

Universität Trier in Zahlen

2018

Ausgewählte Entwicklungsreihen (2008=100%)

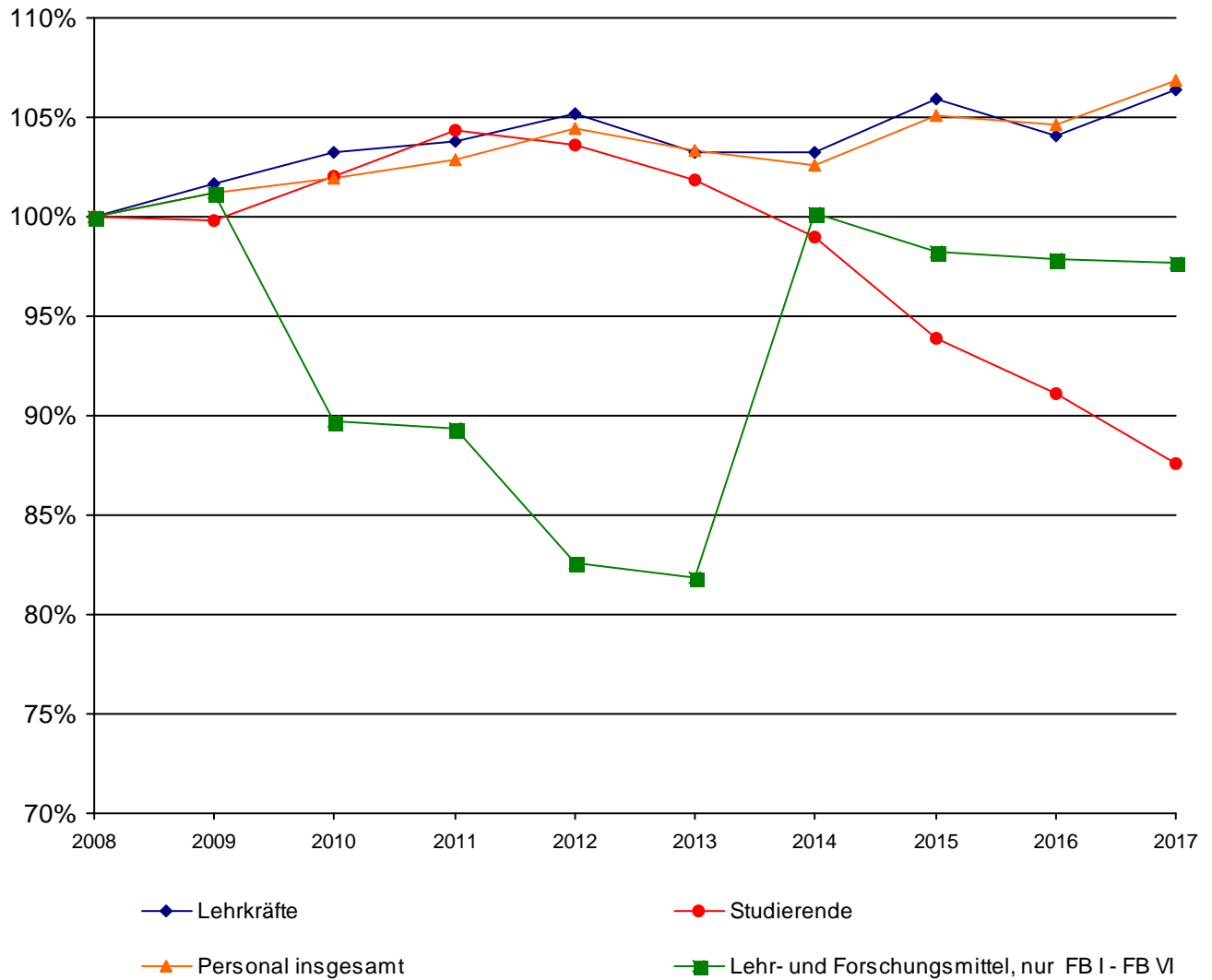

Materialien zur Planung 31

Herausgegeben
vom Präsidenten der Universität Trier

Juli 2018

Einführung

Materialien zur Planung 31

Trier, Juli 2018

Zielsetzung

Der Zahlenspiegel ist eine jährlich erscheinende Sammlung wichtiger statistischer Daten der Universität Trier.

Er soll hochschulintern und - in begrenztem Ausmaß - hochschulextern Informationen über die bisherige Entwicklung und den jetzigen Zustand der Universität vermitteln.

Hochschulintern soll er zu Datentransparenz zwischen den Fächern beitragen sowie eine Grundlage für hochschulplanerische Aktivitäten darstellen. Hochschulextern soll er der Öffentlichkeit im weitesten Sinne einen allgemeinen Überblick über die Universität Trier und Anhaltspunkte zum Vergleich mit anderen Hochschulen bieten.

Der Zahlenspiegel wurde hochschulintern erstmals 1993 vorgelegt. Konzeption und Inhalte wurden in den zuständigen Gremien (Präsidium, Strukturkommission des Senats, Fachbereiche und Fächer) intensiv diskutiert und 1994 im Grundsatz befürwortet. Differenziertheit und Betrachtungstiefen der angebotenen Daten können entsprechend der begrenzten Datenlage nicht für alle als wichtig erachtete Bereiche der Universität in der gleichen Weise dargestellt werden. Die Auswertung schreitet von Jahr zu Jahr weiter. Dabei werden soweit möglich Anregungen der Nutzer des Zahlenspiegels umgesetzt.

Gliederungsprinzip

Die im Zahlenspiegel enthaltenen Daten beziehen sich auf folgende Bereiche:

- Organisation
- Studierende
- Personal
- Haushalt
- Forschung
- Dienstleistungen.

Die Daten werden zunächst geordnet nach den beiden Hauptgruppen Grunddaten (I) und Kennzahlen (II). Bei den Kennzahlen werden Daten aus zwei Grunddatenbereichen zu möglichst leicht verständlichen Aussagen zusammengefasst. Kennzahlen sind bislang vor allem für den Bereich Lehre und Studium berechnet worden. Die Strukturdaten (III) fassen wichtige Ergebnisse fachbereichsübergreifend und fachbereichsintern zusammen. Daten zum Geschlechterverhältnis (IV) werden darüber hinaus gesondert aufbereitet.

Darstellungsart

Der Zahlenspiegel enthält graphische und tabellarische Darstellungen, die als Bilder durchnummeriert sind. Graphische Darstellungen dienen der Verdeutlichung von zeitlichen Entwicklungen, von zugrundeliegenden Strukturen oder allgemeinen Zusammenhängen.

Die Behandlung der einzelnen Datenbereiche geht vom Großen ins Kleine vor, einer Übersicht folgen detailliertere Betrachtungen.

Ein Glossar mit Erläuterungen zu den einzelnen Graphiken und Tabellen (Definitionen, soweit erforderlich Quellenangaben etc.) ist im Anhang (V) zu finden.

Einführung

Materialien zur Planung 31

Trier, Juli 2018

Betrachtungsebene

Die Darstellung folgt weitgehend der organisatorischen Gliederung der Universität Trier in Fachbereiche und Lehreinheiten sowie zentrale Einrichtungen.

Die Differenzierung des aktuellen Studienangebotes der Universität Trier geht darüber weit hinaus. Detaillierte Daten zu jedem dieser Studienbereiche vorzulegen, birgt die Gefahr einer zu umfangreichen und damit u. U. wenig übersichtlichen Darstellung. Sie sind deshalb nur für einzelne Aspekte berücksichtigt. Grundsätzlich erfolgt die Betrachtung nach Lehr- und Forschungseinheiten.

In anderen Bereichen liegen nur Daten auf einer stärker aggregierten Ebene, den sogenannten Fächergruppen, vor. Diese Systematik wird vor allem für hochschulübergreifende Analysen benutzt.

Gliederung - Übersicht (Basisjahr = 2018)

I. Grunddaten

I.1. Studierende

- I.1.1. Entwicklung der Zahl der Studierenden
- I.1.2. Studierendenbestand im Basisjahr
- I.1.3. Entwicklung der Studienanfängerzahlen (1. + 2. FS)
- I.1.4. Prüfungen/Studiendauer

I.2. Personal

- I.2.1. Personalentwicklung (Normalhaushalt, Sonderkapitel)
- I.2.2. Personalstellenplan
- I.2.3. Personalbestand
- I.2.4. Personalrelationen

I.3. Flächen

- I.3. Flächen

I.4. Haushalt

- I.4.1. Entwicklung des Universitätshaushaltes (SOLL)
- I.4.2. Entwicklung des Universitätshaushaltes (IST)

I.5. Forschung

- I.5.1. Entwicklung der Drittmiteleinnahmen
- I.5.2. Aktuelle Drittmiteleinnahmen
- I.5.3. Entwicklung der Drittmittelausgaben
- I.5.4. Aktuelle Drittmittelausgaben
- I.5.5. Aktuelle Drittmittel-Personalsituation
- I.5.6. Strukturdaten

I.6. Dienstleistungen

- I.6.1. Universitätsbibliothek
- I.6.2. ZIMK
- I.6.3. Studierendenförderung
- I.6.4. Studierendenwerk Trier

II. Kennzahlen

II.1. Studium und Lehre

- II.1.1. Personal und Studierende vs. Haushalt
- II.1.2. Studierende vs. Personal
- II.1.3. Flächen vs. Studierende und Personal
- II.1.4. Prüfungen vs. Personal
- II.1.5. Haushalt vs. Studierende und Personal

II.2. Forschung

- II.2. Forschung

II.3. Dienstleistungen

- II.3. Dienstleistungen

III. Strukturdaten

III.1. Zusammenfassung

- III.1. Zusammenfassung

III.2. Fachbereiche

- III.2.1. Fachbereich I
- III.2.2. Fachbereich II
- III.2.3. Fachbereich III
- III.2.4. Fachbereich IV
- III.2.5. Fachbereich V
- III.2.6. Fachbereich VI

IV. Geschlechterverhältnis

IV.1. Zusammenfassung

- IV.1. Zusammenfassung

IV.2. Studierende

- IV.2.1. Entwicklung der Zahl der Studierenden
- IV.2.2. Prüfungen

IV.3. Personal

- IV.3.1. Personal aus Landesmitteln
- IV.3.2. Drittmittelpersonal - Forschung
- IV.3.3. Beschäftigungsstruktur

V. Anhang

V.1. Erläuterungen zu Tabellen und Graphiken

V.2. Glossar

Inhaltsverzeichnis

Materialien zur Planung 31

Einführung

Bild 1 -	Aktuelles Studienangebot der Universität Trier	10
----------	--	----

I. Grunddaten

I.1. Studierende		13
-------------------------	--	-----------

I.1.1. Entwicklung der Zahl der Studierenden

Bild 2 -	Tabelle + Graphik: im 1. Studienfach gesamt und nach Geschlecht und Ausländeranteil absolut und in %	13
Bild 3 -	Tabelle: im 1. Studienfach nach der Semesterzugehörigkeit	14
Bild 4 -	Tabelle: im 1. Studienfach gesamt und nach Abschluss	15
Bild 5 -	Tabelle + Graphik: im 1. Studienfach nach Fächergruppen	17
Bild 6 -	Tabelle: im 1. Studienfach nach Lehreinheiten	18
Bild 7 -	Tabelle: im 1. Studienfach nach Lehreinheiten, absolut, weiblich, Anteil ausländischer Studierender und nach regionaler Herkunft (Wohnortprinzip = Heimatanschrift der Studierenden)	19
Bild 8 -	Tabelle: Entwicklung der regionalen Herkunft der Studierenden (Wohnortprinzip = Heimatanschrift der Studierenden)	20

I.1.2. Studierendenbestand im Basisjahr

Bild 9 -	Tabelle: Studierende und Studienfälle (A-B-C Fächereinschreibung) im Basisjahr nach 1. Studienfach und Lehreinheit	21
Bild 10 -	Tabelle: 1. + 2. Hochschul- und Fachsemester im 1. Studienfach und alle Studienfälle mit Vollzeitstudierendenäquivalenten, jeweils nach Studienfach und Abschluss	22
Bild 11 -	Tabelle: Studierende im 1. Studienfach nach Lehreinheiten und angestrebtem Abschluss alte Studiengänge (grundständig und Promotion)	32
Bild 12 -	Tabelle: Studierende im 1. Studienfach nach Lehreinheiten und angestrebtem Abschluss alte Studiengänge (ergänzende Abschlüsse)	33
Bild 13 -	Tabelle: Studierende im 1. Studienfach nach Lehreinheiten und angestrebtem Abschluss neue Studiengänge (BA/MA)	34

I.1.3. Entwicklung der Studienanfängerzahlen (1. + 2. FS)

Bild 14 -	Tabelle + Graphik: im 1. Studienfach nach Fächergruppen	35
Bild 15 -	Tabelle: im 1. Studienfach nach Lehreinheiten, absolut	36
Bild 16 -	Tabelle: nach Fachbelegung (A-B-C-Fach) und Lehreinheiten, absolut	37

I.1.4. Prüfungen/Studiendauer

Bild 17 -	Tabelle + Graphik: Entwicklung der bestandenen Prüfungen gesamt nach Abschlussarten	38
Bild 18 -	Tabelle + Graphik: Entwicklung der Vordiplom- und Zwischenprüfungen	39

Inhaltsverzeichnis

Materialien zur Planung 31

I. Grunddaten

I.1.4. Prüfungen/Studiendauer

Bild 19 -	Tabelle: Bestandene Prüfungen nach Abschlussarten und Lehreinheiten	40
Bild 20 -	Tabelle: Studiendauer nach Lehreinheiten und Abschlussarten (Studiendauer in Fachsemestern, arithmetisches Mittel)	50

I.2. Personal 53

I.2.1 Personalentwicklung (Normalhaushalt, Sonderkapitel)

Bild 21 -	Graphik + Tabellen: Entwicklung der Personalstellen (Soll) nach Lehreinheiten, Fachbereichen und zentralen Einrichtungen	53
-----------	---	----

I.2.2 Personalstellenplan

Bild 22 -	Tabelle: Personal (Stellen-Soll) nach Lehreinheiten, Fachbereichen und zentralen Einrichtungen (zum 01.01.)	57
-----------	--	----

I.2.3 Personalbestand

Bild 23 -	Tabelle: Personal (Stellen-Ist) nach Lehreinheiten, Fachbereichen und zentralen Einrichtungen und Besetzungsgrad je Vergütungsbereich (zum 01.01.)	58
Bild 24 -	Tabelle: Personalbestand (VZÄ) nach Stellenarten und Geschlecht aufgeteilt nach Lehreinheiten, Fachbereichen und zentralen Einrichtungen (zum 01.01.)	59

I.2.4 Personalrelationen

Bild 25 -	Tabelle: Entwicklung der Relation nichtwissenschaftliches Personals zu wissenschaftlichem Lehrpersonal und Professoren nach Fachbereichen (Stellen-Soll)	60
Bild 26 -	Tabelle: Entwicklung der Relation wissenschaftliche Mitarbeiter zu Professoren nach Fachbereichen und Lehreinheiten (Stellen-Soll)	61

I.3. Flächen 62

I.3. Flächen

Bild 27 -	Tabelle: Gebäude- und Hauptnutzflächen nach Nutzungsbereichen aufgegliedert (zum 31.10. des Vorjahres)	62
Bild 28 -	Tabelle: Hauptnutzflächen nach Nutzern und Nutzungsbereichen (zum 31.10. des Vorjahres)	63
Bild 29 -	Tabelle: Flächenbezogene Studienplätze nach Lehreinheiten und (Fach-)Bereichen - einschließlich Anmietungen von Dritten - (zum 31.10. des Vorjahres)	64

I.4. Haushalt 65

I.4.1 Entwicklung des Universitätshaushaltes (SOLL)

Bild 30 -	Tabelle + Graphik: Entwicklung der Lehr- und Forschungsmittel gesamt in Tausend € (ohne Universitätsbibliothek und -rechenzentrum)	65
Bild 31 -	Tabelle: Entwicklung der Lehr- und Forschungsmittel und der Mittelverteilung nach Fachbereichen und zentralen Aufgaben in Tausend €	66

Inhaltsverzeichnis

Materialien zur Planung 31

I. Grunddaten

I.4.2 Entwicklung des Universitätshaushaltes (IST)

Bild 32 -	Tabelle + Graphik: Entwicklung der Ausgaben der Hochschulkapitel (8700 bzw. 0906) in Tausend € (zum 31.12. des Vorjahres)	67
-----------	---	----

I.5. Forschung 68

I.5.1 Entwicklung der Drittmiteleinnahmen

Bild 33 -	Tabelle + Graphik: Entwicklung der Drittmittel in Tausend € sowie der Drittmittelbeschäftigten	68
Bild 34 -	Tabelle: Entwicklung der Drittmiteleinnahmen nach Forschungseinheiten in Tausend € (einschließlich Anteile an SFB und Kompetenzzentren)	69

I.5.2 Aktuelle Drittmiteleinnahmen

Bild 35 -	Tabelle: Übersicht der Drittmiteleinnahmen nach Fachbereichen, zentralen Einrichtungen und Mittelgebern in Tausend € im Vorjahr (ohne Sonderkapitel MWWK)	70
Bild 36 -	Tabelle + Graphik: Entwicklung der Drittmiteleinnahmen in Tausend € und Aufteilung nach Mittelgebern im Vorjahr in % (ohne Sonderkapitel MWWK)	71

I.5.3 Entwicklung der Drittmittelausgaben

Bild 37 -	Tabelle: Entwicklung der Drittmittelausgaben nach Forschungseinheiten in Tausend € (einschließlich Anteile an SFB und Kompetenzzentren)	72
-----------	---	----

I.5.4 Aktuelle Drittmittelausgaben

Bild 38 -	Tabelle: Übersicht der Drittmittelausgaben und Forschungseinheiten bzw. Fachbereichen nach Ausgabenarten in Tausend € im Vorjahr	73
-----------	--	----

I.5.5 Aktuelle Drittmittel-Personalsituation

Bild 39 -	Tabelle: Drittmittelprojekte und -personal nach Forschungseinheiten und Instituten im Vorjahr (Stichtag Personaldaten: 01.01.)	74
-----------	--	----

I.5.6 Strukturdaten

Bild 40 -	Tabelle: Strukturdaten Forschungszentrum/ Kompetenzzentrum	75
Bild 41 -	Tabelle: Strukturdaten Graduiertenkollegs/ Graduiertenzentrum der Exzellenz	76

I.6. Dienstleistungen 77

I.6.1 Universitätsbibliothek

Bild 42 -	Tabelle: Entwicklung der Strukturdaten der Universitätsbibliothek (zum 31.12. des Vorjahres)	77
Bild 43 -	Tabelle: Buchbestand nach Fachkontingenten (ohne Medien, Mikroformen, Karten, Noten, CD-Rom) (zum 31.12. des Vorjahres)	78

I.6.2 ZIMK

Bild 44 -	Tabelle: Entwicklung der Strukturdaten des Zentrums für Informations-, Medien- und Kommunikationstechnologie (ZIMK)	79
-----------	---	----

Inhaltsverzeichnis

Materialien zur Planung 31

I. Grunddaten

I.6.3 Studierendenförderung

Bild 45 -	Tabelle: Entwicklung der Studierendenförderung nach dem Bundesausbildungsförderungsgesetz (BAföG) (zum 31.12. des Vorjahres)	80
-----------	---	----

I.6.4 Studierendenwerk Trier

Bild 46 -	Tabelle: Entwicklung des Studierendenwerkes Trier - Teil 1 (zum 31.12. des Vorjahres)	81
Bild 47 -	Tabelle: Entwicklung des Studierendenwerkes Trier - Teil 2 (zum 31.12. des Vorjahres)	82

II. Kennzahlen

II.1. Studium und Lehre 83

II.1.1 Personal und Studierende vs. Haushalt

Bild 48 -	Tabelle + Graphik: Entwicklung der Relation von Studierenden und Personal zu den Ausgaben für Lehre und Forschung	83
-----------	--	----

II.1.2 Studierende vs. Personal

Bild 49 -	Tabelle + Graphik: Entwicklung der Relation von Studierenden zu Lehrkräften innerhalb der Fachbereiche	84
Bild 50 -	Tabelle: Entwicklung der Relation von Studierenden zu wissenschaftlichem Lehrpersonal (Professoren und Mittelbau) nach Lehreinheiten und Fachbereichen	85
Bild 51 -	Tabelle: Entwicklung der Relation von Studierenden zu Professoren nach Lehreinheiten und Fachbereichen	86

II.1.3 Flächen vs. Studierende und Personal

Bild 52 -	Tabelle: Hinweise zur flächenbezogenen Auslastung nach Lehreinheiten und Fachbereichen (zum 31.10. des Vorjahres)	87
-----------	--	----

II.1.4 Prüfungen vs. Personal

Bild 53 -	Tabelle: Entwicklung der Relation der Prüfungen (BA, MA, Diplom, Staatsexamen, Lehramt, Magister) zu Professoren nach Lehreinheiten	88
Bild 54 -	Tabelle: Entwicklung der Relation der Abschlussprüfungen (BA, MA, Diplom, Staatsexamen, Lehramt, Magister) zu Lehrkräften nach Lehreinheiten	89
Bild 55 -	Tabelle: Entwicklung der Relation der Promotionen zu Professoren nach Lehreinheiten	90

II.1.5 Haushalt vs. Studierende und Personal

Bild 56 -	Tabelle: Entwicklung der Relation zugewiesener Lehr- und Forschungsmittel zu Personal (Stellen-Soll) nach Fachbereichen in Tausend €	91
Bild 57 -	Tabelle: Entwicklung der Relation zugewiesener Lehr- und Forschungsmittel zu Studierenden (1. Studienfach) nach Fachbereichen in €	92

Inhaltsverzeichnis

Materialien zur Planung 31

II. Kennzahlen

II.2. Forschung 93

II.2. Forschung

Bild 58 - Tabelle: 93
 Relation Drittmiteinnahmen zu Professoren (Stellen-Soll) nach Lehreinheiten und Fachbereichen in € (ohne Anteile SFB und Kompetenzzentren)

Bild 59 - Tabelle: 94
 Relation Drittmittelausgaben zu Professoren (Stellen-Soll) nach Lehreinheiten und Fachbereichen in €

II.3. Dienstleistungen 95

II.3. Dienstleistungen

Bild 60 - Tabelle: 95
 Buchbestände nach Fächern in Relation zur Zahl der Studierenden und des wissenschaftlichen Lehrpersonals

III. Strukturdaten

III.1. Zusammenfassung 96

III.1. Zusammenfassung

Bild 61 - Tabelle: 96
 Strukturdaten der Fächer und Fachbereiche im Überblick

III.2. Fachbereiche 97

III.2.1 Fachbereich I

Bild 62 - Tabelle: 97
 Strukturdaten des Fachbereichs I

III.2.2 Fachbereich II

Bild 63 - Tabelle: 98
 Strukturdaten des Fachbereichs II

III.2.3 Fachbereich III

Bild 64 - Tabelle: 99
 Strukturdaten des Fachbereichs III

III.2.4 Fachbereich IV

Bild 65 - Tabelle: 100
 Strukturdaten des Fachbereichs IV

III.2.5 Fachbereich V

Bild 66 - Tabelle: 101
 Strukturdaten des Fachbereichs V

III.2.6 Fachbereich VI

Bild 67 - Tabelle: 102
 Strukturdaten des Fachbereichs VI

Inhaltsverzeichnis

Materialien zur Planung 31

IV. Geschlechterverhältnis

IV.1. Zusammenfassung 103

IV.1. Zusammenfassung

Bild 68 -	Tabelle + Graphiken: Übersicht über das Geschlechterverhältnis (VZÄ)	103
-----------	---	-----

IV.2. Studierende 104

IV.2.1 Entwicklung der Zahl der Studierenden

Bild 69 -	Tabelle: Studierende im 1. Studienfach nach Lehreinheiten und Geschlecht	104
Bild 70 -	Tabelle: Entwicklung der Studienanfänger und -anfängerinnen (1. und 2. Fachsemester) im A-Fach nach Lehreinheiten	105
Bild 71 -	Tabelle: Entwicklung des Frauenanteils der Studierenden in % nach Lehreinheiten	106

IV.2.2 Prüfungen

Bild 72 -	Tabelle: Bestandene Prüfungen nach Studiengängen (Abschlussarten und Lehreinheiten)	107
Bild 73 -	Tabelle: Bestandene Promotionen nach Lehreinheiten	111
Bild 74 -	Tabelle: Bestandene Habilitationen nach Lehreinheiten	112
Bild 75 -	Tabelle: Entwicklung bestandener Prüfungen nach Abschlussarten und Lehreinheiten	113

IV.3. Personal 114

IV.3.1 Personal aus Landesmitteln

Bild 76 -	Tabelle: Entwicklung des Personalbestandes (VZÄ) gesamt und nach Geschlecht, Lehreinheiten und Fachbereichen (zum 01.01.)	114
Bild 77 -	Tabelle: Entwicklung des Personalbestandes (VZÄ) an Hochschullehrerinnen und Hochschullehrern nach Geschlecht, Lehreinheiten und Fachbereichen	115
Bild 78 -	Tabelle: Entwicklung des Personalbestandes (VZÄ) an wiss. Mitarbeiterinnen und Mitarbeitern nach Geschlecht, Lehreinheiten und Fachbereichen	116
Bild 79 -	Tabelle: Entwicklung des Personalbestandes (VZÄ) an Nichtwissenschaftlerinnen und Nichtwissenschaftlern nach Geschlecht, Lehreinheiten und Fachbereichen	117
Bild 80 -	Tabelle: Entwicklung des Personalbestandes (VZÄ) an examinierten wissenschaftlichen Hilfskräften nach Geschlecht, Lehreinheiten und Fachbereichen	118
Bild 81 -	Tabelle: Entwicklung des Personalbestandes (VZÄ) an nicht-examinierten wissenschaftlichen Hilfskräften nach Geschlecht, Lehreinheiten und Fachbereichen	119
Bild 82 -	Tabelle: Entwicklung des Frauenanteils am Personalbestand nach Lehreinheiten und Fachbereichen	120

IV.3.2 Drittmittelpersonal - Forschung

Bild 83 -	Tabelle: Entwicklung des Drittmittelpersonalbestandes (VZÄ) an wiss. Mitarbeiterinnen und Mitarbeitern nach Geschlecht, Forschungseinheiten und Fachbereichen	121
Bild 84 -	Tabelle: Entwicklung des Drittmittelpersonalbestandes (VZÄ) an examinierten wissenschaftlichen Hilfskräften nach Geschlecht, Forschungseinheiten und Fachbereichen	122

Inhaltsverzeichnis

Materialien zur Planung 31

IV. Geschlechterverhältnis

IV.3.2 Drittmittelpersonal - Forschung

Bild 85 -	Tabelle: Entwicklung des Drittmittelpersonalbestandes (VZÄ) an nicht-examinierten wissenschaftlichen Hilfskräften nach Geschlecht, Forschungseinheiten und Fachbereichen	123
-----------	--	-----

IV.3.3 Beschäftigungsstruktur

Bild 86 -	Tabelle: Entwicklung des Landes- und Drittmittelpersonalbestandes je Mitarbeiterkategorien nach der Anzahl der VZÄ, den Köpfen, der befristeten Verträge und der Teilzeitbeschäftigungen (01.01.)	124
-----------	--	-----

V. Anhang

V.1. Erläuterungen zu Tabellen und Graphiken	125
V.2. Glossar	134

Aktuelles Studienangebot der Universität Trier

Fachbereich Lehreinheit Studiengang	Bachelor				Master					Staats- examen	Promo- tion	Magister Theologie
	Kernfach	2 Fächer Haupt- fach	2 Fächer Neben- fach	Lehramt	Kernfach	2 Fächer Haupt- fach	2 Fächer Neben- fach	Lehramt Realsch.	Lehramt Gymnas.			

Fachbereich I

Erziehungswissenschaft

Erziehungsw.: Sozial- und Organisationspädagogik	x		x									x	
Organisation des Sozialen					x		x						

Pflegewissenschaften

Klinische Pflege	x												
------------------	---	--	--	--	--	--	--	--	--	--	--	--	--

Philosophie

Philosophie		x	x			x	x					x	
Ethik - Philosophie				x				x	x				

Psychobiologie

Psychobiologie												x	
----------------	--	--	--	--	--	--	--	--	--	--	--	---	--

Psychologie

Psychologie	x				x							x	
-------------	---	--	--	--	---	--	--	--	--	--	--	---	--

Fachbereich II

Anglistik

English Language, Linguistics and Literature		x											
English Language and Linguistics			x										
English Language and Literature			x										
English Linguistics						x	x						
English Literature						x	x						
English Literatures and Media					x								
Englisch				x				x	x			x	
North American Studies					x								

Computerling. u. Digital Humanities

Computerlinguistik		x	x		x	x	x					x	
Digital Humanities					x								

Germanistik

Germanistik		x	x		x	x	x					x	
Deutsch als Fremdsprache			x										
Deutsch				x				x	x				
Interkulturelle Gender Studies							x						
Theaterwissenschaft und Interkulturalität					x								

Japanologie

Japanologie		x	x		x		x					x	
-------------	--	---	---	--	---	--	---	--	--	--	--	---	--

Klassische Philologie

Klassische Philologie						x	x					x	
Latein			x	x						x			
Griechisch			x	x						x			

Medienwissenschaft

Medien - Kommunikation - Gesellschaft	x	x	x										
Medienwissenschaft					x	x	x					x	

Phonetik

Phonetik			x		x		x						
----------	--	--	---	--	---	--	---	--	--	--	--	--	--

Romanistik

Romanistik												x	
Französisch		x	x	x		x	x	x	x				
Italienisch		x	x	x		x	x		x				
Spanisch		x	x	x		x	x		x				
Romanische Philologie					x								

Sinologie

Sinologie												x	
Moderne China-Studien		x	x										
China - Kultur und Kommunikation					x		x						

Slavistik/Russisch

Slavistik/Russisch												x	
Slavische Philologie						x	x						
Russische Philologie		x	x			x	x						
Russisch				x					x				

Aktuelles Studienangebot der Universität Trier

Fachbereich Lehrinheit Studiengang	Bachelor				Master					Staats- examen	Promo- tion	Magister Theologie
	Kernfach	2 Fächer Haupt- fach	2 Fächer Neben- fach	Lehramt	Kernfach	2 Fächer Haupt- fach	2 Fächer Neben- fach	Lehramt Realsch.	Lehramt Gymnas.			

Fachbereich III

Ägyptologie

Ägyptologie			x			x	x					x	
-------------	--	--	---	--	--	---	---	--	--	--	--	---	--

Geschichte

Geschichte		x	x	x	x	x	x	x	x			x	
Geschichte (TRISTRA-M)					WS 18/19								
Geschichte (TRISTRA-L)	WS 18/19												

Klassische Archäologie

Klassische Archäologie		x	x			x	x					x	
Geoarchäologie	x				x								
Antike Welt: Archäologie, Sprachen und Kulturen	x												

Kunstgeschichte

Kunstgeschichte		x	x		x		x						x
-----------------	--	---	---	--	---	--	---	--	--	--	--	--	---

Papyrologie

Papyrologie						x	x						x
-------------	--	--	--	--	--	---	---	--	--	--	--	--	---

Politikwissenschaft

Politikwissenschaft		x	x			x	x						x
European and East Asian Governance					x								
Sozialkunde				x				x	x				
International Economics and Public Policy					x								
Demokratische Politik und Kommunikation					x								

Fachbereich IV

BWL

Betriebswirtschaftslehre	x		x		x		x						x
Financial Management					x								

Informatikwissenschaften

Informatik	x	x	x	x	x	x	x	x	x				x
Wirtschaftsinformatik	x				x								x

Mathematik

Angewandte Mathematik	x		x		x		x						
Wirtschaftsmathematik	x				x								
Mathematik				x				x	x				x
Data Science					WS 18/19								

Soziologie

Soziologie		x	x				x						x
Sozialwissenschaft	x												
Medien- und Kultursoziologie					x								
Wirtschaftssoziologie					x								

VWL

Volkswirtschaftslehre	x	x	x										x
Economics					x		x						
Survey Statistics					x								
Economics and Finance	x												

Fachbereich V

Rechtswissenschaft

Rechtswissenschaft											x	x	
Öffentliches Recht			x				x						

Fachbereich VI

Geographie

Angewandte Geographie	x		x				x						
Geographie				x				x	x				
Angewandte Humangeographie					x								

Geowissenschaften

Geowissenschaften													x
Angewandte Geoinformatik	x		x		x		x						
Prozessdynamik an der Erdoberfläche					x								
Umweltbiowissenschaften	x				x								
Biologie				x				x	x				
Umwelt-Geowissenschaften	x												
Environmental Sciences					x								

Aktuelles Studienangebot der Universität Trier

Fachbereich Lehrinheit Studiengang	Bachelor				Master					Staats- examen	Promo- tion	Magister Theologie
	Kernfach	2 Fächer Haupt- fach	2 Fächer Neben- fach	Lehramt	Kernfach	2 Fächer Haupt- fach	2 Fächer Neben- fach	Lehramt Realsch.	Lehramt Gymnas.			

Theologische Fakultät

Kath. Theologie

Katholische Theologie			x	x			x	x	x		x	x
-----------------------	--	--	---	---	--	--	---	---	---	--	---	---

Graduiertenstudium, Weiterbildungs- und Aufbaustudiengänge	Zusatzzertifikate	Fremdsprachenausbildung	Sonstige Angebote
Kinder- und Jugendlichenpsychotherapie (FB I), Psychologische Psychotherapie (FB I), Magister iuris für ausländische Juristen (FB V).	Deutsch als Fremdsprache (DaF) (FB II).	Studienbegleitende Fremdsprachenausbildung für Studierende aller Fachbereiche, Fachspezifische Fremdsprachenausbildung für Wirtschafts- und Sozialwissenschaftler, Fachspezifische Fremdsprachenausbildung für Juristen.	-

I.1.1. Entwicklung der Zahl der Studierenden

Tabelle + Graphik:
im 1. Studienfach gesamt und nach Geschlecht und Ausländeranteil
absolut und in %

Semester	Gesamt	männlich		weiblich		Ausländer	in %	davon männlich		davon weiblich	
		Σ	in %	Σ	in %			Σ	in %	Σ	in %
WS 08/09	14.639	5.852	40,0%	8.787	60,0%	1.782	12,2%	668	37,5%	1.114	62,5%
WS 09/10	14.612	5.876	40,2%	8.736	59,8%	1.681	11,5%	620	36,9%	1.061	63,1%
WS 10/11	14.931	6.015	40,3%	8.916	59,7%	1.626	10,9%	595	36,6%	1.031	63,4%
WS 11/12	15.280	6.348	41,5%	8.932	58,5%	1.601	10,5%	586	36,6%	1.015	63,4%
WS 12/13	15.165	6.371	42,0%	8.794	58,0%	1.559	10,3%	559	35,9%	1.000	64,1%
WS 13/14	14.909	6.329	42,5%	8.580	57,5%	1.622	10,9%	609	37,5%	1.013	62,5%
WS 14/15	14.484	6.199	42,8%	8.285	57,2%	1.562	10,8%	607	38,9%	955	61,1%
WS 15/16	13.751	5.898	42,9%	7.853	57,1%	1.524	11,1%	571	37,5%	953	62,5%
WS 16/17	13.331	5.674	42,6%	7.657	57,4%	1.462	11,0%	543	37,1%	919	62,9%
WS 17/18	12.827	5.459	42,6%	7.368	57,4%	1.467	11,4%	563	38,4%	904	61,6%

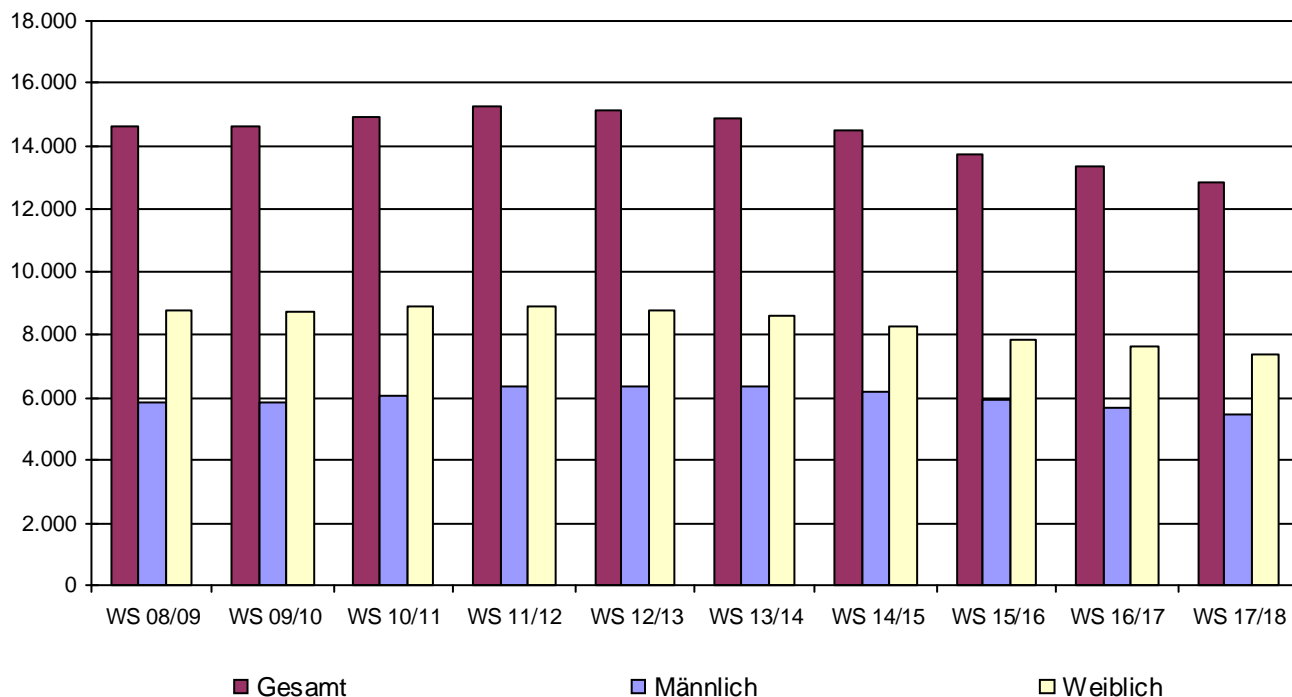

I.1.1. Entwicklung der Zahl der Studierenden

Tabelle:
im 1. Studienfach nach der Semesterzugehörigkeit

Semester	alle FS	1. u. 2. FS		1. - 9. FS		10. - 12. FS		13. FS ff.	
	Studierende	absolut	in %	absolut	in %	absolut	in %	absolut	in %
WS 80/81	4.234	1.115	26,3%	3.308	78,1%	377	8,9%	549	13,0%
WS 81/82	5.100	1.478	29,0%	4.009	78,6%	467	9,2%	624	12,2%
WS 82/83	6.007	1.736	28,9%	4.742	78,9%	564	9,4%	701	11,7%
WS 83/84	6.631	1.686	25,4%	5.216	78,7%	605	9,1%	810	12,2%
WS 84/85	6.401	1.589	24,8%	4.844	75,7%	623	9,7%	934	14,6%
WS 85/86	7.244	1.469	20,3%	5.438	75,1%	728	10,0%	1.078	14,9%
WS 86/87	7.242	1.542	21,3%	5.279	72,9%	762	10,5%	1.201	16,6%
WS 87/88	7.746	1.756	22,7%	5.442	70,3%	942	12,2%	1.362	17,6%
WS 88/89	8.147	1.864	22,9%	5.692	69,9%	888	10,9%	1.567	19,2%
WS 89/90	8.742	2.170	24,8%	6.275	71,8%	868	9,9%	1.599	18,3%
WS 90/91	9.770	2.595	26,6%	7.302	74,7%	814	8,3%	1.654	16,9%
WS 91/92	10.381	2.649	25,5%	7.903	76,1%	877	8,4%	1.601	15,4%
WS 92/93	10.777	2.355	21,9%	8.166	75,8%	996	9,2%	1.615	15,0%
WS 93/94	11.324	2.383	21,0%	8.472	74,8%	1.113	9,8%	1.739	15,4%
WS 94/95	11.551	2.287	19,8%	8.424	72,9%	1.238	10,7%	1.889	16,4%
WS 95/96	11.564	2.351	20,3%	8.228	71,2%	1.390	12,0%	1.946	16,8%
WS 96/97	11.490	2.435	21,2%	7.993	69,6%	1.428	12,4%	2.069	18,0%
WS 97/98	11.415	2.429	21,3%	8.006	70,1%	1.279	11,2%	2.130	18,7%
WS 98/99	11.077	2.305	20,8%	7.777	70,2%	1.272	11,5%	2.028	18,3%
WS 99/00	11.045	2.522	22,8%	7.973	72,2%	1.068	9,7%	2.004	18,1%
WS 00/01	11.337	2.861	25,2%	8.420	74,3%	1.125	9,9%	1.792	15,8%
WS 01/02	11.867	3.239	27,3%	9.105	76,7%	1.169	9,9%	1.593	13,4%
WS 02/03	12.660	3.408	26,9%	9.994	78,9%	1.132	8,9%	1.534	12,1%
WS 03/04	13.082	3.185	24,3%	10.489	80,2%	1.100	8,4%	1.493	11,4%
WS 04/05	13.328	3.367	25,3%	10.961	82,2%	1.233	9,3%	1.134	8,5%
WS 05/06	13.755	3.205	23,3%	11.143	81,0%	1.431	10,4%	1.181	8,6%
WS 06/07	13.933	3.134	22,5%	11.100	79,7%	1.549	11,1%	1.284	9,2%
WS 07/08	13.982	3.265	23,4%	10.948	78,3%	1.717	12,3%	1.317	9,4%
WS 08/09	14.639	4.075	27,8%	11.568	79,0%	1.714	11,7%	1.357	9,3%
WS 09/10	14.612	3.322	22,7%	11.324	77,5%	1.817	12,4%	1.471	10,1%
WS 10/11	14.931	3.717	24,9%	11.498	77,0%	1.827	12,2%	1.606	10,8%
WS 11/12	15.280	4.214	27,6%	11.901	77,9%	1.686	11,0%	1.693	11,1%
WS 12/13	15.165	3.939	26,0%	11.937	78,7%	1.379	9,1%	1.849	12,2%
WS 13/14	14.909	3.935	26,4%	12.377	83,0%	738	5,0%	1.794	12,0%
WS 14/15	14.484	4.100	28,3%	12.450	86,0%	490	3,4%	1.544	10,7%
WS 15/16	13.751	3.687	26,8%	12.021	87,4%	503	3,7%	1.227	8,9%
WS 16/17	13.331	3.732	28,0%	11.999	90,0%	542	4,1%	790	5,9%
WS 17/18	12.827	3.408	26,6%	11.466	89,4%	596	4,6%	765	6,0%

I.1.1. Entwicklung der Zahl der Studierenden

Bild 4 - 1

Tabelle:
im 1. Studienfach gesamt und nach Abschluss

	WS 13/14	in %	WS 14/15	in %	WS 15/16	in %	WS 16/17	in %	WS 17/18	in %
Bachelor 1-Fach	4.177	28,0%	4.231	29,2%	4.122	30,0%	4.158	31,2%	3.924	30,6%
Bachelor 2-Fach	1.887	12,7%	1.834	12,7%	1.721	12,5%	1.703	12,8%	1.676	13,1%
B.Ed. R+/Gym	1.747	11,7%	1.588	11,0%	1.389	10,1%	1.369	10,3%	1.328	10,4%
1. jur. Staatsexamen	2.059	13,8%	2.174	15,0%	2.152	15,6%	2.180	16,4%	2.147	16,7%
Master 1-Fach	1.351	9,1%	1.568	10,8%	1.788	13,0%	1.942	14,6%	1.996	15,6%
Master 2-Fach	150	1,0%	160	1,1%	153	1,1%	156	1,2%	135	1,1%
Master Lehramt Gymnasium	422	2,8%	464	3,2%	526	3,8%	496	3,7%	469	3,7%
Master Lehramt Realschule Plus	51	0,3%	52	0,4%	83	0,6%	89	0,7%	81	0,6%
Lehramt Realschule (S.Ex.)	21	0,1%	11	0,1%	5	0,0%	1	0,0%	0	0,0%
Lehramt Gymnasium (S.Ex.)	492	3,3%	275	1,9%	154	1,1%	48	0,4%	12	0,1%
Magisterprüfung	775	5,2%	558	3,9%	382	2,8%	105	0,8%	41	0,3%
Diplomprüfung	447	3,0%	264	1,8%	173	1,3%	41	0,3%	9	0,1%
Promotion mit Abschluss	296	2,0%	269	1,9%	256	1,9%	308	2,3%	334	2,6%
Promotion ohne Abschluss	61	0,4%	49	0,3%	34	0,2%	2	0,0%	2	0,0%
Erweiterungsprüfung LA Realschulen Plus	3	0,0%	4	0,0%	3	0,0%	5	0,0%	3	0,0%
Erweiterungsprüfung LA Gymnasien	43	0,3%	50	0,3%	45	0,3%	26	0,2%	24	0,2%
Magister, Aufbaustudium	2	0,0%	1	0,0%	4	0,0%	0	0,0%	1	0,0%
Ergänzungs-/Zusatzprüfung	374	2,5%	405	2,8%	323	2,3%	354	2,7%	346	2,7%
Sonstiger Abschluss	42	0,3%	41	0,3%	10	0,1%	10	0,1%	4	0,0%
Abschluss außerhalb des Bundesgebietes	509	3,4%	486	3,4%	428	3,1%	338	2,5%	295	2,3%
Gesamt	14.909	100,0%	14.484	100,0%	13.751	100,0%	13.331	100,0%	12.827	100,0%

I.1.1. Entwicklung der Zahl der Studierenden

Tabelle:
im 1. Studienfach gesamt und nach Abschluss

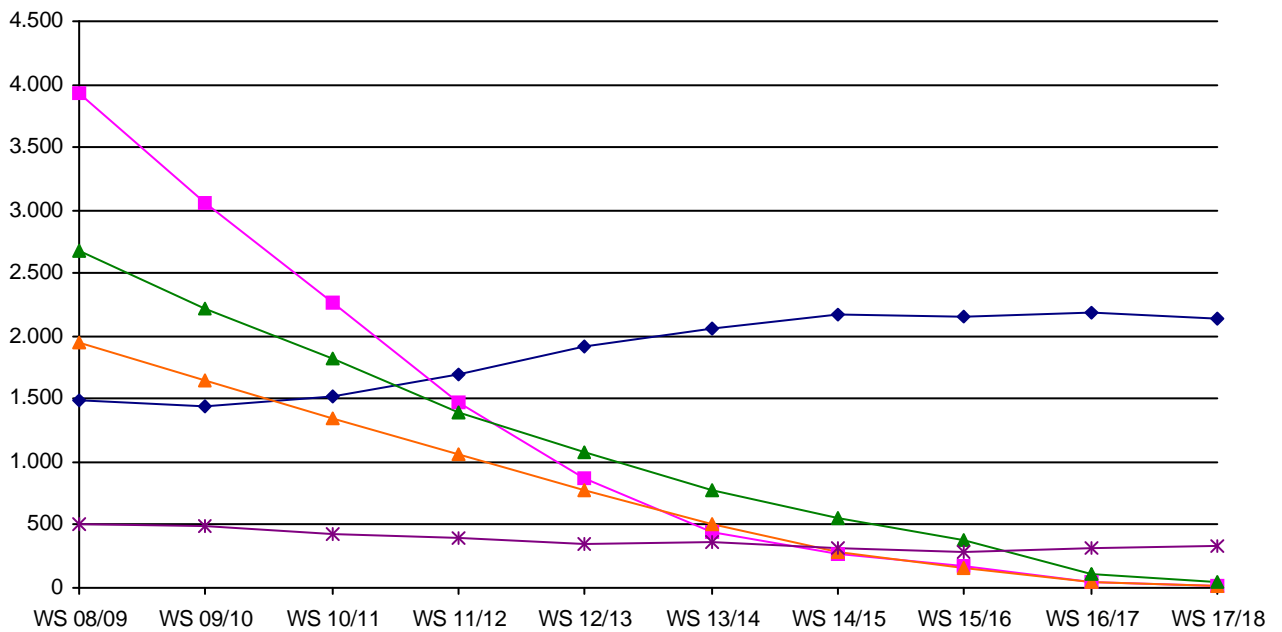

◆ 1 Staatsexamen - Jura ■ Diplomprüfung ▲ Lehramt (S_Ex_) ▲ Magisterprüfung * Promotion

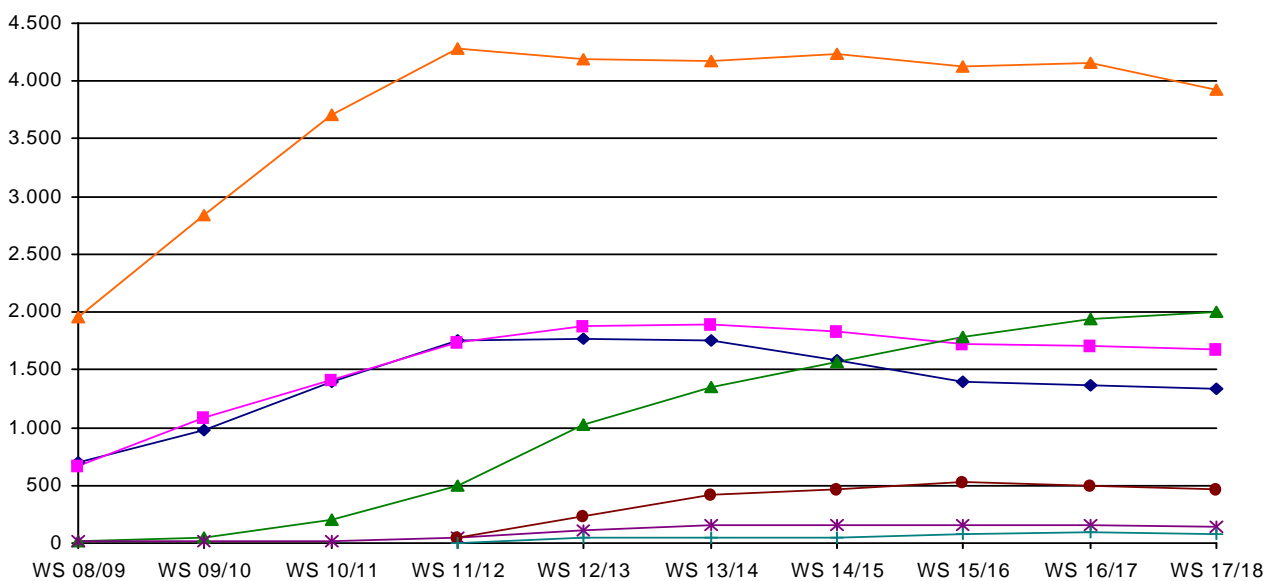

◆ B_Ed_ R+/Gym ▲ Bachelor 1-Fach ■ Bachelor 2-Fach ▲ Master 1-Fach * Master 2-Fach ● Master Lehramt Gymnasium
— Master Lehramt Realschule Plus

I.1.1. Entwicklung der Zahl der Studierenden

Tabelle + Graphik:
im 1. Studienfach nach Fächergruppen

	WS 13/14	WS 14/15	WS 15/16	WS 16/17	WS 17/18	in %
Sprachwissenschaften	3.664	3.406	3.040	2.886	2.697	21,0%
sonstige Kulturwissenschaften	3.086	3.139	3.202	3.125	3.124	24,4%
Sprach- und Kulturwissenschaften gesamt	6.750	6.545	6.242	6.011	5.821	45,4%
Politikwissenschaften	712	669	623	583	553	4,3%
Sozialwissenschaften	785	781	706	663	593	4,6%
Rechtswissenschaften	2.032	2.133	2.107	2.132	2.114	16,5%
Wirtschaftswissenschaften	2.129	2.007	1.909	1.846	1.707	13,3%
Recht-, Wirtschafts- und Sozialwissenschaften gesamt	5.658	5.590	5.345	5.224	4.967	38,7%
Mathematik, Informatik, Wirtschaftsinformatik	977	937	885	887	850	6,6%
Geowissenschaften /Geographie	1.317	1.239	1.135	1.101	1.097	8,6%
Mathematik, Naturwissenschaften gesamt	2.294	2.176	2.020	1.988	1.947	15,2%
Kunstgeschichte	207	173	144	108	92	0,7%
Kunst und Kunstwissenschaften gesamt	207	173	144	108	92	0,7%
Gesamt	14.909	14.484	13.751	13.331	12.827	100,0%

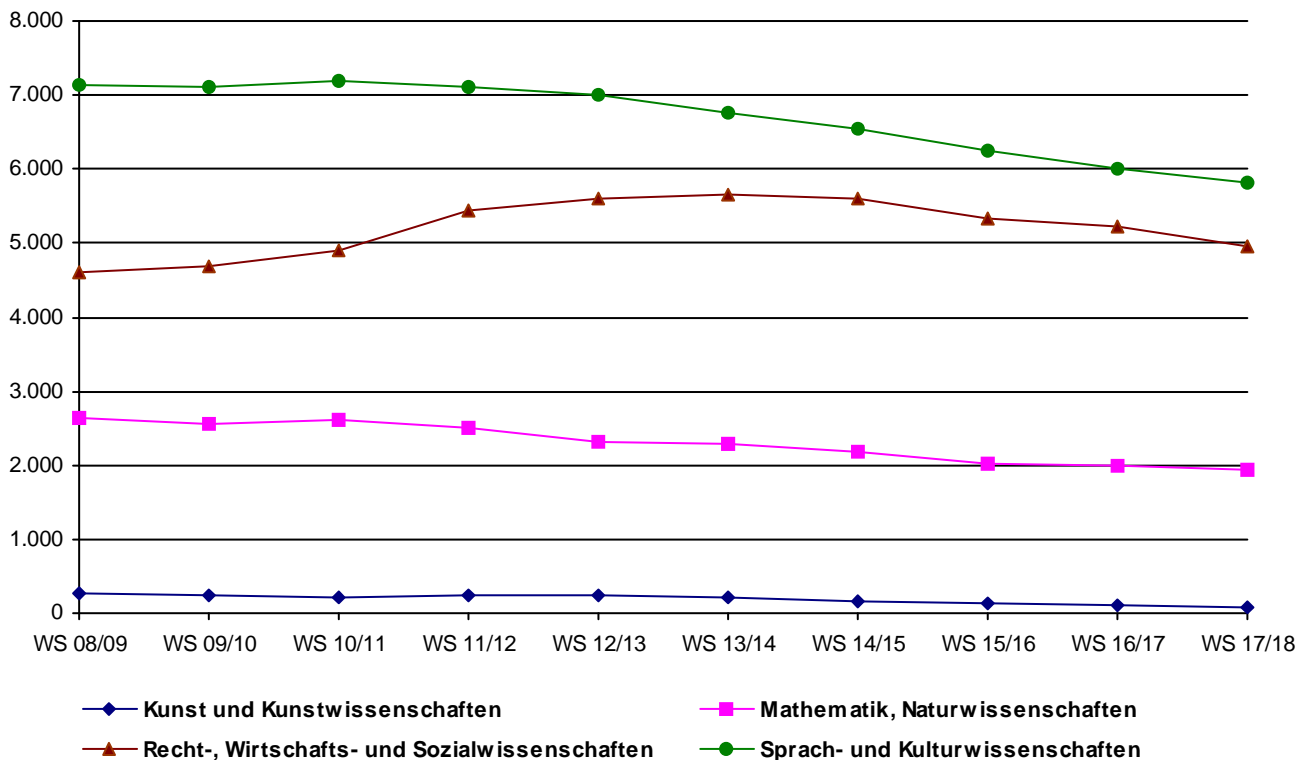

I.1.1. Entwicklung der Zahl der Studierenden

Tabelle:
im 1. Studienfach nach Lehreinheiten

	WS 13/14	WS 14/15	WS 15/16	WS 16/17	WS 17/18	in %
Erziehungswissenschaft	905	968	1.047	1.029	983	7,7%
Bildungswissenschaften		2	2	1	1	0,0%
Philosophie	219	201	193	187	200	1,6%
Psychologie	1.071	1.144	1.174	1.209	1.272	9,9%
Psychobiologie (Forschungsinstitut)	12	12	5	5	5	0,0%
Pflegewissenschaften		27	38	58	73	0,6%
Fachbereich I gesamt	2.207	2.354	2.459	2.489	2.534	19,8%
Germanistik	1.270	1.144	1.046	937	840	6,5%
Anglistik	850	740	656	646	617	4,8%
Romanistik	285	249	208	178	149	1,2%
Klassische Philologie	100	85	76	62	51	0,4%
Slavistik/Russisch	59	58	54	45	45	0,4%
Sinologie	145	129	112	92	83	0,6%
Japanologie	270	256	228	204	209	1,6%
Phonetik	29	25	20	15	15	0,1%
Computerlinguistik und Digital Humanities	51	60	76	70	70	0,5%
Medienwissenschaft	233	239	244	257	255	2,0%
Fachbereich II gesamt	3.292	2.985	2.720	2.506	2.334	18,2%
Geschichte	607	548	508	421	391	3,0%
Politikwissenschaft	712	669	623	583	553	4,3%
Klassische Archäologie	106	91	95	92	84	0,7%
Ägyptologie	8	8	5	6	4	0,0%
Kunstgeschichte	207	173	144	108	92	0,7%
Papyrologie	5	3	2	3	4	0,0%
Fachbereich III gesamt	1.645	1.492	1.377	1.213	1.128	8,8%
BWL	1.587	1.555	1.425	1.333	1.240	9,7%
Soziologie	785	781	706	663	593	4,6%
VWL	542	452	484	513	467	3,6%
<u>WiSo gesamt</u>	<u>2.914</u>	<u>2.788</u>	<u>2.615</u>	<u>2.509</u>	<u>2.300</u>	<u>17,9%</u>
Mathematik	534	494	450	425	403	3,1%
Informatik	234	240	238	234	219	1,7%
Wirtschaftsinformatik	209	203	197	228	228	1,8%
Fachbereich IV gesamt	3.891	3.725	3.500	3.396	3.150	24,6%
Rechtswissenschaft	2.032	2.133	2.107	2.132	2.114	16,5%
Fachbereich V gesamt	2.032	2.133	2.107	2.132	2.114	16,5%
Geographie	575	486	424	387	388	3,0%
Geowissenschaften	731	747	708	714	709	5,5%
Fachbereich VI gesamt	1.306	1.233	1.132	1.101	1.097	8,6%
sonst. Studienangebot gesamt	536	562	456	494	470	3,7%
Gesamt	14.909	14.484	13.751	13.331	12.827	100,0%

I.1.1. Entwicklung der Zahl der Studierenden

Tabelle:
im 1. Studienfach nach Lehreinheiten,
absolut, weiblich, Anteil ausländischer Studierender und nach regionaler Herkunft
(Wohnortprinzip = Heimatanschrift der Studierenden)

	WS 17/18	in %	davon weiblich	davon Ausländer	davon Rheinland - Pfalz	davon Region Trier
Erziehungswissenschaft	983	7,7%	81,1%	9,4%	51,3%	41,3%
Bildungswissenschaften	1	0,0%	100,0%	0,0%	100,0%	100,0%
Philosophie	200	1,6%	45,5%	12,5%	53,0%	41,0%
Psychologie	1.272	9,9%	78,9%	4,7%	35,6%	25,8%
Psychobiologie (Forschungsinstitut)	5	0,0%	60,0%	20,0%	20,0%	20,0%
Pflegewissenschaften	73	0,6%	95,9%	5,5%	84,9%	79,5%
Fachbereich I gesamt	2.534	19,8%	77,5%	7,2%	44,5%	34,6%
Germanistik	840	6,5%	71,1%	20,4%	48,9%	34,0%
Anglistik	617	4,8%	69,2%	10,7%	49,9%	35,7%
Romanistik	149	1,2%	85,9%	12,8%	52,3%	38,9%
Klassische Philologie	51	0,4%	58,8%	11,8%	56,9%	13,7%
Slavistik/Russisch	45	0,4%	80,0%	35,6%	46,7%	42,2%
Sinologie	83	0,6%	61,4%	19,3%	48,2%	34,9%
Japanologie	209	1,6%	55,0%	17,7%	45,9%	34,9%
Phonetik	15	0,1%	86,7%	20,0%	53,3%	33,3%
Computerlinguistik und Digital Humanities	70	0,5%	54,3%	20,0%	48,6%	34,3%
Medienwissenschaft	255	2,0%	74,5%	10,2%	43,9%	32,5%
Fachbereich II gesamt	2.334	18,2%	69,6%	16,0%	48,7%	34,4%
Geschichte	391	3,0%	39,6%	13,8%	45,5%	33,0%
Politikwissenschaft	553	4,3%	36,0%	10,5%	48,5%	34,0%
Klassische Archäologie	84	0,7%	58,3%	8,3%	56,0%	44,0%
Ägyptologie	4	0,0%	100,0%	50,0%	50,0%	50,0%
Kunstgeschichte	92	0,7%	87,0%	18,5%	57,6%	46,7%
Papyrologie	4	0,0%	100,0%	75,0%	75,0%	75,0%
Fachbereich III gesamt	1.128	8,8%	43,5%	12,5%	48,8%	35,6%
BWL	1.240	9,7%	41,7%	10,4%	55,5%	38,6%
Soziologie	593	4,6%	61,7%	11,3%	48,7%	32,4%
VWL	467	3,6%	31,3%	30,0%	46,7%	34,3%
<u>WiSo gesamt</u>	<u>2.300</u>	<u>17,9%</u>	<u>44,7%</u>	<u>14,6%</u>	<u>52,0%</u>	<u>36,1%</u>
Mathematik	403	3,1%	45,2%	7,4%	65,5%	53,1%
Informatik	219	1,7%	20,5%	15,1%	75,8%	63,9%
Wirtschaftsinformatik	228	1,8%	15,8%	12,7%	68,0%	52,2%
Fachbereich IV gesamt	3.150	24,6%	41,0%	13,6%	56,5%	41,4%
Rechtswissenschaft	2.114	16,5%	52,8%	7,6%	51,9%	32,7%
Fachbereich V gesamt	2.114	16,5%	52,8%	7,6%	51,9%	32,7%
Geographie	388	3,0%	48,2%	5,7%	49,2%	37,6%
Geowissenschaften	709	5,5%	56,8%	15,5%	53,5%	37,9%
Fachbereich VI gesamt	1.097	8,6%	53,8%	12,0%	52,0%	37,8%
sonst. Studienangebot gesamt	470	3,7%	61,3%	10,6%	69,4%	55,5%
Gesamt	12.827	100,0%	57,4%	11,4%	51,4%	37,1%

I.1.1. Entwicklung der Zahl der Studierenden

Tabelle:
Entwicklung der regionalen Herkunft der Studierenden
(Wohnortprinzip = Heimatanschrift der Studierenden)

	WS 13/14	in %	WS 14/15	in %	WS 15/16	in %	WS 16/17	in %	WS 17/18	in %
Rheinland-Pfalz	7.934	53,2%	7.559	52,2%	6.877	50,0%	6.539	49,1%	6.589	51,4%
<i>Trier und Saarburg</i>	3.917	26,3%	3.791	26,2%	3.474	25,3%	3.291	24,7%	3.668	28,6%
<i>restl. Region Trier</i>	1.252	8,4%	1.211	8,4%	1.169	8,5%	1.150	8,6%	1.085	8,5%
<i>Koblenz, Neuwied und Mayen</i>	671	4,5%	625	4,3%	593	4,3%	584	4,4%	492	3,8%
<i>restl. Rheinland-Pfalz</i>	2.094	14,0%	1.932	13,3%	1.641	11,9%	1.514	11,4%	1.344	10,5%
Bayern	194	1,3%	180	1,2%	174	1,3%	176	1,3%	152	1,2%
Brandenburg	37	0,2%	36	0,2%	28	0,2%	30	0,2%	30	0,2%
Berlin	104	0,7%	91	0,6%	73	0,5%	71	0,5%	60	0,5%
Bremen	16	0,1%	13	0,1%	13	0,1%	18	0,1%	10	0,1%
Baden-Württemberg	562	3,8%	549	3,8%	453	3,3%	438	3,3%	407	3,2%
Hamburg	49	0,3%	48	0,3%	37	0,3%	41	0,3%	43	0,3%
Hessen	276	1,9%	305	2,1%	262	1,9%	241	1,8%	233	1,8%
Mecklenburg-Vorpommern	30	0,2%	30	0,2%	22	0,2%	11	0,1%	5	0,0%
Niedersachsen	300	2,0%	271	1,9%	225	1,6%	209	1,6%	183	1,4%
Nordrhein-Westfalen	2.321	15,6%	2.475	17,1%	2.436	17,7%	2.339	17,5%	2.004	15,6%
Saarland	2.018	13,5%	1.975	13,6%	1.905	13,9%	1.940	14,6%	1.818	14,2%
Schleswig-Holstein	100	0,7%	83	0,6%	69	0,5%	76	0,6%	69	0,5%
Sachsen	49	0,3%	35	0,2%	29	0,2%	28	0,2%	23	0,2%
Sachsen-Anhalt	24	0,2%	17	0,1%	11	0,1%	13	0,1%	13	0,1%
Thüringen	43	0,3%	35	0,2%	36	0,3%	32	0,2%	19	0,1%
Außerhalb des Bundesgebietes	852	5,7%	782	5,4%	1.101	8,0%	1.129	8,5%	1.169	9,1%
Gesamt	14.909	100,0%	14.484	100,0%	13.751	100,0%	13.331	100,0%	12.827	100,0%

I.1.2. Studierendenbestand im Basisjahr

Tabelle:

Studierende und Studienfälle (A-B-C Fächereinschreibung) im Basisjahr nach
1. Studienfach und Lehreinheit

	absolut	in %	sonst. A- Fach	B-Fach	C-Fach	Summe ABC-Fach	in %	Relation in % 1. Fach/Summe
Erziehungswissenschaft	983	7,7%	58	120	5	1.166	5,8%	84,3%
Bildungswissenschaften	1	0,0%		7	1.989	1.997	9,8%	0,1%
Philosophie	200	1,6%	55	441	3	699	3,4%	28,6%
Psychologie	1.272	9,9%	32	5	1	1.310	6,5%	97,1%
Psychobiologie (Forschungsinstitut)	5	0,0%				5	0,0%	100,0%
Pflegewissenschaften	73	0,6%	1			74	0,4%	98,6%
Fachbereich I gesamt	2.534	19,8%	146	573	1.998	5.251	25,9%	48,3%
Germanistik	840	6,5%	93	521	3	1.457	7,2%	57,7%
Anglistik	617	4,8%	75	470	3	1.165	5,7%	53,0%
Romanistik	149	1,2%	37	217	3	406	2,0%	36,7%
Klassische Philologie	51	0,4%	27	65	1	144	0,7%	35,4%
Slavistik/Russisch	45	0,4%	10	48		103	0,5%	43,7%
Sinologie	83	0,6%	5	43		131	0,6%	63,4%
Japanologie	209	1,6%	10	70		289	1,4%	72,3%
Phonetik	15	0,1%		42		57	0,3%	26,3%
Computerlinguistik und Digital Humanitie	70	0,5%	7	25	1	103	0,5%	68,0%
Medienwissenschaft	255	2,0%	9	67	1	332	1,6%	76,8%
Fachbereich II gesamt	2.334	18,2%	273	1.568	12	4.187	20,7%	55,7%
Geschichte	391	3,0%	57	470	1	919	4,5%	42,5%
Politikwissenschaft	553	4,3%	40	396	1	990	4,9%	55,9%
Klassische Archäologie	84	0,7%	8	57	3	152	0,7%	55,3%
Ägyptologie	4	0,0%	2	14		20	0,1%	20,0%
Kunstgeschichte	92	0,7%	8	53		153	0,8%	60,1%
Papyrologie	4	0,0%		1		5	0,0%	80,0%
Fachbereich III gesamt	1.128	8,8%	115	991	5	2.239	11,0%	50,4%
BWL	1.240	9,7%	50	123		1.413	7,0%	87,8%
Soziologie	593	4,6%	20	170	4	787	3,9%	75,3%
WWL	467	3,6%	32	40	1	540	2,7%	86,5%
WiSo gesamt	2.300	17,9%	102	333	5	2.740	13,5%	83,9%
Mathematik	403	3,1%	38	54		495	2,4%	81,4%
Informatik	219	1,7%	16	39		274	1,4%	79,9%
Wirtschaftsinformatik	228	1,8%	23			251	1,2%	90,8%
Fachbereich IV gesamt	3.150	24,6%	179	426	5	3.760	18,5%	83,8%
Rechtswissenschaft	2.114	16,5%	11	87	1	2.213	10,9%	95,5%
Fachbereich V gesamt	2.114	16,5%	11	87	1	2.213	10,9%	95,5%
Geographie	388	3,0%	38	176	1	603	3,0%	64,3%
Geowissenschaften	709	5,5%	92	75		876	4,3%	80,9%
Fachbereich VI gesamt	1.097	8,6%	130	251	1	1.479	7,3%	74,2%
sonst. Studienangebot gesamt	470	3,7%	562	115	0	1.147	5,7%	41,0%
Gesamt	12.827	100,0%	1.416	4.011	2.022	20.276	100,0%	63,3%

Tabelle:

1. + 2. Hochschul- und Fachsemester im 1. Studienfach und alle Studienfälle mit Vollzeitstudierendenäquivalenten, jeweils nach Studienfach und Abschluss

Fachbereich I

Erziehungswissenschaft			im 1. Studienfach		alle Studienfälle			
			1. + 2. HS	1. + 2. FS	Gesamt	VZSÄ Ges.	in Regelstud.	VZSÄ RSZ
Erziehungswissenschaft	Magister Artium	HF	0	0	1	0,50	0	
	Magister Artium	NF	0	0	5	1,25	0	
	Promotion mit Abschluss		0	1	5		5	
	Diplomprüfung		0	0	2	2,00	0	
	Bachelor 2-Fach	NF	0	0	8	2,64	3	0,99
	Bachelor 1-Fach		0	0	22	22,00	0	
Organisation des Sozialen	Master 2-Fach	NF	0	0	16	5,28	8	2,64
	Master 1-Fach		4	46	268	268,00	153	153,00
Organisation von Wissen	Master 2-Fach	NF	0	0	1	0,33	0	
Sozial- und Organisationspädagogik	Bachelor 2-Fach	NF	0	0	93	30,69	81	26,73
	Bachelor 1-Fach		118	147	743	743,00	486	486,00
	Keine Abschlussprüfung		1	1	2		2	
			123	195	1.166	1.075,69	738	669,36
Bildungswissenschaften			im 1. Studienfach		alle Studienfälle			
			1. + 2. HS	1. + 2. FS	Gesamt	VZSÄ Ges.	in Regelstud.	VZSÄ RSZ
Bildungswissenschaften	B.Ed. R+/Gym	HF	0	0	1.353	270,60	908	181,60
	Master Lehramt Realschule Plus	HF	0	0	97	34,92	48	17,28
	Master Lehramt Gymnasium	HF	0	0	546	87,36	323	51,68
	Keine Abschlussprüfung		0	0	1		1	
			0	0	1.997	392,88	1.280	250,56
Philosophie			im 1. Studienfach		alle Studienfälle			
			1. + 2. HS	1. + 2. FS	Gesamt	VZSÄ Ges.	in Regelstud.	VZSÄ RSZ
Ethik - Philosophie	B.Ed. R+/Gym	HF	11	20	285	114,00	188	75,20
	Erweiterungsprüfung LA Gymnasien		0	0	36		36	
	Erweiterungsprüfung LA Realschulen Plus		0	0	2		2	
	Master Lehramt Realschule Plus	HF	0	1	23	7,36	13	4,16
	Master Lehramt Gymnasium	HF	0	1	92	38,64	58	24,36
	Keine Abschlussprüfung		1	1	3		3	
Philosophie	Magister Artium	HF	0	0	7	3,50	0	
	Promotion mit Abschluss		0	2	13		13	
	Lehramt Gymnasium (S.Ex.)	HF	0	0	3	1,50	0	
	Bachelor 2-Fach	HF	15	23	97	64,99	64	42,88
	Bachelor 2-Fach	NF	0	0	106	34,98	71	23,43
	Master 2-Fach	HF	0	2	20	13,40	10	6,70
	Master 2-Fach	NF	0	0	8	2,64	2	0,66
	Keine Abschlussprüfung		2	2	4		4	
			29	52	699	281,01	464	177,39
Psychologie			im 1. Studienfach		alle Studienfälle			
			1. + 2. HS	1. + 2. FS	Gesamt	VZSÄ Ges.	in Regelstud.	VZSÄ RSZ
Psychologie	Magister Artium	HF	0	0	2	1,00	0	
	Magister Artium	NF	0	0	3	0,75	0	
	Promotion mit Abschluss		1	10	20		20	
	Bachelor 1-Fach		184	212	819	819,00	595	595,00
	Master 1-Fach		5	155	457	457,00	344	344,00
	Keine Abschlussprüfung		6	6	9		9	
			196	383	1.310	1.277,75	968	939,00
Psychobiologie (Forschungsinstitut)			im 1. Studienfach		alle Studienfälle			
			1. + 2. HS	1. + 2. FS	Gesamt	VZSÄ Ges.	in Regelstud.	VZSÄ RSZ
Psychobiologie	Promotion mit Abschluss		0	2	5		5	
			0	2	5		5	
Pflegewissenschaften			im 1. Studienfach		alle Studienfälle			
			1. + 2. HS	1. + 2. FS	Gesamt	VZSÄ Ges.	in Regelstud.	VZSÄ RSZ
Klinische Pflege	Bachelor 1-Fach		22	24	74	74,00	60	60,00
			22	24	74	74,00	60	60,00
Fachbereich I gesamt			370	656	5.251	3.101,33	3.515	2.096,31

Tabelle:

1. + 2. Hochschul- und Fachsemester im 1. Studienfach und alle Studienfälle mit Vollzeitstudierendenäquivalenten, jeweils nach Studienfach und Abschluss

Fachbereich II

Germanistik			im 1. Studienfach		alle Studienfälle			
			1. + 2. HS	1. + 2. FS	Gesamt	VZSÄ Ges.	in Regelstud.	VZSÄ RSZ
Deutsch als Fremdsprache	Magister Artium	NF	0	0	1	0,25	0	
	Promotion mit Abschluss		0	0	1		1	
	Promotion ohne Abschluss		0	0	1		1	
	Bachelor 2-Fach	NF	0	0	79	26,07	62	20,46
	Keine Abschlussprüfung		2	8	19		19	
Germanistik	Magister Artium	HF	0	0	6	3,00	0	
	Magister Artium	NF	0	0	1	0,25	0	
	Promotion mit Abschluss		0	3	38		38	
	Promotion ohne Abschluss		0	0	1		1	
	Lehramt Gymnasium (S.Ex.)	HF	0	0	8	4,00	0	
	B.Ed. R+/Gym	HF	50	67	553	221,20	376	150,40
	Erweiterungsprüfung LA Gymnasien		0	0	34		34	
	Erweiterungsprüfung LA Realschulen Plus		0	0	6		6	
	Master Lehramt Realschule Plus	HF	0	8	44	14,08	21	6,72
	Master Lehramt Gymnasium	HF	0	21	215	90,30	122	51,24
	Bachelor 2-Fach	HF	35	49	179	119,93	127	85,09
	Bachelor 2-Fach	NF	0	0	95	31,35	67	22,11
	Master 2-Fach	HF	0	1	21	14,07	13	8,71
	Master 2-Fach	NF	0	0	17	5,61	12	3,96
	Master 1-Fach		1	5	43	43,00	29	29,00
Keine Abschlussprüfung		61	60	82		82		
Interkulturelle Gender Studies	Master 2-Fach	NF	0	0	13	4,29	6	1,98
			149	222	1.457	577,40	1.017	379,67
Anglistik			im 1. Studienfach		alle Studienfälle			
			1. + 2. HS	1. + 2. FS	Gesamt	VZSÄ Ges.	in Regelstud.	VZSÄ RSZ
Englisch	Magister Artium	HF	0	0	6	3,00	0	
	Magister Artium	NF	0	0	3	0,75	0	
	Promotion mit Abschluss		0	4	16		16	
	Lehramt Gymnasium (S.Ex.)	HF	0	0	6	3,00	0	
	B.Ed. R+/Gym	HF	59	83	445	178,00	323	129,20
	Erweiterungsprüfung LA Gymnasien		0	0	16		16	
	Erweiterungsprüfung LA Realschulen Plus		0	1	5		5	
	Master Lehramt Realschule Plus	HF	0	3	26	8,32	18	5,76
	Master Lehramt Gymnasium	HF	0	17	172	72,24	97	40,74
	Keine Abschlussprüfung		14	16	39		39	
English Language and Linguistics	Bachelor 2-Fach	NF	0	0	83	27,39	59	19,47
English Language and Literature	Bachelor 2-Fach	NF	0	0	108	35,64	72	23,76
English Language, Linguistics and Literature	Bachelor 2-Fach	HF	41	52	172	115,24	116	77,72
English Linguistics	Master 2-Fach	HF	0	3	15	10,05	8	5,36
	Master 2-Fach	NF	0	0	6	1,98	3	0,99
English Literature	Master 2-Fach	HF	2	3	9	6,03	6	4,02
	Master 2-Fach	NF	0	0	10	3,30	8	2,64
English Literature and Media	Master 1-Fach		0	5	24	24,00	11	11,00
North American Studies	Master 1-Fach		0	0	4	4,00	1	1,00
			116	187	1.165	492,94	798	321,66

Tabelle:

1. + 2. Hochschul- und Fachsemester im 1. Studienfach und alle Studienfälle mit Vollzeitstudierendenäquivalenten, jeweils nach Studienfach und Abschluss

Fachbereich II

Romanistik			im 1. Studienfach		alle Studienfälle			
			1. + 2. HS	1. + 2. FS	Gesamt	VZSÄ Ges.	in Regelstud.	VZSÄ RSZ
Französisch	Magister Artium	HF	0	0	1	0,50	0	
	Promotion mit Abschluss		0	0	5		5	
	Lehramt Gymnasium (S.Ex.)	HF	0	0	1	0,50	0	
	B.Ed. R+/Gym	HF	5	6	96	38,40	61	24,40
	Erweiterungsprüfung LA Gymnasien		0	1	11		11	
	Master Lehramt Realschule Plus	HF	0	1	16	5,12	6	1,92
	Master Lehramt Gymnasium	HF	0	6	37	15,54	26	10,92
	Bachelor 2-Fach	HF	2	1	14	9,38	11	7,37
	Bachelor 2-Fach	NF	0	0	31	10,23	22	7,26
	Master 2-Fach	NF	0	0	3	0,99	3	0,99
	Keine Abschlussprüfung		0	0	1		1	
Italienisch	Magister Artium	NF	0	0	1	0,25	0	
	Promotion mit Abschluss		0	0	2		2	
	B.Ed. R+/Gym	HF	2	2	11	4,40	10	4,00
	Erweiterungsprüfung LA Gymnasien		0	0	4		4	
	Master Lehramt Gymnasium	HF	0	0	2	0,84	1	0,42
	Bachelor 2-Fach	NF	0	0	8	2,64	5	1,65
Keine Abschlussprüfung		0	1	1		1		
Romanische Philologie	Promotion mit Abschluss		0	1	2		2	
	Keine Abschlussprüfung		1	1	6		6	
Spanisch	Magister Artium	HF	0	0	1	0,50	0	
	Magister Artium	NF	0	0	2	0,50	0	
	Promotion mit Abschluss		0	2	3		3	
	Lehramt Gymnasium (S.Ex.)	HF	0	0	1	0,50	0	
	B.Ed. R+/Gym	HF	4	5	60	24,00	38	15,20
	Erweiterungsprüfung LA Gymnasien		0	0	7		7	
	Master Lehramt Gymnasium	HF	0	3	42	17,64	27	11,34
	Bachelor 2-Fach	HF	3	4	11	7,37	10	6,70
	Bachelor 2-Fach	NF	0	0	21	6,93	13	4,29
	Master 2-Fach	HF	0	0	2	1,34	2	1,34
	Master 2-Fach	NF	0	0	2	0,66	0	
Keine Abschlussprüfung		0	0	1		1		
			17	34	406	148,23	278	97,80
Klassische Philologie			im 1. Studienfach		alle Studienfälle			
			1. + 2. HS	1. + 2. FS	Gesamt	VZSÄ Ges.	in Regelstud.	VZSÄ RSZ
Griechisch	Promotion mit Abschluss		0	0	2		2	
	B.Ed. R+/Gym	HF	0	0	3	1,20	2	0,80
	Erweiterungsprüfung LA Gymnasien		0	0	9		9	
	Master Lehramt Gymnasium	HF	0	0	2	0,84	1	0,42
	Bachelor 2-Fach	NF	0	0	1	0,33	0	
Klassische Philologie	Master 2-Fach	NF	0	0	2	0,66	1	0,33
Latein	Promotion mit Abschluss		0	0	6		6	
	Lehramt Gymnasium (S.Ex.)	HF	0	0	1	0,50	0	
	B.Ed. R+/Gym	HF	3	3	51	20,40	32	12,80
	Erweiterungsprüfung LA Gymnasien		0	1	15		15	
	Master Lehramt Gymnasium	HF	0	3	45	18,90	24	10,08
	Bachelor 2-Fach	NF	0	0	5	1,65	2	0,66
Keine Abschlussprüfung		2	2	2		2		
			5	9	144	44,48	96	25,09
Slavistik/Russisch			im 1. Studienfach		alle Studienfälle			
			1. + 2. HS	1. + 2. FS	Gesamt	VZSÄ Ges.	in Regelstud.	VZSÄ RSZ
Russische Philologie	Lehramt Gymnasium (S.Ex.)	HF	0	0	1	0,50	0	
	B.Ed. R+/Gym	HF	0	0	8	3,20	4	1,60
	Erweiterungsprüfung LA Gymnasien		0	0	3		3	
	Master Lehramt Gymnasium	HF	0	0	4	1,68	0	
	Bachelor 2-Fach	HF	3	5	22	14,74	11	7,37
	Bachelor 2-Fach	NF	0	0	34	11,22	21	6,93
	Master 2-Fach	HF	0	0	8	5,36	1	0,67
	Master 2-Fach	NF	0	0	1	0,33	1	0,33
Keine Abschlussprüfung		0	0	1		1		
Slavische Philologie	Magister Artium	HF	0	0	6	3,00	0	
	Promotion mit Abschluss		0	2	8		8	
	Promotion ohne Abschluss		0	0	1		1	
	Master 2-Fach	HF	0	0	3	2,01	0	
	Master 2-Fach	NF	0	0	1	0,33	0	
	Keine Abschlussprüfung		0	0	2		2	
			3	7	103	42,37	53	16,90

Tabelle:

1. + 2. Hochschul- und Fachsemester im 1. Studienfach und alle Studienfälle mit Vollzeitstudierendenäquivalenten, jeweils nach Studienfach und Abschluss

Fachbereich II

Sinologie			im 1. Studienfach		alle Studienfälle			
			1. + 2. HS	1. + 2. FS	Gesamt	VZSÄ Ges.	in Regelstud.	VZSÄ RSZ
China - Kultur und Kommunikation	Master 2-Fach	NF	0	0	2	0,66	1	0,33
	Master 1-Fach		0	1	13	13,00	10	10,00
Kl. Chin. Philologie	Magister Artium	NF	0	0	3	0,75	0	
	Promotion mit Abschluss		0	0	1		1	
Moderne China-Studien	Bachelor 2-Fach	HF	8	9	58	38,86	36	24,12
	Bachelor 2-Fach	NF	0	0	32	10,56	18	5,94
	Keine Abschlussprüfung		2	2	4		4	
Sinologie	Magister Artium	HF	0	0	5	2,50	0	
	Magister Artium	NF	0	0	1	0,25	0	
	Promotion mit Abschluss		0	1	10		10	
	Keine Abschlussprüfung		2	2	2		2	
			12	15	131	66,58	82	40,39
Japanologie			im 1. Studienfach		alle Studienfälle			
			1. + 2. HS	1. + 2. FS	Gesamt	VZSÄ Ges.	in Regelstud.	VZSÄ RSZ
Japanologie	Magister Artium	HF	0	0	7	3,50	0	
	Promotion mit Abschluss		1	2	13		13	
	Bachelor 2-Fach	HF	38	48	163	109,21	115	77,05
	Bachelor 2-Fach	NF	0	1	64	21,12	42	13,86
	Master 2-Fach	NF	0	0	5	1,65	4	1,32
	Master 1-Fach		0	5	28	28,00	17	17,00
	Keine Abschlussprüfung		5	6	9		9	
				44	62	289	163,48	200
Phonetik			im 1. Studienfach		alle Studienfälle			
			1. + 2. HS	1. + 2. FS	Gesamt	VZSÄ Ges.	in Regelstud.	VZSÄ RSZ
Phonetik	Magister Artium	HF	0	0	4	2,00	0	
	Promotion mit Abschluss		0	0	4		4	
	Bachelor 2-Fach	NF	0	0	41	13,53	34	11,22
	Master 2-Fach	NF	0	0	1	0,33	1	0,33
	Master 1-Fach		0	2	6	6,00	3	3,00
	Keine Abschlussprüfung		1	1	1		1	
			1	3	57	21,86	43	14,55
Computerlinguistik und Digital Humanities			im 1. Studienfach		alle Studienfälle			
			1. + 2. HS	1. + 2. FS	Gesamt	VZSÄ Ges.	in Regelstud.	VZSÄ RSZ
Computerlinguistik	Promotion mit Abschluss		0	0	1		1	
	Bachelor 2-Fach	HF	2	4	21	14,07	13	8,71
	Bachelor 2-Fach	NF	0	0	20	6,60	14	4,62
	Master 2-Fach	HF	0	2	4	2,68	3	2,01
	Master 2-Fach	NF	0	0	4	1,32	3	0,99
	Master 1-Fach		2	6	16	16,00	9	9,00
	Keine Abschlussprüfung		0	0	2		2	
Digital Humanities	Master 1-Fach		0	7	29	29,00	17	17,00
Ling.Datenverarbeitung	Magister Artium	NF	0	0	1	0,25	0	
	Promotion mit Abschluss		0	0	5		5	
			4	19	103	69,92	67	42,33
Medienwissenschaft			im 1. Studienfach		alle Studienfälle			
			1. + 2. HS	1. + 2. FS	Gesamt	VZSÄ Ges.	in Regelstud.	VZSÄ RSZ
Medien - Kommunikation - Gesellschaft	Bachelor 2-Fach	HF	22	24	106	71,02	71	47,57
	Bachelor 2-Fach	NF	0	0	60	19,80	38	12,54
	Bachelor 1-Fach		21	30	86	86,00	76	76,00
	Keine Abschlussprüfung		1	1	7		7	
Medienwissenschaft	Magister Artium	HF	0	0	4	2,00	0	
	Magister Artium	NF	0	0	1	0,25	0	
	Promotion mit Abschluss		0	0	7		7	
	Master 2-Fach	HF	0	2	11	7,37	4	2,68
	Master 2-Fach	NF	0	0	5	1,65	5	1,65
	Master 1-Fach		0	8	43	43,00	21	21,00
	Keine Abschlussprüfung		1	1	2		2	
			45	66	332	231,09	231	161,44
<u>Fachbereich II gesamt</u>			396	624	4.187	1.858,35	2.865	1.209,06

Tabelle:

1. + 2. Hochschul- und Fachsemester im 1. Studienfach und alle Studienfälle mit Vollzeitstudierendenäquivalenten, jeweils nach Studienfach und Abschluss

Fachbereich III

Geschichte			im 1. Studienfach		alle Studienfälle			
			1. + 2. HS	1. + 2. FS	Gesamt	VZSÄ Ges.	in Regelstud.	VZSÄ RSZ
Geschichte	Magister Artium	HF	0	0	3	1,50	0	
	Magister Artium	NF	0	0	1	0,25	0	
	Promotion mit Abschluss		0	5	41		41	
	Promotion ohne Abschluss		0	0	1		1	
	Lehramt Gymnasium (S.Ex.)	HF	0	0	4	2,00	0	
	B.Ed. R+/Gym	HF	31	39	348	139,20	184	73,60
	Erweiterungsprüfung LA Gymnasien		0	0	17		17	
	Erweiterungsprüfung LA Realschulen Plus		0	0	4		4	
	Master Lehramt Realschule Plus	HF	0	0	33	10,56	13	4,16
	Master Lehramt Gymnasium	HF	0	6	149	62,58	88	36,96
	Bachelor 2-Fach	HF	27	39	122	81,74	87	58,29
	Bachelor 2-Fach	NF	0	0	107	35,31	71	23,43
	Master 2-Fach	HF	0	4	34	22,78	17	11,39
	Master 2-Fach	NF	0	0	21	6,93	10	3,30
	Master 1-Fach		0	6	21	21,00	12	12,00
	Keine Abschlussprüfung		3	3	13		13	
			61	102	919	383,85	558	223,13
Politikwissenschaft			im 1. Studienfach		alle Studienfälle			
			1. + 2. HS	1. + 2. FS	Gesamt	VZSÄ Ges.	in Regelstud.	VZSÄ RSZ
Demokratische Politik und Kommunikation	Master 1-Fach		0	11	58	58,00	35	35,00
European and East Asian Governance	Master 1-Fach		2	4	5	5,00	5	5,00
International Economics and Public Policy	Master 1-Fach		4	8	26	26,00	14	14,00
Politikwissenschaft	Magister Artium	HF	0	0	7	3,50	0	
	Magister Artium	NF	0	0	3	0,75	0	
	Promotion mit Abschluss		2	2	16		16	
	Promotion ohne Abschluss		0	0	1		1	
	Bachelor 2-Fach	HF	61	87	332	222,44	214	143,38
	Bachelor 2-Fach	NF	0	0	168	55,44	124	40,92
	Master 2-Fach	HF	0	6	26	17,42	15	10,05
	Master 2-Fach	NF	0	0	5	1,65	1	0,33
Keine Abschlussprüfung		9	9	16		16		
Sozialkunde	Lehramt Gymnasium (S.Ex.)	HF	0	0	2	1,00	0	
	B.Ed. R+/Gym	HF	24	25	207	82,80	163	65,20
	Erweiterungsprüfung LA Gymnasien		0	0	22		22	
	Erweiterungsprüfung LA Realschulen Plus		0	0	3		3	
	Master Lehramt Realschule Plus	HF	0	0	8	2,56	4	1,28
	Master Lehramt Gymnasium	HF	0	3	85	35,70	53	22,26
			102	155	990	512,26	686	337,42
Klassische Archäologie			im 1. Studienfach		alle Studienfälle			
			1. + 2. HS	1. + 2. FS	Gesamt	VZSÄ Ges.	in Regelstud.	VZSÄ RSZ
Antike Welt: Archäologie, Sprachen und Kultur	Bachelor 1-Fach		2	2	25	25,00	15	15,00
	Keine Abschlussprüfung		0	0	3		3	
Geoarchäologie	Bachelor 1-Fach		0	3	13	13,00	6	6,00
	Master 1-Fach		0	0	7	7,00	1	1,00
	Keine Abschlussprüfung		0	0	1		1	
Klassische Archäologie	Magister Artium	NF	0	0	2	0,50	0	
	Promotion mit Abschluss		0	1	12		12	
	Bachelor 2-Fach	HF	8	10	22	14,74	17	11,39
	Bachelor 2-Fach	NF	0	0	40	13,20	31	10,23
	Master 2-Fach	HF	0	0	8	5,36	2	1,34
	Master 2-Fach	NF	0	0	13	4,29	5	1,65
	Keine Abschlussprüfung		1	2	6		6	
			11	18	152	83,09	99	46,61
Ägyptologie			im 1. Studienfach		alle Studienfälle			
			1. + 2. HS	1. + 2. FS	Gesamt	VZSÄ Ges.	in Regelstud.	VZSÄ RSZ
Ägyptologie	Promotion mit Abschluss		0	0	3		3	
	Bachelor 2-Fach	NF	0	0	11	3,63	9	2,97
	Master 2-Fach	HF	0	0	2	1,34	0	
	Master 2-Fach	NF	0	0	1	0,33	1	0,33
	Keine Abschlussprüfung		0	0	3		3	
			0	0	20	5,30	16	3,30

Tabelle:

1. + 2. Hochschul- und Fachsemester im 1. Studienfach und alle Studienfälle mit Vollzeitstudierendenäquivalenten, jeweils nach Studienfach und Abschluss

Fachbereich III

Kunstgeschichte			im 1. Studienfach		alle Studienfälle			
			1. + 2. HS	1. + 2. FS	Gesamt	VZSÄ Ges.	in Regelstud.	VZSÄ RSZ
Kunstgeschichte	Magister Artium	HF	0	0	2	1,00	0	
	Magister Artium	NF	0	0	1	0,25	0	
	Promotion mit Abschluss		0	2	24		24	
	Bachelor 2-Fach	HF	9	13	58	38,86	37	24,79
	Bachelor 2-Fach	NF	0	0	45	14,85	33	10,89
	Master 2-Fach	NF	0	0	4	1,32	1	0,33
	Master 1-Fach		0	2	17	17,00	9	9,00
	Keine Abschlussprüfung		1	1	2		2	
			10	18	153	73,28	106	45,01
Papyrologie			im 1. Studienfach		alle Studienfälle			
			1. + 2. HS	1. + 2. FS	Gesamt	VZSÄ Ges.	in Regelstud.	VZSÄ RSZ
Papyrologie	Promotion mit Abschluss		0	0	3		3	
	Master 2-Fach	HF	1	1	1	0,67	1	0,67
	Master 2-Fach	NF	0	0	1	0,33	0	
			1	1	5	1,00	4	0,67
<u>Fachbereich III gesamt</u>			185	294	2.239	1.058,78	1.469	656,14

Tabelle:

1. + 2. Hochschul- und Fachsemester im 1. Studienfach und alle Studienfälle mit Vollzeitstudierendenäquivalenten, jeweils nach Studienfach und Abschluss

Fachbereich IV

BWL			im 1. Studienfach		alle Studienfälle			
			1. + 2. HS	1. + 2. FS	Gesamt	VZSÄ Ges.	in Regelstud.	VZSÄ RSZ
Betriebswirtschaftslehre	Magister Artium	HF	0	0	1	0,50	0	
	Magister Artium	NF	0	0	1	0,25	0	
	Promotion mit Abschluss		2	7	13		13	
	Bachelor 2-Fach	NF	0	0	120	39,60	118	38,94
	Bachelor 1-Fach		216	280	895	895,00	664	664,00
	Master 1-Fach		3	92	279	279,00	198	198,00
	Keine Abschlussprüfung		10	10	21		21	
Betriebswirtschaftslehre - Dienstleistungsman	Master 1-Fach		0	0	11	11,00	0	
Financial Management	Master 1-Fach		0	19	71	71,00	50	50,00
	Keine Abschlussprüfung		1	1	1		1	
			232	409	1.413	1.296,35	1.065	950,94

Soziologie			im 1. Studienfach		alle Studienfälle			
			1. + 2. HS	1. + 2. FS	Gesamt	VZSÄ Ges.	in Regelstud.	VZSÄ RSZ
Ethnologie	Magister Artium	NF	0	0	2	0,50	0	
	Promotion mit Abschluss		0	0	1		1	
Medien- und Kultursoziologie	Master 1-Fach		0	12	71	71,00	39	39,00
Sozialwissenschaft	Bachelor 1-Fach		45	55	164	164,00	121	121,00
	Keine Abschlussprüfung		0	0	4		4	
Soziologie	Magister Artium	HF	0	0	1	0,50	0	
	Magister Artium	NF	0	0	2	0,50	0	
	Promotion mit Abschluss		0	2	7		7	
	Bachelor 2-Fach	HF	70	95	274	183,58	186	124,62
	Bachelor 2-Fach	NF	0	0	158	52,14	114	37,62
	Master 2-Fach	NF	0	0	9	2,97	7	2,31
	Keine Abschlussprüfung		1	1	2		2	
Wirtschaftssoziologie	Master 1-Fach		0	22	92	92,00	49	49,00
			116	187	787	567,19	530	373,55

VWL			im 1. Studienfach		alle Studienfälle			
			1. + 2. HS	1. + 2. FS	Gesamt	VZSÄ Ges.	in Regelstud.	VZSÄ RSZ
Economics	Master 2-Fach	NF	0	0	4	1,32	2	0,66
	Master 1-Fach		30	38	146	146,00	94	94,00
	Keine Abschlussprüfung		1	1	1		1	
Economics and Finance	Bachelor 1-Fach		14	18	86	86,00	74	74,00
	Keine Abschlussprüfung		1	0	2		2	
Survey Statistics	Master 1-Fach		1	2	19	19,00	8	8,00
Volkswirtschaftslehre	Magister Artium	NF	0	0	3	0,75	0	
	Promotion mit Abschluss		0	2	13		13	
	Bachelor 2-Fach	HF	9	18	53	35,51	41	27,47
	Bachelor 2-Fach	NF	0	0	34	11,22	21	6,93
	Bachelor 1-Fach		23	31	170	170,00	101	101,00
	Keine Abschlussprüfung		2	2	9		9	
			81	112	540	469,80	366	312,06

Mathematik			im 1. Studienfach		alle Studienfälle			
			1. + 2. HS	1. + 2. FS	Gesamt	VZSÄ Ges.	in Regelstud.	VZSÄ RSZ
Angewandte Mathematik	Promotion mit Abschluss		1	4	6		6	
	Diplomprüfung		0	0	1	1,00	0	
	Bachelor 2-Fach	NF	0	0	11	3,63	10	3,30
	Bachelor 1-Fach		10	14	57	57,00	45	45,00
	Master 1-Fach		1	20	47	47,00	33	33,00
	Keine Abschlussprüfung		1	4	20		20	
Mathematik	B.Ed. R+/Gym	HF	40	49	167	66,80	134	53,60
	Erweiterungsprüfung LA Gymnasien		0	2	11		11	
	Erweiterungsprüfung LA Realschulen Plus		0	0	3		3	
	Master Lehramt Realschule Plus	HF	0	0	6	1,92	2	0,64
	Master Lehramt Gymnasium	HF	0	3	51	21,42	35	14,70
	Keine Abschlussprüfung		0	2	8		8	
Wirtschaftsmathematik	Promotion mit Abschluss		0	0	1		1	
	Diplomprüfung		0	0	3	3,00	0	
	Bachelor 1-Fach		23	25	73	73,00	51	51,00
	Master 1-Fach		0	5	22	22,00	14	14,00
	Keine Abschlussprüfung		1	1	8		8	
				77	129	495	296,77	381

Tabelle:

1. + 2. Hochschul- und Fachsemester im 1. Studienfach und alle Studienfälle mit Vollzeitstudierendenäquivalenten, jeweils nach Studienfach und Abschluss

Fachbereich IV

Informatik		im 1. Studienfach		alle Studienfälle			
		1. + 2. HS	1. + 2. FS	Gesamt	VZSÄ Ges.	in Regelstud.	VZSÄ RSZ
Informatik	Promotion mit Abschluss	0	1	6		6	
	Diplomprüfung	0	0	1	1,00	0	
	B.Ed. R+/Gym	0	1	14	5,60	11	4,40
	Erweiterungsprüfung LA Gymnasien	0	0	7		7	
	Erweiterungsprüfung LA Realschulen Plus	0	0	1		1	
	Master Lehramt Gymnasium	0	0	6	2,52	0	
	Bachelor 2-Fach	2	6	25	16,75	15	10,05
	Bachelor 2-Fach	0	0	20	6,60	17	5,61
	Master 2-Fach	0	0	1	0,33	0	
	Bachelor 1-Fach	30	42	130	130,00	83	83,00
	Master 1-Fach	0	10	42	42,00	25	25,00
	Keine Abschlussprüfung	1	6	21		21	
		33	66	274	204,80	186	128,06
Wirtschaftsinformatik		im 1. Studienfach		alle Studienfälle			
		1. + 2. HS	1. + 2. FS	Gesamt	VZSÄ Ges.	in Regelstud.	VZSÄ RSZ
Wirtschaftsinformatik	Bachelor 1-Fach	30	45	164	164,00	117	117,00
	Master 1-Fach	0	22	84	84,00	57	57,00
	Keine Abschlussprüfung	0	0	3		3	
		30	67	251	248,00	177	174,00
<u>Fachbereich IV gesamt</u>		569	970	3.760	3.082,91	2.705	2.153,85

Tabelle:

1. + 2. Hochschul- und Fachsemester im 1. Studienfach und alle Studienfälle mit Vollzeitstudierendenäquivalenten, jeweils nach Studienfach und Abschluss

Fachbereich V

Rechtswissenschaft			im 1. Studienfach		alle Studienfälle			
			1. + 2. HS	1. + 2. FS	Gesamt	VZSÄ Ges.	in Regelstud.	VZSÄ RSZ
Öffentliches Recht (Politik)	Bachelor 2-Fach	NF	0	0	80	26,40	59	19,47
	Master 2-Fach	NF	0	0	7	2,31	2	0,66
Rechtswissenschaft	Magister Artium	NF	0	0	1	0,25	0	
	Promotion mit Abschluss		1	17	38		38	
	Staatsexamen/ 1. Prüfung		334	397	2.051	2.051,00	1.505	1.505,00
	Magister, Aufbaustudium		0	1	1		1	
	Keine Abschlussprüfung		28	27	35		35	
			363	442	2.213	2.079,96	1.640	1.525,13
Fachbereich V gesamt			363	442	2.213	2.079,96	1.640	1.525,13

Fachbereich VI

Geographie			im 1. Studienfach		alle Studienfälle			
			1. + 2. HS	1. + 2. FS	Gesamt	VZSÄ Ges.	in Regelstud.	VZSÄ RSZ
Angewandte Geographie	Bachelor 2-Fach	NF	0	0	31	10,23	23	7,59
	Master 2-Fach	NF	0	0	1	0,33	0	
	Bachelor 1-Fach		24	40	164	164,00	100	100,00
	Keine Abschlussprüfung		0	0	5		5	
Angewandte Humangeographie	Bachelor 2-Fach	NF	0	0	3	0,99	0	
	Master 1-Fach		0	5	48	48,00	27	27,00
Geographie	Magister Artium	HF	0	0	1	0,50	0	
	Lehramt Gymnasium (S.Ex.)	HF	0	0	2	1,00	0	
	B.Ed. R+/Gym	HF	51	60	215	86,00	175	70,00
	Erweiterungsprüfung LA Gymnasien		0	1	22		22	
	Erweiterungsprüfung LA Realschulen Plus		0	0	4		4	
	Master Lehramt Realschule Plus	HF	0	3	16	5,12	7	2,24
	Master Lehramt Gymnasium	HF	0	5	89	37,38	47	19,74
	Keine Abschlussprüfung		0	0	1		1	
Geographie SRII: (Phys.Geo)	Diplomprüfung		0	0	1	1,00	0	
			75	114	603	354,55	411	226,57
Geowissenschaften			im 1. Studienfach		alle Studienfälle			
			1. + 2. HS	1. + 2. FS	Gesamt	VZSÄ Ges.	in Regelstud.	VZSÄ RSZ
Ang.Umweltwissenschaften	Diplomprüfung		0	0	1	1,00	0	
Angew. Biogeographie	Diplomprüfung		0	0	1	1,00	0	
Angewandte Geoinformatik	Bachelor 2-Fach	NF	0	0	4	1,32	3	0,99
	Bachelor 1-Fach		2	4	25	25,00	19	19,00
	Master 1-Fach		0	7	35	35,00	24	24,00
	Keine Abschlussprüfung		0	0	2		2	
Biologie	Promotion mit Abschluss		0	0	1		1	
	B.Ed. R+/Gym	HF	42	52	166	66,40	135	54,00
	Erweiterungsprüfung LA Gymnasien		0	0	35		35	
	Erweiterungsprüfung LA Realschulen Plus		0	0	6		6	
	Master Lehramt Realschule Plus	HF	0	2	8	2,56	5	1,60
	Master Lehramt Gymnasium	HF	0	7	69	28,98	42	17,64
	Keine Abschlussprüfung		0	0	3		3	
Environmental Science	Master 1-Fach		12	24	104	104,00	56	56,00
Geogr./Geowissenschaften	Promotion mit Abschluss		0	12	42		42	
Prozessdynamik an der Erdoberfläche	Master 1-Fach		0	3	27	27,00	16	16,00
Umweltbiowissenschaften	Bachelor 1-Fach		34	47	180	180,00	121	121,00
	Master 1-Fach		0	7	56	56,00	34	34,00
	Keine Abschlussprüfung		0	1	1		1	
Umwelt-Geowissenschaften	Promotion mit Abschluss		1	2	7		7	
	Bachelor 1-Fach		16	29	100	100,00	78	78,00
	Keine Abschlussprüfung		0	1	3		3	
			107	198	876	628,26	633	422,23
Fachbereich VI gesamt			182	312	1.479	982,81	1.044	648,80

Tabelle:

1. + 2. Hochschul- und Fachsemester im 1. Studienfach und alle Studienfälle mit Vollzeitstudierendenäquivalenten, jeweils nach Studienfach und Abschluss

<u>sonst. Studienangebot</u>		im 1. Studienfach		alle Studienfälle				
		1. + 2. HS	1. + 2. FS	Gesamt	VZSÄ Ges.	in Regelstud.	VZSÄ RSZ	
DaF Sprachkurs	Sonstiger Abschluss	4	4	4		4		
DaF Zusatzzertifikat	Ergänzungs-/ Zusatzprüfung	1	88	894		894		
	Keine Abschlussprüfung	0	3	6		6		
Psy. Psychotherapie	Staatsexamen/ 1. Prüfung	1	13	106	106,00	84	84,00	
Katholische Theologie	Lehramt Gymnasium (S.Ex.)	HF	0	0	1	0,50	0	
	B.Ed. R+/Gym	HF	1	2	74	29,60	47	18,80
	Erweiterungsprüfung LA Gymnasien		0	0	7		7	
	Master Lehramt Realschule Plus	HF	0	0	14	4,48	7	2,24
	Master Lehramt Gymnasium	HF	0	0	31	13,02	20	8,40
	Bachelor 2-Fach	NF	0	0	9	2,97	5	1,65
	Master 2-Fach	NF	0	0	1	0,33	0	
<u>sonst. Studienangebot gesamt</u>			7	110	1.147	156,90	1.074	115,09
alle Studienfälle gesamt			2.072	3.408	20.276	12.321,04	14.312	8.404,38

I.1.2. Studierendenbestand im Basisjahr

Tabelle:

Studierende im 1. Studienfach nach Lehreinheiten und angestrebtem Abschluss
alte Studiengänge (grundständig und Promotion)

	Magister Artium	Diplomprüfung	Staatsexamen/ 1. Prüfung	Lehramt Gymnasium (S.Ex.)	Lehramt Realschule (S.Ex.)	Promotion ohne Abschluss	Promotion mit Abschluss
Erziehungswissenschaft		2					4
Bildungswissenschaften							
Philosophie	3			2			6
Psychologie							18
Psychobiologie (Forschungsinstitut)							5
Pflegewissenschaften							
Fachbereich I gesamt	3	2	0	2	0	0	33
Germanistik	4			6		1	25
Anglistik	5			1			12
Romanistik							8
Klassische Philologie							3
Slavistik/Russisch	3			1			7
Sinologie	2						9
Japanologie	6						11
Phonetik	4						4
Computerlinguistik und Digital Humanities							5
Medienwissenschaft	3						6
Fachbereich II gesamt	27	0	0	8	0	1	90
Geschichte	2				0		36
Politikwissenschaft	7					1	11
Klassische Archäologie							8
Ägyptologie							1
Kunstgeschichte	1						22
Papyrologie							3
Fachbereich III gesamt	10	0	0	0	0	1	81
BWL							13
Soziologie	1						5
VWL							13
WiSo gesamt	1	0	0	0	0	0	31
Mathematik		4					7
Informatik		1					6
Wirtschaftsinformatik							
Fachbereich IV gesamt	1	5	0	0	0	0	44
Rechtswissenschaft			2044				37
Fachbereich V gesamt	0	0	2044	0	0	0	37
Geographie		1		2			
Geowissenschaften		1					49
Fachbereich VI gesamt	0	2	0	2	0	0	49
sonst. Studienangebot gesamt	0	0	103	0	0	0	0
Gesamt	41	9	2.147	12	0	2	334

I.1.2. Studierendenbestand im Basisjahr

Tabelle:

Studierende im 1. Studienfach nach Lehreinheiten und angestrebtem Abschluss alte Studiengänge (ergänzende Abschlüsse)

	Magister, Aufbaustudium	Erweiterungsprüfung LA Gymnasien	Erweiterungsprüfung LA Realschulen Plus	Ergänzungs-/ Zusatzprüfung	Sonstiger Abschluss	Abschluss außerhalb des Bundesgebietes
Erziehungswissenschaft						1
Bildungswissenschaften						1
Philosophie		5				7
Psychologie						9
Psychobiologie (Forschungsinstitut)						
Pflegewissenschaften						
Fachbereich I gesamt	0	5	0	0	0	18
Germanistik		3				78
Anglistik		2	1			18
Romanistik		2				3
Klassische Philologie		4				2
Slavistik/Russisch						
Sinologie						4
Japanologie						7
Phonetik						1
Computerlinguistik und Digital Humanities						
Medienwissenschaft						3
Fachbereich II gesamt	0	11	1	0	0	116
Geschichte						5
Politikwissenschaft		1	1			13
Klassische Archäologie						7
Ägyptologie						1
Kunstgeschichte						1
Papyrologie						
Fachbereich III gesamt	0	1	1	0	0	27
BWL						13
Soziologie						6
VWL						6
<u>WiSo gesamt</u>	<u>0</u>	<u>0</u>	<u>0</u>	<u>0</u>	<u>0</u>	<u>25</u>
Mathematik		2				36
Informatik		1				21
Wirtschaftsinformatik						2
Fachbereich IV gesamt	0	3	0	0	0	84
Rechtswissenschaft	1					32
Fachbereich V gesamt	1	0	0	0	0	32
Geographie		1	1			5
Geowissenschaften		2				8
Fachbereich VI gesamt	0	3	1	0	0	13
sonst. Studienangebot gesamt	0	1	0	346	4	5
Gesamt	1	24	3	346	4	295

Tabelle:

Studierende im 1. Studienfach nach Lehreinheiten und angestrebtem Abschluss neue Studiengänge (BA/MA)

	Bachelor 1-Fach	Master 1-Fach	Bachelor 2-fach	Master 2-fach	Bachelor Lehramt	Master Lehramt Gymnasium	Master Lehramt Realschule
Erziehungswissenschaft	753	223					
Bildungswissenschaften							
Philosophie			83	14	61	13	6
Psychologie	815	430					
Psychobiologie (Forschungsinstitut)							
Pflegewissenschaften	73						
Fachbereich I gesamt	1641	653	83	14	61	13	6
Germanistik		37	177	18	325	137	29
Anglistik		24	168	21	247	106	12
Romanistik			21	2	72	32	9
Klassische Philologie					24	18	
Slavistik/Russisch			21	9	2	2	
Sinologie		13	55				
Japanologie		22	162	1			
Phonetik		6					
Computerlinguistik und Digital Humanities		42	19	4			
Medienwissenschaft	86	41	105	11			
Fachbereich II gesamt	86	185	728	66	670	295	50
Geschichte		18	117	25	145	36	7
Politikwissenschaft		86	327	24	61	20	1
Klassische Archäologie	37	7	22	3			
Ägyptologie				2			
Kunstgeschichte		14	54				
Papyrologie				1			
Fachbereich III gesamt	37	125	520	55	206	56	8
BWL	881	333					
Soziologie	162	149	270				
VWL	248	150	50				
WiSo gesamt	1.291	632	320	0	0	0	0
Mathematik	119	66			135	31	3
Informatik	128	35	25		1	1	
Wirtschaftsinformatik	158	68					
Fachbereich IV gesamt	1696	801	345	0	136	32	3
Rechtswissenschaft							
Fachbereich V gesamt	0	0	0	0	0	0	0
Geographie	163	44			131	33	7
Geowissenschaften	301	188			117	37	6
Fachbereich VI gesamt	464	232	0	0	248	70	13
sonst. Studienangebot gesamt	0	0	0	0	7	3	1
Gesamt	3.924	1.996	1.676	135	1.328	469	81

**Tabelle + Graphik:
im 1. Studienfach nach Fächergruppen**

	WS 13/14	WS 14/15	WS 15/16	WS 16/17	WS 17/18	in %
Sprachwissenschaften	859	879	784	855	720	21,1%
sonstige Kulturwissenschaften	766	978	850	795	791	23,2%
Sprach- und Kulturwissenschaften gesamt	1.625	1.857	1.634	1.650	1.511	44,3%
Politikwissenschaften	140	168	152	178	155	4,5%
Sozialwissenschaften	236	221	211	208	187	5,5%
Rechtswissenschaften	661	628	524	519	442	13,0%
Wirtschaftswissenschaften	633	593	607	575	521	15,3%
Recht-, Wirtschafts- und Sozialwissenschaften gesamt	1.670	1.610	1.494	1.480	1.305	38,3%
Mathematik, Informatik, Wirtschaftsinformatik	299	266	247	285	262	7,7%
Geowissenschaften /Geographie	299	337	283	292	312	9,2%
Mathematik, Naturwissenschaften gesamt	598	603	530	577	574	16,8%
Kunstgeschichte	42	30	29	25	18	0,5%
Kunst und Kunstwissenschaften gesamt	42	30	29	25	18	0,5%
Gesamt	3.935	4.100	3.687	3.732	3.408	100,0%



Tabelle:
im 1. Studienfach nach Lehreinheiten, absolut

	WS 13/14	WS 14/15	WS 15/16	WS 16/17	WS 17/18	in %
Erziehungs-/Bildungswissenschaften						
Erziehungswissenschaft	219	338	296	197	195	5,7%
Bildungswissenschaften		1	1	1		
Philosophie	63	47	45	51	52	1,5%
Psychologie	330	438	356	365	383	11,2%
Psychobiologie (Forschungsinstitut)	3	1		1	2	0,1%
Pflegewissenschaften		27	23	25	24	0,7%
Fachbereich I gesamt	615	852	721	640	656	19,2%
Germanistik	306	324	290	262	222	6,5%
Anglistik	183	129	150	193	187	5,5%
Romanistik	61	54	51	54	34	1,0%
Klassische Philologie	14	18	15	11	9	0,3%
Slavistik/Russisch	6	8	8	6	7	0,2%
Sinologie	15	22	20	23	15	0,4%
Japanologie	47	49	55	55	62	1,8%
Phonetik	2	3	2	2	3	0,1%
Computerlinguistik und Digital Humanities	15	18	28	18	19	0,6%
Medienwissenschaft	34	68	68	69	66	1,9%
Fachbereich II gesamt	683	693	687	693	624	18,3%
Geschichte	108	89	82	98	102	3,0%
Politikwissenschaft	140	168	152	178	155	4,5%
Klassische Archäologie	25	19	27	24	18	0,5%
Ägyptologie				2		
Kunstgeschichte	42	30	29	25	18	0,5%
Papyrologie	1			2	1	0,0%
Fachbereich III gesamt	316	306	290	329	294	8,6%
BWL	383	513	437	397	409	12,0%
Soziologie	236	221	211	208	187	5,5%
VWL	250	80	170	178	112	3,3%
<u>WiSo gesamt</u>	<u>869</u>	<u>814</u>	<u>818</u>	<u>783</u>	<u>708</u>	<u>20,8%</u>
Mathematik	155	123	125	126	129	3,8%
Informatik	67	77	63	72	66	1,9%
Wirtschaftsinformatik	77	66	59	87	67	2,0%
Fachbereich IV gesamt	1.168	1.080	1.065	1.068	970	28,5%
Rechtswissenschaft	661	628	524	519	442	13,0%
Fachbereich V gesamt	661	628	524	519	442	13,0%
Geographie	114	114	102	84	114	3,3%
Geowissenschaften	185	223	181	208	198	5,8%
Fachbereich VI gesamt	299	337	283	292	312	9,2%
sonst. Studienangebot gesamt	193	204	117	191	110	3,2%
Gesamt	3.935	4.100	3.687	3.732	3.408	100,0%

Tabelle:
nach Fachbelegung (A-B-C-Fach) und Lehreinheiten, absolut

	WS 13/14	WS 14/15	WS 15/16	WS 16/17	WS 17/18	in %
Erziehungs-/Bildungswissenschaften						
Erziehungswissenschaft	296	404	369	254	303	5,1%
Bildungswissenschaften	744	655	593	609	597	10,1%
Philosophie	267	211	189	235	203	3,4%
Psychologie	358	455	375	391	412	7,0%
Psychobiologie (Forschungsinstitut)	3	1		1	2	0,0%
Pflegewissenschaften		27	23	26	24	0,4%
Fachbereich I gesamt	1.668	1.753	1.549	1.516	1.541	26,0%
Germanistik	618	627	536	507	454	7,7%
Anglistik	412	364	348	391	407	6,9%
Romanistik	203	165	146	152	121	2,0%
Klassische Philologie	59	55	46	35	31	0,5%
Slavistik/Russisch	28	22	27	20	22	0,4%
Sinologie	32	33	35	40	22	0,4%
Japanologie	91	80	84	77	93	1,6%
Phonetik	16	17	12	17	20	0,3%
Computerlinguistik und Digital Humanities	29	30	38	28	31	0,5%
Medienwissenschaft	76	96	102	101	89	1,5%
Fachbereich II gesamt	1.564	1.489	1.374	1.368	1.290	21,8%
Geschichte	361	327	245	274	256	4,3%
Politikwissenschaft	320	313	319	375	293	4,9%
Klassische Archäologie	40	38	50	36	39	0,7%
Ägyptologie	7	4	6	10	8	0,1%
Kunstgeschichte	78	55	48	54	41	0,7%
Papyrologie	2			2	1	0,0%
Fachbereich III gesamt	808	737	668	751	638	10,8%
BWL	444	579	499	538	506	8,5%
Soziologie	330	313	297	289	252	4,3%
VWL	331	134	203	206	141	2,4%
<u>WiSo gesamt</u>	<u>1.105</u>	<u>1.026</u>	<u>999</u>	<u>1.033</u>	<u>899</u>	<u>15,2%</u>
Mathematik	225	192	183	171	160	2,7%
Informatik	86	97	90	105	91	1,5%
Wirtschaftsinformatik	85	70	64	97	86	1,5%
Fachbereich IV gesamt	1.501	1.385	1.336	1.406	1.236	20,9%
Rechtswissenschaft	703	678	554	552	476	8,0%
Fachbereich V gesamt	703	678	554	552	476	8,0%
Geographie	199	212	199	167	189	3,2%
Geowissenschaften	270	307	262	276	269	4,5%
Fachbereich VI gesamt	469	519	461	443	458	7,7%
sonst. Studienangebot gesamt	472	400	346	477	281	4,7%
Gesamt	7.185	6.961	6.288	6.513	5.920	100,0%

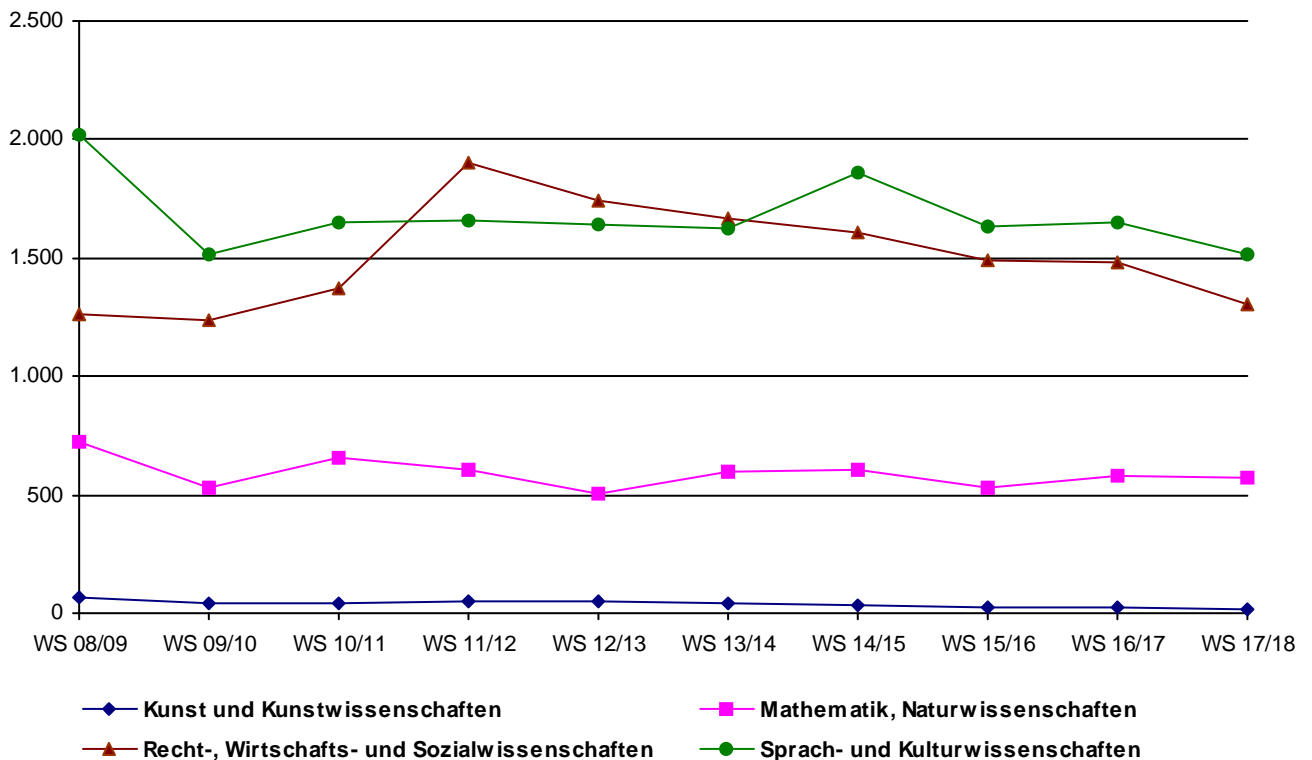
Tabelle + Graphik:
Entwicklung der bestandenen Prüfungen gesamt nach Abschlussarten

	2013	2014	2015	2016	2017
Bachelor 1-Fach	708	887	781	603	658
Bachelor 2-Fach	208	242	299	239	229
B.Ed. R+/Gym	699	578	634	597	620
Master 1-Fach	206	390	433	467	526
Master 2-Fach	5	32	44	44	41
M.Ed. R+	4		0	0	0
M.Ed. Gym	70	327	309	328	404
Jur. Staatsprüfungen - zweist. 1. Staatsexamen	137	150	110	101	113
Magisterprüfung	287	229	153	157	53
Magister der Wirtschaft					
Diplomprüfung	377	156	37	42	24
Jur. Staatsprüfungen - Mag. - Jura	4	5	7	9	1
Zusatzzertifikate	354	412	292	403	348
Lehramt Realschule (S.Ex.)	12	11	4		1
Lehramt Gymnasium (S.Ex.)	488	338	136	66	62
Promotion	106	112	92	85	78
Habilitation	3	3	2	2	2



Tabelle + Graphik:
Entwicklung der Vordiplom- und Zwischenprüfungen

	2013	2014	2015	2016	2017
Vordiplomprüfung	10	4	3	4	
Zwischenprüfungen (Magister + Lehramt)	308	117	77	80	
Zwischenprüfungen (Jura)	244	328	294	435	283

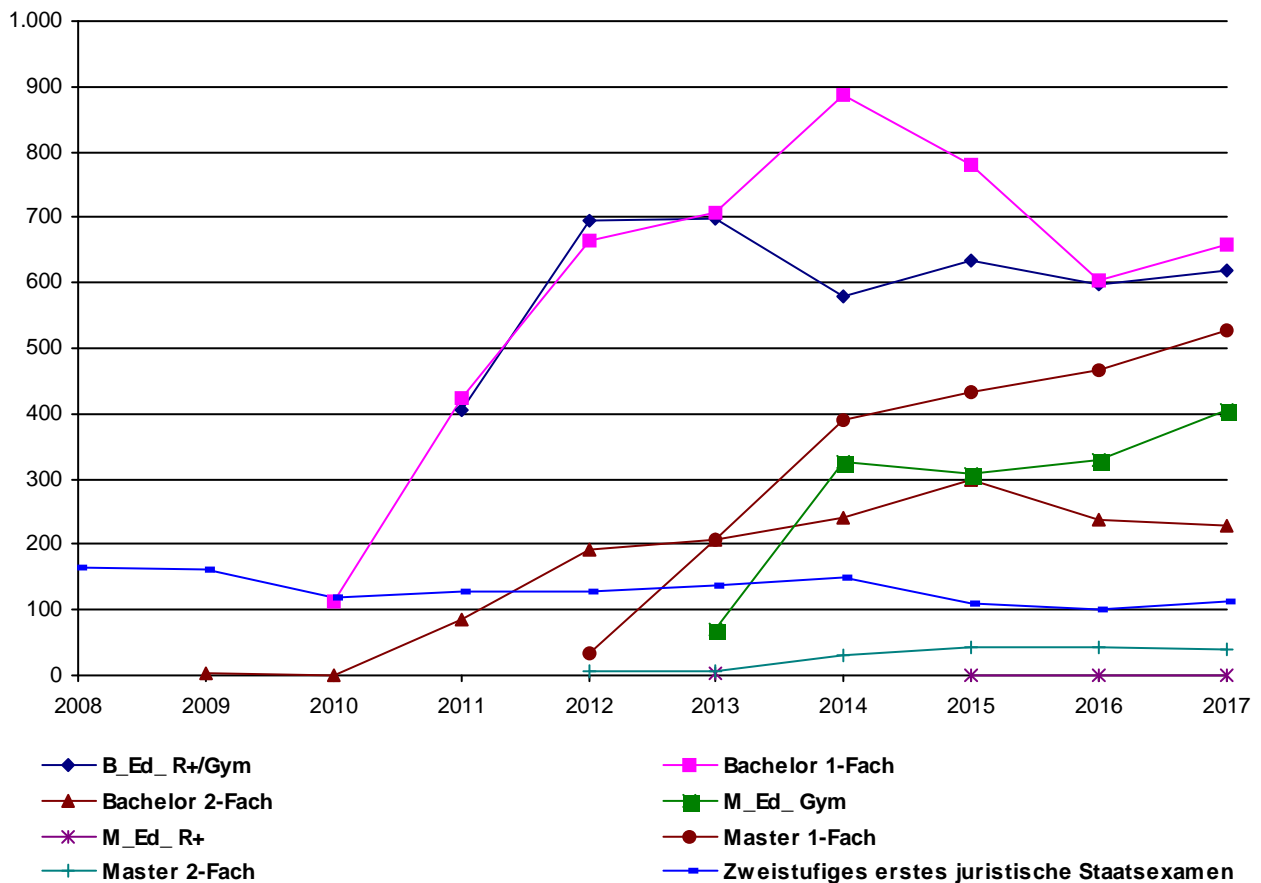

Tabelle:
Bestandene Prüfungen nach Abschlussarten und Lehreinheiten

Bachelor 1-Fach

	2013	2014	2015	2016	2017
Erziehungswissenschaft	102	144	103	99	127
Psychologie	154	205	121	137	152
Fachbereich I gesamt	256	349	224	236	279
Medienwissenschaft					10
Fachbereich II gesamt	0	0	0	0	10
Klassische Archäologie	3	6	3	6	6
Fachbereich III gesamt	3	6	3	6	6
BWL	216	275	277	201	175
Soziologie	34	25	34	23	24
VWL	22	25	41	33	37
Angewandte Mathematik	4	8	9	7	13
Wirtschaftsmathematik	20	26	29	12	16
Informatik	12	9	11	9	14
Wirtschaftsinformatik	17	18	14	10	16
Fachbereich IV gesamt	325	386	415	295	295
Geographie	73	75	60	33	16
Geowissenschaften	51	71	79	33	52
Fachbereich VI gesamt	124	146	139	66	68
Bachelor 1-Fach gesamt	708	887	781	603	658

Tabelle:
Bestandene Prüfungen nach Abschlussarten und Lehreinheiten

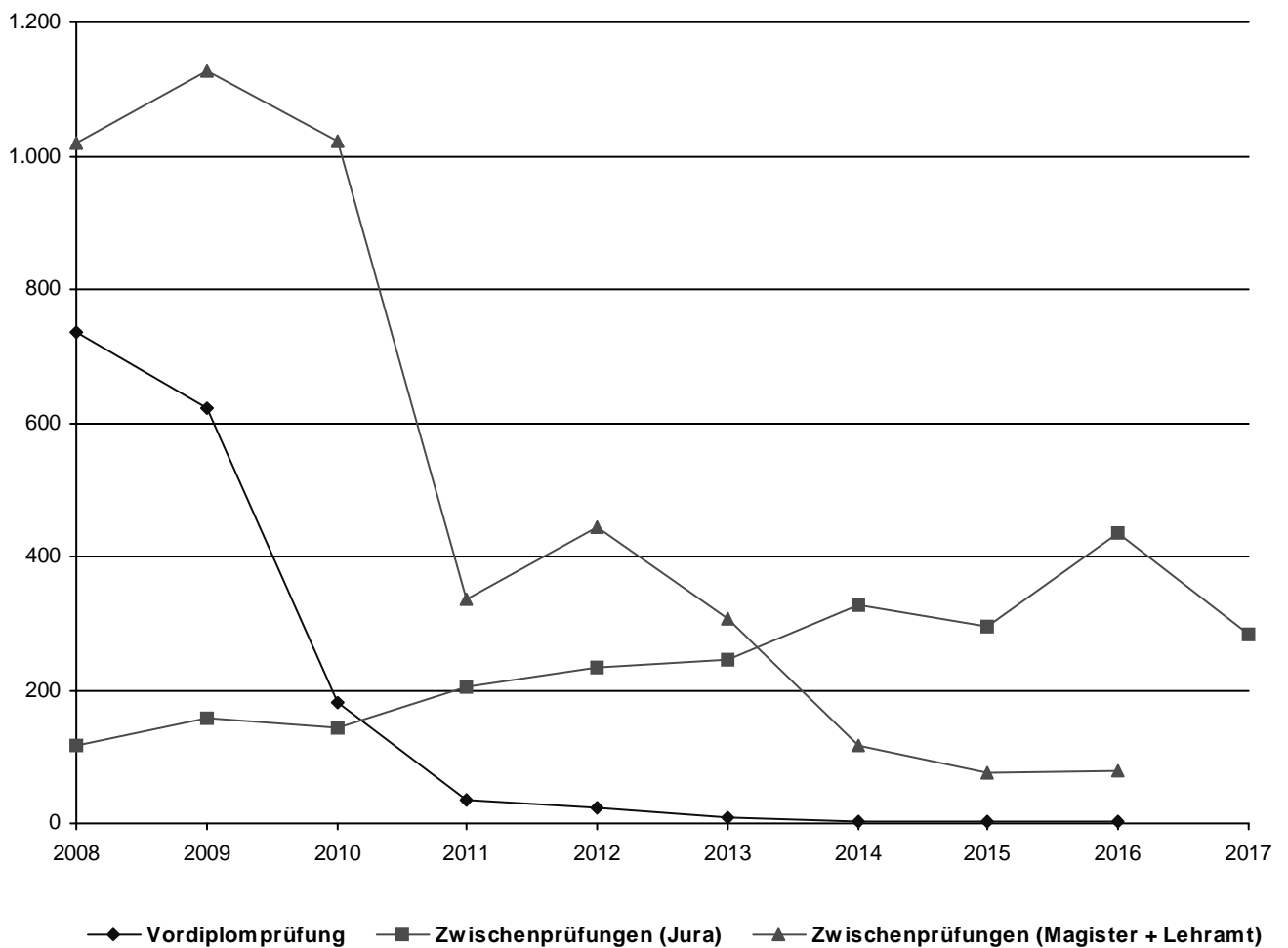
Bachelor 2-Fach

	2013	2014	2015	2016	2017
Philosophie		9	3	4	5
Fachbereich I gesamt	0	9	3	4	5
Germanistik	29	31	29	20	29
Anglistik		14	15	23	25
Romanistik	3	6	7	4	4
Slavistik/Russisch	5	3	1	3	3
Sinologie	9	10	12	10	12
Japanologie	23	24	28	16	17
Computerlinguistik und Digital Humanities		4	1	2	4
Medienwissenschaft	23	37	36	33	22
Fachbereich II gesamt	92	129	129	111	116
Geschichte	13	13	21	21	12
Politikwissenschaft	61	52	78	52	46
Klassische Archäologie					2
Kunstgeschichte	15	13	14	14	6
Fachbereich III gesamt	89	78	113	87	66
Soziologie	27	26	54	37	34
VWL					7
Informatik					1
Fachbereich IV gesamt	27	26	54	37	42
Bachelor 2-Fach gesamt	208	242	299	239	229

Tabelle:
Bestandene Prüfungen nach Abschlussarten und Lehreinheiten

B.Ed. R+/Gym

	2013	2014	2015	2016	2017
Bildungswissenschaften	243	198	220	205	211
Philosophie	26	36	39	37	41
Fachbereich I gesamt	269	234	259	242	252
Germanistik	113	89	94	84	86
Anglistik	63	57	57	47	68
Romanistik	38	18	29	45	34
Klassische Philologie	13	15	16	13	12
Griechisch				1	
Slavistik/Russisch					1
Russisch				2	
Fachbereich II gesamt	227	179	196	192	201
Geschichte	66	56	61	54	55
Politikwissenschaft	36	32	23	27	32
Fachbereich III gesamt	102	88	84	81	87
Mathematik (LA)	17	27	28	20	19
Informatik	3			4	
Fachbereich IV gesamt	20	27	28	24	19
Geographie	44	32	49	35	34
Geowissenschaften	37	18	18	23	27
Fachbereich VI gesamt	81	50	67	58	61
B.Ed. R+/Gym gesamt	699	578	634	597	620

Tabelle:**Bestandene Prüfungen nach Abschlussarten und Lehreinheiten****Master 1-Fach/2-Fach**

	2013	2014	2015	2016	2017
Erziehungswissenschaft	18	50	35	40	49
Philosophie		1	2		2
Psychologie	19	84	109	142	139
Fachbereich I gesamt	37	135	146	182	190
Germanistik	3	9	8	27	21
Anglistik	1	2	6	6	8
Romanistik		1		2	2
Romanische Philologie				1	
Slavistik/Russisch				1	1
Sinologie	2	1	1	1	2
Japanologie	1		1	2	6
Phonetik				1	
Computerlinguistik und Digital Humanities		1	1	7	5
Medienwissenschaft		5	8	6	13
Fachbereich II gesamt	7	19	25	54	58
Geschichte	1	6	14	10	10
Politikwissenschaft	1	5	11	14	17
Klassische Archäologie		1			
Ägyptologie					2
Kunstgeschichte		1	3	3	6
Fachbereich III gesamt	2	13	28	27	35
BWL	64	128	86	82	101
Soziologie	14	18	45	44	37
VWL	23	3	45	37	40
Angewandte Mathematik	6	3	8	11	10
Wirtschaftsmathematik	4	14	11	1	10
Informatik	4	7	12	6	3
Wirtschaftsinformatik	5	14	17	18	14
Fachbereich IV gesamt	120	187	224	199	215
Geographie	17	42	9	8	6
Geowissenschaften	28	26	45	41	63
Fachbereich VI gesamt	45	68	54	49	69
Master 1-Fach/2-Fach gesamt	211	422	477	511	567

Tabelle:
Bestandene Prüfungen nach Abschlussarten und Lehreinheiten

M.Ed. R+

	2013	2014	2015	2016	2017
Philosophie					0
Fachbereich I gesamt	0	0	0	0	0
Germanistik	3		0	0	
Fachbereich II gesamt	3	0	0	0	0
Geschichte	1				
Fachbereich III gesamt	1	0	0	0	0
M.Ed. R+ gesamt	4	0	0	0	0

M.Ed. Gym

	2013	2014	2015	2016	2017
Philosophie	6	10	18	23	23
Fachbereich I gesamt	6	10	18	23	23
Germanistik	25	77	63	76	88
Anglistik	7	44	48	37	63
Romanistik		14	28	29	35
Klassische Philologie	3	13	10	14	15
Russisch				1	
Fachbereich II gesamt	35	148	149	157	201
Geschichte	3	38	34	53	53
Politikwissenschaft	5	18	20	20	23
Fachbereich III gesamt	8	56	54	73	76
Mathematik		15	29	17	28
Mathematik (LA)	2				
Informatik				1	1
Fachbereich IV gesamt	2	15	29	18	29
Geographie	8	48	34	35	48
Geowissenschaften	11	50	25	22	27
Fachbereich VI gesamt	19	98	59	57	75
M.Ed. Gym gesamt	70	327	309	328	404

Tabelle:**Bestandene Prüfungen nach Abschlussarten und Lehreinheiten****Jur. Staatsprüfungen -**

	2013	2014	2015	2016	2017
Rechtswissenschaft	137	150	110	101	113
Fachbereich V gesamt	137	150	110	101	113
Jur. Staatsprüfungen - zweist. 1. Staatsexamen gesamt	137	150	110	101	113

Magisterprüfung

	2013	2014	2015	2016	2017
Philosophie	5	3	5	1	5
Fachbereich I gesamt	5	3	5	1	5
Germanistik	33	31	24	22	7
Anglistik	10	28	22	13	3
Romanistik	14	23	14	2	
Klassische Philologie		3	1	1	
Slavistik/Russisch		4	4	2	
Sinologie	14	16	9	12	4
Japanologie	15	6	14	17	3
Phonetik	13	6	2	3	2
Computerlinguistik und Digital Humanities	3	2	4	7	1
Medienwissenschaft	29	13	3	5	4
Fachbereich II gesamt	131	132	97	84	24
Geschichte	45	31	14	28	7
Politikwissenschaft	49	29	13	16	9
Klassische Archäologie	6	2	2		
Ägyptologie	3	1	2	1	
Kunstgeschichte	24	15	10	12	2
Papyrologie			1		
Fachbereich III gesamt	127	78	42	57	18
Soziologie	21	13	7	15	6
Fachbereich IV gesamt	21	13	7	15	6
Rechtswissenschaft	4	5	7	9	1
Fachbereich V gesamt	4	5	7	9	1
Geographie	3	3	2		
Fachbereich VI gesamt	3	3	2	0	0
Magisterprüfung gesamt	291	234	160	166	54

Tabelle:
Bestandene Prüfungen nach Abschlussarten und Lehreinheiten

Diplomprüfung

	2013	2014	2015	2016	2017
Erziehungswissenschaft	93	29	8	7	4
Psychologie	108	46	9	6	1
Fachbereich I gesamt	201	75	17	13	5
BWL	27	11	4	4	2
Soziologie	22	5		2	3
VWL	20	21	3	4	4
Angewandte Mathematik	12	6	3	6	
Wirtschaftsmathematik	7	4	2	2	3
Informatik	11	10	1	3	1
Wirtschaftsinformatik	4	3			
Fachbereich IV gesamt	103	60	13	21	13
Geographie	25	6	2	4	4
Geowissenschaften	48	15	5	4	2
Fachbereich VI gesamt	73	21	7	8	6
Diplomprüfung gesamt	377	156	37	42	24

Tabelle:**Bestandene Prüfungen nach Abschlussarten und Lehreinheiten****Staatsexamen und Lehramt (BEd, MEd)**

	2013	2014	2015	2016	2017
Philosophie	19	15	6	8	6
Fachbereich I gesamt	19	15	6	8	6
Germanistik	100	62	26	11	10
Anglistik	89	69	27	11	6
Romanistik	72	48	27	9	4
Klassische Philologie	27	22	8	2	4
Slavistik/Russisch	1	1		1	10
Fachbereich II gesamt	289	202	88	34	34
Geschichte	88	72	26	15	10
Politikwissenschaft	49	29	10	4	9
Fachbereich III gesamt	137	101	36	19	19
Mathematik (LA)	28	19	5	2	2
Fachbereich IV gesamt	28	19	5	2	2
Geographie	27	12	3	3	2
Fachbereich VI gesamt	27	12	3	3	2
Kath. Theologie	33	13	12	4	3
Süd-West-Verbund			2		
sonst. Studienangebot gesamt	33	13	14	4	3
Staatsexamen und Lehramt (BEd, MEd) gesamt	533	362	152	70	66

Tabelle:
Bestandene Prüfungen nach Abschlussarten und Lehreinheiten

Promotion

	2013	2014	2015	2016	2017
Erziehungswissenschaft	1		1	1	2
Philosophie	1	2	2		
Psychologie	13	14	18	10	6
Fachbereich I gesamt	15	16	21	11	8
Germanistik	4	5	3	1	4
Anglistik	2	1			3
Romanistik	2	1		1	
Klassische Philologie		1			2
Slavistik/Russisch				1	
Sinologie		1		1	
Japanologie	1	1	1		1
Phonetik				2	
Computerlinguistik und Digital Humanities		1			
Medienwissenschaft		2		1	2
Fachbereich II gesamt	9	13	4	7	12
Geschichte	7	4	8	2	5
Politikwissenschaft	4	6	2	1	1
Klassische Archäologie	1				3
Kunstgeschichte	2	4		3	3
Papyrologie				1	
Fachbereich III gesamt	14	14	10	7	12
BWL	11	10	12	7	7
Soziologie	6	5	2	3	5
VWL	4	5	6	5	3
Angewandte Mathematik	7	5	3	8	2
Informatik	3	1		4	2
Fachbereich IV gesamt	31	26	23	27	19
Rechtswissenschaft	28	22	23	22	17
Fachbereich V gesamt	28	22	23	22	17
Geowissenschaften	9	21	11	11	10
Fachbereich VI gesamt	9	21	11	11	10
Promotion gesamt	106	112	92	85	78

Tabelle:
Bestandene Prüfungen nach Abschlussarten und Lehreinheiten

Habilitation

	2013	2014	2015	2016	2017
Psychologie					1
Fachbereich I gesamt	0	0	0	0	1
Germanistik				1	1
Klassische Philologie	1				
Fachbereich II gesamt	1	0	0	1	1
Geschichte		2	1		
Politikwissenschaft		1	1		
Fachbereich III gesamt	0	3	2	0	0
Informatik	2				
Fachbereich IV gesamt	2	0	0	0	0
Rechtswissenschaft				1	
Fachbereich V gesamt	0	0	0	1	0
Habilitation gesamt	3	3	2	2	2

I.1.4. Prüfungen/Studiendauer

Tabelle:
Studiendauer nach Lehreinheiten und Abschlussarten
(Studiendauer in Fachsemestern, arithmetisches Mittel)

		2013	2014	2015	2016	2017
Fachbereich I						
Erziehungswissenschaft	MA	4,1	3,8		6,7	9,3
Erziehungswissenschaft	BA	7,2	7,4		8,0	9,9
Philosophie	BA LA	6,4	6,2		9,0	8,7
Philosophie	MA LA Gymn.	3,7	4,1		5,4	6,0
Philosophie	BA 2F		8,8		7,3	8,0
Philosophie	MA 2F		5,0			5,5
Psychologie	BA	6,9	7,0		7,4	7,9
Psychologie	MA	3,5	4,1		4,9	5,7
Fachbereich II						
Germanistik	BA 2F	7,2	7,5		8,0	8,4
Germanistik	MA 2F		4,9		6,0	7,5
Germanistik	MA LA Gymn.	3,8	3,8		5,4	5,9
Germanistik	MA LA Real.	2,3				k.A.
Germanistik	BA LA	6,4	6,4		8,5	8,3
Germanistik	MA				4,4	5,7
Anglistik	BA LA	6,4	6,4		8,2	8,0
Anglistik	MA LA Gymn.	3,9	4,2		5,2	5,2
Anglistik	BA 2F		7,7		8,3	9,3
Anglistik	MA 2F		6,0		5,8	5,9
Anglistik	MA	4,0	6,0		5,0	6,3
Romanistik	BA LA	6,6	6,7		8,3	7,6
Romanistik	MA LA Gymn.		4,0		5,5	5,3
Romanistik	BA 2F	7,0	7,3		9,3	10,3
Romanistik	MA 2F		3,0		6,0	5,0
Romanische Philologie	MA				4,0	k.A.
Klassische Philologie	BA LA	6,6	6,8		7,6	8,7
Klassische Philologie	MA LA Gymn.	3,3	3,9		5,3	5,7
Griechisch	BA LA				7,0	k.A.
Slavistik/Russisch	BA LA					9,0
Slavistik/Russisch	BA 2F	8,0	6,7		9,0	9,3
Slavistik/Russisch	MA 2F				5,0	6,0
Russisch	BA LA				10,5	k.A.
Russisch	MA LA Gymn.				10,0	k.A.
Sinologie	BA 2F	7,3	6,7		8,2	9,1
Sinologie	MA 2F		3,0			k.A.
Sinologie	MA	3,0			6,0	6,0
Japanologie	MA	10,0			4,5	6,0
Japanologie	BA 2F	7,6	8,2		9,0	8,9
Phonetik	MA				6,0	k.A.
Computerlinguistik und Digital Humanities	MA 2F		6,0		4,0	9,0
Computerlinguistik und Digital Humanities	MA				5,2	6,3
Computerlinguistik und Digital Humanities	BA 2F		7,3		8,5	11,5
Medienwissenschaft	BA 2F	6,5	6,8		7,6	9,8
Medienwissenschaft	MA 2F		4,2		5,5	8,7
Medienwissenschaft	BA					6,4
Medienwissenschaft	MA				5,5	6,9
Fachbereich III						
Geschichte	MA 2F		4,6		6,1	7,1
Geschichte	BA LA	6,5	6,7		8,7	8,7
Geschichte	MA LA Real.	3,0				k.A.

Tabelle:
Studiendauer nach Lehreinheiten und Abschlussarten
(Studiendauer in Fachsemestern, arithmetisches Mittel)

		2013	2014	2015	2016	2017
Geschichte	MA LA Gymn.	3,8	4,4		5,5	5,7
Geschichte	MA				6,0	k.A.
Geschichte	BA 2F	6,5	7,4		8,4	10,6
Politikwissenschaft	BA LA	6,9	6,8		8,7	8,5
Politikwissenschaft	MA LA Gymn.	4,0	4,2		4,9	5,9
Politikwissenschaft	BA 2F	7,0	7,0		8,0	8,8
Politikwissenschaft	MA 2F		4,2		7,5	7,8
Politikwissenschaft	MA				6,0	6,3
Klassische Archäologie	BA 2F					8,0
Klassische Archäologie	MA 2F		4,0			k.A.
Klassische Archäologie	BA	7,3	6,5		7,8	10,0
Ägyptologie	MA 2F					9,0
Ägyptologie	BA					k.A.
Kunstgeschichte	BA 2F	7,5	6,8		7,3	11,5
Kunstgeschichte	MA 2F		6,0		7,0	11,0
Kunstgeschichte	MA				5,5	7,2
Fachbereich IV						
BWL	BA	7,1	7,0		7,5	7,9
BWL	MA	4,3	4,3		4,6	5,5
Soziologie	BA 2F	8,1	7,8		7,9	9,4
Soziologie	BA	7,0	7,1		8,8	8,9
Soziologie	MA	4,3	4,6		5,9	6,9
VWL	BA 2F					7,7
VWL	BA	7,5	6,8		7,6	8,2
VWL	MA	3,6	4,5		6,4	7,0
Mathematik	MA LA Gymn.		4,1		4,5	5,2
Mathematik (LA)	MA LA Gymn.	4,0				k.A.
Mathematik (LA)	BA LA	6,2	6,5		7,3	7,9
Angewandte Mathematik	BA	8,5	7,9		8,3	8,6
Angewandte Mathematik	MA	4,5	4,6		5,0	6,1
Wirtschaftsmathematik	BA	7,6	7,5		8,2	8,8
Wirtschaftsmathematik	MA	6,0	4,1		6,0	5,6
Informatik	BA LA	7,0			9,7	k.A.
Informatik	MA LA Gymn.				5,0	6,0
Informatik	BA 2F					8,0
Informatik	BA	7,3	8,7		9,8	9,3
Informatik	MA	5,0	4,9		6,2	6,0
Wirtschaftsinformatik	BA	8,2	6,7		8,5	8,5
Wirtschaftsinformatik	MA	4,4	5,6		5,8	6,9
Fachbereich V						
Rechtswissenschaft	j. Ex.	10,2	12,1	10,2	10,9	10,7
Fachbereich VI						
Geographie	MA	5,4	5,6		7,6	5,5
Geographie	BA	6,8	7,3		8,4	7,9
Geographie	BA LA	6,5	6,7		8,2	8,6
Geographie	MA LA Gymn.	4,0	4,1		5,2	5,3
Geowissenschaften	BA LA	6,4	6,3		8,4	7,8
Geowissenschaften	MA LA Gymn.	3,9	4,6		5,2	5,9
Geowissenschaften	BA	7,2	7,8		7,4	8,1
Geowissenschaften	MA	5,2	5,3		6,4	6,3
sonst. Studienangebot						
Kath. Theologie	BA LA	6,8	6,7		8,4	9,0
Kath. Theologie	MA LA Real.	3,0	4,0		5,6	5,0

Tabelle:**Studiendauer nach Lehreinheiten und Abschlussarten
(Studiendauer in Fachsemestern, arithmetisches Mittel)**

		2013	2014	2015	2016	2017
Kath. Theologie	MA LA Gymn.	4,0				k.A.
Lehramt Realschule (S.Ex.)		10,7				k.A.
Lehramt Gymnasium (S.Ex.)		12,3				k.A.

Graphik + Tabellen:
Entwicklung der Personalstellen (Soll) nach Lehreinheiten, Fachbereichen und zentralen Einrichtungen

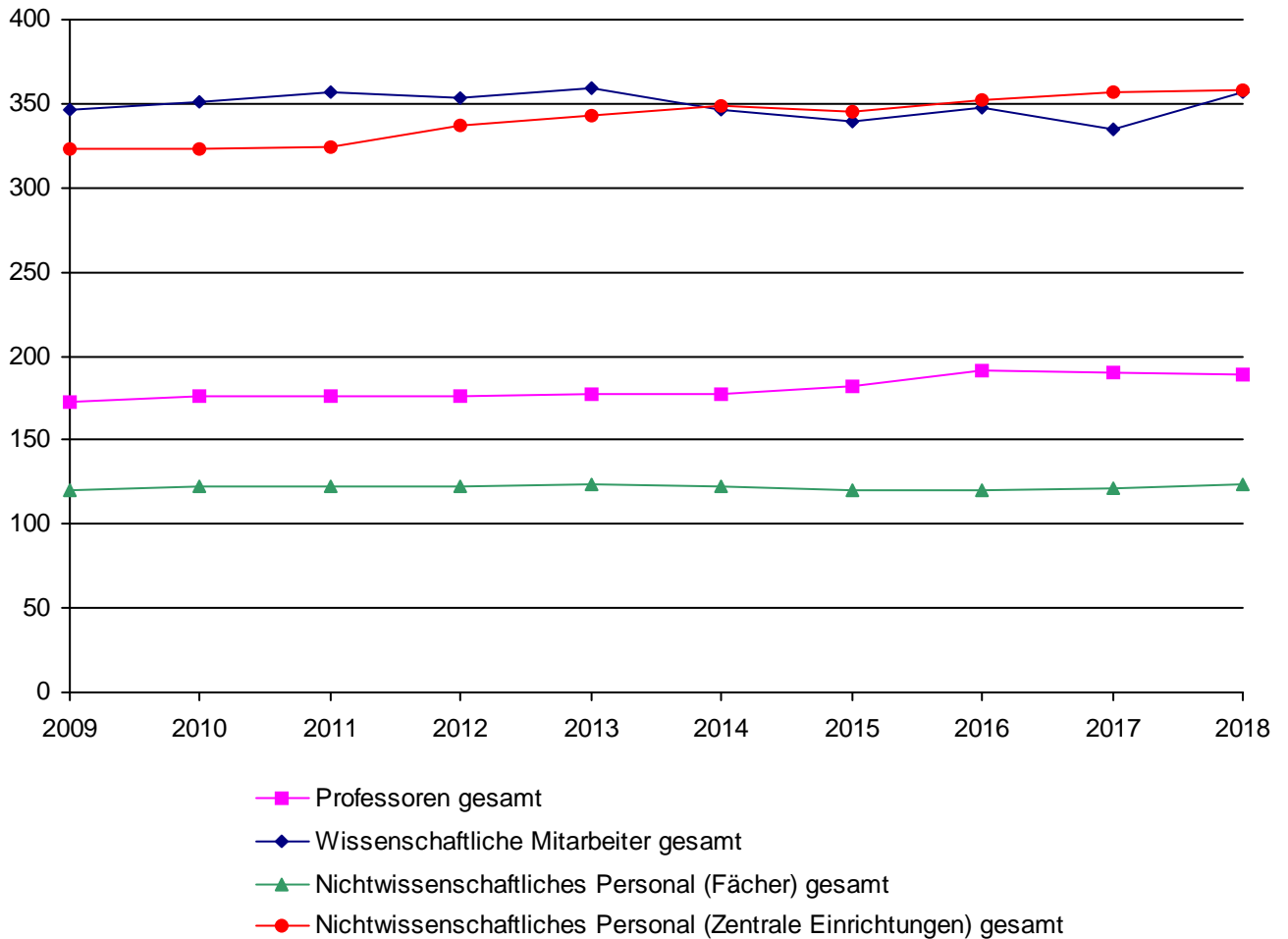

Zusammenfassung:

	2014	2015	2016	2017	2018
Professoren	177,50	181,50	190,50	188,00	185,00
Wissenschaftliche Mitarbeiter	343,50	334,63	343,06	330,33	352,11
Nichtwissenschaftliches Personal (Zentrale Einrichtungen)	345,93	343,29	349,26	353,92	355,10
Nichtwissenschaftliches Personal (Fächer)	122,05	120,08	119,75	121,50	123,75
Gesamt	988,98	979,49	1.002,57	993,75	1.015,96

**Graphik + Tabellen:
Entwicklung der Personalstellen (Soll) nach Lehreinheiten, Fachbereichen und
zentralen Einrichtungen
Professoren**

	2014	2015	2016	2017	2018
Erziehungswissenschaft	5,00	5,00	6,00	6,00	6,00
Bildungswissenschaften	3,00	3,00	3,00	3,00	3,00
Philosophie	4,00	4,00	4,00	3,00	4,00
Psychologie	15,00	14,00	14,00	14,00	14,00
Psychobiologie (Forschungsinstitut)	2,00	2,00	2,00	2,00	2,00
Pflegewissenschaften		2,00	2,00	2,00	2,00
Fachbereich I gesamt	29,00	30,00	31,00	30,00	31,00
Germanistik	11,00	11,00	11,00	11,00	11,00
Anglistik	6,00	6,00	6,00	7,00	7,00
Romanistik	5,00	5,00	5,00	5,00	4,00
Klassische Philologie	2,00	2,00	2,00	2,00	2,00
Slavistik/Russisch	2,00	2,00	2,00	2,00	2,00
Sinologie	3,00	3,00	3,00	3,00	3,00
Japanologie	3,00	3,00	4,00	3,00	3,00
Phonetik	1,00	1,00	1,00	1,00	1,00
Computerlinguistik und Digital Humanities	1,00	3,00	3,00	3,00	3,00
Medienwissenschaft	3,00	3,00	3,00	3,00	3,00
Fachbereich II gesamt	37,00	39,00	40,00	40,00	39,00
Fachbereich III allgemein			1,00		
Geschichte	10,00	11,00	13,00	13,00	11,00
Politikwissenschaft	7,00	7,00	7,00	8,00	7,00
Klassische Archäologie	2,00	2,00	2,00	2,00	2,00
Ägyptologie	1,00	1,00	1,00	1,00	1,00
Kunstgeschichte	3,00	3,00	3,00	3,00	3,00
Papyrologie	1,00	1,00	1,00	1,00	1,00
Fachbereich III gesamt	24,00	25,00	28,00	28,00	25,00
BWL	10,00	10,00	10,00	10,00	10,00
Soziologie	9,00	9,00	9,00	8,00	8,00
VWL	8,00	9,00	9,00	9,00	9,00
Mathematik	10,00	10,00	10,00	10,00	10,00
Informatik	6,00	6,00	7,00	6,00	6,00
Wirtschaftsinformatik	2,50	2,50	2,50	2,00	2,00
Fachbereich IV gesamt	45,50	46,50	47,50	45,00	45,00
Fachbereich V allgemein			1,00		
Rechtswissenschaft	18,00	18,00	18,00	19,00	19,00
Fachbereich V gesamt	18,00	18,00	19,00	19,00	19,00
Geographie	10,00	10,00	10,00	10,00	10,00
Geowissenschaften	14,00	13,00	15,00	16,00	15,00
Fachbereich VI gesamt	24,00	23,00	25,00	26,00	25,00
Institute gesamt	0,00	0,00	0,00	0,00	1,00
Gesamt	177,50	181,50	190,50	188,00	185,00

**Graphik + Tabellen:
Entwicklung der Personalstellen (Soll) nach Lehreinheiten, Fachbereichen und
zentralen Einrichtungen
Wissenschaftliche Mitarbeiter**

	2014	2015	2016	2017	2018
Fachbereich I allgemein	1,00	1,00	2,50	1,00	1,00
Erziehungswissenschaft	14,00	11,00	11,50	11,50	11,00
Bildungswissenschaften	5,00	5,50	8,50	8,00	8,00
Philosophie	6,00	6,00	6,00	6,00	6,00
Psychologie	30,50	29,50	33,00	33,25	34,25
Psychobiologie (Forschungsinstitut)	1,50	3,50	3,00	1,00	1,00
Pflegewissenschaften		1,00	1,00	2,00	1,75
Fachbereich I gesamt	58,00	57,50	65,50	62,75	63,00
Fachbereich II allgemein	2,50	1,50	1,50	1,50	1,00
Germanistik	22,00	25,25	24,50	24,67	26,25
Anglistik	12,50	12,50	13,00	13,50	15,50
Romanistik	14,50	15,00	14,00	13,00	13,50
Klassische Philologie	2,00	2,00	2,00	2,00	2,50
Slavistik/Russisch	2,50	2,50	2,50	2,50	2,50
Sinologie	3,50	3,50	4,50	4,50	4,50
Japanologie	4,00	4,00	4,00	4,50	6,00
Phonetik	2,00	1,50	1,00	1,00	1,00
Computerlinguistik und Digital Humanities	4,00	3,00	3,00	3,00	3,00
Medienwissenschaft	4,00	3,00	3,00	3,00	3,00
Fachbereich II gesamt	73,50	73,75	73,00	73,17	78,75
Fachbereich III allgemein	1,00	1,00	1,00	1,00	1,00
Geschichte	16,00	13,00	13,00	11,00	12,00
Politikwissenschaft	8,00	8,50	8,00	8,50	9,65
Klassische Archäologie	2,00	2,00	2,00	2,00	2,00
Ägyptologie	1,00	1,00	1,00	1,00	1,00
Kunstgeschichte	3,50	3,50	3,50	2,50	3,50
Fachbereich III gesamt	31,50	29,00	28,50	26,00	29,15
Fachbereich IV allgemein	1,00	1,00	1,00	1,00	2,50
BWL	24,50	25,25	21,25	22,25	23,25
Soziologie	11,75	11,00	11,00	11,00	10,00
VWL	14,75	15,50	15,65	14,00	16,80
Mathematik	13,00	14,13	14,75	12,00	12,00
Informatik	14,00	13,00	12,00	12,00	12,00
Wirtschaftsinformatik	5,00	4,50	5,00	5,50	6,00
Fachbereich IV gesamt	84,00	84,38	80,65	77,75	82,55
Fachbereich V allgemein	4,00	4,00	4,00	4,00	4,50
Rechtswissenschaft	27,75	26,50	26,75	26,50	26,50
Fachbereich V gesamt	31,75	30,50	30,75	30,50	31,00
Fachbereich VI allgemein	1,00	1,00	1,00	1,50	2,00
Geographie	10,75	10,75	10,75	10,50	10,25
Geowissenschaften	30,50	29,25	32,75	31,66	33,91
Fachbereich VI gesamt	42,25	41,00	44,50	43,66	46,16
Institute gesamt	22,50	18,50	20,16	16,50	21,50
Gesamt	343,50	334,63	343,06	330,33	352,11

**Graphik + Tabellen:
Entwicklung der Personalstellen (Soll) nach Lehreinheiten, Fachbereichen und
zentralen Einrichtungen
Nichtwissenschaftliches Personal**

	2014	2015	2016	2017	2018
Fachbereich I allgemein	1,50	1,50	1,50	1,50	1,50
Erziehungswissenschaft	3,75	3,75	3,75	3,50	3,50
Bildungswissenschaften	1,50	1,50	1,50	1,75	1,75
Philosophie	1,50	1,00	1,00	1,00	1,00
Psychologie	16,00	15,00	15,00	15,50	15,50
Psychobiologie (Forschungsinstitut)	1,55	1,55	1,55	1,25	1,25
Pflegewissenschaften				0,50	0,50
Fachbereich I gesamt	25,80	24,30	24,30	25,00	25,00
Fachbereich II allgemein	1,50	1,50	0,50	1,50	1,50
Germanistik	6,00	5,78	5,95	5,75	5,75
Anglistik	3,00	3,00	3,00	3,00	3,25
Romanistik	2,50	2,50	2,00	2,00	2,00
Klassische Philologie	1,00	1,00	1,00	1,00	1,00
Slavistik/Russisch	1,00	1,00	1,00	1,00	1,00
Sinologie	1,00	1,00	1,00	1,00	1,00
Japanologie	1,00	1,00	1,00	1,00	1,00
Phonetik	0,50	0,50	0,50	0,50	0,50
Computerlinguistik und Digital Humanities	1,00	1,00	1,00	1,00	1,00
Medienwissenschaft	1,50	1,50	1,50	1,50	1,50
Fachbereich II gesamt	20,00	19,78	18,45	19,25	19,50
Fachbereich III allgemein	1,00	1,00	1,00	1,00	1,00
Geschichte	4,50	4,50	4,50	4,50	5,50
Politikwissenschaft	2,50	2,50	2,50	2,50	2,75
Klassische Archäologie	2,00	2,00	2,00	2,00	2,00
Ägyptologie	0,50	0,50	0,50	0,50	0,50
Kunstgeschichte	2,00	2,00	2,00	2,00	2,00
Papyrologie	0,50	0,50	0,50	0,50	0,50
Fachbereich III gesamt	13,00	13,00	13,00	13,00	14,25
Fachbereich IV allgemein	1,50	1,50	1,50	2,00	1,50
BWL	4,25	4,25	4,75	5,00	5,50
Soziologie	4,50	4,50	4,50	4,00	3,75
VWL	4,50	4,50	4,50	3,50	4,25
Mathematik	4,50	4,50	4,50	4,50	4,50
Informatik	3,00	3,00	3,00	3,00	3,00
Wirtschaftsinformatik	1,00	1,00	1,00	1,00	1,00
Fachbereich IV gesamt	23,25	23,25	23,75	23,00	23,50
Fachbereich V allgemein	3,00	3,25	3,75	2,75	2,75
Rechtswissenschaft	10,00	10,50	9,25	9,75	9,75
Fachbereich V gesamt	13,00	13,75	13,00	12,50	12,50
Fachbereich VI allgemein	2,00	2,00	2,00	2,00	1,50
Geographie	6,00	5,50	5,50	5,50	5,50
Geowissenschaften	19,00	18,50	19,75	21,25	22,00
Fachbereich VI gesamt	27,00	26,00	27,25	28,75	29,00
Institute gesamt	11,00	11,00	11,00	11,50	10,65
Universitätsbibliothek	91,00	91,50	91,50	90,00	90,00
Universitätsrechenzentrum	25,75	25,75	24,50	25,50	27,50
Universitätsverwaltung	206,93	204,79	214,01	215,67	214,95
Zentrale betriebl. Einrichtungen	6,00	6,00	3,00	6,00	6,75
Sonstige Universitätsbereiche	5,25	4,25	5,25	5,25	5,25
Verw., Zentr. Ber. gesamt	334,93	332,29	338,26	342,42	344,45
Gesamt	467,98	463,37	469,01	475,42	478,85

I.2.2 Personalstellenplan

Tabelle:

Personal (Stellen-Soll) nach Lehreinheiten, Fachbereichen und zentralen Einrichtungen
(zum 01.01.)

	Professoren		Junior-Prof.	Wissenschaftliche Mitarbeiter (incl. Lehrkräfte für besondere)				Nichtwiss. Mitarbeiter	Summe Stellen
	C4/ W 3	C3/W2		A13/A16	WissMa	LfbA	sonst.		
Fachbereich I allgemein							1,00	1,50	2,50
Erziehungswissenschaft	3,00	1,00	2,00	5,50	5,50			3,50	20,50
Bildungswissenschaften		3,00		1,00	5,50	1,50		1,75	12,75
Philosophie	1,00	2,00	1,00	2,00	4,00			1,00	11,00
Psychologie	8,00	5,00	1,00	14,75	19,50			15,50	63,75
Psychobiologie (Forschungsinstitut)		2,00			1,00			1,25	4,25
Pflegewissenschaften	1,00	1,00			1,75			0,50	4,25
Fachbereich I gesamt	13,00	14,00	4,00	23,25	37,25	1,50	1,00	25,00	119,00
Fachbereich II allgemein							1,00	1,50	2,50
Germanistik	5,00	5,00	1,00	5,00	18,25	3,00		5,75	43,00
Anglistik	5,00	2,00		1,50	6,00	8,00		3,25	25,75
Romanistik	2,00	2,00		1,00	5,00	7,50		2,00	19,50
Klassische Philologie	1,00	1,00			1,00	1,50		1,00	5,50
Slavistik/Russisch	1,00	1,00				2,50		1,00	5,50
Sinologie	1,00	1,00	1,00	1,00	0,50	3,00		1,00	8,50
Japanologie	1,00	1,00	1,00		3,00	3,00		1,00	10,00
Phonetik		1,00		1,00				0,50	2,50
Computerlinguistik und Digital Humanities	1,00	1,00	1,00	0,67	2,00	0,33		1,00	7,00
Medienwissenschaft	3,00			1,00	2,00			1,50	7,50
Fachbereich II gesamt	20,00	15,00	4,00	11,17	37,75	28,83	1,00	19,50	137,25
Fachbereich III allgemein							1,00	1,00	2,00
Geschichte	7,00	2,00	2,00	7,00	5,00			5,50	28,50
Politikwissenschaft	4,00	2,00	1,00	2,00	4,40	3,25		2,75	19,40
Klassische Archäologie	1,00	1,00		1,00	1,00			2,00	6,00
Ägyptologie	1,00				1,00			0,50	2,50
Kunstgeschichte	1,00	2,00		1,00	2,50			2,00	8,50
Papyrologie		1,00						0,50	1,50
Fachbereich III gesamt	14,00	8,00	3,00	11,00	13,90	3,25	1,00	14,25	68,40
Fachbereich IV allgemein							2,50	1,50	4,00
BWL	9,00	1,00		5,50	17,75			5,50	38,75
Soziologie	5,00	2,00	1,00	4,00	6,00			3,75	21,75
VWL	7,00	1,00	1,00	6,00	10,80			4,25	30,05
Mathematik	6,00	3,00	1,00	5,00	6,50	0,50		4,50	26,50
Informatik	4,00	2,00		4,00	7,50	0,50		3,00	21,00
Wirtschaftsinformatik	2,00			1,00	5,00			1,00	9,00
Fachbereich IV gesamt	33,00	9,00	3,00	25,50	53,55	1,00	2,50	23,50	151,05
Fachbereich V allgemein							4,50	2,75	7,25
Rechtswissenschaft	19,00			10,50	16,00			9,75	55,25
Fachbereich V gesamt	19,00	0,00	0,00	10,50	16,00	0,00	4,50	12,50	62,50
Fachbereich VI allgemein							2,00	1,50	3,50
Geographie	4,00	4,00	2,00	3,50	5,75	1,00		5,50	25,75
Geowissenschaften	6,00	6,00	3,00	8,50	23,41	2,00		22,00	70,91
Fachbereich VI gesamt	10,00	10,00	5,00	12,00	29,16	3,00	2,00	29,00	100,16
Institute gesamt	0,00	0,00	1,00	2,50	16,50	2,50	0,00	10,65	33,15
Universitätsbibliothek								90,00	90,00
Universitätsrechenzentrum								27,50	27,50
Universitätsverwaltung								214,95	214,95
Zentrale betriebl. Einrichtungen								6,75	6,75
Sonstige Universitätsbereiche								5,25	5,25
Verw., Zentr. Ber. gesamt	0,00	0,00	0,00	0,00	0,00	0,00	0,00	344,45	344,45
Gesamt	109,00	56,00	20,00	95,92	204,11	40,08	12,00	478,85	1.015,96
darin enthaltene Lehrkräfte			184,00			318,61			502,61

Tabelle:
Personal (Stellen-Ist) nach Lehreinheiten, Fachbereichen und zentralen Einrichtungen und Besetzungsgrad je Vergütungsbereich (zum 01.01.)

	Professoren		Junior-Prof.	Wissenschaftliche Mitarbeiter (incl. Lehrkräfte für besondere Aufgaben)				Nichtwiss. Mitarbeiter	Summe Stellen
	C4/W 3	C3/W2		A13/A16	WissMa	LfBA	sonst.		
Fachbereich I allgemein							1,00	1,50	2,50
Erziehungswissenschaft	3,00	1,00	1,00	2,00	10,50			2,50	20,00
Bildungswissenschaften		3,00		1,00	5,38	1,39		1,75	12,52
Philosophie	1,00	2,00			5,50			0,86	9,36
Psychologie	7,00	5,00	1,00	4,75	27,07			13,37	58,19
Psychobiologie (Forschungsinstitut)		1,25			1,75			1,25	4,25
Pflegewissenschaften		2,00			1,75			0,50	4,25
Fachbereich I gesamt	11,00	14,25	2,00	7,75	51,95	1,39	1,00	21,73	111,06
Fachbereich II allgemein							1,00	1,50	2,50
Germanistik	5,00	5,00	1,00	3,50	14,02	2,50		6,13	37,15
Anglistik	5,00	2,00		1,50	6,00	7,50		3,20	25,20
Romanistik	1,00	3,00			4,50	7,50		2,00	18,00
Klassische Philologie	1,00	1,00			1,00	1,50		1,00	5,50
Slavistik/Russisch	1,00	1,00				2,50		1,00	5,50
Sinologie	1,00	1,00			1,00	3,00		0,84	6,84
Japanologie	1,00	1,00			4,00	2,50		1,00	9,50
Phonetik		1,00						1,00	2,00
Computerlinguistik und Digital Humanities	1,00	1,00			1,50	0,50		0,45	4,45
Medienwissenschaft	2,00	1,00		1,00	2,00			1,50	7,50
Fachbereich II gesamt	18,00	17,00	1,00	6,00	34,02	27,50	1,00	19,62	124,14
Fachbereich III allgemein							1,00	0,79	1,79
Geschichte	8,00	2,00		4,00	9,70			6,00	29,70
Politikwissenschaft	3,00	2,00		1,25	5,15	3,25		2,50	17,15
Klassische Archäologie	1,00	1,00			2,00			1,75	5,75
Ägyptologie					1,00			0,50	1,50
Kunstgeschichte	1,00	2,00			2,50			2,00	7,50
Papyrologie		1,00						0,50	1,50
Fachbereich III gesamt	13,00	8,00	0,00	5,25	20,35	3,25	1,00	14,04	64,89
Fachbereich IV allgemein							2,50	1,50	4,00
BWL	9,00	1,00		2,00	23,50			5,50	41,00
Soziologie	4,00	1,00		3,00	8,12			3,75	19,87
VWL	6,00	1,00	1,00	2,00	12,30			3,18	25,48
Mathematik	4,75	3,00		3,00	8,75	0,00		3,86	23,36
Informatik	3,00	2,00		2,00	10,25	0,50		2,50	20,25
Wirtschaftsinformatik	2,00				8,00				10,00
Fachbereich IV gesamt	28,75	8,00	1,00	12,00	70,92	0,50	2,50	20,29	143,96
Fachbereich V allgemein							2,64	2,75	5,39
Rechtswissenschaft	18,00	1,00		1,00	23,50			8,56	52,06
Fachbereich V gesamt	18,00	1,00	0,00	1,00	23,50	0,00	2,64	11,31	57,45
Fachbereich VI allgemein							1,00	1,00	2,00
Geographie	4,00	2,00		1,00	6,00	1,00		5,25	19,25
Geowissenschaften	6,00	4,00	1,00	6,30	24,16	2,00		18,70	62,16
Fachbereich VI gesamt	10,00	6,00	1,00	7,30	30,16	3,00	1,00	24,95	83,41
Institute gesamt	0,00	0,00	0,00	0,00	15,42	2,50	0,00	9,60	27,52
Universitätsbibliothek								74,42	74,42
Universitätsrechenzentrum								24,32	24,32
Universitätsverwaltung								198,65	198,65
Zentrale betriebl. Einrichtungen								6,50	6,50
Sonstige Universitätsbereiche								3,25	3,25
Verw., Zentr. Ber. gesamt	0,00	0,00	0,00	0,00	0,00	0,00	0,00	307,14	307,14
Gesamt	98,75	54,25	5,00	39,30	246,31	38,14	9,14	428,68	919,58
Besetzungsgrad in %	90,6%	96,9%	25,0%	41,0%	120,7%	95,2%	76,2%	89,5%	90,5%

Tabelle:

**Personalbestand (VZÄ) nach Stellenarten und Geschlecht aufgeteilt nach
Lehreinheiten, Fachbereichen und zentralen Einrichtungen (zum 01.01.)**

	Hochschullehrer (C4-C2, W3-W1)		Wiss. Mitarbeiter (A13/16-Lfba)		Nichtwissenschaftl. Mitarbeiter		Summe	
	gesamt	davon weiblich	gesamt	davon weiblich	gesamt	davon weiblich	gesamt	davon weiblich
Fachbereich I allgemein			1,00	1,00	1,50	1,50	2,50	2,50
Erziehungswissenschaft	4,00	2,00	10,75	4,00	2,63	2,63	17,38	8,63
Bildungswissenschaften	3,00	2,00	7,77	2,13	1,63	1,63	12,39	5,75
Philosophie	3,00		5,50		0,50	0,50	9,00	0,50
Psychologie	14,00	5,00	36,88	23,98	13,37	11,72	64,25	40,70
Psychobiologie (Forschungsinstitut)	1,25		1,75	0,50	1,75	1,25	4,75	1,75
Pflegewissenschaften	2,00	2,00	1,75	1,25	0,50	0,50	4,25	3,75
Fachbereich I gesamt	27,25	11,00	65,40	32,86	21,87	19,72	114,52	63,57
Fachbereich II allgemein			1,00	1,00	1,50	1,00	2,50	2,00
Germanistik	10,00	5,00	16,42	7,25	6,25	5,75	32,67	18,00
Anglistik	7,00	3,00	13,25	10,25	3,20	3,20	23,45	16,45
Romanistik	4,00	2,00	12,50	10,00	2,00	2,00	18,50	14,00
Klassische Philologie	2,00		2,50		1,00	1,00	5,50	1,00
Slavistik/Russisch	2,00	1,00	3,50	1,50	1,00	1,00	6,50	3,50
Sinologie	2,00		4,00	2,00	0,84	0,34	6,84	2,34
Japanologie	2,00	1,00	6,50	3,50	1,00	1,00	9,50	5,50
Phonetik	1,00	1,00			0,50	0,50	1,50	1,50
Computerlinguistik und Digital Humanities	2,00		1,00		0,45	0,45	3,45	0,45
Medienwissenschaft	3,00		3,00	2,00	2,00	1,50	8,00	3,50
Fachbereich II gesamt	35,00	13,00	63,67	37,50	19,74	17,74	118,40	68,24
Fachbereich III allgemein			1,00		0,79	0,79	1,79	0,79
Geschichte	9,00	3,00	13,20	4,50	5,75	4,75	27,95	12,25
Politikwissenschaft	5,00		10,15	3,40	2,50	2,50	17,65	5,90
Klassische Archäologie	2,00		2,50	1,50	1,75	1,75	6,25	3,25
Ägyptologie			1,00	1,00	0,50	0,50	1,50	1,50
Kunstgeschichte	3,00	1,00	3,15	1,15	2,00	1,00	8,15	3,15
Papyrologie	1,00				0,50	0,50	1,50	0,50
Fachbereich III gesamt	20,00	4,00	31,00	11,55	13,79	11,79	64,79	27,34
Fachbereich IV allgemein			2,50	1,50	1,50	1,50	4,00	3,00
BWL	10,00	1,00	20,50	7,50	4,63	4,63	35,13	13,13
Soziologie	5,00	2,00	11,27	2,85	3,75	3,75	20,02	8,60
VWL	8,00	1,00	15,15	7,40	3,18	3,18	26,33	11,58
Mathematik	8,75	1,75	11,33	0,75	3,36	3,36	23,44	5,86
Informatik	5,00		11,50	1,00	3,00	3,00	19,50	4,00
Wirtschaftsinformatik	2,00		6,00				8,00	
Fachbereich IV gesamt	38,75	5,75	78,25	21,00	19,41	19,41	136,42	46,16
Fachbereich V allgemein			2,60	2,60	2,75	2,75	5,35	5,35
Rechtswissenschaft	19,00	2,00	22,75	8,00	8,56	8,56	50,31	18,56
Fachbereich V gesamt	19,00	2,00	25,35	10,60	11,31	11,31	55,66	23,91
Fachbereich VI allgemein			2,00	2,00	2,00	2,00	4,00	4,00
Geographie	6,00	2,00	7,00	4,50	5,75	4,00	18,75	10,50
Geowissenschaften	11,00	2,00	26,33	6,00	16,32	11,32	53,64	19,32
Fachbereich VI gesamt	17,00	4,00	35,33	12,50	24,07	17,32	76,39	33,82
Institute gesamt	0,00	0,00	20,25	10,75	10,20	10,20	30,45	20,95
Universitätsbibliothek					79,46	41,60	79,46	41,60
Universitätsrechenzentrum					26,63	4,18	26,63	4,18
Universitätsverwaltung					204,46	91,21	204,46	91,21
Zentrale betriebl. Einrichtungen					3,75	2,00	3,75	2,00
Sonstige Universitätsbereiche					3,25	0,75	3,25	0,75
Verw., Zentr. Ber. gesamt	0,00	0,00	0,00	0,00	317,55	139,74	317,55	139,74
Gesamt	157,00	39,75	319,24	136,76	437,94	247,24	914,19	423,74

Personaldaten in VZÄ

Tabelle:

Entwicklung der Relation nichtwissenschaftliches Personals zu wissenschaftlichem Lehrpersonal und Professoren nach Fachbereichen (Stellen-Soll)
zu wissenschaftlichem Lehrpersonal

Jahr	Fachbereich						Fachbereiche gesamt							
	I	II	III	IV	V	VI								
2009	0,30	0,17	0,24	0,20	0,32	0,41	0,25	119,8/ 472,6						
2010	0,30	0,18	0,24	0,20	0,31	0,40	0,26	122,5/ 480,4						
2011	0,31	0,18	0,23	0,19	0,30	0,39	0,25	122,8/ 487,9						
2012	0,30	0,18	0,24	0,19	0,30	0,40	0,25	123,0/ 490,4						
2013	0,29	0,18	0,24	0,19	0,30	0,40	0,25	123,9/ 497,3						
2014	0,30	0,19	0,24	0,18	0,28	0,41	0,25	122,1/ 488,0						
2015	0,28	0,18	0,25	0,18	0,31	0,41	0,25	120,1/ 488,1						
2016	0,26	0,17	0,24	0,19	0,29	0,40	0,24	119,8/ 500,4						
2017	0,27	0,17	0,25	0,19	0,27	0,42	0,25	121,5/ 491,8						
2018	0,27	25,0/ 93,0	0,17	19,5/ 116,8	0,27	14,3/ 53,2	0,19	23,5/ 125,1	0,27	12,5/ 45,5	0,42	29,0/ 69,2	0,25	123,8/ 502,6

zu Professoren

Jahr	Fachbereich						Fachbereiche gesamt							
	I	II	III	IV	V	VI								
2009	0,90	0,50	0,53	0,56	0,81	1,19	0,70	119,8/ 171,5						
2010	0,88	0,53	0,51	0,57	0,81	1,08	0,70	122,5/ 175,5						
2011	0,90	0,55	0,51	0,56	0,78	1,08	0,70	122,8/ 175,5						
2012	0,91	0,53	0,53	0,54	0,78	1,10	0,70	123,0/ 176,5						
2013	0,91	0,54	0,55	0,53	0,78	1,10	0,70	123,9/ 177,5						
2014	0,89	0,54	0,54	0,51	0,72	1,13	0,69	122,1/ 177,5						
2015	0,81	0,51	0,52	0,50	0,76	1,13	0,66	120,1/ 181,5						
2016	0,78	0,46	0,48	0,50	0,72	1,09	0,64	119,8/ 188,5						
2017	0,83	0,48	0,46	0,51	0,66	1,11	0,65	121,5/ 188,0						
2018	0,81	25,0/ 31,0	0,50	19,5/ 39,0	0,57	14,3/ 25,0	0,52	23,5/ 45,0	0,66	12,5/ 19,0	1,16	29,0/ 25,0	0,67	123,8/ 184,0

Tabelle:

Entwicklung der Relation wissenschaftliche Mitarbeiter zu Professoren nach Fachbereichen und Lehreinheiten (Stellen-Soll)

	2014	2015	2016	2017	2018		
					Relation	Wiss. Mitarbeiter	Professoren
Erziehungs- /Bildungswissenschaften	n.v.	n.v.	n.v.	n.v.	n.v.	0,0	
Erziehungswissenschaft	2,80	2,20	1,92	1,92	1,83	11,0	6,0
Bildungswissenschaften	1,67	1,83	2,83	2,67	2,67	8,0	3,0
Philosophie	1,50	1,50	1,50	2,00	1,50	6,0	4,0
Psychologie	2,03	2,11	2,36	2,38	2,45	34,3	14,0
Psychobiologie (Forschungsinstitut)	0,75	1,75	1,50	0,50	0,50	1,0	2,0
Pflegewissenschaften	n.v.	0,50	0,50	1,00	0,88	1,8	2,0
Fachbereich I	1,97	1,88	2,03	2,06	2,00	62,0	31,0
Germanistik	2,00	2,30	2,23	2,24	2,39	26,3	11,0
Anglistik	2,08	2,08	2,17	1,93	2,21	15,5	7,0
Romanistik	2,90	3,00	2,80	2,60	3,38	13,5	4,0
Klassische Philologie	1,00	1,00	1,00	1,00	1,25	2,5	2,0
Slavistik/Russisch	1,25	1,25	1,25	1,25	1,25	2,5	2,0
Sinologie	1,17	1,17	1,50	1,50	1,50	4,5	3,0
Japanologie	1,33	1,33	1,00	1,50	2,00	6,0	3,0
Phonetik	2,00	1,50	1,00	1,00	1,00	1,0	1,0
Computerlinguistik und Digital Humanities	4,00	1,00	1,00	1,00	1,00	3,0	3,0
Medienwissenschaft	1,33	1,00	1,00	1,00	1,00	3,0	3,0
Fachbereich II	1,92	1,85	1,79	1,79	1,99	77,8	39,0
Geschichte	1,60	1,18	1,00	0,85	1,09	12,0	11,0
Politikwissenschaft	1,14	1,21	1,14	1,06	1,38	9,7	7,0
Klassische Archäologie	1,00	1,00	1,00	1,00	1,00	2,0	2,0
Ägyptologie	1,00	1,00	1,00	1,00	1,00	1,0	1,0
Kunstgeschichte	1,17	1,17	1,17	0,83	1,17	3,5	3,0
Papyrologie	0,00	0,00	0,00	0,00	0,00	0,0	1,0
Fachbereich III	1,27	1,12	1,02	0,89	1,13	28,2	25,0
BWL	2,45	2,53	2,13	2,23	2,33	23,3	10,0
Soziologie	1,31	1,22	1,22	1,38	1,25	10,0	8,0
VWL	1,84	1,72	1,74	1,56	1,87	16,8	9,0
Mathematik	1,30	1,41	1,48	1,20	1,20	12,0	10,0
Informatik	2,33	2,17	1,71	2,00	2,00	12,0	6,0
Wirtschaftsinformatik	2,00	1,80	2,00	2,75	3,00	6,0	2,0
Fachbereich IV	1,82	1,79	1,68	1,71	1,78	80,1	45,0
Rechtswissenschaft	1,54	1,47	1,49	1,39	1,39	26,5	19,0
Fachbereich V	1,54	1,47	1,49	1,39	1,39	26,5	19,0
Geographie	1,08	1,08	1,08	1,05	1,03	10,3	10,0
Geowissenschaften	2,18	2,25	2,18	1,98	2,26	33,9	15,0
Fachbereich VI	1,72	1,74	1,74	1,62	1,77	44,2	25,0
Relation über Fachbereiche	1,75	1,69	1,65	1,62	1,73	318,6	184,0

Tabelle:
Gebäude- und Hauptnutzflächen nach Nutzungsbereichen aufgliedert
(zum 31.10. des Vorjahres)

	Gesamt in m ²	davon HNF gesamt	Hauptnutzfläche (HNF) nach Nutzungsbereichen						
			Hörsaal und Seminar	Praktikum	Bibliothek	Büro	Labor	Werkstatt	Sonst.
A-Gebäude	13.607,13	8.127,85	724,56	264,51	2.959,96	2.595,78	59,77	192,39	1.330,88
B-Gebäude	14.226,88	8.722,66	1.956,01	512,28	2.285,70	2.498,43	46,37	601,89	821,98
C-Gebäude	11.947,05	6.885,83	2.001,80	44,53	1.155,71	2.976,11		112,06	595,62
D-Gebäude	8.361,38	4.748,16	612,20		632,33	2.054,03	566,03	142,81	740,76
E-Gebäude	5.788,80	3.381,28	666,87	101,96	405,04	1.726,93		275,74	204,74
V-Gebäude	4.998,87	3.025,85	162,54			1.815,08	49,66	731,88	266,69
Mensa-Gebäude	4.388,73	2.512,81	114,50			141,77	24,57	12,12	2.219,85
Auditorium Maximum	1.708,23	740,71	624,99					27,68	88,04
Bibliothekszentrale	14.674,36	10.828,54	165,13	86,48	4.238,12	1.414,84	9,45	885,30	4.029,22
Unter dem Forum	247,73	97,13	10,43						86,70
Sporthalle	3.246,69	1.943,56				59,61		13,84	1.870,11
Laborgebäude	1.274,17	595,11					452,34		142,77
Studierendenhaus	780,53	590,45				452,38		14,35	123,72
Umkleide Damen Sport	115,84	55,40							55,40
Gewächshaus	324,18	277,57					21,09		256,48
Technisches Zentrum	1.356,31	37,39				5,74	31,65		
Sondermülllabor	24,40	18,50							18,50
Gärtnerhalle	223,40	223,40							223,40
Drittmittelgebäude	5.202,13	2.903,85	223,56			2.638,46			41,83
P-Gebäude	541,60	436,60	411,80					24,80	
N-Gebäude	2.012,41	1.503,02	478,20			884,89		30,01	109,92
Campus I gesamt	95.050,82	57.655,67	8.152,59	1.009,76	11.676,86	19.264,05	1.260,93	3.064,87	13.226,61
H-Gebäude	16.531,43	7.957,67	524,20	131,02	1.185,67	3.378,48	2.308,06	118,57	311,67
Hörsaalzentrum	1.969,60	882,58	797,11					42,44	43,03
F-Gebäude	13.549,43	7.406,93	258,84	611,49	1.002,94	2.566,44	730,28	300,34	1.936,60
K-Gebäude	696,80	395,50	270,00						125,50
Sondermülllabor	287,05	170,68				17,33			153,35
Campus II gesamt	33.034,31	16.813,36	1.850,15	742,51	2.188,61	5.962,25	3.038,34	461,35	2.570,15
Im Treff 23	356,76	283,85				267,01		5,06	11,78
Im Treff 24/Whg. H 3.12	109,74	109,74				109,74			
Johanniterufer	2.654,99	1.949,80	116,84	18,43		528,99	579,78	202,61	503,15
Wissenschaftspark Geb. 24	2.428,05	1.678,68	273,82		34,56	968,80		18,18	383,32
Anmietungen gesamt	5.549,54	4.022,07	390,66	18,43	34,56	1.874,54	579,78	225,85	898,25
Universität gesamt	133.634,67	78.491,10	10.393,40	1.770,70	13.900,03	27.100,84	4.879,05	3.752,07	16.695,01

Tabelle:
Hauptnutzflächen nach Nutzern und Nutzungsbereichen
(zum 31.10. des Vorjahres)

	Hauptnutzfläche (HNF) nach Nutzungsbereichen							Sonst.
	HNF gesamt	Hörsaal und Seminar	Prakti- kum	Biblio- thek	Büro	Labor	Werk- statt	
Erziehungs-/Bildungswissenschaften	2.117,94	393,15		975,28	656,52		34,72	58,27
Philosophie	593,63	288,89			242,35		38,51	23,88
Psychologie	4.970,83	796,59		575,14	2.040,27	692,46	185,31	681,06
Psychobiologie (Forschungsinstitut)	1.512,62	60,00	18,43		397,09	453,35	135,50	448,25
Pflegewissenschaften	299,42	48,67			250,75			
Fachbereich I gesamt	9.494,44	1.587,30	18,43	1.550,42	3.586,98	1.145,81	394,04	1.211,46
Germanistik	2.534,09	290,83		1.108,66	1.003,71		54,96	75,93
Anglistik	1.262,19			844,56	370,02		12,67	34,94
Romanistik	668,36	265,03	78,11		261,04		10,79	53,39
Klassische Philologie	250,75	126,17			103,21		10,56	10,81
Slavistik/Russisch	491,23	168,09			323,14			
Sinologie	506,22	135,33		34,56	304,81			31,52
Japanologie	251,81	99,34			135,94			16,53
Phonetik	82,32				66,12		16,20	
Computerlinguistik und Digital Humanities	362,08	121,89			180,41		43,93	15,85
Medienwissenschaft	861,47	324,75	91,97		325,23	59,77	59,75	
Fachbereich II gesamt	7.270,52	1.531,43	170,08	1.987,78	3.073,63	59,77	208,86	238,97
Geschichte	3.057,72	490,58		1.609,08	729,11		13,95	215,00
Politikwissenschaft	490,87				402,27			88,60
Klassische Archäologie	621,20	39,01	36,96		284,64		21,76	238,83
Ägyptologie	227,66	66,35	49,52		95,55			16,24
Kunstgeschichte	474,26	132,56	52,54		249,92		5,77	33,47
Papyrologie	53,15				42,55			10,60
Fachbereich III gesamt	4.924,86	728,50	139,02	1.609,08	1.804,04	0,00	41,48	602,74
BWL	3.012,60	1.204,71	44,53	793,73	828,82		23,85	116,96
Soziologie	792,28	246,34			529,64			16,30
VWL	1.003,94	224,08			647,27		29,38	103,21
Mathematik	1.537,24	334,53		311,42	731,54		77,01	82,74
Informatik	2.873,36	604,69	54,98	145,91	1.210,04	717,00	56,65	84,09
Fachbereich IV gesamt	9.219,42	2.614,35	99,51	1.251,06	3.947,31	717,00	186,89	403,30
Rechtswissenschaft	3.153,06	856,54		412,78	1.570,49		134,60	178,65
Fachbereich V gesamt	3.153,06	856,54	0,00	412,78	1.570,49	0,00	134,60	178,65
Geographie	2.769,00	443,61	211,94	230,28	945,93	137,33	211,05	588,86
Geowissenschaften	9.078,61	1.415,11	475,59	227,41	3.177,29	2.511,91	129,68	1.141,62
Fachbereich VI gesamt	11.847,61	1.858,72	687,53	457,69	4.123,22	2.649,24	340,73	1.730,48
sonst. Studienangebot gesamt	876,97	332,34	0,00	93,62	421,49	0,00	0,00	29,52
Institute gesamt	3.176,01	0,00	0,00	846,13	2.069,73	132,31	17,98	109,86
Universitätsbibliothek	11.499,31			5.691,47	1.201,30		856,59	3.749,95
Universitätsrechenzentrum	1.061,60		212,86		540,50		215,76	92,48
Universitätsverwaltung	6.155,08	621,57			3.153,40	62,22	935,02	1.382,87
Zentrale betriebl. Einrichtungen	1.702,92	252,22	120,85		92,06	54,32	94,99	1.088,48
Sprachzentrum	684,64		288,77		13,57		59,85	322,45
Universitätsvideoanlage	374,94		33,65			33,81	210,50	96,98
Fachbereichsverwaltung	614,75				513,64		14,47	86,64
Sportflächen	1.926,04				59,61		13,84	1.852,59
Studentische Selbstverwaltung	437,03				362,30		14,35	60,38
Sonstige Universitätsbereiche	124,83				124,83			
Verw., Zentr. Ber. gesamt	24.581,14	873,79	656,13	5.691,47	6.061,21	150,35	2.415,37	8.732,82
Externe Bereiche gesamt	3.947,07	10,43	0,00	0,00	442,74	24,57	12,12	3.457,21
Universität gesamt	78.491,10	10.393,40	1.770,70	13.900,03	27.100,84	4.879,05	3.752,07	16.695,01

Tabelle:
Flächenbezogene Studienplätze nach Lehreinheiten und (Fach-)Bereichen - einschließlich Anmietungen von Dritten - (zum 31.10. des Vorjahres)

	HNF in qm (1)			Abminderung (2)		(1) - (2)	Flächenrichtwert	Flächenbezogene Studienplätze		
	Landeseigentum	Miete	Gesamt	Landeseigentum	Miete	studienplatz-relevant		Landeseigentum	Miete	Gesamt
Erziehungs-/Bildungswissenschaften	2.117,94		2.117,94	48,00		2.069,94	4,0	517	0	517
Philosophie	533,09	60,54	593,63	3,00		590,63	4,0	133	15	148
Psychologie	3.611,92	1.358,91	4.970,83	796,00	426,08	3.748,75	5,8	486	161	647
Psychobiologie (Forschungsinstitut)	40,70	1.471,92	1.512,62	0,00	1.471,92	40,70	5,8	7	0	7
Pflegewissenschaften		299,42	299,42			299,42				
Fachbereich I gesamt	6.303,65	3.190,79	9.494,44	847,00	1.898,00	6.749,44		1.143	176	1.319
Germanistik	2.534,09		2.534,09	374,00		2.160,09	4,0	540	0	540
Anglistik	1.262,19		1.262,19	50,00		1.212,19	4,0	303	0	303
Romanistik	668,36		668,36	50,00		618,36	4,0	155	0	155
Klassische Philologie	250,75		250,75			250,75	4,0	63	0	63
Slavistik/Russisch	491,23		491,23			491,23	4,0	123	0	123
Sinologie	338,66	167,56	506,22	50,00		456,22	4,0	72	42	114
Japanologie	251,81		251,81	50,00		201,81	4,0	50	0	50
Phonetik	82,32		82,32			82,32	4,0	21	0	21
Computerlinguistik und Digital Human	362,08		362,08	0,00		362,08	8,0	45	0	45
Medienwissenschaft	861,47		861,47	48,00		813,47	8,0	102	0	102
Fachbereich II gesamt	7.102,96	167,56	7.270,52	622,00	0,00	6.648,52		1.474	42	1.516
Geschichte	3.057,72		3.057,72	624,00		2.433,72	4,0	608	0	608
Politikwissenschaft	490,87		490,87	0,00		490,87	4,0	123	0	123
Klassische Archäologie	621,20		621,20	366,00		255,20	4,0	64	0	64
Ägyptologie	227,66		227,66			227,66	4,0	57	0	57
Kunstgeschichte	393,15	81,11	474,26	36,00		438,26	4,0	89	20	109
Papyrologie	53,15		53,15			53,15	4,0	13	0	13
Fachbereich III gesamt	4.843,75	81,11	4.924,86	1.026,00	0,00	3.898,86		954	20	974
BWL	3.012,60		3.012,60	180,00		2.832,60	4,0	708	0	708
Soziologie	792,28		792,28	180,00		612,28	4,0	153	0	153
VWL	1.003,94		1.003,94	180,00		823,94	4,0	206	0	206
Mathematik	1.537,24		1.537,24	324,00		1.213,24	5,0	243	0	243
Informatik	2.873,36		2.873,36	156,00		2.717,36	8,0	340	0	340
Fachbereich IV gesamt	9.219,42	0,00	9.219,42	1.020,00	0,00	8.199,42		1.650	0	1.650
Rechtswissenschaft	2.997,01	156,05	3.153,06	132,00	110,00	2.911,06	4,0	716	12	728
Fachbereich V gesamt	2.997,01	156,05	3.153,06	132,00	110,00	2.911,06		716	12	728
Geographie	2.769,00		2.769,00	298,00		2.471,00	5,0	494	0	494
Geowissenschaften	9.078,61		9.078,61	1.888,00	0,00	7.190,61	15,0	479	0	479
Fachbereich VI gesamt	11.847,61	0,00	11.847,61	2.186,00	0,00	9.661,61		973	0	973
sonst. Studienangebot gesamt	876,97	0,00	876,97	876,97	0,00	0,00		0	0	0
Institute gesamt	3.176,01	0,00	3.176,01	3.176,01	0,00	0,00		0	0	0
Verw., Zentr. Ber. gesamt	24.154,58	426,56	24.581,14	24.154,58	426,56	0,00		0	0	0
Externe Bereiche gesamt	3.947,07	0,00	3.947,07	3.947,07	0,00	0,00		0	0	0
Universität gesamt	74.469,03	4.022,07	78.491,10	37.987,63	2.434,56	38.068,91		6.910	250	7.160

I.4.1 Entwicklung des Universitätshaushaltes (SOLL)

Tabelle + Graphik:
Entwicklung der Lehr- und Forschungsmittel gesamt in Tausend €
(ohne Universitätsbibliothek und -rechenzentrum)

Jahr	Lehre und Forschungsmittel inkl. Literatur und ZIMK		Mittel ohne UBT und ZIMK	
	Nominal	deflationiert (2010=100)	Nominal	deflationiert (2010=100)
2009	6.934	7.011	4.254	4.301
2010	6.998	6.998	4.333	4.333
2011	6.642	6.505	3.977	3.895
2012	6.455	6.201	3.898	3.744
2013	5.986	5.663	3.615	3.420
2014	5.924	5.557	3.572	3.351
2015	6.582	6.157	4.053	3.791
2016	6.579	6.126	4.051	3.772
2017	6.540	5.984	4.028	3.685
2018	6.517		4.013	

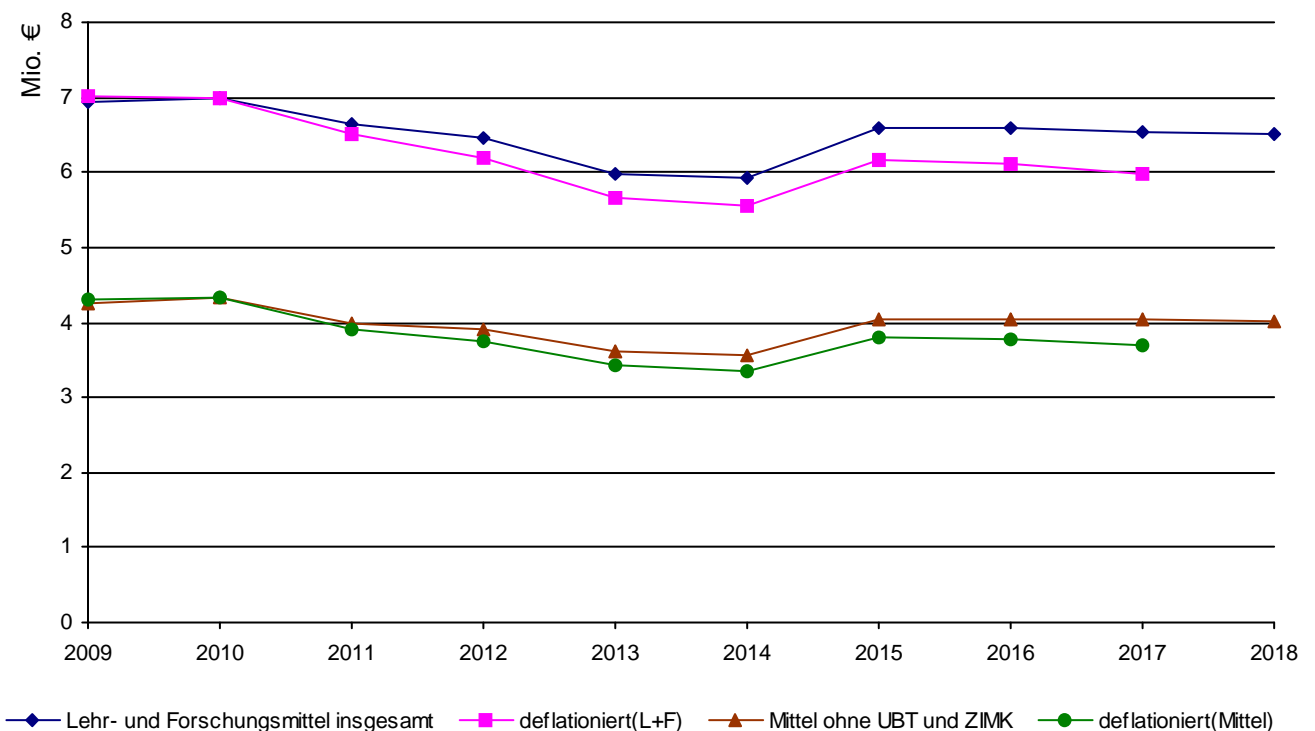

I.4.1 Entwicklung des Universitätshaushaltes (SOLL)

Bild 31

Tabelle:
Entwicklung der Lehr- und Forschungsmittel und der Mittelverteilung nach Fachbereichen und zentralen Aufgaben in Tausend €

	2009	2010	2011	2012	2013	2014	2015	2016	2017	2018
Fachbereich I	456	483	426	434	398	402	499	490	534	501
Fachbereich II	555	579	545	524	467	464	556	545	518	522
Fachbereich III	324	329	291	287	259	260	312	300	285	288
Fachbereich IV	602	580	488	499	456	469	574	570	559	567
Fachbereich V	350	331	286	291	331	314	419	419	442	447
Fachbereich VI	408	425	381	373	315	297	341	322	300	308
1. Zwischensumme	2.695	2.727	2.417	2.408	2.226	2.206	2.701	2.646	2.638	2.633
Portugalzentrum										
Sonderforschungsbereich	50									
Zentrale Reserve	600	600	600	576	534	530	521	521	514	512
Sprachkurs/FFA/DaF	50	50	50	48	44	44	43	43	43	43
Kulturförderung	5	15	15	14	13	13	13	13	13	13
Gleichstellungsbeauftragte	33	18	18	17	16	16	16	16	15	15
Drittmittel-Anreiz	398	403	357	360	333	315	319	370	370	362
Sachaufwand FB-übergreifend	120	120	120	115	107	106	104	104	103	102
CIP	150	150	150	120	120	120	120	120	118	118
Forschungsfonds inkl "Stufe 1"	150	200	200	192	178	177	173	174	171	171
Original- u. Abgusssammlung	3									
Technische Infrastruktur FB VI		50	50	48	44	45	43	43	43	43
2. Zwischensumme	1.559	1.606	1.560	1.490	1.389	1.366	1.352	1.404	1.390	1.379
Universitätsbibliothek	2.050	2.040	2.040	1.957	1.815	1.800	1.932	1.931	1.923	1.917
Universitätsrechenzentrum	630	625	625	600	556	552	597	597	589	587
3. Zwischensumme	2.680	2.665	2.665	2.557	2.371	2.352	2.529	2.528	2.512	2.504
Gesamtmittel für Lehre und Forschung inkl. Literatur	6.934	6.998	6.642	6.455	5.986	5.924	6.582	6.578	6.540	6.516
deflationiert	7.011	6.998	6.505	6.201	5.663	5.557	6.157	6.125	5.984	
Preisindex (2010=100)	98,9	100,0	102,1	104,1	105,7	106,6	106,9	107,4	109,3	
Nominale Steigerung zum Vorjahr	-24	64	-356	-187	-469	-62	658	-4	-38	-24
und in %	-0,3%	0,9%	-5,4%	-2,9%	-7,8%	-1,0%	10,0%	-0,1%	-0,6%	-0,4%
Ausgleichsmittel										
Gesamtsumme	6.934	6.998	6.642	6.455	5.986	5.924	6.582	6.578	6.540	6.516

Tabelle + Graphik:
Entwicklung der Ausgaben der Hochschulkapitel (8700 bzw. 0906) in Tausend €
(zum 31.12. des Vorjahres)

Jahr	Haushalts- volumen	davon:				darunter:	
		Personal- ausgaben	Sach- ausgaben	Investitions- ausgaben	Sonstiges	Lehre und Forschung (TG71)	eingeworbene Drittmittel (TG86)
2008	85.347	64.600	15.157	5.279	311	6.288	14.243
2009	105.399	70.440	29.203	5.421	335	6.333	15.698
2010	112.168	75.265	28.965	7.598	340	6.997	16.402
2011	114.509	77.857	30.428	5.878	346	7.666	16.760
2012	115.398	79.893	29.690	5.511	304	6.909	15.070
2013	115.607	79.898	29.675	5.674	360	6.140	15.832
2014	116.643	80.852	29.169	6.375	247	6.046	17.488
2015	120.708	83.001	29.700	7.670	337	6.698	12.798
2016	118.593	84.535	31.066	2.698	294	6.186	15.022
2017	121.419	88.105	30.608	2.432	274	6.368	15.614

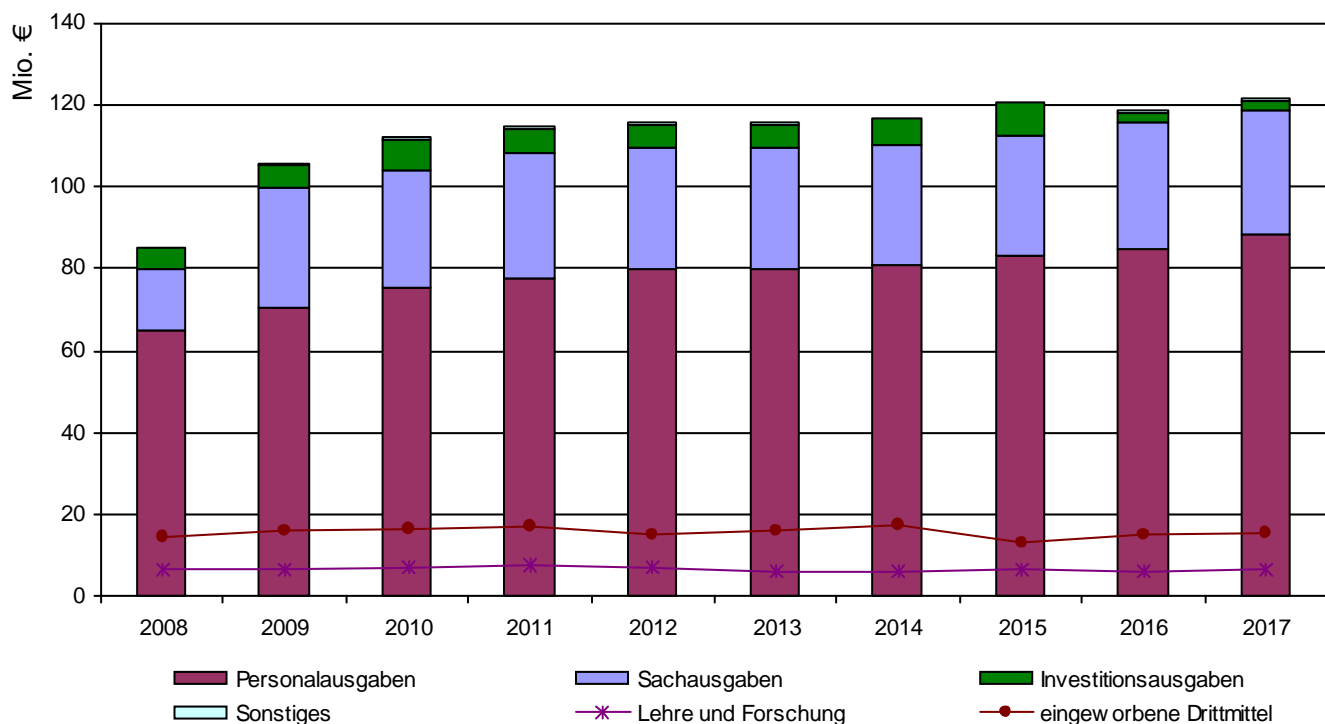

I.5.1 Entwicklung der Drittmiteleinahmen

Tabelle + Graphik:
Entwicklung der Drittmittel in Tausend € sowie der Drittmittelbeschäftigten

Jahr	Höhe der jährlichen Einnahmen in T €	zusätzliche Sondermittel MWWK in T €	Neuzugänge Bewilligungen in T €	Drittmittelbeschäftigte (ab 2008: VZÄ)		
				Wissenschaftl. Mitarbeiter	Wissenschaftl. Hilfskräfte	Nichtwiss. Mitarbeiter
2008	14.243	8.867	15.912	88,96	40,94	12,27
2009	15.698	9.669	16.257	100,35	53,92	17,02
2010	16.402	10.385	13.110	118,50	47,60	19,47
2011	16.760	10.761	15.428	122,62	36,73	13,03
2012	15.070	10.437	17.330	86,49	34,59	19,84
2013	15.832	14.555	13.068	106,26	38,56	18,15
2014	17.488	11.586	13.850	94,54	33,31	18,43
2015	13.394	13.668	12.541	98,80	36,05	12,67
2016	14.843	9.718	19.507	96,18	32,46	15,63
2017	17.128	8.048	23.672	113,43	39,99	17,54

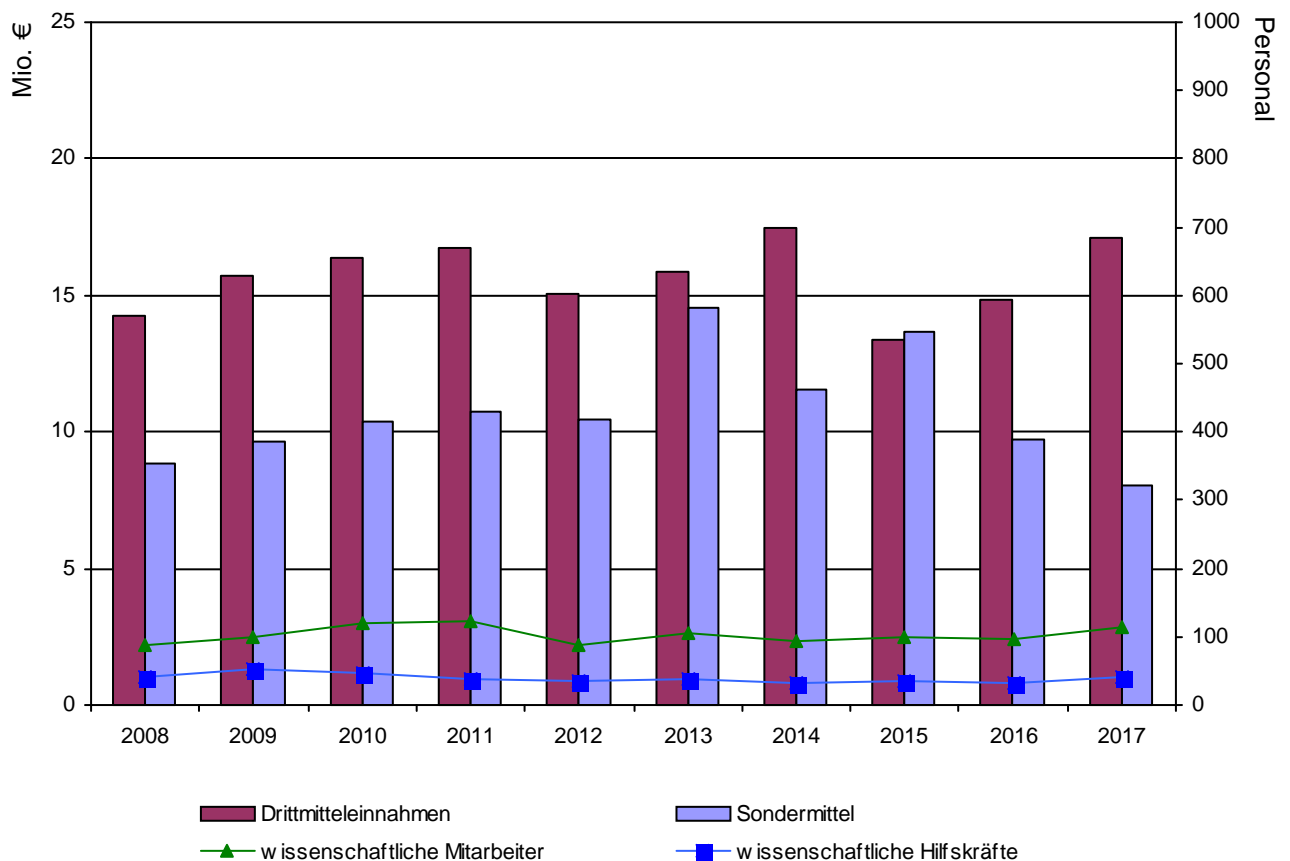

I.5.1 Entwicklung der Drittmiteleinnahmen

Tabelle:**Entwicklung der Drittmiteleinnahmen nach Forschungseinheiten in Tausend €
(einschließlich Anteile an SFB und Kompetenzzentren)**

	2013	2014	2015	2016	2017
Erziehungs-/Bildungswissenschaften	32		10	0	1
Erziehungswissenschaft	160	20	26	74	114
Bildungswissenschaften	18	64	40	54	16
Philosophie	82	121	30	9	24
Psychologie	1.085	1.574	1.576	1.593	1.843
Pflegewissenschaften			104	87	101
Fachbereich I gesamt	1.376	1.779	1.785	1.818	2.099
Fachbereich II allgemein		16			
Germanistik	1.686	1.578	817	532	730
Anglistik	2	1	135	48	70
Romanistik	18	51	110	158	96
Klassische Philologie	102	248	329	253	140
Slavistik/Russisch	86	21	111	92	224
Sinologie	25	94	59	31	146
Japanologie	0		29	34	28
Computerlinguistik und Digital Humanities		138	109	22	-60
Medienwissenschaft	208	198	208	219	151
Fachbereich II gesamt	2.127	2.345	1.908	1.391	1.525
Fachbereich III allgemein	1	1	0		
Geschichte	1.366	1.473	1.194	1.513	1.362
Politikwissenschaft	205	149	129	29	120
Klassische Archäologie	89	216	182	137	91
Ägyptologie	29	1	3	2	0
Kunstgeschichte	738	852	466	368	563
Papyrologie	2	0	3		
Fachbereich III gesamt	2.431	2.692	1.977	2.048	2.137
Fachbereich IV allgemein	13	164	10		
BWL	138	129	210	295	203
Soziologie	125	440	-12	95	120
VWL	319	366	393	286	801
Mathematik	315	427	409	864	1.039
Informatik	272	475	431	514	287
Wirtschaftsinformatik	216	123	195	180	265
Fachbereich IV gesamt	1.398	2.124	1.636	2.234	2.714
Fachbereich V allgemein	47	8	4		
Rechtswissenschaft	255	264	162	168	122
Fachbereich V gesamt	302	272	165	168	122
Fachbereich VI allgemein			32		
Geographie	130	362	225	575	600
Geowissenschaften	3.524	3.207	3.033	2.502	3.482
Fachbereich VI gesamt	3.654	3.568	3.291	3.077	4.082
sonstige Bereiche	4.543	4.707	2.632	4.108	4.449
Universität gesamt	15.832	17.488	13.394	14.843	17.128

I.5.2 Aktuelle Drittmiteinnahmen

Bild 35

Tabelle:

Übersicht der Drittmiteinnahmen nach Fachbereichen, zentralen Einrichtungen und Mittelgebern in Tausend € im Vorjahr (ohne Sonderkapitel MWWK)

	Gesamt	davon:					
		DFG	DAAD	BMBF	andere Bundesministerien	Landesministerien ohne MWWK	E U
Fachbereich I	2.099	758		178		11	
Fachbereich II	1.525	841	-1	197			-16
Fachbereich III	2.137	1.645					230
Fachbereich IV	2.714	1.497		166	231	120	293
Fachbereich V	122	37	4				31
Fachbereich VI	4.082	309	23	937	1.262	48	832
SFB 600 II	0						
Graduiertenkollegs	-15	-15					
ProfessorInnen-Programm	64			64			
IUTR	8						
IAAEU	57	55					
Cusanus - Institut	20						
Zentral	1.032	518		271			60
Akademisches Auslandsamt	1.148		239				735
Universitätsbibliothek	166	166					
Zusatz-Drittmittel	1.876				1.200		
Zwischensumme	17.035	5.810	265	1.814	2.693	180	2.165
Stiftungsprofessuren	67						
An-Institute	26						
Gesamt	17.128	5.810	265	1.814	2.693	180	2.165

	Gesamt	davon:					Anzahl der Projekte
		Gebietskörperschaften	Stiftungen ohne Innovation	Stiftung Innovation	sonstige öffentliche Förderer	Private	
Fachbereich I	2.099		233			919	84
Fachbereich II	1.525		118		112	274	89
Fachbereich III	2.137	3	39		7	213	68
Fachbereich IV	2.714		171	36	61	138	93
Fachbereich V	122					51	12
Fachbereich VI	4.082		85	61	146	378	82
SFB 600 II	0					0	1
Graduiertenkollegs	-15						2
ProfessorInnen-Programm	64						1
IUTR	8		6			2	4
IAAEU	57					3	6
Cusanus - Institut	20					20	1
Zentral	1.032		139			44	36
Akademisches Auslandsamt	1.148				9	166	38
Universitätsbibliothek	166						6
Zusatz-Drittmittel	1.876				676		3
Zwischensumme	17.035	3	789	96	1.011	2.207	526
Stiftungsprofessuren	67					67	1
An-Institute	26		20			6	2
Gesamt	17.128	3	809	96	1.011	2.280	529

Tabelle + Graphik:
Entwicklung der Drittmittelleinnahmen in Tausend € und Aufteilung nach Mittelgebern im Vorjahr in % (ohne Sonderkapitel MWWK)

	2013	2014	2015	2016	2017	in %
DFG	4.372	5.864	4.869	5.603	5.810	33,9%
DAAD	351	267	256	387	265	1,6%
BMBF	1.800	1.411	1.523	1.370	1.814	10,6%
andere Bundesministerien	2.642	2.694	1.472	2.631	2.693	15,7%
Landesministerien ohne MWWK	873	791	290	288	180	1,1%
E U	1.656	1.818	1.055	774	2.165	12,6%
Gebietskörperschaften	57	29	-15	4	3	0,0%
Stiftungen ohne Innovation	775	888	684	715	809	4,7%
Stiftung Innovation	56	14	47	113	96	0,6%
sonstige öffentliche Förderer	1.108	1.207	498	741	1.011	5,9%
Private	2.141	2.505	2.716	2.219	2.280	13,3%
Drittmittelleinnahmen gesamt	15.832	17.488	13.394	14.843	17.128	100,0%

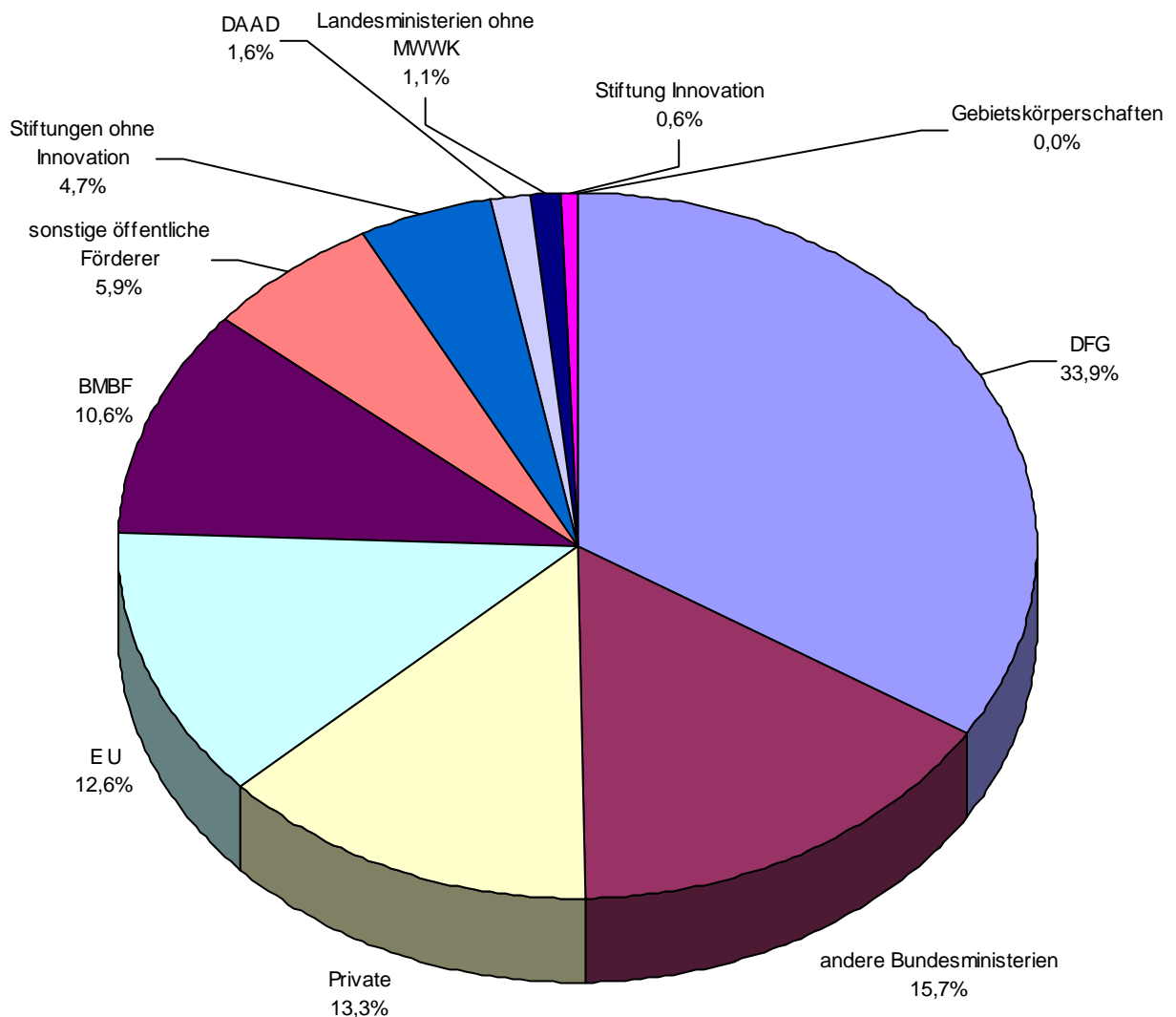

I.5.3 Entwicklung der Drittmittelausgaben

Bild 37

Tabelle:

Entwicklung der Drittmittelausgaben nach Forschungseinheiten in Tausend €
(einschließlich Anteile an SFB und Kompetenzzentren)

	2013	2014	2015	2016	2017
Erziehungs-/Bildungswissenschaften	33		1	10	2
Erziehungswissenschaft	130	47	41	67	112
Bildungswissenschaften	16	47	55	50	26
Philosophie	107	158	94	26	12
Psychologie	977	1.175	1.060	2.165	1.740
Pflegewissenschaften			98	90	102
Fachbereich I gesamt	1.263	1.427	1.348	2.407	1.994
Fachbereich II allgemein		24			
Germanistik	1.460	1.290	655	667	720
Anglistik	1	1	118	52	71
Romanistik	29	35	87	156	91
Klassische Philologie	78	171	238	231	136
Slavistik/Russisch	87	25	116	80	282
Sinologie	26	101	-86	96	100
Japanologie	5	8	36	27	8
Phonetik		0			
Computerlinguistik und Digital Humanities	15	75	68	19	0
Medienwissenschaft	110	143	218	185	160
Fachbereich II gesamt	1.810	1.875	1.450	1.513	1.568
Fachbereich III allgemein	1	0	0		
Geschichte	1.097	1.340	1.158	1.264	1.305
Politikwissenschaft	190	128	104	53	89
Klassische Archäologie	59	203	189	139	386
Ägyptologie	32	1	12	1	1
Kunstgeschichte	606	557	630	674	343
Papyrologie	4		3		0
Fachbereich III gesamt	1.989	2.229	2.096	2.131	2.124
Fachbereich IV allgemein	17	13	166		
BWL	140	160	223	399	222
Soziologie	127	345	95	155	171
VWL	167	190	311	412	353
Mathematik	253	305	323	776	1.162
Informatik	303	338	349	427	274
Wirtschaftsinformatik	186	228	267	276	314
Fachbereich IV gesamt	1.193	1.579	1.734	2.445	2.494
Fachbereich V allgemein	47	17	17		
Rechtswissenschaft	234	210	129	177	164
Fachbereich V gesamt	281	226	146	177	164
Fachbereich VI allgemein	1	15	34		
Geographie	226	495	307	642	555
Geowissenschaften	2.967	2.867	2.669	3.413	1.912
Fachbereich VI gesamt	3.194	3.376	3.011	4.054	2.468
sonstige Bereiche	4.213	3.129	3.068	3.515	4.648
Universität gesamt	13.943	13.841	12.854	16.243	15.461

I.5.4 Aktuelle Drittmittelausgaben

Tabelle:
Übersicht der Drittmittelausgaben und Forschungseinheiten bzw. Fachbereichen nach Ausgabenarten in Tausend € im Vorjahr

	Personalausgaben	Sachausgaben	Investitionsausgaben	Ausgaben gesamt
Erziehungs-/Bildungswissenschaften	0	2		2
Erziehungswissenschaft	86	25	1	112
Bildungswissenschaften	12	14		26
Philosophie	12	0		12
Psychologie	1.305	339	96	1.740
Pflegewissenschaften	101	1		102
Fachbereich I gesamt	1.516	381	97	1.994
Germanistik	681	39		720
Anglistik	54	17		71
Romanistik	82	9		91
Klassische Philologie	125	11		136
Slavistik/Russisch	192	77	13	282
Sinologie	56	44		100
Japanologie	1	7		8
Computerlinguistik und Digital Humanities		0		0
Medienwissenschaft	156	4		160
Fachbereich II gesamt	1.347	208	13	1.568
Geschichte	1.017	284	4	1.305
Politikwissenschaft	58	32	0	89
Klassische Archäologie	290	62	35	386
Ägyptologie		1		1
Kunstgeschichte	244	96	3	343
Papyrologie		0		0
Fachbereich III gesamt	1.608	474	41	2.124
BWL	207	12	3	222
Soziologie	153	18		171
VWL	316	37		353
Mathematik	993	167	3	1.162
Informatik	216	57	1	274
Wirtschaftsinformatik	299	14	1	314
Fachbereich IV gesamt	2.184	303	8	2.494
Rechtswissenschaft	109	55		164
Fachbereich V gesamt	109	55	0	164
Geographie	375	176	5	555
Geowissenschaften	1.798	17	97	1.912
Fachbereich VI gesamt	2.173	193	102	2.468
sonstige Bereiche	2.585	1.837	226	4.648
Universität gesamt	11.522	3.451	487	15.461
in %	74,53%	22,32%	3,15%	100,00%

Tabelle:

**Drittmittelprojekte und -personal nach Forschungseinheiten und Instituten im Vorjahr
(Stichtag Personaldaten: 01.01.)**

	Projekte Anzahl	Wiss. Mitarbeiter		Wiss. Hilfskräfte		Nichtwiss. Mitarbeiter
		gesamt	weiblich	gesamt	weiblich	
Erziehungs-/Bildungswissenschaften	1					
Erziehungswissenschaft	9	0,50	0,50			
Bildungswissenschaften	5			0,21	0,21	
Philosophie	2	0,65	0,65			
Psychologie	62	9,95	6,40	6,05	4,21	0,50
Psychobiologie (Forschungsinstitut)		0,65	0,65			
Pflegewissenschaften	5					
Fachbereich I gesamt	84	11,75	8,20	6,26	4,41	0,50
Germanistik	39	7,40	0,65	2,00	2,00	2,50
Anglistik	5	0,65		0,46	0,46	
Romanistik	8	1,65	1,15	0,38	0,23	
Klassische Philologie	8	0,50	0,50	0,10	0,10	
Slavistik/Russisch	11	7,15	4,15	0,67	0,67	
Sinologie	6	1,00	1,00			
Japanologie	3			0,21		
Computerlinguistik und Digital Humanities	3					
Medienwissenschaft	6	1,65	1,65	0,31	0,31	
Fachbereich II gesamt	89	20,00	9,10	4,13	3,77	2,50
Geschichte	27	15,00	5,90	5,51	2,97	
Politikwissenschaft	11	1,00		0,54	0,33	
Klassische Archäologie	6	3,00	0,50	1,51	0,46	
Ägyptologie	1					
Kunstgeschichte	23	0,50	0,50	0,59		
Fachbereich III gesamt	68	19,50	6,90	8,15	3,77	0,00
Fachbereich IV allgemein				0,33	0,33	
BWL	14	1,75	0,50	1,51	1,03	
Soziologie	9	4,45	2,05	1,24	0,99	0,65
VWL	12	5,50	2,25	0,77	0,62	
Mathematik	31	12,00	1,75	2,59	0,95	1,00
Informatik	17	2,00		0,38		
Wirtschaftsinformatik	10	4,00		1,08	0,21	
Fachbereich IV gesamt	93	29,70	6,55	7,91	4,12	1,65
Fachbereich V allgemein				0,10		
Rechtswissenschaft	12	0,75	0,75	1,41	1,05	
Fachbereich V gesamt	12	0,75	0,75	1,51	1,05	0,00
Fachbereich VI allgemein				0,23		
Geographie	14	5,65	2,00	0,85	0,64	0,60
Geowissenschaften	68	22,83	6,85	3,92	1,90	3,00
Fachbereich VI gesamt	82	28,48	8,85	5,00	2,54	3,60
Institute allgemein		1,75	1,25	2,82	2,62	
SFB 600 II	1					
Graduiertenkollegs	2					
ProfessorInnen-Programm	1					
Stiftungsprofessuren	1					
IUTR	4					
IAAEU	6					
Cusanus - Institut	1	1,00	0,50			0,25
Zentral	36	0,50	0,50	1,49	1,13	7,04
Akademisches Auslandsamt	38					
Universitätsbibliothek	6			2,72	1,03	1,00
Zusatz-Drittmittel	3					
An-Institute	1					
Institute gesamt	100	3,25	2,25	7,03	4,77	8,29
Universität gesamt	528	113,43	42,60	39,99	24,42	16,54

Personaldaten dargestellt als VZÄ

Tabelle:
Strukturdaten Forschungszentrum/ Kompetenzzentrum

1. FZE				
Forschungszentrum "Europa - Strukturen langer Dauer und Gegenwartsprobleme"				
Beteiligte Fächer	Mitarbeiter/innen aus verschiedenen Bereichen, Sach- und Investitionsausgaben für strukturbildende Maßnahmen			
Laufzeit	2008 - 2013			
Verlängerungsphase	2014 - 2016			
Zahl der beteiligten Wissenschaftler	79 (inkl. Drittmittel, wiss. Hilfskr. M. A., Stip)			
davon Professoren	26			
davon Stipendiaten	4			
Fördervolumen in T€	2014	750,00	2017	500,00
	2015	750,00		
	2016	450,00		
Finanzierung	Land Rheinland-Pfalz (Forschungsinitiative Stufe III)			
2. Kompetenzzentrum				
Kompetenzzentrum für elektronische Erschließungs- und Publikationsverfahren in den Geisteswissenschaften				
Beteiligte Fächer	Mitarbeiter/innen aus verschiedenen Bereichen (insbesondere aus den Sprach- und Literaturwissenschaften, Geschichtswissenschaften, aus Informatik und Computerlinguistik)			
Laufzeit	seit 1998			
Verlängerungsphase	2017 - 2018			
Zahl der beteiligten Wissenschaftler	29 (exkl. Student. Und wissenschaftl. Hilfskräfte)			
davon Professoren	2			
davon Stipendiaten	2			
Fördervolumen in T€	2014	550,00	2017	600,00
	2015	550,00		
	2016	550,00		
Finanzierung	Land Rheinland-Pfalz (Forschungsinitiative Stufe III)			

Tabelle:
Strukturdaten Graduiertenkollegs/ Graduiertenzentrum der Exzellenz

International Research Training Group "Diversity: Mediating Difference in Transcultural Spaces" (GRK 1864)	
beteiligte Fachrichtungen	Geschichtswissenschaft, Politikwissenschaft, Anthropologie, Soziologie, Sozialpädagogik, Anglistik/Amerikanistik, Romanistik, Germanistik, Vergleichende Literaturwissenschaft, Interkulturelle Kommunikation, Humangeographie
Zahl der beteiligten Hochschullehrer/Doz./innen	12 (Univ. Trier) + 7 (UdS) + 19 (Univ. Montréal)
Sprecherin	Prof. Dr. Ursula Lehmkuhl
Laufzeit	01.02.2013 - 31.03.2022
Zahl der Kollegiaten	20
Finanzierung	DFG und SSHRC
Graduiertenkolleg "Algorithmic Optimization" (GRK 2126)	
beteiligte Fächer	Mathematik, Volkswirtschaftslehre
Zahl der beteiligten Hochschullehrer/Doz./innen	10
Sprecher	Prof. Dr. Volker Schulz
Laufzeit	01.04.2016 - 30.09.2020
Zahl der Kollegiaten	10
Finanzierung	DFG

Tabelle:
Entwicklung der Strukturdaten der Universitätsbibliothek
(zum 31.12. des Vorjahres)

Jahr	Sach- ausgaben in €	davon Literatur in €	davon Zeitschriften in €	(volle) Personal- stellen	Ausleih- vorgänge	nehmende Fernleihe	davon positiv erledigt	gebende Fernleihe	davon positiv erledigt
	(1)	(2)	(3)	(4)	(5)	(6)		(7)	
2008	2.028.429,00	1.775.482,00	823.377,00	94,5	417.141	42.511	35.164	41.005	34.488
2009	2.095.890,00	1.822.854,00	801.032,00	93,5	416.458	44.416	37.201	36.713	31.739
2010	2.117.388,00	1.853.978,00	822.100,00	92,0	410.599	47.062	39.038	36.389	32.087
2011	2.227.005,00	1.999.662,00	878.101,00	93,5	401.513	44.590	38.973	35.045	31.299
2012	1.902.298,00	1.665.437,00	768.434,00	93,5	365.852	42.508	35.952	36.112	32.538
2013	1.823.513,00	1.587.658,00	736.786,00	93,5	334.547	33.589	29.730	29.206	25.759
2014	1.478.038,00	1.240.034,00	371.040,00	93,5	300.866	28.646	26.748	24.049	21.361
2015	1.803.180,00	1.585.183,00	760.650,00	93,5	272.466	26.553	23.661	24.256	21.032
2016	2.038.288,00	1.811.376,00	1.005.911,00	94,5	241.097	21.299	19.354	22.987	20.379
2017	1.637.483,00	1.438.713,00	626.154,00	92,0	220.073	17.887	15.872	28.449	26.143

Jahr	Kosten pro Band in €	Kosten pro Zeitschrift in €	Zugang in Bänden	Bestand	Bestand E-Book	Zeitschriften lfd. Titel
	(8)	(9)	(10)	(11)	(12)	(13)
2008	86,00	248,00	20.291	1.546.994	350.000	4.139
2009	78,00	234,00	23.857	1.570.851	367.737	4.146
2010	84,00	246,00	21.808	1.592.659	379.216	4.034
2011	90,00	258,00	23.274	1.615.936	391.203	3.869
2012	92,00	236,00	16.876	1.632.812	408.744	3.678
2013	89,00	221,00	15.192	1.648.003	501.627	3.464
2014	79,00	90,00	12.828	1.661.425	509.572	3.361
2015	75,00	273,00	10.815	1.672.240	515.831	3.111
2016	61,00	381,00	11.242	1.683.482	518.029	2.748
2017	55,00	259,00	9.193	1.692.675	520.344	2.502

Tabelle:

Buchbestand nach Fachkontingenten

(ohne Medien, Mikroformen, Karten, Noten, CD-Rom)

(zum 31.12. des Vorjahres)

Signaturgruppe	Fach	Bände insgesamt	Monographien	Zeitschriften	in % vom Gesamtbestand
0100	Allgemeines	136.248	95.043	41.205	8,3%
1000	Pädagogik	67.098	55.275	11.823	4,1%
1100	Psychologie	75.025	60.125	14.900	4,6%
1200	Philosophie	40.568	32.061	8.507	2,5%
2000/2010	Allg. Sprach- u. Literaturwiss. / LDV	32.792	19.121	13.671	2,0%
2100	Medienwissenschaft	10.574	9.431	1.143	0,6%
2200	Klass. Philologie	33.368	26.694	6.674	2,0%
2300/8500	Romanistik / Lusitanistik	89.610	73.548	16.062	5,5%
2400	Germanistik	99.427	86.871	12.556	6,1%
2500	Anglistik	77.902	64.966	12.936	4,8%
2600	Slavistik	32.943	27.607	5.336	2,0%
2700	Sinologie	40.004	33.530	6.474	2,4%
2800	Japanologie	23.403	21.001	2.402	1,4%
3000	Mittlere u. neuere Geschichte	108.406	89.239	19.167	6,6%
3100	Alte Geschichte	36.149	30.227	5.922	2,2%
3200	Archäologie	20.131	15.170	4.961	1,2%
3300	Kunstgeschichte	42.842	37.143	5.699	2,6%
3400	Ägyptologie	14.591	12.548	2.043	0,9%
3800	Politikwissenschaft	72.239	55.869	16.370	4,4%
3900/4000	Soziologie / Ethnologie	68.671	59.002	9.669	4,2%
4500	Geographie / Geowissensch.	122.789	94.396	28.393	7,5%
5000/5100	BWL / VWL	138.349	106.593	31.756	8,5%
5500	Mathematik	38.922	24.289	14.633	2,4%
6000	Rechtswissenschaften	180.449	130.265	50.184	11,0%
7200/7300	Informatik / URT	28.596	23.354	5.242	1,7%
8400	Galicistik	5.816	5.332	484	0,4%
	Summe	1.636.912	1.288.700	348.212	100,0%
	- Abgänge	5.813			
	Dissertationen	61.576			
	Gesamtsumme	1.692.675			

Tabelle:

Entwicklung der Strukturdaten des Zentrums für Informations-, Medien- und Kommunikationstechnologie (ZIMK)

Jahr	Haushaltsausgaben in €	davon:					Personal		Auszubildende
		Internet/Netzwerk	Wartung, Lizenzen	Hilfskräfte	Server/sonst. Geräte	Sonstige Ausgaben	Gesamt	Wiss. Mitarbeiter	
2008	614.250	150.000	240.000	125.000	70.000	29.250	22,5	13,5	16
2009	609.375	150.000	240.000	125.000	70.000	24.375	24,25	13,5	16
2010	609.375	150.000	240.000	125.000	70.000	24.375	24,25	13,5	16
2011	767.768	171.327	194.225	308.835	0	93.381	24,25	13,5	16
2012	579.193	104.454	135.177	231.224	0	108.338	24,5	13,5	16
2013	657.308	239.303	180.662	184.995	0	52.348	24,5	13,5	15
2014	583.292	113.905	151.387	234.533	0	83.467	24,5	13,5	15
2015	478.721	22.629	125.802	229.318	0	100.972	24,5	12,5	13
2016	478.721	22.629	125.802	229.318	0	100.972	24,5	12,5	13
2017	519.462	108.574	146.758	225.322	0	38.808	24,5	12,5	14

Jahr	Netzanschlüsse		Nutzer Funk-LAN	Datenvolumen		Benutzer				Kurse durch Mitarbeiter		
	verfügbar	genutzt		Ausgang in TB/Mon.	Eingang in TB/Mon.	Gesamt	Mitarbeiter	Studierende	Externe	Lehrveranstaltungen	Kompakt-/Ferienkurs	Durchschn. Teilnehmer
2008	8.600	7.000	1.800	2	4	17.000	2.000	14.000	1.000	3	55	25
2009	8.600	7.000	1.800	2	4	17.000	2.000	14.000	1.000	3	55	25
2010	8.600	7.000	1.800	2	4	17.000	2.000	14.000	1.000	3	55	25
2011	11.465	7.469	2.140	5	16	20.250	2.886	16.807	557	3	68	17
2012	11.612	7.992	9.235	10	20	20.885	2.545	17.691	649	3	70	14
2013	12.698	8.316	16.983	8	20	20.424	2.598	17.477	349	6	64	14
2014	14.726	8.125	18.500	18	37	15.223	1.853	13.124	246	0	60	15
2015	14.387	5.505	17.539	12	55	14.716	1.826	12.654	236	1	58	14
2016	14.387	5.505	17.539	12	55	14.716	1.826	12.654	236	1	58	14
2017	14.349	5.663	18.496	15	61	14.990	1.839	12.953	198	1	62	15

Tabelle:

Entwicklung der Studierendenförderung nach dem Bundesausbildungsförderungsgesetz (BAföG) (zum 31.12. des Vorjahres)

Jahr	Zahl der Studierenden gesamt	Zahl der BAföG-Anträge gesamt	davon Erstanträge	ausgezahlte Fördermittel in €	Relation Anträge zu Zahl der Studierenden	Relation Fördermittel zu Antragsteller
2008	13.982	3.649	1.294	9.203.792	0,26	2.522,28
2009	14.639	3.728	1.197	11.381.621	0,25	3.053,01
2010	14.612	4.087	1.348	12.050.710	0,28	2.948,55
2011	15.280	4.046	1.425	12.720.754	0,26	3.144,03
2012	15.165	3.916	1.252	15.501.968	0,26	3.958,62
2013	14.909	3.831	1.347	13.070.885	0,26	3.411,87
2014	14.484	3.661	1.348	12.005.319	0,25	3.279,25
2015	13.751	3.412	1.206	11.412.977	0,25	3.344,95
2016	13.331	3.144	1.161	10.811.207	0,24	3.438,68
2017	12.827	2.842	901	10.386.177	0,22	3.654,53

Tabelle:

Entwicklung des Studierendenwerkes Trier - Teil 1
 (zum 31.12. des Vorjahres)

Jahr	Finanzierungsbedarf in €	Anteil			Semesterbeiträge gesamt in €	Beschäftigte	davon	
		Eigen-einnahmen	Landes-zuschuss	Soz./Kultur (Sem.Beitr.)			Auszu-bildende	Schwer-behind.
2008	18.607.766	62,3%	6,8%	30,9%	5.708.602	170	2	25
2009	18.682.773	60,8%	6,7%	32,5%	6.072.447	171	3	20
2010	19.879.452	59,3%	6,0%	34,7%	6.886.947	172	5	17
2011	21.142.410	59,0%	5,5%	35,5%	7.491.768	172	3	17
2012	21.502.142	60,2%	5,4%	34,4%	7.542.058	173	5	17
2013	18.344.730	51,2%	6,2%	42,6%	7.809.438	176	4	19
2014	17.387.312	47,2%	6,2%	46,6%	8.093.554	179	5	21
2015	17.609.808	47,3%	6,2%	46,5%	8.184.880	175	4	14
2016	17.819.704	48,6%	5,4%	46,0%	8.204.148	168	4	13
2017	17.715.303	47,7%	5,4%	46,9%	8.300.464	160	3	11

Jahr	Wohnheim-plätze	Zimmervermittlung		Ferien-vermietung	Umzugs-wagen Auslastung	Papa-Mama Knete	Rechts-beratungs-scheine	Psycho-soziale Beratungen
		gesamt	Anfragen					
2008	1.594	805	1.105	137	93,4%	3.000,00	279	802
2009	1.594	620		134	90,4%	4.500,00	248	846
2010	1.594	685		138	91,0%	7.000,00	306	719
2011	1.533	686		135	88,0%	13.000,00	270	701
2012	1.533	767		135	88,0%	19.900,00	308	698
2013	1.533	715		131	87,0%	17.700,00	385	737
2014	1.533	727		n.b.	88,4%	17.600,00	354	739
2015	1.617	528	0	132	86,7%	20.600,00	324	730
2016	1.617	314	0	134	93,2%	13.800,00	319	736
2017	1.617	300	0	131	91,3%	18.400,00	248	709

Tabelle:
Entwicklung des Studierendenwerkes Trier - Teil 2
(zum 31.12. des Vorjahres)

Jahr	Unterstützungsdarlehen		Examenabschlussdarl.		Soziale Unterstützung		BAFöG Überbrückung	
	Anzahl	in €	Anzahl	in €	Anzahl	in €	Anzahl	in €
2008	16	26.700,00	6	10.800,00	3	2.602,00	30	50.000,00
2009	8	12.155,00	4	7.200,00	7	2.520,00	41	40.250,00
2010	10	13.380,00	1	1.200,00	4	2.423,98	63	68.500,00
2011	16	26.250,00	5	8.100,00	5	3.332,50	68	90.000,00
2012	7	10.700,00	1	1.800,00	7	3.100,00	43	45.000,00
2013	7	9.300,00	0	0,00	10	4.600,00	37	38.000,00
2014	12	27.400,00	0	0,00	15	4.900,00	42	42.000,00
2015	9	13.760,00	0	0,00	12	4.430,78	21	21.000,00
2016	9	15.570,00	0	0,00	14	4.953,90	8	8.000,00
2017	15	32.680,00	0	0,00	10	4.151,00	13	13.000,00

Jahr	Freitische		Mensaessen			Kultur- förderung in €	Ausweisausstellung	
	Anzahl	in €	Gesamt	Schneiders- hof	Tarforst		deutsch- französisch	ISIC
2008	8	1.012,05	937.473	198.582	738.891	10.690,99	0	165
2009	14	1.522,50	919.137	197.894	721.243	12.606,84	5	181
2010	40	5.400,00	954.598	219.836	734.762	9.404,53		146
2011	41	5.501,75	967.521	235.202	732.319	14.082,84	0	82
2012	60	5.934,00	1.007.981	245.698	762.085	16.063,90	0	70
2013	66	6.120,00	1.034.120	262.358	771.762	20.849,59	0	64
2014	73	6.975,00	982.209	276.939	705.270	15.129,78	0	34
2015	77	7.722,00	945.650	270.729	674.921	84.647,13	0	46
2016	54	5.994,00	889.709	261.870	627.839	90.132,07	0	61
2017	71	7.140,00	780.263	225.902	554.361	59.513,66	0	43

Tabelle + Graphik:

Entwicklung der Relation von Studierenden und Personal zu den Ausgaben für Lehre und Forschung

Jahr	Gesamtsumme				Relationen		
	Personal	Studierende	Ausgaben nominal in T€	Ausgaben real in T€	Studierende/Personal	Ausgaben nominal/Studierende	Ausgaben real/Studierende
2009	961,60	14.639	6.934	7.011	15,22	474 €	479 €
2010	972,91	14.612	6.998	6.998	15,02	479 €	479 €
2011	980,10	14.931	6.642	6.505	15,23	445 €	436 €
2012	989,60	15.280	6.455	6.201	15,44	422 €	406 €
2013	1.004,09	15.165	5.986	5.663	15,10	395 €	373 €
2014	993,73	14.909	5.924	5.557	15,00	397 €	373 €
2015	986,49	14.484	6.582	6.157	14,68	454 €	425 €
2016	1.010,32	13.751	6.579	6.126	13,61	478 €	446 €
2017	1.005,75	13.331	6.540	5.984	13,25	491 €	449 €
2018	1.027,46	12.827	6.517		12,48	508 €	



Tabelle + Graphik:

Entwicklung der Relation von Studierenden zu Lehrkräften innerhalb der Fachbereiche

Jahr	Studierende	Lehrkräfte			Relation Studierende zu		
		Mittelbau	Professoren	gesamt	Mittelbau	Professoren	gesamt
2009	14.112	301,10	171,50	472,60	46,87	82,29	29,86
2010	14.076	304,85	175,50	480,35	46,17	80,21	29,30
2011	14.407	312,35	175,50	487,85	46,12	82,09	29,53
2012	14.746	313,85	176,50	490,35	46,98	83,55	30,07
2013	14.629	319,80	177,50	497,30	45,74	82,42	29,42
2014	14.373	310,50	177,50	488,00	46,29	80,97	29,45
2015	13.922	306,63	181,50	488,13	45,40	76,71	28,52
2016	13.295	311,90	188,50	500,40	42,63	70,53	26,57
2017	12.837	303,83	188,00	491,83	42,25	68,28	26,10
2018	12.357	318,61	184,00	502,61	38,78	67,16	24,59

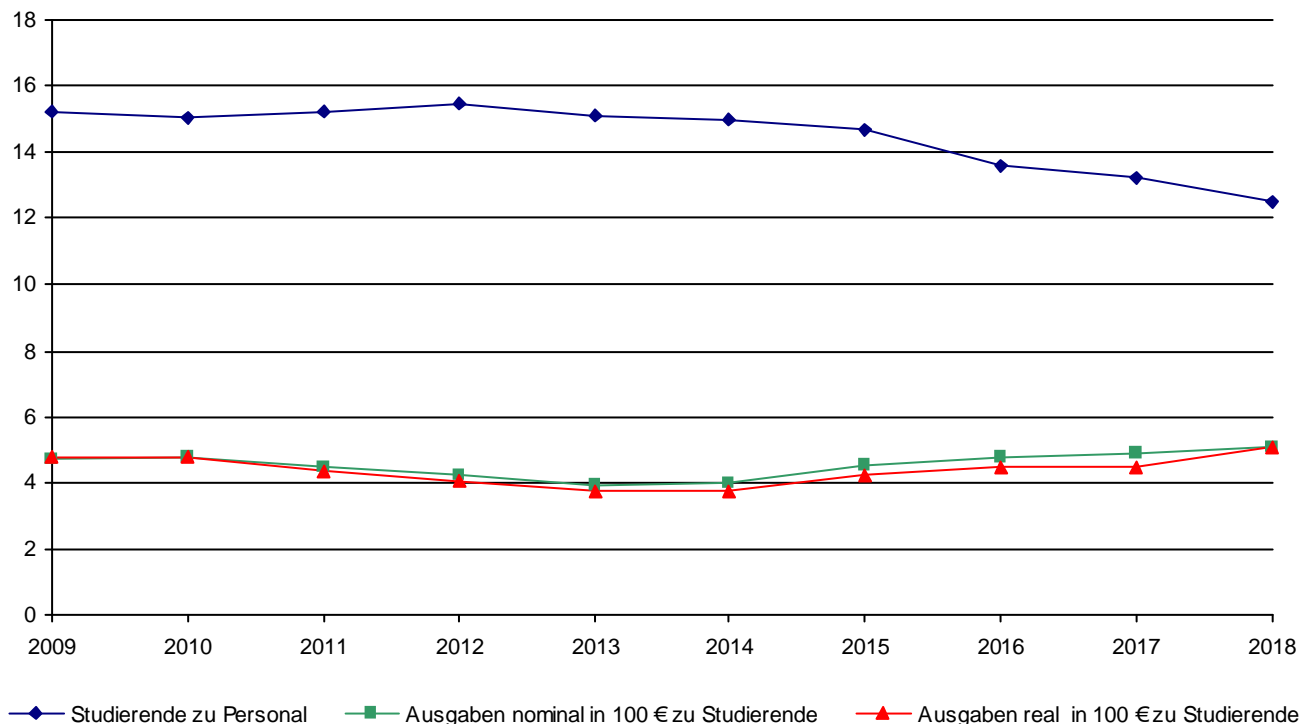

Tabelle:

**Entwicklung der Relation von Studierenden zu wissenschaftlichem Lehrpersonal
(Professoren und Mittelbau) nach Lehreinheiten und Fachbereichen**

	2014	2015	2016	2017	2018		
					Relation	Studierende	Lehrkräfte
Erziehungswissenschaft	47,6	60,5	59,8	58,8	57,8	983	17,0
Bildungswissenschaften		0,2	0,2	0,1	0,1	1	11,0
Philosophie	21,9	20,1	19,3	20,8	20,0	200	10,0
Psychologie	23,5	26,3	25,0	25,6	26,4	1.272	48,3
Psychobiologie (Forschungsinstitut)	3,4	2,2	1,0	1,7	1,7	5	3,0
Pflegewissenschaften		9,0	12,7	14,5	19,5	73	3,8
Fachbereich I	25,7	27,2	26,2	27,1	27,2	2.534	93,0
Germanistik	38,5	31,6	29,5	26,3	22,6	840	37,3
Anglistik	45,9	40,0	34,5	31,5	27,4	617	22,5
Romanistik	14,6	12,5	10,9	9,9	8,5	149	17,5
Klassische Philologie	25,0	21,3	19,0	15,5	11,3	51	4,5
Slavistik/Russisch	13,1	12,9	12,0	10,0	10,0	45	4,5
Sinologie	22,3	19,8	14,9	12,3	11,1	83	7,5
Japanologie	38,6	36,6	28,5	27,2	23,2	209	9,0
Phonetik	9,7	10,0	10,0	7,5	7,5	15	2,0
Computerlinguistik und Digital Humanities	10,2	10,0	12,7	11,7	11,7	70	6,0
Medienwissenschaft	33,3	39,8	40,7	42,8	42,5	255	6,0
Fachbereich II	30,5	26,8	24,4	22,4	20,0	2.334	116,8
Geschichte	23,3	22,8	19,5	17,5	17,0	391	23,0
Politikwissenschaft	47,5	43,2	41,5	35,3	33,2	553	16,7
Klassische Archäologie	26,5	22,8	23,8	23,0	21,0	84	4,0
Ägyptologie	4,0	4,0	2,5	3,0	2,0	4	2,0
Kunstgeschichte	31,8	26,6	22,2	19,6	14,2	92	6,5
Papyrologie	5,0	3,0	2,0	3,0	4,0	4	1,0
Fachbereich III	30,2	28,2	25,3	22,9	21,2	1.128	53,2
BWL	46,0	44,1	45,6	41,3	37,3	1.240	33,3
Soziologie	37,8	39,1	35,3	34,9	32,9	593	18,0
VWL	23,8	18,4	19,6	22,3	18,1	467	25,8
Mathematik	23,2	20,5	18,2	19,3	18,3	403	22,0
Informatik	11,7	12,6	12,5	13,0	12,2	219	18,0
Wirtschaftsinformatik	27,9	29,0	26,3	30,4	28,5	228	8,0
Fachbereich IV	30,3	28,7	27,5	27,9	25,2	3.150	125,1
Rechtswissenschaft	44,4	47,9	47,1	46,9	46,5	2.114	45,5
Fachbereich V	44,4	47,9	47,1	46,9	46,5	2.114	45,5
Geographie	27,7	23,4	20,4	18,9	19,2	388	20,3
Geowissenschaften	16,4	17,7	14,8	15,0	14,5	709	48,9
Fachbereich VI	20,0	19,6	16,5	16,2	15,9	1.097	69,2
Relation über Fachbereiche	29,5	28,5	26,6	26,1	24,6	12.357	502,6

Tabelle:

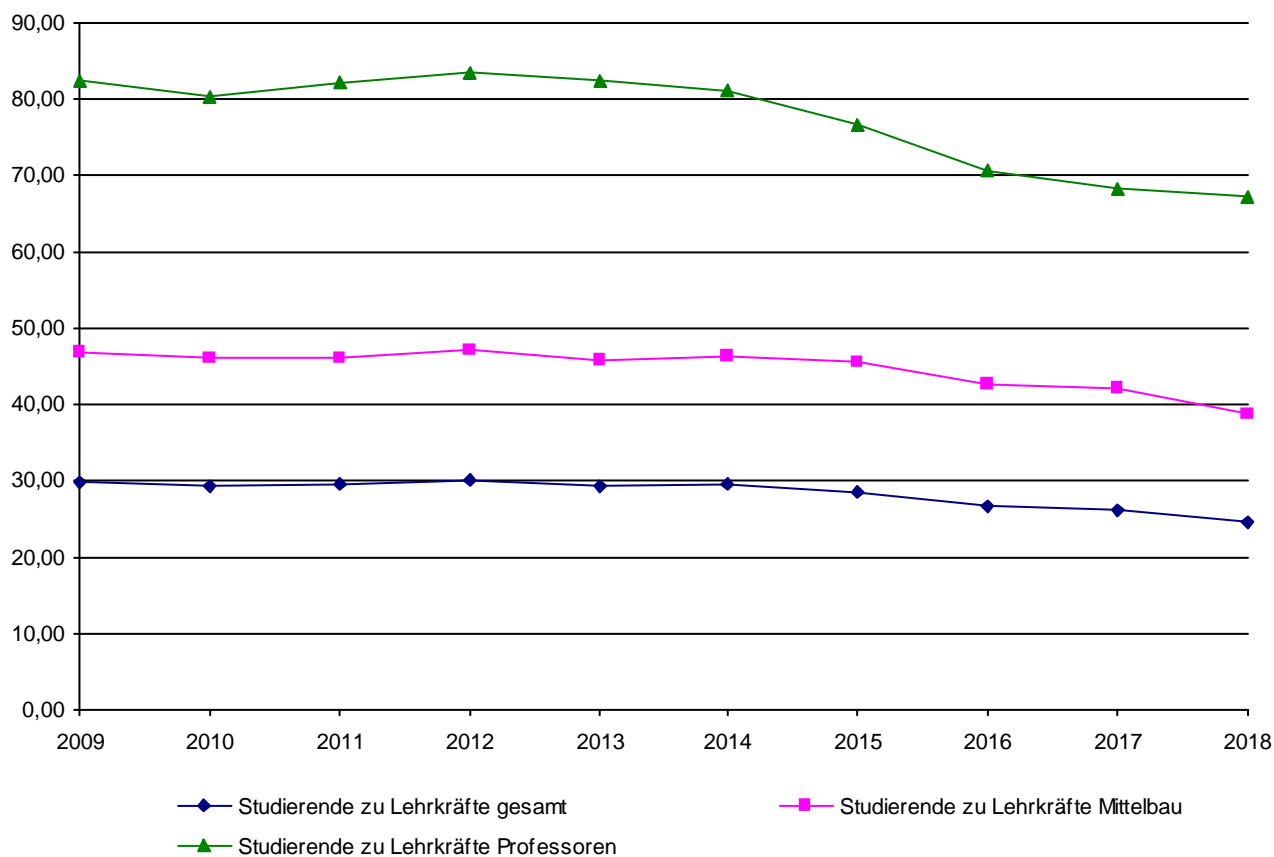
Entwicklung der Relation von Studierenden zu Professoren nach Lehreinheiten und Fachbereichen

	2014	2015	2016	2017	2018		
					Relation	Studierende	Lehrkräfte
Erziehungs- /Bildungswissenschaften							
Erziehungswissenschaft	181,0	193,6	174,5	171,5	163,8	983	6,0
Bildungswissenschaften		0,7	0,7	0,3	0,3	1	3,0
Philosophie	54,8	50,3	48,3	62,3	50,0	200	4,0
Psychologie	71,4	81,7	83,9	86,4	90,9	1.272	14,0
Psychobiologie (Forschungsinstitut)	6,0	6,0	2,5	2,5	2,5	5	2,0
Pflegewissenschaften		13,5	19,0	29,0	36,5	73	2,0
Fachbereich I	76,1	78,5	79,3	83,0	81,7	2.534	31,0
Germanistik	115,5	104,0	95,1	85,2	76,4	840	11,0
Anglistik	141,7	123,3	109,3	92,3	88,1	617	7,0
Romanistik	57,0	49,8	41,6	35,6	37,3	149	4,0
Klassische Philologie	50,0	42,5	38,0	31,0	25,5	51	2,0
Slavistik/Russisch	29,5	29,0	27,0	22,5	22,5	45	2,0
Sinologie	48,3	43,0	37,3	30,7	27,7	83	3,0
Japanologie	90,0	85,3	57,0	68,0	69,7	209	3,0
Phonetik	29,0	25,0	20,0	15,0	15,0	15	1,0
Computerlinguistik und Digital Humanities	51,0	20,0	25,3	23,3	23,3	70	3,0
Medienwissenschaft	77,7	79,7	81,3	85,7	85,0	255	3,0
Fachbereich II	89,0	76,5	68,0	62,7	59,8	2.334	39,0
Geschichte	60,7	49,8	39,1	32,4	35,5	391	11,0
Politikwissenschaft	101,7	95,6	89,0	72,9	79,0	553	7,0
Klassische Archäologie	53,0	45,5	47,5	46,0	42,0	84	2,0
Ägyptologie	8,0	8,0	5,0	6,0	4,0	4	1,0
Kunstgeschichte	69,0	57,7	48,0	36,0	30,7	92	3,0
Papyrologie	5,0	3,0	2,0	3,0	4,0	4	1,0
Fachbereich III	68,5	59,7	51,0	43,3	45,1	1.128	25,0
BWL	158,7	155,5	142,5	133,3	124,0	1.240	10,0
Soziologie	87,2	86,8	78,4	82,9	74,1	593	8,0
VWL	67,8	50,2	53,8	57,0	51,9	467	9,0
Mathematik	53,4	49,4	45,0	42,5	40,3	403	10,0
Informatik	39,0	40,0	34,0	39,0	36,5	219	6,0
Wirtschaftsinformatik	83,6	81,2	78,8	114,0	114,0	228	2,0
Fachbereich IV	85,5	80,1	73,7	75,5	70,0	3.150	45,0
Rechtswissenschaft	112,9	118,5	117,1	112,2	111,3	2.114	19,0
Fachbereich V	112,9	118,5	117,1	112,2	111,3	2.114	19,0
Geographie	57,5	48,6	42,4	38,7	38,8	388	10,0
Geowissenschaften	52,2	57,5	47,2	44,6	47,3	709	15,0
Fachbereich VI	54,4	53,6	45,3	42,3	43,9	1.097	25,0
Relation über Fachbereiche	81,0	76,7	70,5	68,3	67,2	12.357	184,0

Tabelle:

Hinweise zur flächenbezogenen Auslastung nach Lehreinheiten und Fachbereichen
(zum 31.10. des Vorjahres)

	HNF in m ²	studien- platz- relevant*	Flächen- richtwert	Studien- plätze	VZSÄ in RSZ**	Fläche pro VZSÄ	Stellen Prof.	Bürofläche m ²	Bürofl. pro Professor
Erziehungs-/Bildungswissenschaften	2.117,94	2.069,94	4,0	517	997,00	2,12	9,00	656,52	72,95
Philosophie	593,63	590,63	4,0	148	193,58	3,07	4,00	242,35	60,59
Psychologie	4.970,83	3.748,75	5,8	647	948,92	5,24	14,00	2.040,27	145,73
Psychobiologie (Forschungsinstitut)	1.512,62	40,70	5,8	7	1,00	1.512,62	2,00	397,09	198,55
Pflegewissenschaften	299,42	299,42			60,00	4,99	2,00	250,75	125,38
Fachbereich I gesamt	9.494,44	6.749,44		1.319	2.200,50	4,31	31,00	3.586,98	115,71
Germanistik	2.534,09	2.160,09	4,0	540	459,25	5,52	11,00	1.003,71	91,25
Anglistik	1.262,19	1.212,19	4,0	303	365,08	3,46	7,00	370,02	52,86
Romanistik	668,36	618,36	4,0	155	117,33	5,70	4,00	261,04	65,26
Klassische Philologie	250,75	250,75	4,0	63	33,25	7,54	2,00	103,21	51,61
Slavistik/Russisch	491,23	491,23	4,0	123	21,92	22,41	2,00	323,14	161,57
Sinologie	506,22	456,22	4,0	114	41,83	12,10	3,00	304,81	101,60
Japanologie	251,81	201,81	4,0	50	100,33	2,51	3,00	135,94	45,31
Phonetik	82,32	82,32	4,0	21	18,08	4,55	1,00	66,12	66,12
Computerlinguistik und Digital Humani	362,08	362,08	8,0	45	42,58	8,50	3,00	180,41	60,14
Medienwissenschaft	861,47	813,47	8,0	102	157,42	5,47	3,00	325,23	108,41
Fachbereich II gesamt	7.270,52	6.648,52		1.516	1.357,08	5,36	39,00	3.073,63	78,81
Geschichte	3.057,72	2.433,72	4,0	608	239,17	12,78	11,00	729,11	66,28
Politikwissenschaft	490,87	490,87	4,0	123	335,17	1,46	7,00	402,27	57,47
Klassische Archäologie	621,20	255,20	4,0	64	49,50	12,55	2,00	284,64	142,32
Ägyptologie	227,66	227,66	4,0	57	6,08	37,42	1,00	95,55	95,55
Kunstgeschichte	474,26	438,26	4,0	109	45,08	10,52	3,00	249,92	83,31
Papyrologie	53,15	53,15	4,0	13	1,50	35,43	1,00	42,55	42,55
Fachbereich III gesamt	4.924,86	3.898,86		974	676,50	7,28	25,00	1.804,04	72,16
BWL	3.012,60	2.832,60	4,0	708	976,08	3,09	10,00	828,82	82,88
Soziologie	792,28	612,28	4,0	153	355,42	2,23	8,00	529,64	66,21
VWL	1.003,94	823,94	4,0	206	314,08	3,20	9,00	647,27	71,92
Mathematik	1.537,24	1.213,24	5,0	243	244,67	6,28	10,00	731,54	73,15
Informatik	2.873,36	2.717,36	8,0	340	311,75	9,22	8,00	1.210,04	151,26
Fachbereich IV gesamt	9.219,42	8.199,42		1.650	2.202,00	4,19	45,00	3.947,31	87,72
Rechtswissenschaft	3.153,06	2.911,06	4,0	728	1.556,42	2,03	19,00	1.570,49	82,66
Fachbereich V gesamt	3.153,06	2.911,06		728	1.556,42	2,03	19,00	1.570,49	82,66
Geographie	2.769,00	2.471,00	5,0	494	250,92	11,04	10,00	945,93	94,59
Geowissenschaften	9.078,61	7.190,61	15,0	479	455,17	19,95	15,00	3.177,29	211,82
Fachbereich VI gesamt	11.847,61	9.661,61		973	706,08	16,78	25,00	4.123,22	164,93
Innerhalb der Fachbereiche	45.909,91	38.068,91		7.160	8.698,58	5,28	184,00	18.105,67	98,40

* Studienplatzrelevante Fläche bezogen auf Miete LBB und weitere Anmietungen

** ohne Zusatzstudiengänge

Tabelle:

Entwicklung der Relation der Prüfungen (BA, MA, Diplom, Staatsexamen, Lehramt, Magister) zu Professoren nach Lehreinheiten

	2013	2014	2015	2016	2017		
					Relation	Prüfungen	Professoren
Erziehungswissenschaft	42,6	44,6	24,3	24,3	30,0	180	6,0
Bildungswissenschaften	81,0	66,0	73,3	68,3	70,3	211	3,0
Philosophie	14,0	18,5	18,3	24,3	20,5	82	4,0
Psychologie	18,7	23,9	17,1	20,4	20,9	292	14,0
Psychobiologie (Forschungsinstitut)	0,0	0,0	0,0	0,0	0,0		2,0
Pflegewissenschaften	n.v.	0,0	0,0	0,0	0,0		2,0
Fachbereich I	27,3	27,7	21,9	23,6	24,7	765	31,0
Germanistik	27,8	27,2	22,2	21,8	21,9	241	11,0
Anglistik	28,3	35,7	29,2	19,6	24,7	173	7,0
Romanistik	25,4	22,0	21,0	18,2	19,8	79	4,0
Klassische Philologie	21,5	26,5	17,5	15,0	15,5	31	2,0
Slavistik/Russisch	3,0	4,0	2,5	3,5	7,5	15	2,0
Sinologie	8,3	9,0	7,3	7,7	6,0	18	3,0
Japanologie	13,0	10,0	10,8	11,7	8,7	26	3,0
Phonetik	13,0	6,0	2,0	4,0	2,0	2	1,0
Computerlinguistik und Digital Humanities	3,0	2,3	2,0	5,3	3,3	10	3,0
Medienwissenschaft	17,3	18,3	15,7	14,7	16,3	49	3,0
Fachbereich II	21,2	20,7	17,1	15,7	16,5	644	39,0
Geschichte	21,7	19,6	13,1	13,9	13,4	147	11,0
Politikwissenschaft	28,7	23,6	22,1	16,6	19,4	136	7,0
Klassische Archäologie	4,5	4,5	2,5	3,0	4,0	8	2,0
Ägyptologie	3,0	1,0	2,0	1,0	2,0	2	1,0
Kunstgeschichte	13,0	9,7	9,0	9,7	4,7	14	3,0
Papyrologie	0,0	0,0	1,0	0,0	0,0		1,0
Fachbereich III	19,5	16,8	13,3	12,5	12,3	307	25,0
BWL	30,7	41,4	36,7	28,7	27,8	278	10,0
Soziologie	13,1	9,7	15,6	15,1	13,0	104	8,0
VWL	8,1	5,4	9,9	8,2	9,8	88	9,0
Mathematik	10,0	12,2	12,4	7,8	10,1	101	10,0
Informatik	5,0	4,3	3,4	3,8	3,3	20	6,0
Wirtschaftsinformatik	10,4	14,0	12,4	14,0	15,0	30	2,0
Fachbereich IV	14,2	15,8	16,3	13,6	13,8	621	45,0
Rechtswissenschaft	7,8	8,6	6,5	5,8	6,0	114	19,0
Fachbereich V	7,8	8,6	6,5	5,8	6,0	114	19,0
Geographie	19,7	21,8	15,9	11,8	11,0	110	10,0
Geowissenschaften	12,5	13,8	11,5	7,7	11,4	171	15,0
Fachbereich VI	15,5	17,3	13,2	9,3	11,2	281	25,0
Relation über Fachbereiche	18,1	18,4	15,6	14,1	14,8	2.732	184,0

Tabelle:

Entwicklung der Relation der Abschlussprüfungen (BA, MA, Diplom, Staatsexamen, Lehramt, Magister) zu Lehrkräften nach Lehreinheiten

	2013	2014	2015	2016	2017		
					Relation	Prüfungen	Lehrkräfte
Erziehungswissenschaft	11,2	13,9	8,3	8,3	10,6	180	17,0
Bildungswissenschaften	30,4	23,3	19,1	18,6	19,2	211	11,0
Philosophie	5,6	7,4	7,3	8,1	8,2	82	10,0
Psychologie	6,2	7,7	5,1	6,0	6,1	292	48,3
Psychobiologie (Forschungsinstitut)	0,0	0,0	0,0	0,0	0,0		3,0
Pflegewissenschaften	n.v.	0,0	0,0	0,0	0,0		3,8
Fachbereich I	9,2	9,6	7,2	7,7	8,2	765	93,0
Germanistik	9,3	8,2	6,9	6,7	6,5	241	37,3
Anglistik	9,2	11,6	9,2	6,7	7,7	173	22,5
Romanistik	6,5	5,5	5,5	5,1	4,5	79	17,5
Klassische Philologie	10,8	13,3	8,8	7,5	6,9	31	4,5
Slavistik/Russisch	1,3	1,8	1,1	1,6	3,3	15	4,5
Sinologie	3,8	4,2	2,9	3,1	2,4	18	7,5
Japanologie	5,6	4,3	5,4	4,7	2,9	26	9,0
Phonetik	4,3	2,4	1,0	2,0	1,0	2	2,0
Computerlinguistik und Digital Humanities	0,6	1,2	1,0	2,7	1,7	10	6,0
Medienwissenschaft	7,4	9,2	7,8	7,3	8,2	49	6,0
Fachbereich II	7,3	7,3	6,1	5,6	5,5	644	116,8
Geschichte	8,3	9,0	6,5	7,5	6,4	147	23,0
Politikwissenschaft	13,4	10,6	10,3	8,1	8,2	136	16,7
Klassische Archäologie	2,3	2,3	1,3	1,5	2,0	8	4,0
Ägyptologie	1,5	0,5	1,0	0,5	1,0	2	2,0
Kunstgeschichte	6,0	4,5	4,2	5,3	2,2	14	6,5
Papyrologie	0,0	0,0	1,0	0,0	0,0		1,0
Fachbereich III	8,6	7,9	6,6	6,6	5,8	307	53,2
BWL	8,9	11,7	11,7	8,9	8,4	278	33,3
Soziologie	5,7	4,4	7,0	6,4	5,8	104	18,0
VWL	2,9	2,0	3,6	3,2	3,4	88	25,8
Mathematik	4,3	5,1	5,0	3,5	4,6	101	22,0
Informatik	1,5	1,4	1,3	1,3	1,1	20	18,0
Wirtschaftsinformatik	3,5	5,0	4,1	3,7	3,8	30	8,0
Fachbereich IV	5,0	5,6	6,1	5,0	5,0	621	125,1
Rechtswissenschaft	3,1	3,5	2,6	2,4	2,5	114	45,5
Fachbereich V	3,1	3,5	2,6	2,4	2,5	114	45,5
Geographie	9,5	10,5	7,7	5,8	5,4	110	20,3
Geowissenschaften	3,9	4,3	3,6	2,6	3,5	171	48,9
Fachbereich VI	5,7	6,3	4,8	3,5	4,1	281	69,2
Relation über Fachbereiche	6,6	6,9	5,9	5,4	5,4	2.732	502,6

Tabelle:

Entwicklung der Relation der Promotionen zu Professoren nach Lehreinheiten

	2013	2014	2015	2016	2017		
					Relation	Promotionen	Professoren
Erziehungswissenschaft	0,2	0,0	0,2	0,2	0,3	2	6,0
Bildungswissenschaften	0,0	0,0	0,0	0,0	0,0		3,0
Philosophie	0,3	0,5	0,5	0,0	0,0		4,0
Psychologie	0,9	1,0	1,3	0,7	0,4	6	14,0
Psychobiologie (Forschungsinstitut)	0,0	0,0	0,0	0,0	0,0		2,0
Pflegewissenschaften	n.v.	0,0	0,0	0,0	0,0		2,0
Fachbereich I	0,5	0,5	0,7	0,4	0,3	8	31,0
Germanistik	0,4	0,5	0,3	0,1	0,4	4	11,0
Anglistik	0,3	0,2	0,0	0,0	0,4	3	7,0
Romanistik	0,4	0,2	0,0	0,2	0,0		4,0
Klassische Philologie	0,0	0,5	0,0	0,0	1,0	2	2,0
Slavistik/Russisch	0,0	0,0	0,0	0,5	0,0		2,0
Sinologie	0,0	0,3	0,0	0,3	0,0		3,0
Japanologie	0,3	0,3	0,3	0,0	0,3	1	3,0
Phonetik	0,0	0,0	0,0	2,0	0,0		1,0
Computerlinguistik und Digital Humanities	0,0	0,3	0,0	0,0	0,0		3,0
Medienwissenschaft	0,0	0,7	0,0	0,3	0,7	2	3,0
Fachbereich II	0,2	0,3	0,1	0,2	0,3	12	39,0
Geschichte	0,7	0,4	0,6	0,2	0,5	5	11,0
Politikwissenschaft	0,6	0,9	0,3	0,1	0,1	1	7,0
Klassische Archäologie	0,5	0,0	0,0	0,0	1,5	3	2,0
Ägyptologie	0,0	0,0	0,0	0,0	0,0		1,0
Kunstgeschichte	0,7	1,3	0,0	1,0	1,0	3	3,0
Papyrologie	0,0	0,0	0,0	1,0	0,0		1,0
Fachbereich III	0,6	0,6	0,4	0,3	0,5	12	25,0
BWL	1,1	1,0	1,2	0,7	0,7	7	10,0
Soziologie	0,7	0,6	0,2	0,4	0,6	5	8,0
VWL	0,5	0,6	0,7	0,6	0,3	3	9,0
Mathematik	0,7	0,5	0,3	0,8	0,2	2	10,0
Informatik	0,5	0,2	0,0	0,7	0,3	2	6,0
Wirtschaftsinformatik	0,0	0,0	0,0	0,0	0,0		2,0
Fachbereich IV	0,7	0,6	0,5	0,6	0,4	19	45,0
Rechtswissenschaft	1,6	1,2	1,3	1,2	0,9	17	19,0
Fachbereich V	1,6	1,2	1,3	1,2	0,9	17	19,0
Geographie	0,0	0,0	0,0	0,0	0,0		10,0
Geowissenschaften	0,6	1,6	0,7	0,7	0,7	10	15,0
Fachbereich VI	0,4	0,9	0,4	0,4	0,4	10	25,0
Relation über Fachbereiche	0,6	0,6	0,5	0,5	0,4	78	184,0

Tabelle:

Entwicklung der Relation zugewiesener Lehr- und Forschungsmittel zu Personal (Stellen-Soll) nach Fachbereichen in Tausend €
zu wissenschaftlichem Lehrpersonal

Jahr	Fachbereich						gesamt							
	I	II	III	IV	V	VI								
2009	5.647	5.211	6.056	4.806	7.735	6.650	5.702	2.695.000/ 472,6						
2010	5.872	5.411	6.150	4.622	7.118	6.479	5.677	2.727.000/ 480,4						
2011	5.164	4.977	5.291	3.798	6.217	5.742	4.954	2.417.000/ 487,9						
2012	5.151	4.897	5.125	3.831	6.326	5.580	4.911	2.408.000/ 490,4						
2013	4.523	4.170	4.625	3.556	7.196	4.698	4.476	2.226.000/ 497,3						
2014	4.674	4.296	4.771	3.650	6.863	4.552	4.520	2.206.000/ 488,0						
2015	5.769	4.998	5.887	4.420	9.416	5.413	5.533	2.701.000/ 488,1						
2016	5.216	4.892	5.509	4.487	9.354	4.700	5.290	2.646.976/ 500,4						
2017	5.818	4.637	5.368	4.593	9.706	4.406	5.362	2.637.225/ 491,8						
2018	5.389	501.148/ 93,0	4.470	521.830/ 116,8	5.411	287.598/ 53,2	4.531	566.560/ 125,1	9.833	447.409/ 45,5	4.460	308.437/ 69,2	5.239	2.632.983/ 502,6

zu Professoren

Jahr	Fachbereich						gesamt							
	I	II	III	IV	V	VI								
2009	16.889	15.000	13.500	13.528	19.444	19.429	15.714	2.695.000/ 171,5						
2010	17.250	16.083	13.160	13.034	18.389	17.708	15.538	2.727.000/ 175,5						
2011	15.214	15.139	11.640	10.966	15.889	15.875	13.772	2.417.000/ 175,5						
2012	15.500	14.556	11.480	10.967	16.167	15.542	13.643	2.408.000/ 176,5						
2013	14.214	12.289	10.792	10.022	18.389	13.125	12.541	2.226.000/ 177,5						
2014	13.862	12.541	10.833	10.308	17.444	12.375	12.428	2.206.000/ 177,5						
2015	16.633	14.256	12.480	12.344	23.278	14.826	14.882	2.701.000/ 181,5						
2016	15.816	13.636	11.120	12.010	23.255	12.877	14.042	2.646.976/ 188,5						
2017	17.793	12.945	10.161	12.426	23.244	11.551	14.028	2.637.225/ 188,0						
2018	16.166	501.148/ 31,0	13.380	521.830/ 39,0	11.504	287.598/ 25,0	12.590	566.560/ 45,0	23.548	447.409/ 19,0	12.337	308.437/ 25,0	14.310	2.632.983/ 184,0

Tabelle:

Entwicklung der Relation zugewiesener Lehr- und Forschungsmittel zu Studierenden (1. Studienfach) nach Fachbereichen in €

Jahr	Fachbereich						gesamt							
	I	II	III	IV	V	VI								
2006	171	161	158	172	198	228	179	2.391.194/ 13.396						
2007	170	141	151	169	202	224	171	2.307.864/ 13.496						
2008	197	159	170	196	234	255	195	2.623.799/ 13.471						
2009	194	156	172	198	227	237	191	2.695.000/ 14.112						
2010	208	162	179	182	221	256	194	2.727.000/ 14.076						
2011	182	150	161	145	186	222	168	2.417.000/ 14.407						
2012	195	144	158	131	172	238	163	2.408.000/ 14.746						
2013	182	133	144	119	175	222	152	2.226.000/ 14.629						
2014	182	141	158	121	155	227	153	2.206.000/ 14.373						
2015	212	186	209	154	196	277	194	2.701.000/ 13.922						
2016	199	201	218	163	199	284	199	2.646.976/ 13.295						
2017	214	207	235	165	207	273	205	2.637.225/ 12.837						
2018	198	501.148/ 2.534	224	521.830/ 2.334	255	287.598/ 1.128	180	566.560/ 3.150	212	447.409/ 2.114	281	308.437/ 1.097	213	2.632.983/ 12.357

Tabelle:

Relation Drittmiteleinahmen zu Professoren (Stellen-Soll) nach Lehreinheiten und Fachbereichen in €(ohne Anteile SFB und Kompetenzzentren)

	2013	2014	2015	2016	2017		
					Relation	Drittmittel-einnahmen	Professoren
Erziehungs-/Bildungswissenschaften	n.v.	n.v.	n.v.	n.v.	n.v.	586	
Erziehungswissenschaft	31.917	4.099	4.319	12.324	19.008	114.050	6,0
Bildungswissenschaften	6.100	21.176	13.371	17.926	5.438	16.314	3,0
Philosophie	20.464	30.314	7.375	3.148	5.970	23.880	4,0
Psychologie	63.797	98.377	98.488	99.565	115.159	1.842.547	16,0
Pflegewissenschaften	n.v.	0	52.000	43.586	50.642	101.284	2,0
Fachbereich I	47.460	59.311	57.592	60.593	67.699	2.098.660	31,0
Germanistik	153.290	143.421	74.313	48.384	66.369	730.057	11,0
Anglistik	250	167	22.453	6.914	10.044	70.305	7,0
Romanistik	3.676	10.237	22.043	31.652	24.028	96.113	4,0
Klassische Philologie	51.167	124.234	164.596	126.668	69.964	139.928	2,0
Slavistik/Russisch	43.068	10.431	55.480	45.810	111.988	223.976	2,0
Sinologie	8.209	31.454	19.555	10.425	48.781	146.344	3,0
Japanologie	-32	0	7.249	11.485	9.239	27.717	3,0
Phonetik	0	0	0	0	0		1,0
Computerlinguistik und Digital Humanities	0	45.945	36.467	7.356	-19.910	-59.729	3,0
Medienwissenschaft	54.228	65.199	67.263	73.055	50.195	150.585	3,0
Fachbereich II	56.264	60.064	47.534	34.770	39.110	1.525.296	39,0
Geschichte	109.236	132.430	88.933	116.476	123.849	1.362.338	11,0
Politikwissenschaft	22.834	20.894	17.523	3.617	17.189	120.324	7,0
Klassische Archäologie	44.501	107.909	91.138	68.340	45.660	91.320	2,0
Ägyptologie	29.420	1.140	2.871	1.737	-54	-54	1,0
Kunstgeschichte	230.948	283.099	153.253	122.776	187.677	563.031	3,0
Papyrologie	2.000	-142	3.000	0	0		1,0
Fachbereich III	86.095	106.793	71.371	73.209	85.478	2.136.960	25,0
BWL	13.809	12.876	21.030	29.531	20.270	202.695	10,0
Soziologie	13.886	48.850	-1.301	11.882	15.016	120.129	8,0
VWL	39.847	40.622	43.689	31.725	89.010	801.090	9,0
Mathematik	31.521	42.706	40.856	86.419	103.858	1.038.584	10,0
Informatik	45.417	79.234	61.572	85.605	47.790	286.740	6,0
Wirtschaftsinformatik	86.447	49.356	77.827	90.215	132.386	264.772	2,0
Fachbereich IV	30.733	45.685	34.436	49.648	60.311	2.714.011	45,0
Rechtswissenschaft	11.653	14.505	8.628	8.857	6.439	122.335	19,0
Fachbereich V	14.251	14.936	8.835	8.857	6.439	122.335	19,0
Geographie	12.988	36.161	22.532	57.508	59.972	599.717	10,0
Geowissenschaften	251.723	246.659	202.201	156.355	232.120	3.481.802	15,0
Fachbereich VI	152.250	155.138	131.622	118.337	163.261	4.081.520	25,0
Relation über Fachbereiche	61.032	70.265	56.759	57.115	68.906	12.678.782	184,0

Drittmiteleinahmen Ø letzten 5 Jahre	62.753	11.540.338	183,9
---	---------------	-------------------	--------------

Drittmiteleinahmen Ø letzten 3 Jahre	60.866	11.371.816	186,8
---	---------------	-------------------	--------------

Tabelle:

Relation Drittmittelausgaben zu Professoren (Stellen-Soll) nach Lehreinheiten und Fachbereichen in €

	2013	2014	2015	2016	2017		
					Relation	Drittmittel- ausgaben	Professoren
Erziehungs-/Bildungswissenschaften	n.v.	n.v.	n.v.	n.v.	n.v.	1.939	
Erziehungswissenschaft	0	0	6.861	11.187	18.669	112.015	6,0
Bildungswissenschaften	0	0	18.249	16.624	8.731	26.192	3,0
Philosophie	0	0	23.525	8.824	3.092	12.369	4,0
Psychologie	0	0	66.229	135.285	108.739	1.739.828	16,0
Pflegewissenschaften	n.v.	0	48.910	44.775	51.025	102.050	2,0
Fachbereich I	0	0	43.498	80.249	64.335	1.994.393	31,0
Germanistik	0	0	59.512	60.612	65.431	719.741	11,0
Anglistik	0	0	19.615	7.463	10.157	71.100	7,0
Romanistik	0	0	17.409	31.255	22.744	90.975	4,0
Klassische Philologie	0	0	118.863	115.627	68.042	136.084	2,0
Slavistik/Russisch	0	0	57.899	39.833	141.028	282.056	2,0
Sinologie	0	0	-28.670	31.887	33.301	99.904	3,0
Japanologie	0	0	9.118	9.070	2.528	7.583	3,0
Phonetik	0	0	0	0	0		1,0
Computerlinguistik und Digital Humanities	0	0	22.658	6.349	18	54	3,0
Medienwissenschaft	0	0	71.987	61.416	53.139	159.416	3,0
Fachbereich II	0	0	36.182	37.809	40.177	1.566.912	39,0
Geschichte	0	0	87.730	93.949	117.404	1.291.443	11,0
Politikwissenschaft	0	0	14.565	6.564	12.631	88.418	7,0
Klassische Archäologie	0	0	94.603	69.279	192.943	385.886	2,0
Ägyptologie	0	0	12.212	1.452	906	906	1,0
Kunstgeschichte	0	0	208.570	216.443	112.404	337.211	3,0
Papyrologie	0	0	3.000	0	18	18	1,0
Fachbereich III	0	0	76.772	73.685	84.155	2.103.881	25,0
BWL	0	0	22.308	39.880	22.152	221.525	10,0
Soziologie	0	0	10.449	18.383	21.112	168.896	8,0
VWL	0	0	34.572	45.813	39.189	352.697	9,0
Mathematik	0	0	32.326	77.552	116.228	1.162.275	10,0
Informatik	0	0	49.895	71.188	45.620	273.718	6,0
Wirtschaftsinformatik	0	0	106.848	138.110	156.777	313.555	2,0
Fachbereich IV	0	0	36.497	54.157	55.393	2.492.664	45,0
Rechtswissenschaft	0	0	6.985	8.873	8.510	161.692	19,0
Fachbereich V	0	0	7.944	8.873	8.510	161.692	19,0
Geographie	0	0	30.729	64.164	55.541	555.406	10,0
Geowissenschaften	0	0	177.963	213.302	127.484	1.912.257	15,0
Fachbereich VI	0	0	120.433	155.941	98.707	2.467.663	25,0
Relation über Fachbereiche	0	0	51.756	67.251	58.626	10.787.206	184,0

Drittmittelausgaben Ø letzten 3 Jahre

59.208 11.062.108

186,8

Tabelle:

Buchbestände nach Fächern in Relation zur Zahl der Studierenden und des wissenschaftlichen Lehrpersonals

		Bände insgesamt	Studierende in VZSÄ	Bände/ VZSÄ	Wiss. Lehr- personal	Bände/ wiss. Lehrpers.
Fachbereich I	Erziehungs-/Bildungswissensch	67.098	1.589,9	42,2	28,0	2.396,4
	Philosophie	40.568	312,0	130,0	10,0	4.056,8
	Psychologie	75.025	1.294,8	57,9	51,3	1.463,9
	Pflegewissenschaften	0	74,0	0,0	3,8	0,0
Fachbereich II	Germanistik	99.427	705,8	140,9	37,3	2.669,2
	Anglistik	77.902	556,6	140,0	22,5	3.462,3
	Romanistik	95.426	184,2	518,2	17,5	5.452,9
	Klassische Philologie	33.368	66,3	503,0	4,5	7.415,1
	Slavistik/Russisch	32.943	47,5	693,5	4,5	7.320,7
	Sinologie	40.004	68,4	584,7	7,5	5.333,9
	Japanologie	23.403	152,7	153,3	9,0	2.600,3
	Medienwissenschaft	10.574	224,7	47,1	6,0	1.762,3
Fachbereich III	Geschichte	144.555	430,6	335,7	23,0	6.285,0
	Politikwissenschaft	72.239	506,3	142,7	16,7	4.338,7
	Klassische Archäologie	20.131	93,0	216,5	4,0	5.032,8
	Ägyptologie	14.591	8,8	1.651,8	2,0	7.295,5
	Kunstgeschichte	42.842	80,6	531,6	6,5	6.591,1
Fachbereich IV	BWL / VWL	138.349	1.801,2	76,8	59,1	2.342,9
	Soziologie	68.671	541,8	126,7	18,0	3.815,1
	Mathematik	38.922	344,5	113,0	22,0	1.769,2
	Informatik/LDV	28.596	541,4	52,8	32,0	893,6
Fachbereich V	Rechtswissenschaft	180.449	2.124,5	84,9	45,5	3.965,9
Fachbereich VI	Geographie/Geowissenschaften	122.789	1.089,3	112,7	69,2	1.775,4
Universität gesamt		169.040	0,0	n.b.	0,0	n.v.
Gesamtsumme		1.636.912	12.838,9	127,5	499,6	3.276,4

Tabelle:
Strukturdaten der Fächer und Fachbereiche im Überblick

	Studierende A-Fach zu Professoren 2017	Studierende A- Fach zu Lehrkräften 2017	Haushaltsmittel zu Studierende A- Fach 2017	Prüfungen zu Professoren 2017	Promotionen zu Professoren Σ 2013 - 2017	Drittmittleinnahmen zu Professoren Ø 2014 - 2017
Erziehungswissenschaft	174	61	0	30,0	0,8	9.381
Bildungswissenschaften	0	0	0	70,3	0,0	9.144
Philosophie	64	26	0	20,5	1,3	9.498
Psychologie	82	26	0	18,3	3,8	68.482
Pflegewissenschaften	37	20	0	0,0	0,0	20.890
Fachbereich I	86	29	187	24,7	2,3	40.619
Germanistik	85	25	0	21,9	1,5	69.397
Anglistik	99	31	0	24,7	0,9	5.223
Romanistik	47	11	0	19,8	1,0	15.506
Klassische Philologie	39	17	0	15,5	1,5	76.661
Slavistik/Russisch	28	12	0	7,5	0,5	38.111
Sinologie	29	12	0	6,0	0,7	16.918
Japanologie	73	24	0	8,7	1,3	4.337
Phonetik	15	8	0	2,0	2,0	0
Computerlinguistik und Digital H	26	13	0	3,3	0,3	9.980
Medienwissenschaft	88	44	0	16,3	1,7	44.277
Fachbereich II	67	22	200	16,5	1,2	33.852
Geschichte	41	19	0	13,4	2,4	85.477
Politikwissenschaft	85	36	0	19,4	2,0	11.796
Klassische Archäologie	46	23	0	4,0	2,0	51.078
Ägyptologie	6	3	0	2,0	0,0	5.016
Kunstgeschichte	33	15	0	4,7	4,0	139.679
Papyrologie	4	4	0	0,0	1,0	694
Fachbereich III	50	23	231	12,3	2,3	62.000
BWL	129	39	0	27,8	4,7	13.931
Soziologie	77	34	0	13,0	2,6	13.716
VWL	55	19	0	9,8	2,6	34.352
Mathematik	44	20	0	10,1	2,5	43.623
Informatik	39	13	0	3,3	1,7	47.126
Wirtschaftsinformatik	126	31	0	15,0	0,0	69.948
Fachbereich IV	74	27	170	13,8	2,8	32.084
Rechtswissenschaft	112	47	211	6,0	5,9	7.331
Fachbereich V	112	47	211	6,0	5,9	7.331
Geographie/Geowissenschaften	49	18	251	11,2	2,5	100.977
Fachbereich VI	49	18	251	11,2	2,5	100.977
Fachbereiche gesamt	72	26	199	14,8	2,6	44.766
Berechnungsgrundlage	<u>13.211</u> 184,00	<u>13.211</u> 502,61	<u>2.632.983</u> 13.211	<u>2.732</u> 184,00	<u>473</u> 184,00	<u>8.236.949</u> 184,00

**Tabelle:
Strukturdaten des Fachbereichs I**

		EW und BW	Erziehungswissenschaft	Bildungswissenschaften	Philosophie	Psychologie		FB I gesamt	Fachbereiche gesamt	
Personal		absolut	absolut	absolut	absolut	absolut		absolut	in %	absolut
Professoren	2018		6,00	3,00	4,00	16,00		29,00	15,8%	184
Akademische Mitarbeiter	2018		11,00	8,00	6,00	35,25		61,25	18,5%	331
Lehrkräfte gesamt	2018		17,00	11,00	10,00	51,25		89,25	17,8%	503
Nichtwissenschaftliches Personal	2018		3,50	1,75	1,00	16,75		24,50	19,8%	124
wiss. Drittmittelpersonal	2018		0,50		0,65	10,60		11,75	2,3%	516
Studierende		absolut	absolut	absolut	absolut	absolut		absolut	in %	absolut
im 1. Studienfach	WS 17/18		983,00	1,00	200,00	1.277,00				
davon im 1. und 2. Fachsemester	WS 17/18		195,00		52,00	385,00		632,00	18,5%	3.408
VZSÄ ABC-Fachbelegung	WS 17/18		1.089,25	500,67	312,00	1.294,83		3.196,75	23,8%	13.433
VZSÄ ABC-Fachbelegung in Regelstudienzeit	WS 17/18		679,33	317,67	193,58	949,92		2.140,50	23,7%	9.032
Flächen		absolut	absolut	absolut	absolut	absolut		absolut	in %	absolut
Flächenrichtwert	2017	4,00			4,00	5,80				
Studienplätze	2017	517,49			147,66	653,35		1.318,50	18,4%	7.159
Bürofläche in m²	2017	656,52			242,35	2.437,36		3.336,23	18,4%	18.106
Haushalt		absolut	absolut	absolut	absolut	absolut		absolut	in %	absolut
Haushaltsmittel in T€	2018							501,15	19,0%	2.633
Drittmiteleinahmen in T€	2017	0,59	114,05	16,31	23,88	1.842,55		1.997,38	15,8%	12.679
Prüfungen		absolut	absolut	absolut	absolut	absolut		absolut	in %	absolut
Habilitation	Σ 2013 - 2017					1,00		1,00	8,3%	12
Promotion	Σ 2013 - 2017		5,00		5,00	61,00		71,00	15,0%	473
Bachelor Kernfach	2017		127,00			152,00		279,00	42,4%	658
Bachelor 2-fach	2017				5,00			5,00	2,2%	229
Bachelor ed.	2017			211,00	41,00			252,00	40,6%	620
Master Kernfach	2017		49,00			139,00		188,00	35,7%	526
Master 2-fach	2017				2,00			2,00	4,9%	41
juristisches Staatsexamen	2017							0,00	0,0%	113
Diplom	2017		4,00			1,00		5,00	20,8%	24
Magister	2017				5,00			5,00	9,3%	54
Lehramt u. Master Ed	2017				29,00			29,00	6,2%	467
Zusatzqualifikationen	2017							0,00	0,0%	348
Kennzahlen		Quote	Quote	Quote	Quote	Quote		Quote	in %	Quote
Studierende A-Fach / Professoren	2017		173,50	0,33	63,75	81,81		86,45	120,4%	72
Studierende A-Fach / Lehrkraft	2017		61,24	0,09	25,50	25,54		28,82	109,6%	26
Haushaltsmittel / Studierende A-Fach	2017							187,00	93,8%	199
Prüfungen / Professoren	2017		30,00	70,33	20,50	18,25		24,68	166,2%	15
Promotionen / Professoren	Σ 2013 - 2017		0,83		1,25	3,81		2,29	89,1%	3
Drittmiteleinahmen in T€ / Professoren	Ø 2013 - 2017		13,13	12,80	13,30	95,87		57,14	91,1%	63
Drittmiteleinahmen in T€ / Lehrkraft	Ø 2013 - 2017		4,64	3,49	5,32	29,93		19,05	83,0%	23

**Tabelle:
Strukturdaten des Fachbereichs II**

		Germanistik	Anglistik	Romanistik	Klass. Philologie	Slavistik und Russ.	Sinologie	Japanologie	Phonetik	Comp.-Ling. und DH	Medienwissenschaft		FB II gesamt	Fachbereiche gesamt	
Personal		absolut	absolut	absolut	absolut	absolut	absolut	absolut	absolut	absolut	absolut		absolut	in %	absolut
Professoren	2018	11,00	7,00	4,00	2,00	2,00	3,00	3,00	1,00	3,00	3,00		39,00	21,2%	184
Akademische Mitarbeiter	2018	26,25	15,50	13,50	2,50	2,50	4,50	6,00	1,00	3,00	3,00		78,75	23,8%	331
Lehrkräfte gesamt	2018	37,25	22,50	17,50	4,50	4,50	7,50	9,00	2,00	6,00	6,00		116,75	23,2%	503
Nichtwissenschaftliches Personal	2018	5,75	3,25	2,00	1,00	1,00	1,00	1,00	0,50	1,00	1,50		19,50	15,8%	124
wiss. Drittmittelpersonal	2018	7,40	0,65	1,65	0,50	7,15	1,00				1,65		20,00	3,9%	516
Studierende		absolut	absolut	absolut	absolut	absolut	absolut	absolut	absolut	absolut	absolut		absolut	in %	absolut
im 1. Studienfach	WS 17/18	1.191,00	617,00	149,00	51,00	45,00	83,00	209,00	15,00	70,00	255,00				
davon im 1. und 2. Fachsemester	WS 17/18	313,00	187,00	34,00	9,00	7,00	15,00	62,00	3,00	19,00	66,00		715,00	21,0%	3.408
VZSÄ ABC-Fachbelegung	WS 17/18	1.155,83	556,58	184,17	66,33	47,50	68,42	152,67	28,00	71,67	224,67		2.555,83	19,0%	13.433
VZSÄ ABC-Fachbelegung in Regelstudienzeit	WS 17/18	713,75	365,08	117,33	33,25	21,92	41,83	100,33	18,08	42,58	157,42		1.611,58	17,8%	9.032
Flächen		absolut	absolut	absolut	absolut	absolut	absolut	absolut	absolut	absolut	absolut		absolut	in %	absolut
Flächenrichtwert	2017	4,00	4,00	4,00	4,00	4,00	4,00	4,00	4,00	8,00	8,00				
Studienplätze	2017	540,02	303,05	154,59	62,69	122,81	114,06	50,45	20,58	45,26	101,68		1.515,19	21,2%	7.159
Bürofläche in m²	2017	1.003,71	370,02	261,04	103,21	323,14	304,81	135,94	66,12	180,41	325,23		3.073,63	17,0%	18.106
Haushalt		absolut	absolut	absolut	absolut	absolut	absolut	absolut	absolut	absolut	absolut		absolut	in %	absolut
Haushaltsmittel in T€	2018												521,83	19,8%	2.633
Drittmittleinnahmen in T€	2017	730,06	70,30	96,11	139,93	223,98	146,34	27,72		-59,73	150,59		1.525,30	12,0%	12.679
Prüfungen		absolut	absolut	absolut	absolut	absolut	absolut	absolut	absolut	absolut	absolut		absolut	in %	absolut
Habilitation	Σ 2013 - 2017	2,00			1,00								3,00	25,0%	12
Promotion	Σ 2013 - 2017	17,00	6,00	4,00	3,00	1,00	2,00	4,00	2,00	1,00	5,00		45,00	9,5%	473
Bachelor Kernfach	2017										10,00		10,00	1,5%	658
Bachelor 2-fach	2017	29,00	25,00	4,00		3,00	12,00	17,00		4,00	22,00		116,00	50,7%	229
Bachelor ed.	2017	86,00	68,00	34,00	12,00	1,00							201,00	32,4%	620
Master Kernfach	2017	15,00	3,00				2,00	6,00		4,00	7,00		37,00	7,0%	526
Master 2-fach	2017	6,00	5,00	2,00		1,00				1,00	6,00		21,00	51,2%	41
juristisches Staatsexamen	2017												0,00	0,0%	113
Diplom	2017												0,00	0,0%	24
Magister	2017	7,00	3,00				4,00	3,00	2,00	1,00	4,00		24,00	44,4%	54
Lehramt u. Master Ed	2017	98,00	69,00	39,00	19,00	10,00							235,00	50,3%	467
Zusatzqualifikationen	2017	91,00											91,00	26,1%	348
Kennzahlen		Quote	Quote	Quote	Quote	Quote	Quote	Quote	Quote	Quote	Quote		Quote	in %	Quote
Studierende A-Fach / Professoren	2017	84,82	98,86	46,50	39,00	27,50	29,33	73,00	15,00	25,67	88,00		66,85	93,1%	72
Studierende A-Fach / Lehrkraft	2017	25,05	30,76	10,63	17,33	12,22	11,73	24,33	7,50	12,83	44,00		22,33	85,0%	26
Haushaltsmittel / Studierende A-Fach	2017												200,17	100,4%	199
Prüfungen / Professoren	2017	21,91	24,71	19,75	15,50	7,50	6,00	8,67	2,00	3,33	16,33		16,51	111,2%	15
Promotionen / Professoren	Σ 2013 - 2017	1,55	0,86	1,00	1,50	0,50	0,67	1,33	2,00	0,33	1,67		1,15	44,9%	3
Drittmittleinnahmen in T€ / Professoren	Ø 2013 - 2017	97,16	7,31	21,71	107,33	53,36	23,68	6,07		13,97	61,99		47,39	75,6%	63
Drittmittleinnahmen in T€ / Lehrkraft	Ø 2013 - 2017	28,69	2,27	4,96	47,70	23,71	9,47	2,02		6,99	30,99		15,83	69,0%	23

**Tabelle:
Strukturdaten des Fachbereichs III**

		Ge- schichte	Politik- wissen- schaft	Klass. Archäo- logie	Ägypto- logie	Kunst- ge- schichte	Papyro- logie		FB III gesamt	Fach- bereiche gesamt	
Personal		absolut	absolut	absolut	absolut	absolut	absolut		absolut	in %	absolut
Professoren	2018	11,00	7,00	2,00	1,00	3,00	1,00		25,00	13,6%	184
Akademische Mitarbeiter	2018	12,00	9,65	2,00	1,00	3,50			29,15	8,8%	331
Lehrkräfte gesamt	2018	23,00	16,65	4,00	2,00	6,50	1,00		53,15	10,6%	503
Nichtwissenschaftliches Personal	2018	5,50	2,75	2,00	0,50	2,00	0,50		14,25	11,5%	124
wiss. Drittmittelpersonal	2018	15,00	1,00	3,00		0,50			19,50	3,8%	516
Studierende		absolut	absolut	absolut	absolut	absolut	absolut		absolut	in %	absolut
im 1. Studienfach	WS 17/18	391,00	553,00	84,00	4,00	92,00	4,00				
davon im 1. und 2. Fachsemester	WS 17/18	102,00	155,00	18,00		18,00	1,00		294,00	8,6%	3.408
VZSÄ ABC-Fachbelegung	WS 17/18	430,58	506,25	93,00	8,83	80,58	2,42		1.121,67	8,3%	13.433
VZSÄ ABC-Fachbelegung in Regelstudienzeit	WS 17/18	239,17	335,17	49,50	6,08	45,08	1,50		676,50	7,5%	9.032
Flächen		absolut	absolut	absolut	absolut	absolut	absolut		absolut	in %	absolut
Flächenrichtwert	2017	4,00	4,00	4,00	4,00	4,00	4,00				
Studienplätze	2017	608,43	122,72	63,80	56,92	109,57	13,29		974,72	13,6%	7.159
Bürofläche in m²	2017	729,11	402,27	284,64	95,55	249,92	42,55		1.804,04	10,0%	18.106
Haushalt		absolut	absolut	absolut	absolut	absolut	absolut		absolut	in %	absolut
Haushaltsmittel in T€	2018								287,60	10,9%	2.633
Drittmiteleinahmen in T€	2017	1.362,34	120,32	91,32	-0,05	563,03			2.136,96	16,9%	12.679
Prüfungen		absolut	absolut	absolut	absolut	absolut	absolut		absolut	in %	absolut
Habilitation	Σ 2013 - 2017	3,00	2,00						5,00	41,7%	12
Promotion	Σ 2013 - 2017	26,00	14,00	4,00		12,00	1,00		57,00	12,1%	473
Bachelor Kernfach	2017			6,00					6,00	0,9%	658
Bachelor 2-fach	2017	12,00	46,00	2,00		6,00			66,00	28,8%	229
Bachelor ed.	2017	55,00	32,00						87,00	14,0%	620
Master Kernfach	2017		12,00			5,00			17,00	3,2%	526
Master 2-fach	2017	10,00	5,00		2,00	1,00			18,00	43,9%	41
juristisches Staatsexamen	2017								0,00	0,0%	113
Diplom	2017								0,00	0,0%	24
Magister	2017	7,00	9,00			2,00			18,00	33,3%	54
Lehramt u. Master Ed	2017	63,00	32,00						95,00	20,3%	467
Zusatzqualifikationen	2017								0,00	0,0%	348
Kennzahlen		Quote	Quote	Quote	Quote	Quote	Quote		Quote	in %	Quote
Studierende A-Fach / Professoren	2017	40,73	84,71	46,00	6,00	33,33	4,00		49,72	69,2%	72
Studierende A-Fach / Lehrkraft	2017	19,48	35,62	23,00	3,00	15,38	4,00		23,39	89,0%	26
Haushaltsmittel / Studierende A-Fach	2017								231,37	116,1%	199
Prüfungen / Professoren	2017	13,36	19,43	4,00	2,00	4,67			12,28	82,7%	15
Promotionen / Professoren	Σ 2013 - 2017	2,36	2,00	2,00		4,00	1,00		2,28	88,7%	3
Drittmiteleinahmen in T€ / Professoren	Ø 2013 - 2017	119,67	16,52	71,51	7,02	195,55	0,97		86,80	138,4%	63
Drittmiteleinahmen in T€ / Lehrkraft	Ø 2013 - 2017	57,23	6,94	35,75	3,51	90,25	0,97		40,83	177,8%	23

**Tabelle:
Strukturdaten des Fachbereichs IV**

		BWL	Sozio- logie	VWL	Mathe- matik	Infor- matik	Wirt- schafts- infor- matik		FB IV gesamt	Fach- bereiche gesamt	
Personal		absolut	absolut	absolut	absolut	absolut	absolut		absolut	in %	absolut
Professoren	2018	10,00	8,00	9,00	10,00	6,00	2,00		45,00	24,5%	184
Akademische Mitarbeiter	2018	23,25	10,00	16,80	12,00	12,00	6,00		82,55	25,0%	331
Lehrkräfte gesamt	2018	33,25	18,00	25,80	22,00	18,00	8,00		125,05	24,9%	503
Nichtwissenschaftliches Personal	2018	5,50	3,75	4,25	4,50	3,00	1,00		23,50	19,0%	124
wiss. Drittmittelpersonal	2018	1,75	4,45	5,50	12,00	2,00	4,00		29,70	5,8%	516
Studierende		absolut	absolut	absolut	absolut	absolut	absolut		absolut	in %	absolut
im 1. Studienfach	WS 17/18	1.240,00	593,00	467,00	403,00	219,00	228,00				
davon im 1. und 2. Fachsemester	WS 17/18	409,00	187,00	112,00	129,00	66,00	67,00		970,00	28,5%	3.408
VZSÄ ABC-Fachbelegung	WS 17/18	1.324,25	541,83	476,92	344,50	220,25	249,50		3.157,25	23,5%	13.433
VZSÄ ABC-Fachbelegung in Regelstudienzeit	WS 17/18	976,08	355,42	314,08	244,67	137,25	174,50		2.202,00	24,4%	9.032
Flächen		absolut	absolut	absolut	absolut	absolut	absolut		absolut	in %	absolut
Flächenrichtwert	2017	4,00	4,00	4,00	5,00	8,00					
Studienplätze	2017	708,15	153,07	205,99	242,65	339,67			1.649,52	23,0%	7.159
Bürofläche in m²	2017	828,82	529,64	647,27	731,54	1.210,04			3.947,31	21,8%	18.106
Haushalt		absolut	absolut	absolut	absolut	absolut	absolut		absolut	in %	absolut
Haushaltsmittel in T€	2018								566,56	21,5%	2.633
Drittmiteleinahmen in T€	2017	202,70	120,13	801,09	1.038,58	286,74	264,77		2.714,01	21,4%	12.679
Prüfungen		absolut	absolut	absolut	absolut	absolut	absolut		absolut	in %	absolut
Habilitation	Σ 2013 - 2017					2,00			2,00	16,7%	12
Promotion	Σ 2013 - 2017	47,00	21,00	23,00	25,00	10,00			126,00	26,6%	473
Bachelor Kernfach	2017	175,00	24,00	37,00	29,00	14,00	16,00		295,00	44,8%	658
Bachelor 2-fach	2017		34,00	7,00		1,00			42,00	18,3%	229
Bachelor ed.	2017				19,00				19,00	3,1%	620
Master Kernfach	2017	101,00	37,00	40,00	20,00	3,00	14,00		215,00	40,9%	526
Master 2-fach	2017								0,00	0,0%	41
juristisches Staatsexamen	2017								0,00	0,0%	113
Diplom	2017	2,00	3,00	4,00	3,00	1,00			13,00	54,2%	24
Magister	2017		6,00						6,00	11,1%	54
Lehramt u. Master Ed	2017				30,00	1,00			31,00	6,6%	467
Zusatzqualifikationen	2017								154,00	44,3%	348
Kennzahlen		Quote	Quote	Quote	Quote	Quote	Quote		Quote	in %	Quote
Studierende A-Fach / Professoren	2017	129,00	76,63	55,44	44,10	39,17	125,50		73,98	103,0%	72
Studierende A-Fach / Lehrkraft	2017	38,80	34,06	19,34	20,05	13,06	31,38		26,62	101,3%	26
Haushaltsmittel / Studierende A-Fach	2017								170,19	85,4%	199
Prüfungen / Professoren	2017	27,80	13,00	9,78	10,10	3,33	15,00		13,80	92,9%	15
Promotionen / Professoren	Σ 2013 - 2017	4,70	2,63	2,56	2,50	1,67			2,80	108,9%	3
Drittmiteleinahmen in T€ / Professoren	Ø 2013 - 2017	19,50	19,20	48,09	61,07	65,98	97,93		44,92	71,6%	63
Drittmiteleinahmen in T€ / Lehrkraft	Ø 2013 - 2017	5,87	8,53	16,78	27,76	21,99	24,48		16,16	70,4%	23

**Tabelle:
Strukturdaten des Fachbereichs V**

		FB V gesamt		Fach- bereiche gesamt
Personal				
		absolut	in %	absolut
Professoren	2018	19,00	10,3%	184
Akademische Mitarbeiter	2018	31,00	9,4%	331
Lehrkräfte gesamt	2018	45,50	9,1%	503
Nichtwissenschaftliches Personal	2018	12,50	10,1%	124
wiss. Drittmittelpersonal	2018	0,75	0,1%	516
Studierende				
		absolut	in %	absolut
im 1. Studienfach	WS 17/18			
davon im 1. und 2. Fachsemester	WS 17/18	442,00	13,0%	3.408
VZSÄ ABC-Fachbelegung	WS 17/18	2.124,50	15,8%	13.433
VZSÄ ABC-Fachbelegung in Regelstudienzeit	WS 17/18	1.556,42	17,2%	9.032
Flächen				
		absolut	in %	absolut
Flächenrichtwert	2017			
Studienplätze	2017	727,77	10,2%	7.159
Bürofläche in m²	2017	1.570,49	8,7%	18.106
Haushalt				
		absolut	in %	absolut
Haushaltsmittel in T€	2018	447,41	17,0%	2.633
Drittmiteleinahmen in T€	2017	122,34	1,0%	12.679
Prüfungen				
		absolut	in %	absolut
Habilitation	Σ 2013 - 2017	1,00	8,3%	12
Promotion	Σ 2013 - 2017	112,00	23,7%	473
Bachelor Kernfach	2017	0,00	0,0%	658
Bachelor 2-fach	2017	0,00	0,0%	229
Bachelor ed.	2017	0,00	0,0%	620
Master Kernfach	2017	0,00	0,0%	526
Master 2-fach	2017	0,00	0,0%	41
juristisches Staatsexamen	2017	113,00	100,0%	113
Diplom	2017	0,00	0,0%	24
Magister	2017	1,00	1,9%	54
Lehramt u. Master Ed	2017	0,00	0,0%	467
Zusatzqualifikationen	2017	103,00	29,6%	348
Kennzahlen				
		Quote	in %	Quote
Studierende A-Fach / Professoren	2017	111,84	155,8%	72
Studierende A-Fach / Lehrkraft	2017	46,70	177,7%	26
Haushaltsmittel / Studierende A-Fach	2017	210,55	105,6%	199
Prüfungen / Professoren	2017	6,00	40,4%	15
Promotionen / Professoren	Σ 2013 - 2017	5,89	229,3%	3
Drittmiteleinahmen in T€ / Professoren	Ø 2013 - 2017	10,26	16,4%	63
Drittmiteleinahmen in T€ / Lehrkraft	Ø 2013 - 2017	4,29	18,7%	23

Tabelle:
Strukturdaten des Fachbereichs VI

		FB VI gesamt		Fach- bereiche gesamt
Personal				
		absolut	in %	absolut
Professoren	2018	25,00	13,6%	184
Akademische Mitarbeiter	2018	46,16	14,0%	331
Lehrkräfte gesamt	2018	69,16	13,8%	503
Nichtwissenschaftliches Personal	2018	29,00	23,4%	124
wiss. Drittmittelpersonal	2018	28,48	5,5%	516
Studierende				
		absolut	in %	absolut
im 1. Studienfach	WS 17/18			
davon im 1. und 2. Fachsemester	WS 17/18	312,00	9,2%	3.408
VZSÄ ABC-Fachbelegung	WS 17/18	1.089,33	8,1%	13.433
VZSÄ ABC-Fachbelegung in Regelstudienzeit	WS 17/18	706,08	7,8%	9.032
Flächen				
		absolut	in %	absolut
Flächenrichtwert	2017			
Studienplätze	2017	973,57	13,6%	7.159
Bürofläche in m ²	2017	4.123,22	22,8%	18.106
Haushalt				
		absolut	in %	absolut
Haushaltsmittel in T€	2018	308,44	11,7%	2.633
Drittmiteleinahmen in T€	2017	4.081,52	32,2%	12.679
Prüfungen				
		absolut	in %	absolut
Habilitation	Σ 2013 - 2017	0,00	0,0%	12
Promotion	Σ 2013 - 2017	62,00	13,1%	473
Bachelor Kernfach	2017	68,00	10,3%	658
Bachelor 2-fach	2017	0,00	0,0%	229
Bachelor ed.	2017	61,00	9,8%	620
Master Kernfach	2017	69,00	13,1%	526
Master 2-fach	2017	0,00	0,0%	41
juristisches Staatsexamen	2017	0,00	0,0%	113
Diplom	2017	6,00	25,0%	24
Magister	2017	0,00	0,0%	54
Lehramt u. Master Ed	2017	77,00	16,5%	467
Zusatzqualifikationen	2017	0,00	0,0%	348
Kennzahlen				
		Quote	in %	Quote
Studierende A-Fach / Professoren	2017	49,08	68,4%	72
Studierende A-Fach / Lehrkraft	2017	17,74	67,5%	26
Haushaltsmittel / Studierende A-Fach	2017	251,37	126,1%	199
Prüfungen / Professoren	2017	11,24	75,7%	15
Promotionen / Professoren	Σ 2013 - 2017	2,48	96,5%	3
Drittmiteleinahmen in T€ / Professoren	Ø 2013 - 2017	141,37	225,4%	63
Drittmiteleinahmen in T€ / Lehrkraft	Ø 2013 - 2017	51,10	222,6%	23

**Tabelle + Graphiken:
Übersicht über das Geschlechterverhältnis (VZÄ)**

	WS 13/14			WS 14/15			WS 15/16			WS 16/17			WS 17/18		
	Summe	weiblich	in %	Summe	weiblich	in %	Summe	weiblich	in %	Summe	weiblich	in %	Summe	weiblich	in %
Studierende															
im 1. Studienfach	14.909	8.580	57,5%	14.484	8.285	57,2%	13.751	7.853	57,1%	13.331	7.657	57,4%	12.827	7.368	57,4%
Studienanfänger (1. u. 2. FS)	3.935	2.307	58,6%	4.100	2.412	58,8%	3.687	2.164	58,7%	3.732	2.137	57,3%	3.408	1.988	58,3%
Prüfungen															
Bachelor/Master/Staatsexamen und Altstudiengänge	3.205	2.069	64,6%	3.345	2.154	64,4%	2.945	1.846	62,7%	2.653	1.647	62,1%	2.732	1.676	61,3%
Promotion	106	45	42,5%	112	53	47,3%	92	40	43,5%	85	39	45,9%	78	33	42,3%
Habilitation	3			3			2			2	1	50,0%	2	1	50,0%
Personal															
Professoren	157	34	21,3%	160	41	25,3%	160	41	25,3%	164	41	25,1%	157	40	25,3%
Wissenschaftliche Mitarbeiter	298	122	41,0%	298	112	37,7%	309	117	37,8%	285	119	41,7%	299	126	42,1%
Nichtwissenschaftliches Personal	108	96	88,9%	108	97	89,7%	107	95	88,9%	106	93	88,3%	110	97	88,3%
Wissenschaftliche Hilfskräfte (examinert)	36	15	40,8%	37	19	52,1%	38	18	47,4%	40	22	56,5%	50	29	57,9%
Wissenschaftliche Hilfskräfte (nicht-examinert)	33	17	51,2%	30	14	48,3%	29	16	54,9%	30	17	56,5%	36	20	56,0%
	633	284	44,8%	632	283	44,8%	644	287	44,6%	624	293	46,9%	652	312	47,9%
Drittmittelpersonal															
Wissenschaftliche Mitarbeiter	106	44	41,2%	95	44	46,4%	99	50	51,1%	96	42	43,2%	113	43	37,6%
Wissenschaftliche Hilfskräfte (examinert)	22	11	48,2%	22	11	47,2%	23	13	58,2%	20	10	50,1%	28	17	61,3%
Wissenschaftliche Hilfskräfte (nicht-examinert)	17	7	45,0%	11	5	48,4%	13	8	60,9%	12	7	57,9%	12	7	60,6%
	145	62	42,7%	128	60	46,7%	135	72	53,3%	129	59	45,7%	153	67	43,7%

**Studierende und akademische Grade
(Frauenanteil in %)**

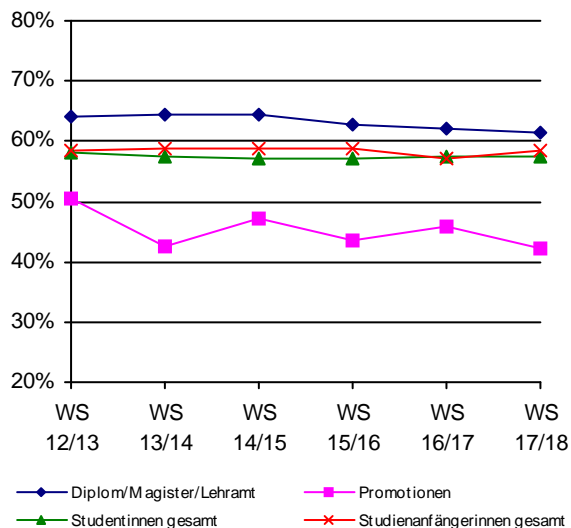

**Personal der Fachbereiche
(Frauenanteil in %)**

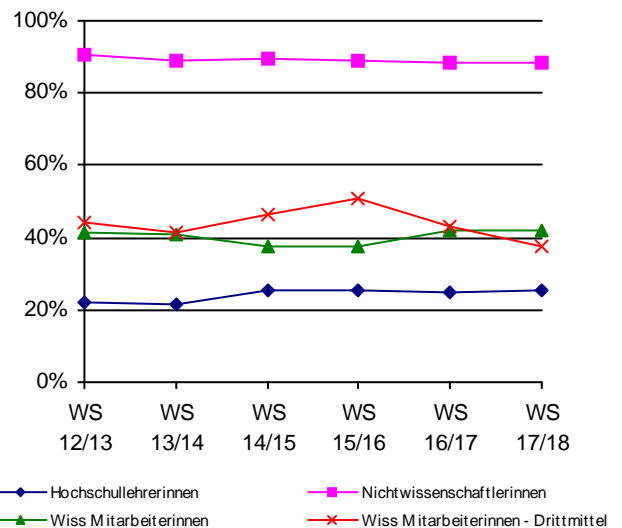

IV.2.1 Entwicklung der Zahl der Studierenden

Tabelle:
Studierende im 1. Studienfach nach Lehreinheiten und Geschlecht

	WS 13/14			WS 14/15			WS 15/16			WS 16/17			WS 17/18		
	Summe	weiblich	in %	Summe	weiblich	in %	Summe	weiblich	in %	Summe	weiblich	in %	Summe	weiblich	in %
Erziehungswissenschaft	905	724	80,0%	968	781	80,7%	1.047	854	81,6%	1.029	844	82,0%	983	797	81,1%
Bildungswissenschaften				2	1	50,0%	2	2	100,0%	1	1	100,0%	1	1	100,0%
Philosophie	219	96	43,8%	201	95	47,3%	193	82	42,5%	187	86	46,0%	200	91	45,5%
Psychologie	1.071	827	77,2%	1.144	891	77,9%	1.174	923	78,6%	1.209	958	79,2%	1.272	1.003	78,9%
Psychobiologie	12	8	66,7%	12	9	75,0%	5	3	60,0%	5	4	80,0%	5	3	60,0%
Pflegewissenschaften				27	23	85,2%	38	35	92,1%	58	54	93,1%	73	70	95,9%
Fachbereich I	2.207	1.655	75,0%	2.354	1.800	76,5%	2.459	1.899	77,2%	2.489	1.947	78,2%	2.534	1.965	77,5%
Germanistik	1.270	896	70,6%	1.144	805	70,4%	1.046	738	70,6%	937	657	70,1%	840	597	71,1%
Anglistik	850	586	68,9%	740	505	68,2%	656	454	69,2%	646	451	69,8%	617	427	69,2%
Romanistik	285	225	78,9%	249	199	79,9%	208	172	82,7%	178	155	87,1%	149	128	85,9%
Klassische Philologie	100	62	62,0%	85	53	62,4%	76	46	60,5%	62	37	59,7%	51	30	58,8%
Slavistik/Russisch	59	51	86,4%	58	46	79,3%	54	41	75,9%	45	37	82,2%	45	36	80,0%
Sinologie	145	81	55,9%	129	70	54,3%	112	64	57,1%	92	56	60,9%	83	51	61,4%
Japanologie	270	153	56,7%	256	146	57,0%	228	132	57,9%	204	117	57,4%	209	115	55,0%
Phonetik	29	23	79,3%	25	19	76,0%	20	17	85,0%	15	13	86,7%	15	13	86,7%
Computerlinguistik und	51	25	49,0%	60	30	50,0%	76	35	46,1%	70	34	48,6%	70	38	54,3%
Medienwissenschaft	233	160	68,7%	239	174	72,8%	244	175	71,7%	257	189	73,5%	255	190	74,5%
Fachbereich II	3.292	2.262	68,7%	2.985	2.047	68,6%	2.720	1.874	68,9%	2.506	1.746	69,7%	2.334	1.625	69,6%
Geschichte	607	245	40,4%	548	211	38,5%	508	191	37,6%	421	161	38,2%	391	155	39,6%
Politikwissenschaft	712	235	33,0%	669	216	32,3%	623	212	34,0%	583	212	36,4%	553	199	36,0%
Klassische Archäologie	106	60	56,6%	91	47	51,6%	95	49	51,6%	92	49	53,3%	84	49	58,3%
Ägyptologie	8	6	75,0%	8	7	87,5%	5	4	80,0%	6	6	100,0%	4	4	100,0%
Kunstgeschichte	207	179	86,5%	173	154	89,0%	144	126	87,5%	108	97	89,8%	92	80	87,0%
Papyrologie	5	5	100,0%	3	3	100,0%	2	2	100,0%	3	3	100,0%	4	4	100,0%
Fachbereich III	1.645	730	44,4%	1.492	638	42,8%	1.377	584	42,4%	1.213	528	43,5%	1.128	491	43,5%
BWL	1.587	762	48,0%	1.555	708	45,5%	1.425	632	44,4%	1.333	573	43,0%	1.240	517	41,7%
Soziologie	785	468	59,6%	781	459	58,8%	706	418	59,2%	663	402	60,6%	593	366	61,7%
VWL	542	186	34,3%	452	158	35,0%	484	163	33,7%	513	168	32,7%	467	146	31,3%
<u>WiSo gesamt</u>	<u>2.914</u>	<u>1.416</u>	<u>48,6%</u>	<u>2.788</u>	<u>1.325</u>	<u>47,5%</u>	<u>2.615</u>	<u>1.213</u>	<u>46,4%</u>	<u>2.509</u>	<u>1.143</u>	<u>45,6%</u>	<u>2.300</u>	<u>1.029</u>	<u>44,7%</u>
Mathematik	534	236	44,2%	494	207	41,9%	450	193	42,9%	425	196	46,1%	403	182	45,2%
Informatik	234	45	19,2%	240	46	19,2%	238	52	21,8%	234	52	22,2%	219	45	20,5%
Wirtschaftsinformatik	209	37	17,7%	203	32	15,8%	197	30	15,2%	228	37	16,2%	228	36	15,8%
Fachbereich IV	3.891	1.734	44,6%	3.725	1.610	43,2%	3.500	1.488	42,5%	3.396	1.428	42,0%	3.150	1.292	41,0%
Rechtswissenschaft	2.032	1.139	56,1%	2.133	1.176	55,1%	2.107	1.131	53,7%	2.132	1.124	52,7%	2.114	1.117	52,8%
Fachbereich V	2.032	1.139	56,1%	2.133	1.176	55,1%	2.107	1.131	53,7%	2.132	1.124	52,7%	2.114	1.117	52,8%
Geographie	575	316	55,0%	486	254	52,3%	424	208	49,1%	387	179	46,3%	388	187	48,2%
Geowissenschaften	731	389	53,2%	747	390	52,2%	708	371	52,4%	714	389	54,5%	709	403	56,8%
Fachbereich VI	1.306	705	54,0%	1.233	644	52,2%	1.132	579	51,1%	1.101	568	51,6%	1.097	590	53,8%
sonst. Studienangebot	536	355	66,2%	562	370	65,8%	456	298	65,4%	494	316	64,0%	470	288	61,3%
Gesamt	14.909	8.580	57,5%	14.484	8.285	57,2%	13.751	7.853	57,1%	13.331	7.657	57,4%	12.827	7.368	57,4%

IV.2.1 Entwicklung der Zahl der Studierenden

Tabelle:
Entwicklung der Studienanfänger und -anfängerinnen (1. und 2. Fachsemester)
im A-Fach nach Lehreinheiten

	WS 13/14			WS 14/15			WS 15/16			WS 16/17			WS 17/18		
	Summe	weiblich	in %	Summe	weiblich	in %	Summe	weiblich	in %	Summe	weiblich	in %	Summe	weiblich	in %
Erziehungswissenschaft	219	185	84,5%	338	282	83,4%	296	240	81,1%	197	164	83,2%	195	164	84,1%
Bildungswissenschaften				1	1	100,0%	1	1	100,0%	1	1	100,0%			
Philosophie	63	27	42,9%	47	30	63,8%	45	20	44,4%	51	26	51,0%	52	20	38,5%
Psychologie	330	268	81,2%	438	346	79,0%	356	288	80,9%	365	304	83,3%	383	308	80,4%
Psychobiologie	3	1	33,3%	1	1	100,0%				1	1	100,0%	2	1	50,0%
Pflegewissenschaften				27	23	85,2%	23	21	91,3%	25	23	92,0%	24	24	100,0%
Fachbereich I	615	481	78,2%	852	683	80,2%	721	570	79,1%	640	519	81,1%	656	517	78,8%
Germanistik	306	215	70,3%	324	225	69,4%	290	208	71,7%	262	184	70,2%	222	165	74,3%
Anglistik	183	133	72,7%	129	93	72,1%	150	98	65,3%	193	127	65,8%	187	131	70,1%
Romanistik	61	47	77,0%	54	43	79,6%	51	44	86,3%	54	49	90,7%	34	28	82,4%
Klassische Philologie	14	9	64,3%	18	12	66,7%	15	9	60,0%	11	8	72,7%	9	3	33,3%
Slavistik/Russisch	6	5	83,3%	8	4	50,0%	8	4	50,0%	6	5	83,3%	7	5	71,4%
Sinologie	15	10	66,7%	22	15	68,2%	20	11	55,0%	23	14	60,9%	15	11	73,3%
Japanologie	47	27	57,4%	49	30	61,2%	55	32	58,2%	55	32	58,2%	62	37	59,7%
Phonetik	2	2	100,0%	3	3	100,0%	2	2	100,0%	2	2	100,0%	3	3	100,0%
Computerlinguistik und Medienwissenschaft	15	10	66,7%	18	12	66,7%	28	18	64,3%	18	11	61,1%	19	14	73,7%
Fachbereich II	683	483	70,7%	693	494	71,3%	687	476	69,3%	693	487	70,3%	624	444	71,2%
Geschichte	108	51	47,2%	89	33	37,1%	82	29	35,4%	98	33	33,7%	102	43	42,2%
Politikwissenschaft	140	56	40,0%	168	62	36,9%	152	70	46,1%	178	74	41,6%	155	67	43,2%
Klassische Archäologie	25	12	48,0%	19	10	52,6%	27	18	66,7%	24	14	58,3%	18	12	66,7%
Ägyptologie										2	2	100,0%			
Kunstgeschichte	42	33	78,6%	30	23	76,7%	29	23	79,3%	25	21	84,0%	18	15	83,3%
Papyrologie	1	1	100,0%							2	2	100,0%	1	1	100,0%
Fachbereich III	316	153	48,4%	306	128	41,8%	290	140	48,3%	329	146	44,4%	294	138	46,9%
BWL	383	193	50,4%	513	222	43,3%	437	184	42,1%	397	160	40,3%	409	174	42,5%
Soziologie	236	138	58,5%	221	128	57,9%	211	139	65,9%	208	128	61,5%	187	109	58,3%
VWL	250	90	36,0%	80	33	41,3%	170	62	36,5%	178	66	37,1%	112	35	31,3%
<u>WiSo gesamt</u>	<u>869</u>	<u>421</u>	<u>48,4%</u>	<u>814</u>	<u>383</u>	<u>47,1%</u>	<u>818</u>	<u>385</u>	<u>47,1%</u>	<u>783</u>	<u>354</u>	<u>45,2%</u>	<u>708</u>	<u>318</u>	<u>44,9%</u>
Mathematik	155	78	50,3%	123	54	43,9%	125	67	53,6%	126	62	49,2%	129	55	42,6%
Informatik	67	18	26,9%	77	18	23,4%	63	22	34,9%	72	22	30,6%	66	13	19,7%
Wirtschaftsinformatik	77	12	15,6%	66	11	16,7%	59	10	16,9%	87	17	19,5%	67	9	13,4%
Fachbereich IV	1.168	529	45,3%	1.080	466	43,1%	1.065	484	45,4%	1.068	455	42,6%	970	395	40,7%
Rechtswissenschaft	661	362	54,8%	628	335	53,3%	524	270	51,5%	519	262	50,5%	442	243	55,0%
Fachbereich V	661	362	54,8%	628	335	53,3%	524	270	51,5%	519	262	50,5%	442	243	55,0%
Geographie	114	66	57,9%	114	56	49,1%	102	49	48,0%	84	33	39,3%	114	68	59,6%
Geowissenschaften	185	98	53,0%	223	119	53,4%	181	97	53,6%	208	122	58,7%	198	117	59,1%
Fachbereich VI	299	164	54,8%	337	175	51,9%	283	146	51,6%	292	155	53,1%	312	185	59,3%
sonst. Studienangeb	193	135	69,9%	204	131	64,2%	117	78	66,7%	191	113	59,2%	110	66	60,0%
Gesamt	3.935	2.307	58,6%	4.100	2.412	58,8%	3.687	2.164	58,7%	3.732	2.137	57,3%	3.408	1.988	58,3%

IV.2.1 Entwicklung der Zahl der Studierenden

Tabelle:
Entwicklung des Frauenanteils der Studierenden in % nach Lehreinheiten

	Studierende im 1. Studienfach					Studienanfängerinnen im 1. u. 2 Sem.				
	WS 13/14	WS 14/15	WS 15/16	WS 16/17	WS 17/18	WS 13/14	WS 14/15	WS 15/16	WS 16/17	WS 17/18
Erziehungswissenschaft	80,0%	80,7%	81,6%	82,0%	81,1%	84,5%	83,4%	81,1%	83,2%	84,1%
Bildungswissenschaften		50,0%	100,0%	100,0%	100,0%		100,0%	100,0%	100,0%	
Philosophie	43,8%	47,3%	42,5%	46,0%	45,5%	42,9%	63,8%	44,4%	51,0%	38,5%
Psychologie	77,2%	77,9%	78,6%	79,2%	78,9%	81,2%	79,0%	80,9%	83,3%	80,4%
Psychobiologie	66,7%	75,0%	60,0%	80,0%	60,0%	33,3%	100,0%		100,0%	50,0%
Pflegewissenschaften		85,2%	92,1%	93,1%	95,9%		85,2%	91,3%	92,0%	100,0%
Fachbereich I	75,0%	76,5%	77,2%	78,2%	77,5%	78,2%	80,2%	79,1%	81,1%	78,8%
Germanistik	70,6%	70,4%	70,6%	70,1%	71,1%	70,3%	69,4%	71,7%	70,2%	74,3%
Anglistik	68,9%	68,2%	69,2%	69,8%	69,2%	72,7%	72,1%	65,3%	65,8%	70,1%
Romanistik	78,9%	79,9%	82,7%	87,1%	85,9%	77,0%	79,6%	86,3%	90,7%	82,4%
Klassische Philologie	62,0%	62,4%	60,5%	59,7%	58,8%	64,3%	66,7%	60,0%	72,7%	33,3%
Slavistik/Russisch	86,4%	79,3%	75,9%	82,2%	80,0%	83,3%	50,0%	50,0%	83,3%	71,4%
Sinologie	55,9%	54,3%	57,1%	60,9%	61,4%	66,7%	68,2%	55,0%	60,9%	73,3%
Japanologie	56,7%	57,0%	57,9%	57,4%	55,0%	57,4%	61,2%	58,2%	58,2%	59,7%
Phonetik	79,3%	76,0%	85,0%	86,7%	86,7%	100,0%	100,0%	100,0%	100,0%	100,0%
Computerlinguistik und Medienwissenschaft	49,0%	50,0%	46,1%	48,6%	54,3%	66,7%	66,7%	64,3%	61,1%	73,7%
Fachbereich II	68,7%	68,6%	68,9%	69,7%	69,6%	70,7%	71,3%	69,3%	70,3%	71,2%
Geschichte	40,4%	38,5%	37,6%	38,2%	39,6%	47,2%	37,1%	35,4%	33,7%	42,2%
Politikwissenschaft	33,0%	32,3%	34,0%	36,4%	36,0%	40,0%	36,9%	46,1%	41,6%	43,2%
Klassische Archäologie	56,6%	51,6%	51,6%	53,3%	58,3%	48,0%	52,6%	66,7%	58,3%	66,7%
Ägyptologie	75,0%	87,5%	80,0%	100,0%	100,0%				100,0%	
Kunstgeschichte	86,5%	89,0%	87,5%	89,8%	87,0%	78,6%	76,7%	79,3%	84,0%	83,3%
Papyrologie	100,0%	100,0%	100,0%	100,0%	100,0%	100,0%			100,0%	100,0%
Fachbereich III	44,4%	42,8%	42,4%	43,5%	43,5%	48,4%	41,8%	48,3%	44,4%	46,9%
BWL	48,0%	45,5%	44,4%	43,0%	41,7%	50,4%	43,3%	42,1%	40,3%	42,5%
Soziologie	59,6%	58,8%	59,2%	60,6%	61,7%	58,5%	57,9%	65,9%	61,5%	58,3%
VWL	34,3%	35,0%	33,7%	32,7%	31,3%	36,0%	41,3%	36,5%	37,1%	31,3%
<u>WiSo gesamt</u>	<u>48,6%</u>	<u>47,5%</u>	<u>46,4%</u>	<u>45,6%</u>	<u>44,7%</u>	<u>48,4%</u>	<u>47,1%</u>	<u>47,1%</u>	<u>45,2%</u>	<u>44,9%</u>
Mathematik	44,2%	41,9%	42,9%	46,1%	45,2%	50,3%	43,9%	53,6%	49,2%	42,6%
Informatik	19,2%	19,2%	21,8%	22,2%	20,5%	26,9%	23,4%	34,9%	30,6%	19,7%
Wirtschaftsinformatik	17,7%	15,8%	15,2%	16,2%	15,8%	15,6%	16,7%	16,9%	19,5%	13,4%
Fachbereich IV	44,6%	43,2%	42,5%	42,0%	41,0%	45,3%	43,1%	45,4%	42,6%	40,7%
Rechtswissenschaft	56,1%	55,1%	53,7%	52,7%	52,8%	54,8%	53,3%	51,5%	50,5%	55,0%
Fachbereich V	56,1%	55,1%	53,7%	52,7%	52,8%	54,8%	53,3%	51,5%	50,5%	55,0%
Geographie	55,0%	52,3%	49,1%	46,3%	48,2%	57,9%	49,1%	48,0%	39,3%	59,6%
Geowissenschaften	53,2%	52,2%	52,4%	54,5%	56,8%	53,0%	53,4%	53,6%	58,7%	59,1%
Fachbereich VI	54,0%	52,2%	51,1%	51,6%	53,8%	54,8%	51,9%	51,6%	53,1%	59,3%
sonst. Studienangeb	66,2%	65,8%	65,4%	64,0%	61,3%	69,9%	64,2%	66,7%	59,2%	60,0%
Gesamt	57,5%	57,2%	57,1%	57,4%	57,4%	58,6%	58,8%	58,7%	57,3%	58,3%

Tabelle:
Bestandene Prüfungen nach Studiengängen (Abschlussarten und Lehreinheiten)

		2013			2014			2015			2016			2017		
		Summe	weiblich	in %	Summe	weiblich	in %	Summe	weiblich	in %	Summe	weiblich	in %	Summe	weiblich	in %
Erziehungswissenschaft	MA	18	15	83,3%	50	43	86,0%	35	32	91,4%	40	35	87,5%	49	45	91,8%
Erziehungswissenschaft	BA	102	91	89,2%	144	124	86,1%	103	84	81,6%	99	81	81,8%	127	111	87,4%
Bildungswissenschaften	BA LA	243	170	70,0%	198	138	69,7%	220	149	67,7%	205	137	66,8%	211	91	43,1%
Philosophie	BA 2F				9	5	55,6%	3	1	33,3%	4	1	25,0%	5	2	40,0%
Philosophie	MA L	6	5	83,3%	10	7	70,0%	18	14	77,8%	23	19	82,6%	23	10	43,5%
Philosophie	MA 2F				1	1	100,0%	2	1	50,0%				2		
Philosophie	MA L													0		
Philosophie	LA	19	10	52,6%	15	8	53,3%	6	4	66,7%	8	4	50,0%	6	4	66,7%
Philosophie	BA LA	26	16	61,5%	36	28	77,8%	39	23	59,0%	37	20	54,1%	41	29	70,7%
Psychologie	MA	19	15	78,9%	84	61	72,6%	109	92	84,4%	142	115	81,0%	139	113	81,3%
Psychologie	BA	154	119	77,3%	205	169	82,4%	121	100	82,6%	137	111	81,0%	152	126	82,9%
Fachbereich I		587	441	75,1%	752	584	77,7%	656	500	76,2%	695	523	75,3%	755	531	70,33%

Tabelle:
Bestandene Prüfungen nach Studiengängen (Abschlussarten und Lehreinheiten)

		2013			2014			2015			2016			2017		
		Summe	weiblich	in %	Summe	weiblich	in %	Summe	weiblich	in %	Summe	weiblich	in %	Summe	weiblich	in %
Germanistik	BA 2F	29	19	65,5%	31	27	87,1%	29	27	93,1%	20	15	75,0%	29	24	82,8%
Germanistik	MA										16	16	100,0%	15	14	93,3%
Germanistik	MA L	3	3	100,0%				0			0					
Germanistik	MA L	25	19	76,0%	77	56	72,7%	63	52	82,5%	76	58	76,3%	88	67	76,1%
Germanistik	BA LA	113	88	77,9%	89	72	80,9%	94	65	69,1%	84	64	76,2%	86	68	79,1%
Germanistik	MA 2F	3	2	66,7%	9	9	100,0%	8	7	87,5%	11	7	63,6%	6	4	66,7%
Germanistik	LA	100	77	77,0%	62	45	72,6%	26	15	57,7%	11	8	72,7%	10	5	50,0%
Anglistik	BA LA	63	39	61,9%	57	43	75,4%	57	38	66,7%	47	35	74,5%	68	50	73,5%
Anglistik	MA 2F				1	1	100,0%	2	2	100,0%	4	3	75,0%	5	5	100,0%
Anglistik	LA	89	66	74,2%	69	47	68,1%	27	15	55,6%	11	4	36,4%	6	3	50,0%
Anglistik	BA 2F				14	11	78,6%	15	10	66,7%	23	21	91,3%	25	19	76,0%
Anglistik	MA	1	1	100,0%	1	1	100,0%	4	3	75,0%	2	2	100,0%	3	2	66,7%
Anglistik	MA L	7	6	85,7%	44	33	75,0%	48	34	70,8%	37	28	75,7%	63	50	79,4%
Romanistik	BA LA	38	34	89,5%	18	16	88,9%	29	27	93,1%	45	40	88,9%	34	29	85,3%
Romanistik	MA L				14	12	85,7%	28	22	78,6%	29	27	93,1%	35	30	85,7%
Romanistik	MA 2F				1	1	100,0%				2	2	100,0%	2	1	50,0%
Romanistik	LA	72	64	88,9%	48	42	87,5%	27	24	88,9%	9	6	66,7%	4	2	50,0%
Romanistik	BA 2F	3	2	66,7%	6	5	83,3%	7	3	42,9%	4	4	100,0%	4	2	50,0%
Romanische Philologie	MA										1	1	100,0%			
Klassische Philologie	MA L	3	2	66,7%	13	10	76,9%	10	7	70,0%	14	10	71,4%	15	9	60,0%
Klassische Philologie	LA	27	18	66,7%	22	15	68,2%	8	5	62,5%	2	1	50,0%	4	2	50,0%
Klassische Philologie	BA LA	13	10	76,9%	15	9	60,0%	16	11	68,8%	13	8	61,5%	12	5	41,7%
Griechisch	BA LA										1	1	100,0%			
Slavistik/Russisch	BA 2F	5	5	100,0%	3	2	66,7%	1	1	100,0%	3	3	100,0%	3	2	66,7%
Slavistik/Russisch	MA 2F										1			1	1	100,0%
Slavistik/Russisch	BA LA													1	1	100,0%
Slavistik/Russisch	LA	1	1	100,0%	1	1	100,0%				1	1	100,0%	10	1	10,0%
Russisch	BA LA										2	2	100,0%			
Russisch	MA L										1	1	100,0%			
Sinologie	BA 2F	9	7	77,8%	10	8	80,0%	12	3	25,0%	10	6	60,0%	12	8	66,7%
Sinologie	MA 2F				1											
Sinologie	MA	2	2	100,0%				1	1	100,0%	1	1	100,0%	2	2	100,0%
Japanologie	BA 2F	23	14	60,9%	24	16	66,7%	28	16	57,1%	16	10	62,5%	17	13	76,5%
Japanologie	MA	1	1	100,0%				1	1	100,0%	2	2	100,0%	6	5	83,3%
Phonetik	MA										1	1	100,0%			
Computerlinguistik und Digital Humanities	BA 2F				4			1	1	100,0%	2			4		
Computerlinguistik und Digital Humanities	MA 2F				1	1	100,0%				2	1	50,0%	1	1	100,0%
Computerlinguistik und Digital Humanities	MA							1			5	1	20,0%	4	3	75,0%
Medienwissenschaft	MA 2F				5	4	80,0%	8	7	87,5%	4	1	25,0%	6	3	50,0%
Medienwissenschaft	BA 2F	23	15	65,2%	37	26	70,3%	36	29	80,6%	33	25	75,8%	22	17	77,3%
Medienwissenschaft	BA												10	8	80,0%	
Medienwissenschaft	MA										2	1	50,0%	7	6	85,7%
Fachbereich II		653	495	75,8%	677	513	75,8%	587	426	72,6%	548	417	76,1%	620	462	74,52%

IV.2.2 Prüfungen

Tabelle:
Bestandene Prüfungen nach Studiengängen (Abschlussarten und Lehreinheiten)

		2013			2014			2015			2016			2017		
		Summe	weiblich	in %	Summe	weiblich	in %	Summe	weiblich	in %	Summe	weiblich	in %	Summe	weiblich	in %
Geschichte	BA 2F	13	5	38,5%	13	3	23,1%	21	10	47,6%	21	7	33,3%	12	6	50,0%
Geschichte	MA 2F	1	1	100,0%	6	3	50,0%	10	1	10,0%	9	4	44,4%	10	4	40,0%
Geschichte	MA							4	4	100,0%	1					
Geschichte	MA L	3			38	20	52,6%	34	16	47,1%	53	33	62,3%	53	26	49,1%
Geschichte	MA L	1														
Geschichte	BA LA	66	40	60,6%	56	31	55,4%	61	35	57,4%	54	28	51,9%	55	30	54,5%
Geschichte	LA	88	51	58,0%	72	31	43,1%	26	11	42,3%	15	6	40,0%	10	5	50,0%
Politikwissenschaft	BA 2F	61	23	37,7%	52	17	32,7%	78	21	26,9%	52	17	32,7%	46	14	30,4%
Politikwissenschaft	MA L	5	3	60,0%	18	13	72,2%	20	11	55,0%	20	11	55,0%	23	13	56,5%
Politikwissenschaft	BA LA	36	20	55,6%	32	19	59,4%	23	12	52,2%	27	14	51,9%	32	15	46,9%
Politikwissenschaft	LA	49	26	53,1%	29	15	51,7%	10	5	50,0%	4	2	50,0%	9	1	11,1%
Politikwissenschaft	MA										4	3	75,0%	12	6	50,0%
Politikwissenschaft	MA 2F	1			5	3	60,0%	11	3	27,3%	10			5	2	40,0%
Klassische Archäologie	BA	3	2	66,7%	6	6	100,0%	3	1	33,3%	6	2	33,3%	6	2	33,3%
Klassische Archäologie	BA 2F													2		
Klassische Archäologie	MA 2F				1	2	200,0%									
Ägyptologie	MA 2F													2	2	100,0%
Kunstgeschichte	BA 2F	15	15	100,0%	13	12	92,3%	14	14	100,0%	14	13	92,9%	6	5	83,3%
Kunstgeschichte	MA 2F				1	1	100,0%	3	3	100,0%	1	1	100,0%	1	1	100,0%
Kunstgeschichte	MA										2	2	100,0%	5	5	100,0%
Fachbereich III		342	186	54,4%	342	176	51,5%	318	147	46,2%	293	143	48,8%	289	137	47,40%
BWL	BA	216	100	46,3%	275	142	51,6%	277	130	46,9%	201	103	51,2%	175	82	46,9%
BWL	MA	64	27	42,2%	128	65	50,8%	86	51	59,3%	82	35	42,7%	101	47	46,5%
Soziologie	MA	14	9	64,3%	18	12	66,7%	45	37	82,2%	44	22	50,0%	37	21	56,8%
Soziologie	BA 2F	27	20	74,1%	26	21	80,8%	54	36	66,7%	37	23	62,2%	34	24	70,6%
Soziologie	BA	34	21	61,8%	25	14	56,0%	34	26	76,5%	23	14	60,9%	24	16	66,7%
VWL	BA	22	7	31,8%	25	11	44,0%	41	11	26,8%	33	4	12,1%	37	10	27,0%
VWL	MA	23	13	56,5%	3	2	66,7%	45	23	51,1%	37	16	43,2%	40	21	52,5%
VWL	BA 2F													7	2	28,6%
Mathematik	MA L				15	13	86,7%	29	20	69,0%	17	10	58,8%	28	18	64,3%
Mathematik (LA)	MA L	2	2	100,0%												
Mathematik (LA)	BA LA	17	13	76,5%	27	16	59,3%	28	17	60,7%	20	10	50,0%	19	12	63,2%
Mathematik (LA)	LA	28	18	64,3%	19	11	57,9%	5	1	20,0%	2	1	50,0%	2		
Angewandte Mathematik	BA	4	1	25,0%	8	3	37,5%	9			7	3	42,9%	13	2	15,4%
Angewandte Mathematik	MA	6	2	33,3%	3	1	33,3%	8	4	50,0%	11	3	27,3%	10	3	30,0%
Wirtschaftsmathematik	MA	4	3	75,0%	14	8	57,1%	11	3	27,3%	1	1	100,0%	10	2	20,0%
Wirtschaftsmathematik	BA	20	9	45,0%	26	7	26,9%	29	12	41,4%	12	3	25,0%	16	9	56,3%
Informatik	BA	12	2	16,7%	9			11	5	45,5%	9	1	11,1%	14		
Informatik	MA	4			7			12			6	1	16,7%	3	1	33,3%
Informatik	MA L										1	1	100,0%	1		
Informatik	BA 2F													1		
Informatik	BA LA	3							1		4					
Wirtschaftsinformatik	BA	17			18			14	2	14,3%	10	2	20,0%	16	1	6,3%
Wirtschaftsinformatik	MA	5			14	3	21,4%	17	1	5,9%	18			14		
Fachbereich IV		522	247	47,3%	660	329	49,8%	755	380	50,3%	575	253	44,0%	602	271	45,02%
Rechtswissenschaft	j. Ex.	137	90	65,7%	150	97	64,7%	110	66	60,0%	101	58	57,4%	113	68	60,2%
Fachbereich V		137	90	65,7%	150	97	64,7%	110	66	60,0%	101	58	57,4%	113	68	60,18%

Tabelle:
Bestandene Prüfungen nach Studiengängen (Abschlussarten und Lehreinheiten)

		2013			2014			2015			2016			2017		
		Summe	weiblich	in %	Summe	weiblich	in %	Summe	weiblich	in %	Summe	weiblich	in %	Summe	weiblich	in %
Geographie	MA	17	11	64,7%	42	25	59,5%	9	4	44,4%	8	6	75,0%	6	2	33,3%
Geographie	BA LA	44	28	63,6%	32	20	62,5%	49	35	71,4%	35	22	62,9%	34	20	58,8%
Geographie	LA	27	17	63,0%	12	5	41,7%	3	1	33,3%	3	1	33,3%	2	1	50,0%
Geographie	MA L	8	4	50,0%	48	35	72,9%	34	23	67,6%	35	22	62,9%	48	33	68,8%
Geographie	BA	73	45	61,6%	75	40	53,3%	60	32	53,3%	33	16	48,5%	16	12	75,0%
Geowissenschaften	MA	28	20	71,4%	26	16	61,5%	45	22	48,9%	41	19	46,3%	63	23	36,5%
Geowissenschaften	BA	51	27	52,9%	71	34	47,9%	79	47	59,5%	33	26	78,8%	52	30	57,7%
Geowissenschaften	BA LA	37	25	67,6%	18	11	61,1%	18	16	88,9%	23	18	78,3%	27	21	77,8%
Geowissenschaften	MA L	11	11	100,0%	50	40	80,0%	25	19	76,0%	22	14	63,6%	27	21	77,8%
Fachbereich VI		296	188	63,5%	374	226	60,4%	322	199	61,8%	233	144	61,8%	275	163	59,27%
sonst. Studienangebot		60	46	76,7%	48	31	64,6%	52	43	82,7%	39	26	66,7%	39	21	53,85%
Gesamt		2.597	1.693	65,2%	3.003	1.956	65,1%	2.800	1.761	62,9%	2.484	1.564	63,0%	2.693	1.653	61,4%

Tabelle:
Bestandene Promotionen nach Lehreinheiten

	2013			2014			2015			2016			2017		
	Summe	weiblich	in %	Summe	weiblich	in %	Summe	weiblich	in %	Summe	weiblich	in %	Summe	weiblich	in %
Erziehungswissenschaft	1						1			1	1	100,00%	2	1	50,00%
Philosophie	1			2	1	50,00%	2								
Psychologie	13	7	53,85%	14	9	64,29%	18	10	55,56%	10	8	80,00%	6	3	50,00%
Fachbereich I	15	7	46,67%	16	10	62,50%	21	10	47,62%	11	9	81,82%	8	4	50,00%
Germanistik	4	2	50,00%	5	2	40,00%	3			1			4	2	50,00%
Anglistik	2	2	100,00%	1	1	100,00%							3	1	33,33%
Romanistik	2	1	50,00%	1	1	100,00%				1					
Klassische Philologie				1	1	100,00%							2	1	50,00%
Slavistik/Russisch										1	1	100,00%			
Sinologie				1	1	100,00%				1					
Japanologie	1	1	100,00%	1	1	100,00%	1						1		
Phonetik										2	2	100,00%			
Computerlinguistik und Medienwissenschaft				1	1	100,00%				1	1	100,00%	2	2	100,00%
Fachbereich II	9	6	66,67%	13	9	69,23%	4	0	0,00%	7	4	57,14%	12	6	50,00%
Geschichte	7	2	28,57%	4	1	25,00%	8	2	25,00%	2	1	50,00%	5	1	20,00%
Politikwissenschaft	4	2	50,00%	6	3	50,00%	2			1			1	1	100,00%
Klassische Archäologie	1												3		
Kunstgeschichte	2	1	50,00%	4	3	75,00%				3	2	66,67%	3	3	100,00%
Papyrologie										1	1	100,00%			
Fachbereich III	14	5	35,71%	14	7	50,00%	10	2	20,00%	7	4	57,14%	12	5	41,67%
BWL	11	6	54,55%	10	5	50,00%	12	6	50,00%	7	1	14,29%	7	4	57,14%
Soziologie	6	2	33,33%	5	4	80,00%	2			3			5	3	60,00%
VWL	4			5	1	20,00%	6	2	33,33%	5			3	1	33,33%
WiSo gesamt	21	8	38,10%	20	10	50,00%	20	8	40,00%	15	1	6,67%	15	8	53,33%
Angewandte Mathematik	7	1	14,29%	5			3			8	3	37,50%	2		
Informatik	3			1						4	2	50,00%	2	1	50,00%
Fachbereich IV	31	9	29,03%	26	10	38,46%	23	8	34,78%	27	6	22,22%	19	9	47,37%
Rechtswissenschaft	28	15	53,57%	22	7	31,82%	23	14	60,87%	22	10	45,45%	17	6	35,29%
Fachbereich V	28	15	53,57%	22	7	31,82%	23	14	60,87%	22	10	45,45%	17	6	35,29%
Geowissenschaften	9	3	33,33%	21	10	47,62%	11	6	54,55%	11	6	54,55%	10	3	30,00%
Fachbereich VI	9	3	33,33%	21	10	47,62%	11	6	54,55%	11	6	54,55%	10	3	30,00%
Gesamt	106	45	42,45%	112	53	47,32%	92	40	43,48%	85	39	45,88%	78	33	42,31%

Tabelle:
Bestandene Habilitationen nach Lehreinheiten

	2013			2014			2015			2016			2017		
	Summe	weiblich	in %	Summe	weiblich	in %	Summe	weiblich	in %	Summe	weiblich	in %	Summe	weiblich	in %
Psychologie															1
Fachbereich I	n.b.			n.b.			n.b.			n.b.			1		
Germanistik										1	1	100,0%	1	1	100,0%
Klassische Philologie	1														
Fachbereich II	1	0	0,0%	0	0	n.b.	0	0	n.b.	1	1	100,0%	1	1	100,0%
Geschichte				2			1								
Politikwissenschaft				1			1								
Fachbereich III	0	0	n.b.	3	0	0,0%	2	0	0,0%	0	0	n.b.	0	0	n.b.
Informatik	2														
Fachbereich IV	2	0	0,0%	0	0	n.b.	0	0	n.b.	0	0	n.b.	0	0	n.b.
Rechtswissenschaft										1					
Fachbereich V	0	0	n.b.	0	0	n.b.	0	0	n.b.	1	0	0,0%	0	0	n.b.
Gesamt	3	0	0,0%	3	0	0,0%	2	0	0,0%	2	1	50,0%	2	1	50,0%

Tabelle:
Entwicklung bestandener Prüfungen nach Abschlussarten und Lehreinheiten

	BA/MA/Lehramt/Staatsex.				Promotionen				Habilitationen			
	WS 14/15	WS 15/16	WS 16/17	WS 17/18	WS 14/15	WS 15/16	WS 16/17	WS 17/18	WS 14/15	WS 15/16	WS 16/17	WS 17/18
Erziehungswissenschaft	86,1%	84,1%	83,5%	88,6%			100,0%	50,0%				
Bildungswissenschaften	69,7%	67,7%	66,8%	43,1%								
Philosophie	69,0%	63,2%	61,1%	58,4%	50,0%							
Psychologie	79,6%	83,5%	81,0%	82,1%	64,3%	55,6%	80,0%	50,0%				
Fachbereich I	77,7%	76,2%	75,3%	70,3%	62,5%	47,6%	81,8%	50,0%	n.b.	n.b.	n.b.	0,0%
Germanistik	78,0%	75,5%	77,1%	77,8%	40,0%			50,0%			100,0%	100,0%
Anglistik	73,1%	66,7%	75,0%	75,9%	100,0%			33,3%				
Romanistik	87,4%	83,5%	88,8%	81,0%	100,0%							
Romanische Philologie			100,0%									
Klassische Philologie	68,0%	67,6%	65,5%	51,6%	100,0%			50,0%				
Griechisch			100,0%									
Slavistik/Russisch	75,0%	100,0%	80,0%	33,3%			100,0%					
Russisch			100,0%									
Sinologie	72,7%	30,8%	63,6%	71,4%	100,0%							
Japanologie	66,7%	58,6%	66,7%	78,3%	100,0%							
Phonetik			100,0%				100,0%					
Computerlinguistik und Digital	20,0%	50,0%	22,2%	44,4%	100,0%							
Medienwissenschaft	71,4%	81,8%	69,2%	75,6%	50,0%		100,0%	100,0%				
Fachbereich II	75,8%	72,6%	76,1%	74,5%	69,2%	0,0%	57,1%	50,0%	n.b.	n.b.	100,0%	100,0%
Geschichte	47,6%	49,4%	51,0%	50,7%	25,0%	25,0%	50,0%	20,0%				
Politikwissenschaft	49,3%	36,6%	40,2%	40,2%	50,0%			100,0%				
Klassische Archäologie	114,3%	33,3%	33,3%	25,0%								
Ägyptologie				100,0%								
Kunstgeschichte	92,9%	100,0%	94,1%	91,7%	75,0%		66,7%	100,0%				
Papyrologie							100,0%					
Fachbereich III	51,5%	46,2%	48,8%	47,4%	50,0%	20,0%	57,1%	41,7%	0,0%	0,0%	n.b.	n.b.
BWL	51,4%	49,9%	48,8%	46,7%	50,0%	50,0%	14,3%	57,1%				
Soziologie	68,1%	74,4%	56,7%	64,2%	80,0%			60,0%				
VWL	46,4%	39,5%	28,6%	39,3%	20,0%	33,3%		33,3%				
<u>WiSo gesamt</u>	<u>53,4%</u>	<u>54,0%</u>	<u>47,5%</u>	<u>49,0%</u>	<u>50,0%</u>	<u>40,0%</u>	<u>6,7%</u>	<u>53,3%</u>	<u>n.b.</u>	<u>n.b.</u>	<u>n.b.</u>	<u>n.b.</u>
Mathematik	86,7%	69,0%	58,8%	64,3%								
Mathematik (LA)	58,7%	54,5%	50,0%	57,1%								
Angewandte Mathematik	36,4%	23,5%	33,3%	21,7%			37,5%					
Wirtschaftsmathematik	37,5%	37,5%	30,8%	42,3%								
Informatik		26,1%	15,0%	5,3%			50,0%	50,0%				
Wirtschaftsinformatik	9,4%	9,7%	7,1%	3,3%								
Fachbereich IV	49,8%	50,3%	44,0%	45,0%	38,5%	34,8%	22,2%	47,4%	n.b.	n.b.	n.b.	n.b.
Rechtswissenschaft	64,7%	60,0%	57,4%	60,2%	31,8%	60,9%	45,5%	35,3%				
Fachbereich V	64,7%	60,0%	57,4%	60,2%	31,8%	60,9%	45,5%	35,3%	n.b.	n.b.	0,0%	n.b.
Geographie	59,8%	61,3%	58,8%	64,2%								
Geowissenschaften	61,2%	62,3%	64,7%	56,2%	47,6%	54,5%	54,5%	30,0%				
Fachbereich VI	60,4%	61,8%	61,8%	59,3%	47,6%	54,5%	54,5%	30,0%	n.b.	n.b.	n.b.	n.b.
sonst. Studienangeb	64,6%	82,7%	66,7%	53,8%	n.b.	n.b.	n.b.	n.b.	n.b.	n.b.	n.b.	n.b.
Gesamt	65,1%	62,9%	63,0%	61,4%	47,3%	43,5%	45,9%	42,3%	0,0%	0,0%	50,0%	50,0%

Tabelle:

Entwicklung des Personalbestandes (VZÄ) gesamt und nach Geschlecht, Lehreinheiten und Fachbereichen (zum 01.01.)

	2014			2015			2016			2017			2018		
	Summe	weiblich	in %	Summe	weiblich	in %	Summe	weiblich	in %	Summe	weiblich	in %	Summe	weiblich	in %
Fachbereich I allgemein	3,25	2,75	84,6%	3,25	2,75	84,6%	3,75	3,25	86,7%	2,50	2,50	100,0%	2,50	2,50	100,0%
Erziehungswissenschaft	19,00	9,00	47,4%	19,50	9,25	47,4%	20,00	9,25	46,3%	18,38	8,13	44,2%	17,38	8,63	49,6%
Bildungswissenschaften	9,38	5,25	56,0%	11,35	6,25	55,1%	12,88	7,13	55,3%	12,75	7,00	54,9%	12,39	5,75	46,4%
Philosophie	8,91	1,41	15,8%	8,75	1,00	11,4%	8,61	0,86	10,0%	10,00	1,00	10,0%	9,00	0,50	5,6%
Psychologie	58,15	34,65	59,6%	56,65	30,65	54,1%	57,27	33,87	59,1%	55,90	36,10	64,6%	64,25	40,70	63,3%
Psychobiologie (Forschungsinstitut)	4,85	2,05	42,3%	6,80	2,30	33,8%	5,25	1,75	33,3%	5,30	1,80	34,0%	4,75	1,75	36,8%
Pflegewissenschaften				2,50	2,50	100,0%	3,50	3,00	85,7%	4,50	4,00	88,9%	4,25	3,75	88,2%
Fachbereich I	103,54	55,11	53,2%	108,80	54,70	50,3%	111,25	59,10	53,1%	109,32	60,52	55,4%	114,52	63,57	55,5%
Fachbereich II allgemein	4,50	3,00	66,7%	4,50	3,00	66,7%	3,50	2,00	57,1%	3,50	2,00	57,1%	2,50	2,00	80,0%
Germanistik	37,84	18,01	47,6%	39,59	20,01	50,5%	34,88	16,63	47,7%	36,05	17,13	47,5%	32,67	18,00	55,1%
Anglistik	19,25	12,25	63,6%	19,75	13,25	67,1%	20,25	13,75	67,9%	21,85	14,85	68,0%	23,45	16,45	70,1%
Romanistik	19,00	13,00	68,4%	19,50	13,50	69,2%	17,75	11,75	66,2%	19,00	13,50	71,1%	18,50	14,00	75,7%
Klassische Philologie	4,50	0,50	11,1%	5,00	1,00	20,0%	5,00	1,00	20,0%	4,58	1,08	23,5%	5,50	1,00	18,2%
Slavistik/Russisch	5,50	3,50	63,6%	5,50	3,50	63,6%	5,00	3,00	60,0%	5,00	3,00	60,0%	6,50	3,50	53,8%
Sinologie	8,46	2,75	32,5%	7,50	2,00	26,7%	8,49	2,99	35,2%	6,99	1,99	28,5%	6,84	2,34	34,2%
Japanologie	8,00	5,00	62,5%	8,00	5,00	62,5%	9,00	4,50	50,0%	8,50	5,00	58,8%	9,50	5,50	57,9%
Phonetik	3,50	2,00	57,1%	3,00	1,50	50,0%	2,50	1,50	60,0%	2,50	1,50	60,0%	1,50	1,50	100,0%
Computerlinguistik und Digital	5,50	3,50	63,6%	6,00	3,00	50,0%	6,25	2,75	44,0%	4,70	2,20	46,8%	3,45	0,45	13,0%
Medienwissenschaft	8,75	2,25	25,7%	7,87	2,37	30,1%	6,87	2,37	34,5%	8,12	3,62	44,5%	8,00	3,50	43,8%
Fachbereich II	124,79	65,76	52,7%	126,21	68,13	54,0%	119,49	62,24	52,1%	120,78	65,87	54,5%	118,40	68,24	57,6%
Fachbereich III allgemein	2,00	1,00	50,0%	2,00	1,00	50,0%	1,79	0,79	44,3%	1,79	0,79	44,3%	1,79	0,79	44,3%
Geschichte	29,25	10,75	36,8%	28,71	12,21	42,5%	32,21	11,71	36,4%	25,75	10,75	41,7%	27,95	12,25	43,8%
Politikwissenschaft	15,25	2,75	18,0%	14,25	3,00	21,1%	15,25	4,00	26,2%	14,75	4,50	30,5%	17,65	5,90	33,4%
Klassische Archäologie	6,00	3,00	50,0%	6,00	3,00	50,0%	5,50	2,50	45,5%	6,50	3,50	53,8%	6,25	3,25	52,0%
Ägyptologie	2,50	1,50	60,0%	2,50	1,50	60,0%	2,50	1,50	60,0%	1,50	1,50	100,0%	1,50	1,50	100,0%
Kunstgeschichte	8,00	3,00	37,5%	8,00	3,00	37,5%	9,15	4,15	45,4%	6,65	2,65	39,8%	8,15	3,15	38,7%
Papyrologie	0,50	0,50	100,0%	1,50	0,50	33,3%	1,50	0,50	33,3%	1,50	0,50	33,3%	1,50	0,50	33,3%
Fachbereich III	63,50	22,50	35,4%	62,96	24,21	38,5%	67,91	25,16	37,0%	58,44	24,19	41,4%	64,79	27,34	42,2%
Fachbereich IV allgemein	2,00	1,00	50,0%	2,50	1,00	40,0%	2,50	1,00	40,0%	3,50	2,00	57,1%	4,00	3,00	75,0%
BWL	36,50	14,75	40,4%	34,54	13,92	40,3%	32,04	11,29	35,2%	33,46	10,96	32,8%	35,13	13,13	37,4%
Soziologie	23,68	11,00	46,4%	21,05	9,50	45,1%	22,42	9,85	43,9%	21,77	9,35	42,9%	20,02	8,60	43,0%
VWL	20,70	9,50	45,9%	25,42	8,67	34,1%	25,67	9,42	36,7%	23,60	9,85	41,7%	26,33	11,58	44,0%
WiSo gesamt	80,88	35,25	43,6%	81,01	32,09	39,6%	80,13	30,56	38,1%	78,82	30,15	38,3%	81,47	33,30	40,9%
Mathematik	23,75	5,50	23,2%	23,61	7,11	30,1%	25,11	5,11	20,3%	23,69	6,11	25,8%	23,44	5,86	25,0%
Informatik	21,50	5,00	23,3%	21,50	4,00	18,6%	17,50	3,00	17,1%	20,00	3,50	17,5%	19,50	4,00	20,5%
Wirtschaftsinformatik	6,25	0,75	12,0%	6,25	0,75	12,0%	7,00			7,50			8,00		
Fachbereich IV	134,38	47,50	35,3%	134,87	44,95	33,3%	132,24	39,67	30,0%	133,52	41,76	31,3%	136,42	46,16	33,8%
Fachbereich V allgemein	6,35	6,35	100,0%	6,35	6,35	100,0%	6,35	6,35	100,0%	5,35	5,35	100,0%	5,35	5,35	100,0%
Rechtswissenschaft	46,26	20,76	44,9%	46,66	17,91	38,4%	51,66	20,91	40,5%	47,06	17,56	37,3%	50,31	18,56	36,9%
Fachbereich V	52,61	27,11	51,5%	53,01	24,26	45,8%	58,01	27,26	47,0%	52,41	22,91	43,7%	55,66	23,91	43,0%
Fachbereich VI allgemein	2,50	2,00	80,0%	3,00	2,50	83,3%	3,50	3,50	100,0%	3,00	3,00	100,0%	4,00	4,00	100,0%
Geographie	24,00	12,25	51,0%	22,25	11,75	52,8%	22,50	12,75	56,7%	21,00	12,25	58,3%	18,75	10,50	56,0%
Geowissenschaften	57,99	19,62	33,8%	54,77	19,13	34,9%	61,58	23,04	37,4%	55,34	22,52	40,7%	53,64	19,32	36,0%
Fachbereich VI	84,49	33,87	40,1%	80,02	33,38	41,7%	87,58	39,29	44,9%	79,34	37,77	47,6%	76,39	33,82	44,3%
Institute	64,85	41,85	64,5%	63,22	38,47	60,9%	58,58	34,58	59,0%	28,56	19,06	66,7%	30,45	20,95	68,8%
Verw., Zentr. Ber.	320,58	142,73	44,5%	309,36	138,04	44,6%	323,27	148,63	46,0%	319,31	145,09	45,4%	317,55	139,74	44,0%
Gesamt	948,74	436,43	46,0%	938,45	426,13	45,4%	958,34	435,93	45,5%	901,70	417,18	46,3%	914,19	423,74	46,4%

Tabelle:

Entwicklung des Personalbestandes (VZÄ) an Hochschullehrerinnen und Hochschullehrern nach Geschlecht, Lehreinheiten und Fachbereichen

	2014			2015			2016			2017			2018		
	Summe	weiblich	in %	Summe	weiblich	in %	Summe	weiblich	in %	Summe	weiblich	in %	Summe	weiblich	in %
Erziehungswissenschaft	5,00			5,00	1,00	20,0%	5,00	1,00	20,0%	5,00	2,00	40,0%	4,00	2,00	50,0%
Bildungswissenschaften	3,00	3,00	100,0%	3,00	3,00	100,0%	3,00	2,00	66,7%	3,00	2,00	66,7%	3,00	2,00	66,7%
Philosophie	3,00			3,00			2,00			3,00			3,00		
Psychologie	12,00	4,00	33,3%	13,00	4,00	30,8%	13,00	5,00	38,5%	12,00	4,00	33,3%	14,00	5,00	35,7%
Psychobiologie (Forschungsinstitut)	2,00			2,00			2,00			2,00			1,25		
Pflegewissenschaften				2,00	2,00	100,0%	2,00	2,00	100,0%	2,00	2,00	100,0%	2,00	2,00	100,0%
Fachbereich I	25,00	7,00	28,0%	28,00	10,00	35,7%	27,00	10,00	37,0%	27,00	10,00	37,0%	27,25	11,00	40,4%
Germanistik	10,00	3,00	30,0%	10,00	5,00	50,0%	9,00	4,00	44,4%	11,00	4,00	36,4%	10,00	5,00	50,0%
Anglistik	4,00	2,00	50,0%	6,00	3,00	50,0%	6,00	3,00	50,0%	7,00	3,00	42,9%	7,00	3,00	42,9%
Romanistik	4,00	2,00	50,0%	4,00	1,00	25,0%	5,00	2,00	40,0%	5,00	2,00	40,0%	4,00	2,00	50,0%
Klassische Philologie	2,00			2,00			2,00			2,00			2,00		
Slavistik/Russisch	2,00	1,00	50,0%	2,00	1,00	50,0%	2,00	1,00	50,0%	2,00	1,00	50,0%	2,00	1,00	50,0%
Sinologie	2,00			2,00			2,00			2,00			2,00		
Japanologie	2,00	1,00	50,0%	2,00	1,00	50,0%	2,00	1,00	50,0%	2,00	1,00	50,0%	2,00	1,00	50,0%
Phonetik	1,00	1,00	100,0%	1,00	1,00	100,0%	1,00	1,00	100,0%	1,00	1,00	100,0%	1,00	1,00	100,0%
Computerlinguistik und Digital	2,00	1,00	50,0%	2,00	1,00	50,0%	2,00	1,00	50,0%	2,00	1,00	50,0%	2,00		
Medienwissenschaft	3,00			3,00			3,00			3,00			3,00		
Fachbereich II	32,00	11,00	34,4%	34,00	13,00	38,2%	34,00	13,00	38,2%	37,00	13,00	35,1%	35,00	13,00	37,1%
Geschichte	8,00	2,00	25,0%	8,00	3,00	37,5%	9,00	3,00	33,3%	8,00	3,00	37,5%	9,00	3,00	33,3%
Politikwissenschaft	7,00			6,00			6,00			6,00			5,00		
Klassische Archäologie	2,00			2,00			2,00			2,00			2,00		
Ägyptologie	1,00			1,00			1,00			1,00			1,00		
Kunstgeschichte	3,50	1,50	42,9%	3,50	1,50	42,9%	3,50	1,50	42,9%	3,00	1,00	33,3%	3,00	1,00	33,3%
Papyrologie				1,00			1,00			1,00			1,00		
Fachbereich III	21,50	3,50	16,3%	21,50	4,50	20,9%	22,50	4,50	20,0%	20,00	4,00	20,0%	20,00	4,00	20,0%
BWL	10,00	1,00	10,0%	9,00	1,00	11,1%	9,00	1,00	11,1%	10,00	1,00	10,0%	10,00	1,00	10,0%
Soziologie	8,00	4,00	50,0%	8,00	5,00	62,5%	7,00	4,00	57,1%	7,00	4,00	57,1%	5,00	2,00	40,0%
VWL	7,00	1,00	14,3%	9,00	1,00	11,1%	9,00	1,00	11,1%	9,00	1,00	11,1%	8,00	1,00	12,5%
WiSo gesamt	25,00	6,00	24,0%	26,00	7,00	26,9%	25,00	6,00	24,0%	26,00	6,00	23,1%	23,00	4,00	17,4%
Mathematik	8,00	1,00	12,5%	7,00	1,00	14,3%	8,00	1,00	12,5%	9,00	1,00	11,1%	8,75	1,75	20,0%
Informatik	6,00			6,00			5,00			5,00			5,00		
Wirtschaftsinformatik	2,50			2,50			2,50			2,50			2,00		
Fachbereich IV	41,50	7,00	16,9%	41,50	8,00	19,3%	40,50	7,00	17,3%	42,50	7,00	16,5%	38,75	5,75	14,8%
Rechtswissenschaft	18,00	1,00	5,6%	17,00	1,00	5,9%	18,00	1,00	5,6%	19,00	2,00	10,5%	19,00	2,00	10,5%
Fachbereich V	18,00	1,00	5,6%	17,00	1,00	5,9%	18,00	1,00	5,6%	19,00	2,00	10,5%	19,00	2,00	10,5%
Geographie	7,00	2,00	28,6%	7,00	2,00	28,6%	7,00	3,00	42,9%	7,00	3,00	42,9%	6,00	2,00	33,3%
Geowissenschaften	12,00	2,00	16,7%	11,00	2,00	18,2%	11,00	2,00	18,2%	11,00	2,00	18,2%	11,00	2,00	18,2%
Fachbereich VI	19,00	4,00	21,1%	18,00	4,00	22,2%	18,00	5,00	27,8%	18,00	5,00	27,8%	17,00	4,00	23,5%
Gesamt	157,00	33,50	21,3%	160,00	40,50	25,3%	160,00	40,50	25,3%	163,50	41,00	25,1%	157,00	39,75	25,3%

Tabelle:
Entwicklung des Personalbestandes (VZÄ) an wiss. Mitarbeiterinnen und Mitarbeitern nach Geschlecht, Lehreinheiten und Fachbereichen

	2014			2015			2016			2017			2018		
	Summe	weiblich	in %	Summe	weiblich	in %	Summe	weiblich	in %	Summe	weiblich	in %	Summe	weiblich	in %
Fachbereich I allgemein	2,00	1,50	75,0%	2,00	1,50	75,0%	2,50	2,00	80,0%	1,00	1,00	100,0%	1,00	1,00	100,0%
Erziehungswissenschaft	11,25	6,25	55,6%	11,75	5,50	46,8%	13,00	6,25	48,1%	12,25	5,00	40,8%	10,75	4,00	37,2%
Bildungswissenschaften	4,88	0,75	15,4%	7,10	2,00	28,2%	8,38	3,63	43,3%	8,13	3,38	41,5%	7,77	2,13	27,4%
Philosophie	4,50			4,75			5,75			6,00			5,50		
Psychologie	32,40	18,15	56,0%	30,80	15,30	49,7%	30,90	17,15	55,5%	30,53	20,38	66,8%	36,88	23,98	65,0%
Psychobiologie (Forschungsinstitut)	1,30	0,50	38,5%	3,25	0,75	23,1%	2,25	0,75	33,3%	1,50	0,50	33,3%	1,75	0,50	28,6%
Pflegewissenschaften				0,50	0,50	100,0%	1,00	0,50	50,0%	2,00	1,50	75,0%	1,75	1,25	71,4%
Fachbereich I	56,33	27,15	48,2%	60,15	25,55	42,5%	63,78	30,28	47,5%	61,41	31,76	51,7%	65,40	32,86	50,2%
Fachbereich II allgemein	3,00	2,00	66,7%	3,00	2,00	66,7%	3,00	2,00	66,7%	2,00	1,00	50,0%	1,00	1,00	100,0%
Germanistik	22,00	10,00	45,5%	24,13	9,88	40,9%	20,50	7,25	35,4%	19,92	8,00	40,2%	16,42	7,25	44,2%
Anglistik	12,50	7,50	60,0%	11,00	7,50	68,2%	11,75	8,25	70,2%	11,90	8,90	74,8%	13,25	10,25	77,4%
Romanistik	14,00	10,00	71,4%	13,50	10,50	77,8%	10,75	7,75	72,1%	12,00	9,50	79,2%	12,50	10,00	80,0%
Klassische Philologie	2,00			2,00			2,00			1,50			2,50		
Slavistik/Russisch	2,50	1,50	60,0%	2,50	1,50	60,0%	2,00	1,00	50,0%	2,00	1,00	50,0%	3,50	1,50	42,9%
Sinologie	5,46	2,25	41,2%	4,50	1,50	33,3%	5,50	2,50	45,5%	4,00	1,50	37,5%	4,00	2,00	50,0%
Japanologie	5,00	3,00	60,0%	5,00	3,00	60,0%	6,00	2,50	41,7%	5,50	3,00	54,5%	6,50	3,50	53,8%
Phonetik	2,00	0,50	25,0%	1,50			1,00			1,00					
Computerlinguistik und Digital	2,50	1,50	60,0%	3,00	1,00	33,3%	3,50	1,00	28,6%	2,00	0,50	25,0%	1,00		
Medienwissenschaft	4,00	1,00	25,0%	3,00	1,00	33,3%	2,00	1,00	50,0%	3,00	2,00	66,7%	3,00	2,00	66,7%
Fachbereich II	74,96	39,25	52,4%	73,13	37,88	51,8%	68,00	33,25	48,9%	64,82	35,40	54,6%	63,67	37,50	58,9%
Fachbereich III allgemein	1,00			1,00			1,00			1,00			1,00		
Geschichte	15,50	4,00	25,8%	15,00	4,50	30,0%	18,50	5,00	27,0%	12,50	3,50	28,0%	13,20	4,50	34,1%
Politikwissenschaft	6,50	1,00	15,4%	6,50	1,25	19,2%	7,50	2,25	30,0%	6,50	2,25	34,6%	10,15	3,40	33,5%
Klassische Archäologie	2,00	1,00	50,0%	2,00	1,00	50,0%	2,00	1,00	50,0%	2,50	1,50	60,0%	2,50	1,50	60,0%
Ägyptologie	1,00	1,00	100,0%	1,00	1,00	100,0%	1,00	1,00	100,0%	1,00	1,00	100,0%	1,00	1,00	100,0%
Kunstgeschichte	3,00	1,00	33,3%	3,00	1,00	33,3%	3,65	1,65	45,2%	1,65	0,65	39,4%	3,15	1,15	36,5%
Fachbereich III	29,00	8,00	27,6%	28,50	8,75	30,7%	33,65	10,90	32,4%	25,15	8,90	35,4%	31,00	11,55	37,3%
Fachbereich IV allgemein	1,00			1,50			1,50			2,00	0,50	25,0%	2,50	1,50	60,0%
BWL	21,75	9,00	41,4%	20,87	8,25	39,5%	18,50	5,75	31,1%	19,00	5,50	28,9%	20,50	7,50	36,6%
Soziologie	11,68	3,00	25,7%	9,05	0,50	5,5%	11,42	1,85	16,2%	11,27	1,85	16,4%	11,27	2,85	25,3%
VWL	10,20	5,00	49,0%	14,00	5,25	37,5%	13,75	5,50	40,0%	11,50	5,75	50,0%	15,15	7,40	48,8%
WiSo gesamt	43,63	17,00	39,0%	43,92	14,00	31,9%	43,67	13,10	30,0%	41,77	13,10	31,4%	46,92	17,75	37,8%
Mathematik	12,75	1,50	11,8%	13,25	2,75	20,8%	13,75	0,75	5,5%	11,33	1,75	15,4%	11,33	0,75	6,6%
Informatik	12,50	2,00	16,0%	12,50	1,00	8,0%	9,50			12,50	1,00	8,0%	11,50	1,00	8,7%
Wirtschaftsinformatik	3,75	0,75	20,0%	3,75	0,75	20,0%	4,50			5,00			6,00		
Fachbereich IV	73,63	21,25	28,9%	74,92	18,50	24,7%	72,92	13,85	19,0%	72,60	16,35	22,5%	78,25	21,00	26,8%
Fachbereich V allgemein	3,10	3,10	100,0%	3,10	3,10	100,0%	3,10	3,10	100,0%	3,10	3,10	100,0%	2,60	2,60	100,0%
Rechtswissenschaft	19,00	10,50	55,3%	20,50	7,75	37,8%	24,50	10,75	43,9%	19,00	6,50	34,2%	22,75	8,00	35,2%
Fachbereich V	22,10	13,60	61,5%	23,60	10,85	46,0%	27,60	13,85	50,2%	22,10	9,60	43,4%	25,35	10,60	41,8%
Fachbereich VI allgemein	1,50	1,00	66,7%	1,50	1,00	66,7%	1,50	1,50	100,0%	1,50	1,50	100,0%	2,00	2,00	100,0%
Geographie	12,25	6,25	51,0%	10,50	5,75	54,8%	9,75	5,75	59,0%	8,75	5,75	65,7%	7,00	4,50	64,3%
Geowissenschaften	28,12	5,50	19,6%	25,69	4,05	15,8%	32,30	7,75	24,0%	28,33	9,50	33,5%	26,33	6,00	22,8%
Fachbereich VI	41,87	12,75	30,5%	37,69	10,80	28,7%	43,55	15,00	34,4%	38,58	16,75	43,4%	35,33	12,50	35,4%
Institute	47,88	26,38	55,1%	44,25	21,50	48,6%	40,14	18,14	45,2%	17,50	8,00	45,7%	20,25	10,75	53,1%
Gesamt	345,76	148,38	42,9%	342,24	133,83	39,1%	349,63	135,27	38,7%	302,15	126,76	42,0%	319,24	136,76	42,8%

Tabelle:

Entwicklung des Personalbestandes (VZÄ) an Nichtwissenschaftlerinnen und Nichtwissenschaftlern nach Geschlecht, Lehreinheiten und Fachbereichen

	2014			2015			2016			2017			2018		
	Summe	weiblich	in %	Summe	weiblich	in %	Summe	weiblich	in %	Summe	weiblich	in %	Summe	weiblich	in %
Fachbereich I allgemein	1,25	1,25	100,0%	1,25	1,25	100,0%	1,25	1,25	100,0%	1,50	1,50	100,0%	1,50	1,50	100,0%
Erziehungswissenschaft	2,75	2,75	100,0%	2,75	2,75	100,0%	2,00	2,00	100,0%	1,13	1,13	100,0%	2,63	2,63	100,0%
Bildungswissenschaften	1,50	1,50	100,0%	1,25	1,25	100,0%	1,50	1,50	100,0%	1,63	1,63	100,0%	1,63	1,63	100,0%
Philosophie	1,41	1,41	100,0%	1,00	1,00	100,0%	0,86	0,86	100,0%	1,00	1,00	100,0%	0,50	0,50	100,0%
Psychologie	13,75	12,50	90,9%	12,85	11,35	88,3%	13,37	11,72	87,7%	13,37	11,72	87,7%	13,37	11,72	87,7%
Psychobiologie (Forschungsinstitut)	1,55	1,55	100,0%	1,55	1,55	100,0%	1,00	1,00	100,0%	1,80	1,30	72,2%	1,75	1,25	71,4%
Pflegewissenschaften							0,50	0,50	100,0%	0,50	0,50	100,0%	0,50	0,50	100,0%
Fachbereich I	22,21	20,96	94,4%	20,65	19,15	92,7%	20,48	18,83	91,9%	20,92	18,77	89,7%	21,87	19,72	90,2%
Fachbereich II allgemein	1,50	1,00	66,7%	1,50	1,00	66,7%	0,50			1,50	1,00	66,7%	1,50	1,00	66,7%
Germanistik	5,84	5,01	85,8%	5,46	5,13	94,0%	5,38	5,38	100,0%	5,13	5,13	100,0%	6,25	5,75	92,0%
Anglistik	2,75	2,75	100,0%	2,75	2,75	100,0%	2,50	2,50	100,0%	2,95	2,95	100,0%	3,20	3,20	100,0%
Romanistik	1,00	1,00	100,0%	2,00	2,00	100,0%	2,00	2,00	100,0%	2,00	2,00	100,0%	2,00	2,00	100,0%
Klassische Philologie	0,50	0,50	100,0%	1,00	1,00	100,0%	1,00	1,00	100,0%	1,08	1,08	100,0%	1,00	1,00	100,0%
Slavistik/Russisch	1,00	1,00	100,0%	1,00	1,00	100,0%	1,00	1,00	100,0%	1,00	1,00	100,0%	1,00	1,00	100,0%
Sinologie	1,00	0,50	50,0%	1,00	0,50	50,0%	0,99	0,49	49,7%	0,99	0,49	49,7%	0,84	0,34	40,5%
Japanologie	1,00	1,00	100,0%	1,00	1,00	100,0%	1,00	1,00	100,0%	1,00	1,00	100,0%	1,00	1,00	100,0%
Phonetik	0,50	0,50	100,0%	0,50	0,50	100,0%	0,50	0,50	100,0%	0,50	0,50	100,0%	0,50	0,50	100,0%
Computerlinguistik und Digital	1,00	1,00	100,0%	1,00	1,00	100,0%	0,75	0,75	100,0%	0,70	0,70	100,0%	0,45	0,45	100,0%
Medienwissenschaft	1,75	1,25	71,4%	1,87	1,37	73,2%	1,87	1,37	73,2%	2,12	1,62	76,4%	2,00	1,50	75,0%
Fachbereich II	17,84	15,51	86,9%	19,08	17,25	90,4%	17,49	15,99	91,4%	18,97	17,47	92,1%	19,74	17,74	89,9%
Fachbereich III allgemein	1,00	1,00	100,0%	1,00	1,00	100,0%	0,79	0,79	100,0%	0,79	0,79	100,0%	0,79	0,79	100,0%
Geschichte	5,75	4,75	82,6%	5,71	4,71	82,5%	4,71	3,71	78,8%	5,25	4,25	81,0%	5,75	4,75	82,6%
Politikwissenschaft	1,75	1,75	100,0%	1,75	1,75	100,0%	1,75	1,75	100,0%	2,25	2,25	100,0%	2,50	2,50	100,0%
Klassische Archäologie	2,00	2,00	100,0%	2,00	2,00	100,0%	1,50	1,50	100,0%	2,00	2,00	100,0%	1,75	1,75	100,0%
Ägyptologie	0,50	0,50	100,0%	0,50	0,50	100,0%	0,50	0,50	100,0%	0,50	0,50	100,0%	0,50	0,50	100,0%
Kunstgeschichte	1,50	0,50	33,3%	1,50	0,50	33,3%	2,00	1,00	50,0%	2,00	1,00	50,0%	2,00	1,00	50,0%
Papyrologie	0,50	0,50	100,0%	0,50	0,50	100,0%	0,50	0,50	100,0%	0,50	0,50	100,0%	0,50	0,50	100,0%
Fachbereich III	13,00	11,00	84,6%	12,96	10,96	84,6%	11,76	9,76	83,0%	13,29	11,29	85,0%	13,79	11,79	85,5%
Fachbereich IV allgemein	1,00	1,00	100,0%	1,00	1,00	100,0%	1,00	1,00	100,0%	1,50	1,50	100,0%	1,50	1,50	100,0%
BWL	4,75	4,75	100,0%	4,67	4,67	100,0%	4,54	4,54	100,0%	4,46	4,46	100,0%	4,63	4,63	100,0%
Soziologie	4,00	4,00	100,0%	4,00	4,00	100,0%	4,00	4,00	100,0%	3,50	3,50	100,0%	3,75	3,75	100,0%
VWL	3,50	3,50	100,0%	2,42	2,42	100,0%	2,92	2,92	100,0%	3,10	3,10	100,0%	3,18	3,18	100,0%
WiSo gesamt	12,25	12,25	100,0%	11,09	11,09	100,0%	11,46	11,46	100,0%	11,05	11,05	100,0%	11,55	11,55	100,0%
Mathematik	3,00	3,00	100,0%	3,36	3,36	100,0%	3,36	3,36	100,0%	3,36	3,36	100,0%	3,36	3,36	100,0%
Informatik	3,00	3,00	100,0%	3,00	3,00	100,0%	3,00	3,00	100,0%	2,50	2,50	100,0%	3,00	3,00	100,0%
Fachbereich IV	19,25	19,25	100,0%	18,45	18,45	100,0%	18,82	18,82	100,0%	18,41	18,41	100,0%	19,41	19,41	100,0%
Fachbereich V allgemein	3,25	3,25	100,0%	3,25	3,25	100,0%	3,25	3,25	100,0%	2,25	2,25	100,0%	2,75	2,75	100,0%
Rechtswissenschaft	9,26	9,26	100,0%	9,16	9,16	100,0%	9,16	9,16	100,0%	9,06	9,06	100,0%	8,56	8,56	100,0%
Fachbereich V	12,51	12,51	100,0%	12,41	12,41	100,0%	12,41	12,41	100,0%	11,31	11,31	100,0%	11,31	11,31	100,0%
Fachbereich VI allgemein	1,00	1,00	100,0%	1,50	1,50	100,0%	2,00	2,00	100,0%	1,50	1,50	100,0%	2,00	2,00	100,0%
Geographie	4,75	4,00	84,2%	4,75	4,00	84,2%	5,75	4,00	69,6%	5,25	3,50	66,7%	5,75	4,00	69,6%
Geowissenschaften	17,87	12,12	67,8%	18,08	13,08	72,3%	18,29	13,29	72,7%	16,02	11,02	68,8%	16,32	11,32	69,4%
Fachbereich VI	23,62	17,12	72,5%	24,33	18,58	76,4%	26,04	19,29	74,1%	22,77	16,02	70,4%	24,07	17,32	72,0%
Institute	16,97	15,47	91,2%	18,97	16,97	89,5%	18,44	16,44	89,2%	11,06	11,06	100,0%	10,20	10,20	100,0%
Verw., Zentr. Ber.	320,58	142,73	44,5%	309,36	138,04	44,6%	323,27	148,63	46,0%	319,31	145,09	45,4%	317,55	139,74	44,0%
Gesamt	445,98	254,55	57,1%	436,21	251,81	57,7%	448,71	260,17	58,0%	436,05	249,42	57,2%	437,94	247,24	56,5%

Tabelle:
Entwicklung des Personalbestandes (VZÄ) an examinieren wissenschaftlichen Hilfskräften nach Geschlecht, Lehreinheiten und Fachbereichen

	2014			2015			2016			2017			2018		
	Summe	weiblich	in %	Summe	weiblich	in %	Summe	weiblich	in %	Summe	weiblich	in %	Summe	weiblich	in %
Fachbereich I allgemein							0,21	0,21	100,0%				0,05		
Erziehungswissenschaft	1,49	0,77	51,7%	1,59	1,05	66,1%	1,13	0,97	86,4%	1,38	1,03	74,1%	1,95	1,49	76,3%
Bildungswissenschaften	0,38	0,28	73,3%	0,36	0,36	100,0%	0,05	0,05	100,0%				0,69	0,49	70,4%
Philosophie	0,72	0,21	28,6%	0,72	0,28	39,3%	0,87	0,08	8,8%	0,33	0,21	61,5%	0,77	0,59	76,7%
Psychologie	3,74	2,33	62,3%	7,74	5,41	69,9%	5,15	3,15	61,2%	6,15	3,85	62,5%	7,97	6,05	75,9%
Psychobiologie (Forschungsinstitut)	1,00	0,38	38,5%	0,38	0,13	33,3%	0,51			0,59	0,46	78,3%	0,26	0,26	100,0%
Pflegewissenschaften							0,15			0,28	0,28	100,0%	0,41	0,41	100,0%
Fachbereich I	7,33	3,97	54,2%	10,79	7,23	67,0%	8,08	4,46	55,2%	8,74	5,82	66,6%	12,10	9,28	76,7%
Fachbereich II allgemein				0,15	0,15	100,0%	0,46						0,10	0,10	100,0%
Germanistik	3,07	1,36	44,2%	2,51	1,00	39,9%	3,72	1,49	40,0%	5,84	2,43	41,6%	5,64	1,51	26,8%
Anglistik	0,21	0,13	62,5%	1,21	0,74	61,7%	1,64	1,21	73,4%	1,87	1,56	83,6%	1,82	1,54	84,5%
Romanistik	0,59	0,38	65,2%	0,97	0,56	57,9%	0,36	0,36	100,0%	0,46	0,46	100,0%	0,79	0,79	100,0%
Klassische Philologie	0,49	0,49	100,0%	0,33	0,33	100,0%	0,31	0,23	75,0%	0,62	0,38	62,5%	0,10		
Slavistik/Russisch	0,15	0,15	100,0%	0,46	0,46	100,0%	0,38	0,38	100,0%	0,31	0,31	100,0%	0,26	0,15	60,0%
Sinologie	0,15	0,05	33,3%	0,21	0,21	100,0%	0,33	0,33	100,0%	0,21	0,21	100,0%	0,76	0,55	72,9%
Japanologie	0,49			0,56	0,15	27,3%	0,41	0,38	93,8%	0,21			0,38	0,38	100,0%
Phonetik				0,21						0,13			0,18		
Computerlinguistik und Digital				0,44	0,44	100,0%	0,56	0,49	86,4%	0,31	0,31	100,0%	0,51	0,21	40,0%
Medienwissenschaft	0,46	0,46	100,0%	0,15	0,15	100,0%	0,21	0,21	100,0%	0,23	0,23	100,0%	0,59	0,59	100,0%
Fachbereich II	5,61	3,03	53,9%	7,20	4,21	58,4%	8,38	5,08	60,6%	10,17	5,89	57,9%	11,14	5,83	52,4%
Fachbereich III allgemein				0,15			0,46	0,15	33,3%	0,46	0,15	33,3%	0,26	0,10	40,0%
Geschichte	2,87	0,79	27,7%	1,54	0,15	10,0%	3,79	1,03	27,0%	3,41	1,77	51,9%	6,67	3,21	48,1%
Politikwissenschaft	0,85	0,21	24,2%	0,64	0,64	100,0%	1,05	0,10	9,8%	1,46	0,64	43,9%	1,64	0,59	35,9%
Klassische Archäologie							0,31	0,31	100,0%	0,31	0,31	100,0%	0,79	0,79	100,0%
Ägyptologie				0,10	0,10	100,0%	0,08	0,08	100,0%				0,15	0,15	100,0%
Kunstgeschichte	0,74	0,74	100,0%	1,26	1,26	100,0%	1,05	1,05	100,0%	1,03	1,03	100,0%	1,41	1,41	100,0%
Papyrologie							0,18	0,05	28,6%	0,13			0,13	0,05	40,0%
Fachbereich III	4,46	1,74	39,1%	3,69	2,15	58,3%	6,92	2,77	40,0%	6,79	3,90	57,4%	11,05	6,31	57,1%
Fachbereich IV allgemein	0,31			0,26			0,54	0,54	100,0%	0,36	0,21	57,1%	0,64	0,49	76,0%
BWL	2,23	0,87	39,1%	3,45	1,49	43,1%	1,69	0,38	22,7%	2,49	1,54	61,9%	1,05	0,67	63,4%
Soziologie	1,72	0,36	20,9%	2,28	1,21	52,8%	1,46	0,64	43,9%	1,69	1,38	81,8%	1,90	1,10	58,1%
VWL	2,91	0,44	15,0%	2,15	0,56	26,2%	2,18	0,72	32,9%	2,69	0,90	33,3%	2,31	0,64	27,8%
WiSo gesamt	6,86	1,67	24,3%	7,88	3,26	41,3%	5,33	1,74	32,7%	6,87	3,82	55,6%	5,26	2,41	45,9%
Mathematik	2,13	1,00	47,0%	1,62	0,33	20,6%	1,56	0,77	49,2%	1,56	0,36	23,0%	1,87	0,36	19,2%
Informatik	1,51			1,36	0,41	30,2%	1,21	0,23	19,1%	1,10	0,38	34,9%	1,10	0,28	25,6%
Wirtschaftsinformatik	2,36			0,74			1,10	0,15	14,0%	0,31			1,95	0,51	26,3%
Fachbereich IV	13,17	2,67	20,3%	11,86	4,00	33,7%	9,74	3,44	35,3%	10,21	4,77	46,7%	10,82	4,05	37,4%
Fachbereich V allgemein	0,18	0,10	57,1%	0,10	0,10	100,0%	0,10	0,10	100,0%	0,31	0,13	41,7%	0,28	0,10	36,4%
Rechtswissenschaft	0,91	0,50	54,9%	0,36	0,36	100,0%	0,97	0,31	31,6%	1,69	0,74	43,9%	1,46	0,79	54,4%
Fachbereich V	1,09	0,60	55,3%	0,46	0,46	100,0%	1,08	0,41	38,1%	2,00	0,87	43,6%	1,74	0,90	51,5%
Fachbereich VI allgemein	0,62	0,62	100,0%	0,33	0,23	69,2%	0,77	0,56	73,3%				0,21	0,21	100,0%
Geographie	0,51	0,31	60,0%				0,18			0,33	0,13	38,5%	0,10	0,10	100,0%
Geowissenschaften	3,59	1,90	52,9%	2,46	0,90	36,5%	2,95	1,36	46,1%	1,56	1,10	70,5%	3,05	2,38	78,2%
Fachbereich VI	4,72	2,82	59,8%	2,79	1,13	40,4%	3,90	1,92	49,3%	1,90	1,23	64,9%	3,36	2,69	80,2%
Institute	11,92	7,18	60,2%	8,37	3,12	37,2%	3,67	1,90	51,7%	3,26	1,59	48,8%	3,68	1,40	38,0%
Verw., Zentr. Ber.	0,41	0,00	0,0%	2,50	1,91	76,4%	1,90	1,28	67,6%	2,82	1,13	40,0%	2,36	1,54	65,2%
Gesamt	48,71	22,01	45,2%	47,67	24,20	50,8%	43,67	21,26	48,7%	45,89	25,20	54,9%	56,26	32,00	56,9%

Tabelle:

Entwicklung des Personalbestandes (VZÄ) an nicht-examinierten wissenschaftlichen Hilfskräften nach Geschlecht, Lehreinheiten und Fachbereichen

	2014			2015			2016			2017			2018		
	Summe	weiblich	in %	Summe	weiblich	in %	Summe	weiblich	in %	Summe	weiblich	in %	Summe	weiblich	in %
Fachbereich I allgemein				0,10			0,26	0,21	80,0%	0,41	0,26	62,5%			
Erziehungswissenschaft	0,31	0,10	33,3%	0,72			1,26	0,64	51,0%	2,56	1,74	68,0%	2,38	2,08	87,1%
Bildungswissenschaften	0,59	0,46	78,3%	0,46	0,15	33,3%	0,77	0,56	73,3%	0,51	0,36	70,0%	0,15	0,15	100,0%
Philosophie	0,36	0,10	28,6%	0,10			0,36	0,21	57,1%	0,10	0,10	100,0%	0,10	0,10	100,0%
Psychologie	2,77	1,15	41,7%	3,23	2,21	68,3%	2,87	1,74	60,7%	4,33	2,56	59,2%	6,69	4,36	65,1%
Psychobiologie (Forschungsinstitut)	0,28	0,26	90,9%	0,13			0,18	0,18	100,0%	0,13	0,13	100,0%			
Pflegewissenschaften										0,15	0,15	100,0%	0,46	0,31	66,7%
Fachbereich I	4,31	2,08	48,2%	4,74	2,36	49,7%	5,69	3,54	62,2%	8,21	5,31	64,7%	9,79	7,00	71,5%
Fachbereich II allgemein	0,15	0,15	100,0%							0,10			0,10		
Germanistik	1,23	0,97	79,1%	1,40	0,71	50,7%	1,45	0,84	57,6%	0,56	0,41	72,7%	1,13	0,92	81,8%
Anglistik	1,56	0,97	62,3%	0,23	0,10	44,4%	0,36	0,31	85,7%	0,41	0,36	87,5%	0,21	0,21	100,0%
Romanistik	0,86	0,60	70,1%	0,21	0,21	100,0%				0,15	0,10	66,7%	0,23	0,23	100,0%
Klassische Philologie	0,15	0,15	100,0%				0,10						0,15	0,05	33,3%
Slavistik/Russisch	0,10	0,10	100,0%							0,08	0,08	100,0%	0,36	0,36	100,0%
Sinologie	0,15	0,10	66,7%	0,10	0,10	100,0%									
Japanologie	0,26			0,28	0,08	27,3%	0,28	0,08	27,3%	0,38	0,15	40,0%	0,15	0,05	33,3%
Phonetik	0,72			0,31			0,31			0,08	0,08	100,0%	0,18	0,18	100,0%
Computerlinguistik und Digital	0,15	0,15	100,0%	0,51	0,23	45,0%	0,26			0,36	0,10	28,6%	0,23		
Medienwissenschaft	0,82	0,31	37,5%	0,72	0,41	57,1%	0,82	0,51	62,5%	0,21	0,21	100,0%	0,13		
Fachbereich II	6,16	3,52	57,1%	3,76	1,84	48,9%	3,58	1,73	48,4%	2,33	1,49	63,7%	2,87	2,00	69,6%
Fachbereich III allgemein	0,46	0,15	33,3%	0,31	0,15	50,0%							0,31	0,15	50,0%
Geschichte	0,33	0,33	100,0%	0,95	0,85	89,2%	1,56	1,05	67,2%	1,28	1,15	90,0%	2,21	1,44	65,1%
Politikwissenschaft	1,95	0,90	46,1%	2,33	0,59	25,3%	1,85	0,95	51,4%	0,62	0,31	50,0%	0,38	0,23	60,0%
Klassische Archäologie	0,15	0,15	100,0%	0,15	0,15	100,0%				0,15	0,15	100,0%	0,15	0,15	100,0%
Ägyptologie	0,08	0,08	100,0%							0,18	0,18	100,0%	0,18	0,18	100,0%
Kunstgeschichte	0,72	0,28	39,3%	0,77	0,26	33,3%	0,56	0,23	40,9%	0,64	0,41	64,0%	0,72	0,72	100,0%
Papyrologie	0,21	0,21	100,0%				0,13								
Fachbereich III	3,90	2,10	53,9%	4,51	2,00	44,3%	4,10	2,23	54,4%	2,87	2,21	76,8%	3,95	2,87	72,7%
Fachbereich IV allgemein	0,31	0,18	58,3%	0,31	0,18	58,3%	1,03	0,90	87,5%				0,51	0,51	100,0%
BWL	3,44	0,97	28,4%	1,36	0,41	30,2%	0,77	0,64	83,3%	1,15	0,72	62,2%	0,85	0,21	24,2%
Soziologie	1,44	1,10	76,8%	1,69	0,97	57,6%	1,49	0,90	60,3%	1,41	1,10	78,2%	1,33	0,97	73,1%
VWL	0,82	0,56	68,8%	1,86	0,67	35,9%	1,23	0,54	43,8%	2,54	0,56	22,2%	1,54	0,15	10,0%
WiSo gesamt	5,69	2,64	46,4%	4,91	2,05	41,8%	3,49	2,08	59,6%	5,10	2,38	46,7%	3,72	1,33	35,9%
Mathematik	2,56	0,90	35,0%	0,87			1,64	0,26	15,6%	1,69	0,38	22,7%	1,56	0,72	45,9%
Informatik	0,46	0,13	27,8%	1,18	0,13	10,9%	1,13	0,38	34,1%	0,46	0,21	44,4%	1,10	0,85	76,7%
Wirtschaftsinformatik	0,74			0,74	0,15	20,7%	0,90	0,15	17,1%	0,97			3,46	0,21	5,9%
Fachbereich IV	9,77	3,85	39,4%	8,01	2,51	31,4%	8,18	3,77	46,1%	8,23	2,97	36,1%	10,36	3,62	34,9%
Fachbereich V allgemein	0,69	0,46	66,7%	0,67	0,44	65,4%	0,85	0,69	81,8%	0,77	0,62	80,0%	0,36	0,28	78,6%
Rechtswissenschaft	5,87	3,62	61,6%	6,46	4,13	63,9%	5,72	3,38	59,2%	6,64	4,13	62,2%	6,44	3,90	60,6%
Fachbereich V	6,56	4,08	62,1%	7,13	4,56	64,0%	6,56	4,08	62,1%	7,41	4,74	64,0%	6,79	4,18	61,5%
Fachbereich VI allgemein				0,10									0,33	0,10	30,8%
Geographie	0,36	0,36	100,0%	0,13	0,13	100,0%	0,54	0,54	100,0%	0,26			1,10	0,13	11,6%
Geowissenschaften	2,08	1,00	48,0%	1,21	0,90	74,5%	0,59	0,18	30,4%	1,08	0,44	40,5%	0,72	0,21	28,6%
Fachbereich VI	2,44	1,36	55,6%	1,44	1,03	71,4%	1,13	0,72	63,6%	1,33	0,44	32,7%	2,15	0,44	20,2%
Institute	9,00	5,72	63,5%	4,74	1,69	35,7%	5,08	1,97	38,9%	5,08	2,08	40,9%	5,62	2,72	48,4%
Verw., Zentr. Ber.	0,95	0,00	0,0%	1,33	0,00	0,0%	0,67	0,00	0,0%	0,92	0,36	38,9%	0,44	0,13	29,4%
Gesamt	43,09	22,70	52,7%	35,67	15,99	44,8%	34,99	18,04	51,6%	36,38	19,59	53,8%	41,97	22,95	54,7%

Tabelle:
Entwicklung des Frauenanteils am Personalbestand nach Lehreinheiten und Fachbereichen

	Personalbestand				Hochschullehrerinnen				Akad. Mitarbeiterinnen				Nichtwissenschaftlerinnen			
	2015	2016	2017	2018	2015	2016	2017	2018	2015	2016	2017	2018	2015	2016	2017	2018
Fachbereich I allgemein	85%	87%	100%	100%					75%	80%	100%	100%	100%	100%	100%	100%
Erziehungswissenschaft	47%	46%	44%	50%	20%	20%	40%	50%	47%	48%	41%	37%	100%	100%	100%	100%
Bildungswissenschaften	55%	55%	55%	46%	100%	67%	67%	67%	28%	43%	42%	27%	100%	100%	100%	100%
Philosophie	11%	10%	10%	6%									100%	100%	100%	100%
Psychologie	54%	59%	65%	63%	31%	38%	33%	36%	50%	56%	67%	65%	88%	88%	88%	88%
Psychobiologie	34%	33%	34%	37%					23%	33%	33%	29%	100%	100%	72%	71%
Pflegewissenschaften	100%	86%	89%	88%	100%	100%	100%	100%	100%	50%	75%	71%		100%	100%	100%
Fachbereich I	50%	53%	55%	56%	36%	37%	37%	40%	42%	47%	52%	50%	93%	92%	90%	90%
Fachbereich II allgemein	67%	57%	57%	80%					67%	67%	50%	100%	67%		67%	67%
Germanistik	51%	48%	48%	55%	50%	44%	36%	50%	41%	35%	40%	44%	94%	100%	100%	92%
Anglistik	67%	68%	68%	70%	50%	50%	43%	43%	68%	70%	75%	77%	100%	100%	100%	100%
Romanistik	69%	66%	71%	76%	25%	40%	40%	50%	78%	72%	79%	80%	100%	100%	100%	100%
Klassische Philologie	20%	20%	24%	18%									100%	100%	100%	100%
Slavistik/Russisch	64%	60%	60%	54%	50%	50%	50%	50%	60%	50%	50%	43%	100%	100%	100%	100%
Sinologie	27%	35%	29%	34%					33%	45%	38%	50%	50%	50%	50%	40%
Japanologie	63%	50%	59%	58%	50%	50%	50%	50%	60%	42%	55%	54%	100%	100%	100%	100%
Phonetik	50%	60%	60%	100%	100%	100%	100%	100%					100%	100%	100%	100%
Computerlinguistik und Medienwissenschaft	50%	44%	47%	13%	50%	50%	50%		33%	29%	25%		100%	100%	100%	100%
Fachbereich II	54%	52%	55%	58%	38%	38%	35%	37%	52%	49%	55%	59%	90%	91%	92%	90%
Fachbereich III allgemein	50%	44%	44%	44%									100%	100%	100%	100%
Geschichte	43%	36%	42%	44%	38%	33%	38%	33%	30%	27%	28%	34%	82%	79%	81%	83%
Politikwissenschaft	21%	26%	31%	33%					19%	30%	35%	33%	100%	100%	100%	100%
Klassische Archäologie	50%	45%	54%	52%					50%	50%	60%	60%	100%	100%	100%	100%
Ägyptologie	60%	60%	100%	100%					100%	100%	100%	100%	100%	100%	100%	100%
Kunstgeschichte	38%	45%	40%	39%	43%	43%	33%	33%	33%	45%	39%	37%	33%	50%	50%	50%
Papyrologie	33%	33%	33%	33%									100%	100%	100%	100%
Fachbereich III	38%	37%	41%	42%	21%	20%	20%	20%	31%	32%	35%	37%	85%	83%	85%	86%
Fachbereich IV allgemein	40%	40%	57%	75%								25%	60%	100%	100%	100%
BWL	40%	35%	33%	37%	11%	11%	10%	10%	40%	31%	29%	37%	100%	100%	100%	100%
Soziologie	45%	44%	43%	43%	63%	57%	57%	40%	6%	16%	16%	25%	100%	100%	100%	100%
VWL	34%	37%	42%	44%	11%	11%	11%	13%	38%	40%	50%	49%	100%	100%	100%	100%
WiSo gesamt	40%	38%	38%	41%	27%	24%	23%	17%	32%	30%	31%	38%	100%	100%	100%	100%
Mathematik	30%	20%	26%	25%	14%	13%	11%	20%	21%	5%	15%	7%	100%	100%	100%	100%
Informatik	19%	17%	18%	21%					8%		8%	9%	100%	100%	100%	100%
Wirtschaftsinformatik	12%	0%	0%	0%					20%							
Fachbereich IV	33%	30%	31%	34%	19%	17%	16%	15%	25%	19%	23%	27%	100%	100%	100%	100%
Fachbereich V allgemein	100%	100%	100%	100%					100%	100%	100%	100%	100%	100%	100%	100%
Rechtswissenschaft	38%	40%	37%	37%	6%	6%	11%	11%	38%	44%	34%	35%	100%	100%	100%	100%
Fachbereich V	46%	47%	44%	43%	6%	6%	11%	11%	46%	50%	43%	42%	100%	100%	100%	100%
Fachbereich VI allgemein	83%	100%	100%	100%					67%	100%	100%	100%	100%	100%	100%	100%
Geographie	53%	57%	58%	56%	29%	43%	43%	33%	55%	59%	66%	64%	84%	70%	67%	70%
Geowissenschaften	35%	37%	41%	36%	18%	18%	18%	18%	16%	24%	34%	23%	72%	73%	69%	69%
Fachbereich VI	42%	45%	48%	44%	22%	28%	28%	24%	29%	34%	43%	35%	76%	74%	70%	72%
Institute	61%	59%	67%	69%	n.v.	n.v.	n.v.	n.v.	49%	45%	46%	53%	89%	89%	100%	100%
Verw., Zentr. Ber.	45%	46%	45%	44%	n.v.	n.v.	n.v.	n.v.	n.v.	n.v.	n.v.	n.v.	45%	46%	45%	44%
Gesamt	45%	45%	46%	46%	25%	25%	25%	25%	39%	39%	42%	43%	58%	58%	57%	56%

Tabelle:

Entwicklung des Drittmittelpersonalbestandes (VZÄ) an wiss. Mitarbeiterinnen und Mitarbeitern nach Geschlecht, Forschungseinheiten und Fachbereichen

	2014			2015			2016			2017			2018		
	Summe	weiblich	in %	Summe	weiblich	in %	Summe	weiblich	in %	Summe	weiblich	in %	Summe	weiblich	in %
Erziehungswissenschaft										1,00	1,00	100,0%	0,50	0,50	100,0%
Bildungswissenschaften	0,88			0,50			0,63								
Philosophie	2,50			2,00			1,00						0,65	0,65	100,0%
Psychologie	4,00	3,00	75,0%	4,50	4,00	88,9%	7,30	5,65	77,4%	8,80	6,55	74,4%	9,95	6,40	64,3%
Psychobiologie (Forschungsinstitut)				1,80	0,65	36,1%	1,95	1,30	66,7%	1,95	1,30	66,7%	0,65	0,65	100,0%
Fachbereich I	7,38	3,00	40,7%	8,80	4,65	52,8%	10,88	6,95	63,9%	11,75	8,85	75,3%	11,75	8,20	69,8%
Germanistik	8,67	2,65	30,6%	7,28	3,15	43,3%	5,45	2,50	45,9%	3,95	1,40	35,4%	7,40	0,65	8,8%
Anglistik							0,65			0,65			0,65		
Romanistik				1,00	1,00	100,0%				1,50	1,00	66,7%	1,65	1,15	69,7%
Klassische Philologie	1,50	1,00	66,7%	3,00	1,50	50,0%	3,00	1,00	33,3%	2,00	0,50	25,0%	0,50	0,50	100,0%
Slavistik/Russisch							0,65	0,65	100,0%	0,65	0,65	100,0%	7,15	4,15	58,0%
Sinologie													1,00	1,00	100,0%
Computerlinguistik und Digital	1,75	0,75	42,9%	0,75	0,75	100,0%									
Medienwissenschaft	2,00	0,50	25,0%	1,65	0,65	39,4%	1,65	0,65	39,4%	1,65	0,65	39,4%	1,65	1,65	100,0%
Fachbereich II	13,92	4,90	35,2%	13,68	7,05	51,5%	11,40	4,80	42,1%	10,40	4,20	40,4%	20,00	9,10	45,5%
Geschichte	9,05	4,30	47,5%	8,95	4,90	54,7%	14,30	5,55	38,8%	16,80	5,30	31,5%	15,00	5,90	39,3%
Politikwissenschaft	2,65	2,15	81,1%	1,50	1,50	100,0%	1,00	1,00	100,0%				1,00		
Klassische Archäologie	0,50	0,50	100,0%	0,50	0,50	100,0%	0,50	0,50	100,0%	1,00	0,50	50,0%	3,00	0,50	16,7%
Kunstgeschichte	6,66	4,66	70,0%	6,32	5,32	84,2%	5,82	5,82	100,0%	2,65	2,65	100,0%	0,50	0,50	100,0%
Fachbereich III	18,86	11,61	61,6%	17,27	12,22	70,8%	21,62	12,87	59,5%	20,45	8,45	41,3%	19,50	6,90	35,4%
Fachbereich IV allgemein	1,00	1,00	100,0%	1,00	1,00	100,0%	1,00	1,00	100,0%						
BWL	1,00			1,00	0,50	50,0%	2,00	0,75	37,5%	2,25			1,75	0,50	28,6%
Soziologie	1,50			2,00	0,50	25,0%	1,00			2,65	1,15	43,4%	4,45	2,05	46,1%
VWL	2,40	1,15	47,9%	3,20	1,40	43,8%	4,35	1,40	32,2%	4,35	1,90	43,7%	5,50	2,25	40,9%
WiSo gesamt	4,90	1,15	23,5%	6,20	2,40	38,7%	7,35	2,15	29,3%	9,25	3,05	33,0%	11,70	4,80	41,0%
Mathematik	3,25	1,50	46,2%	2,00	1,00	50,0%	3,25	1,50	46,2%	11,25	3,50	31,1%	12,00	1,75	14,6%
Informatik	3,00			4,00	1,00	25,0%	3,00	1,00	33,3%	4,00	1,00	25,0%	2,00		
Wirtschaftsinformatik	2,00			2,00			2,00	1,00	50,0%	3,75	1,00	26,7%	4,00		
Fachbereich IV	14,15	3,65	25,8%	15,20	5,40	35,5%	16,60	6,65	40,1%	28,25	8,55	30,3%	29,70	6,55	22,1%
Rechtswissenschaft	3,00	2,00	66,7%	1,00	1,00	100,0%	1,00	1,00	100,0%	1,75	1,75	100,0%	0,75	0,75	100,0%
Fachbereich V	3,00	2,00	66,7%	1,00	1,00	100,0%	1,00	1,00	100,0%	1,75	1,75	100,0%	0,75	0,75	100,0%
Geographie	1,50	0,50	33,3%	2,50	1,25	50,0%	5,75	3,75	65,2%	5,15	2,75	53,4%	5,65	2,00	35,4%
Geowissenschaften	28,79	10,15	35,3%	22,17	7,10	32,0%	22,40	8,60	38,4%	15,93	5,50	34,5%	22,83	6,85	30,0%
Fachbereich VI	30,29	10,65	35,2%	24,67	8,35	33,8%	28,15	12,35	43,9%	21,08	8,25	39,1%	28,48	8,85	31,1%
Institute	18,67	7,95	42,6%	13,92	5,15	37,0%	9,15	5,85	63,9%	2,50	1,50	60,0%	3,25	2,25	69,2%
Gesamt	106,26	43,76	41,2%	94,54	43,82	46,4%	98,80	50,47	51,1%	96,18	41,55	43,2%	113,43	42,60	37,6%

IV.3.2 Drittmittelpersonal - Forschung

Tabelle:
Entwicklung des Drittmittelpersonalbestandes (VZÄ) an examinierten wissenschaftlichen Hilfskräften nach Geschlecht, Forschungseinheiten und Fachbereichen

	2014			2015			2016			2017			2018		
	Summe	weiblich	in %	Summe	weiblich	in %	Summe	weiblich	in %	Summe	weiblich	in %	Summe	weiblich	in %
Erziehungswissenschaft	0,23	0,23	100,0%	0,49	0,49	100,0%	0,77	0,64	83,3%	0,26	0,26	100,0%			
Bildungswissenschaften													0,21	0,21	100,0%
Philosophie	0,10														
Psychologie	4,69	2,74	58,5%	2,18	1,95	89,4%	2,62	1,92	73,5%	2,18	1,21	55,3%	2,97	1,62	54,3%
Psychobiologie (Forschungsinstitut)				0,28	0,28	100,0%	0,28	0,28	100,0%	0,46					
Fachbereich I	5,03	2,97	59,2%	2,95	2,72	92,2%	3,67	2,85	77,6%	2,90	1,46	50,4%	3,18	1,82	57,3%
Fachbereich II allgemein										0,15					
Germanistik	2,51	1,08	42,9%	0,64	0,21	32,0%	2,73	1,41	51,6%	0,64	0,64	100,0%	1,31	1,31	100,0%
Anglistik	0,08	0,08	100,0%	0,08	0,08	100,0%	0,26						0,23	0,23	100,0%
Romanistik	0,21	0,21	100,0%	0,10			0,18	0,18	100,0%	0,56	0,56	100,0%	0,23	0,23	100,0%
Klassische Philologie	0,10			0,21			0,08			0,23			0,10	0,10	100,0%
Slavistik/Russisch													0,67	0,67	100,0%
Sinologie				0,08	0,08	100,0%	0,15	0,03	16,7%						
Medienwissenschaft	0,15	0,15	100,0%	0,67	0,46	69,2%	1,13	0,82	72,7%	0,54	0,54	100,0%	0,31	0,31	100,0%
Fachbereich II	3,05	1,51	49,6%	1,77	0,82	46,4%	4,53	2,44	53,8%	2,13	1,74	81,9%	2,85	2,85	100,0%
Geschichte	2,23	0,72	32,2%	2,03	1,05	51,9%	5,03	3,51	69,9%	3,49	1,49	42,6%	4,72	2,69	57,1%
Politikwissenschaft	0,59	0,51	87,0%	0,10			0,10	0,10	100,0%	0,21	0,08	37,5%	0,26	0,05	20,0%
Klassische Archäologie	0,46	0,46	100,0%	0,15			0,31			0,56	0,13	22,7%	1,51	0,46	30,5%
Kunstgeschichte	1,05	0,69	65,9%	0,41	0,18	43,8%	1,46	1,08	73,7%	0,44	0,28	64,7%	0,59		
Fachbereich III	4,33	2,38	55,0%	2,69	1,23	45,7%	6,90	4,69	68,0%	4,69	1,97	42,1%	7,08	3,21	45,3%
Fachbereich IV allgemein	0,46	0,33	72,2%	0,33	0,33	100,0%	0,21	0,10	50,0%	0,21	0,21	100,0%	0,33	0,33	100,0%
BWL	0,69	0,31	44,4%	0,54			0,35	0,04	11,1%	0,21			1,21	0,95	78,7%
Soziologie	0,92	0,46	50,0%	0,26	0,15	60,0%	0,36	0,21	57,1%	1,77	1,33	75,4%	1,09	0,83	76,5%
VWL	0,13			1,00	0,13	12,8%	0,87	0,13	14,7%	1,38	0,21	14,8%	0,77	0,62	80,0%
<u>WiSo gesamt</u>	<u>1,74</u>	<u>0,77</u>	<u>44,1%</u>	<u>1,79</u>	<u>0,28</u>	<u>15,7%</u>	<u>1,58</u>	<u>0,37</u>	<u>23,6%</u>	<u>3,36</u>	<u>1,54</u>	<u>45,8%</u>	<u>3,06</u>	<u>2,40</u>	<u>78,2%</u>
Mathematik	0,56	0,13	22,7%	0,23			0,26			0,72			2,13	0,87	41,0%
Informatik	0,62	0,62	100,0%	0,67	0,23	34,6%	0,79	0,49	61,3%	0,77			0,31		
Wirtschaftsinformatik	0,38									0,31	0,31	100,0%	0,46		
Fachbereich IV	3,77	1,85	49,0%	3,03	0,85	28,0%	2,83	0,96	33,9%	5,36	2,05	38,3%	6,29	3,60	57,2%
Rechtswissenschaft	0,10			0,35			0,38	0,23	60,0%	0,41	0,41	100,0%	0,69	0,54	77,8%
Fachbereich V	0,10	0,00	0,0%	0,35	0,00	0,0%	0,38	0,23	60,0%	0,41	0,41	100,0%	0,69	0,54	77,8%
Fachbereich VI allgemein	0,08	0,08	100,0%	0,18	0,08	42,9%	0,36	0,36	100,0%				0,23		
Geographie	0,26	0,15	60,0%	0,18			0,23	0,23	100,0%	0,38	0,38	100,0%	0,54	0,54	100,0%
Geowissenschaften	3,90	0,67	17,1%	4,22	1,59	37,7%	2,05	0,21	10,0%	1,59	0,51	32,3%	1,74	1,08	61,8%
Fachbereich VI	4,23	0,90	21,2%	4,58	1,67	36,4%	2,64	0,79	30,1%	1,97	0,90	45,5%	2,51	1,62	64,3%
Institute	1,51	1,00	66,1%	7,03	3,28	46,7%	1,85	1,31	70,8%	2,82	1,62	57,3%	5,87	3,82	65,1%
Gesamt	22,03	10,62	48,2%	22,38	10,56	47,2%	22,80	13,27	58,2%	20,28	10,15	50,1%	28,47	17,45	61,3%

Tabelle:
Entwicklung des Drittmittelpersonalbestandes (VZÄ) an nicht-examinierten wissenschaftlichen Hilfskräften nach Geschlecht, Forschungseinheiten und Fachbereichen

	2014			2015			2016			2017			2018		
	Summe	weiblich	in %	Summe	weiblich	in %	Summe	weiblich	in %	Summe	weiblich	in %	Summe	weiblich	in %
Erziehungswissenschaft	0,21	0,21	100,0%	0,26	0,26	100,0%				0,15	0,15	100,0%			
Bildungswissenschaften										0,21	0,21	100,0%			
Psychologie	2,92	1,51	51,8%	1,26	0,90	71,4%	1,74	1,41	80,9%	1,56	1,36	86,9%	3,08	2,59	84,2%
Psychobiologie (Forschungsinstitut)				0,13	0,13	100,0%	0,51	0,13	25,0%						
Fachbereich I	3,13	1,72	54,9%	1,64	1,28	78,1%	2,26	1,54	68,2%	1,92	1,72	89,3%	3,08	2,59	84,2%
Germanistik	2,85	0,90	31,5%	0,97	0,44	44,7%	0,62	0,49	79,2%	1,08	0,59	54,8%	0,69	0,69	100,0%
Anglistik							0,18	0,18	100,0%	0,33	0,08	23,1%	0,23	0,23	100,0%
Romanistik	0,26	0,26	100,0%				0,08			0,26	0,18	70,0%	0,15		
Klassische Philologie	0,49	0,49	100,0%							0,10					
Slavistik/Russisch							0,15	0,15	100,0%	0,10	0,10	100,0%			
Sinologie							0,10								
Japanologie	0,15			0,21									0,21		
Medienwissenschaft	0,46	0,46	100,0%	0,33	0,21	61,5%	2,85	2,00	70,3%	0,79	0,79	100,0%			
Fachbereich II	4,21	2,10	50,0%	1,51	0,64	42,4%	3,97	2,82	71,0%	2,67	1,74	65,4%	1,28	0,92	72,0%
Geschichte	0,85	0,54	63,6%	1,90	0,54	28,4%	0,92	0,21	22,2%	1,41	0,51	36,4%	0,79	0,28	35,5%
Politikwissenschaft	0,41	0,21	50,0%	0,18	0,08	42,9%	0,26	0,21	80,0%				0,28	0,28	100,0%
Kunstgeschichte	0,41	0,15	37,5%	0,33	0,21	61,5%	0,77	0,77	100,0%	0,41	0,41	100,0%			
Fachbereich III	1,67	0,90	53,8%	2,41	0,82	34,0%	1,95	1,18	60,5%	1,82	0,92	50,7%	1,08	0,56	52,4%
Fachbereich IV allgemein	0,18			0,31	0,13	41,7%	0,31	0,13	41,7%	0,13	0,13	100,0%			
BWL	0,51			0,10	0,10	100,0%	0,21	0,21	100,0%	0,33	0,23	69,2%	0,31	0,08	25,0%
Soziologie	0,33	0,18	53,8%	1,03	0,82	80,0%	0,95	0,74	78,4%	0,31	0,31	100,0%	0,15	0,15	100,0%
VWL	0,95	0,21	21,6%												
WiSo gesamt	1,79	0,38	21,4%	1,13	0,92	81,8%	1,15	0,95	82,2%	0,64	0,54	84,0%	0,46	0,23	50,0%
Mathematik				0,26						0,79	0,26	32,3%	0,46	0,08	16,7%
Informatik				0,21			0,44	0,36	82,4%	0,08			0,08		
Wirtschaftsinformatik	0,54						0,46	0,08	16,7%	0,82	0,21	25,0%	0,62	0,21	33,3%
Fachbereich IV	2,51	0,38	15,3%	1,90	1,05	55,4%	2,36	1,51	64,1%	2,46	1,13	45,8%	1,62	0,51	31,7%
Fachbereich V allgemein	0,13			0,13			0,13			0,13			0,10		
Rechtswissenschaft	0,26	0,26	100,0%	0,21	0,10	50,0%				0,56	0,10	18,2%	0,72	0,51	71,4%
Fachbereich V	0,38	0,26	66,7%	0,33	0,10	30,8%	0,13	0,00	0,0%	0,69	0,10	14,8%	0,82	0,51	62,5%
Geographie	0,28						0,38	0,26	66,7%				0,31	0,10	33,3%
Geowissenschaften	2,54	1,21	47,5%	1,56	0,49	31,1%	2,10	0,67	31,7%	2,62	1,44	54,9%	2,18	0,82	37,6%
Fachbereich VI	2,82	1,21	42,7%	1,56	0,49	31,1%	2,49	0,92	37,1%	2,62	1,44	54,9%	2,49	0,92	37,1%
Institute	1,82	0,87	47,9%	1,56	0,90	57,4%	0,10	0,10	100,0%	0,00	0,00	n.b.	1,15	0,95	82,2%
Gesamt	16,54	7,44	45,0%	10,92	5,28	48,4%	13,26	8,08	60,9%	12,18	7,05	57,9%	11,51	6,97	60,6%

IV.3.3 Beschäftigungsstruktur

Tabelle:

Entwicklung des Landes- und Drittmittelpersonalbestandes je Mitarbeiterkategorien nach der Anzahl der VZÄ, den Köpfen, der befristeten Verträge und der Teilzeitbeschäftigungen (01.01.)

Landesmittel	VZÄ			Köpfe			befristete Verträge			Teilzeitbeschäftigungen		
	Summe	weiblich	in %	Summe	weiblich	in %	Summe	weiblich	in %	Summe	weiblich	in %
Professoren und Juniorprofessoren	157,00	33,50	21,34%	157	34	21,66%	19	7	36,84%	2	1	50,00%
Wissenschaftliche Mitarbeiter	345,76	148,38	42,91%	447	203	45,41%	302	146	48,34%	220	120	54,55%
Nichtwissenschaftliche Mitarbeiter	445,98	254,55	57,08%	577	357	61,87%	122	73	59,84%	263	217	82,51%
Wissenschaftliche Hilfskraft mit Abschl.	48,71	22,01	45,19%	248	117	47,18%	248	117	47,18%	248	117	47,18%
Wissenschaftliche Hilfskraft ohne Abschl.	43,09	22,70	52,68%	283	152	53,71%	285	154	54,04%	283	152	53,71%
WS 13/14	1.040,54	481,14	46,24%	1712	863	50,41%	976	497	50,92%	1016	607	59,74%
Professoren und Juniorprofessoren	160,00	40,50	25,31%	161	41	25,47%	24	12	50,00%	2	1	50,00%
Wissenschaftliche Mitarbeiter	342,24	133,83	39,10%	445	185	41,57%	304	126	41,45%	232	114	49,14%
Nichtwissenschaftliche Mitarbeiter	436,21	251,81	57,73%	570	356	62,46%	117	67	57,26%	271	224	82,66%
Wissenschaftliche Hilfskraft mit Abschl.	47,67	24,20	50,77%	249	132	53,01%	249	132	53,01%	249	132	53,01%
Wissenschaftliche Hilfskraft ohne Abschl.	35,67	15,99	44,83%	247	118	47,77%	247	118	47,77%	247	118	47,77%
WS 14/15	1.021,79	466,33	45,64%	1672	832	49,76%	941	455	48,35%	1001	589	58,84%
Professoren und Juniorprofessoren	160,00	40,50	25,31%	161	41	25,47%	18	9	50,00%	2	1	50,00%
Wissenschaftliche Mitarbeiter	349,63	135,27	38,69%	461	189	41,00%	322	129	40,06%	244	119	48,77%
Nichtwissenschaftliche Mitarbeiter	448,71	260,17	57,98%	579	360	62,18%	113	61	53,98%	267	218	81,65%
Wissenschaftliche Hilfskraft mit Abschl.	43,67	21,26	48,68%	241	121	50,21%	241	121	50,21%	241	121	50,21%
Wissenschaftliche Hilfskraft ohne Abschl.	34,99	18,04	51,56%	231	125	54,11%	231	125	54,11%	231	125	54,11%
WS 15/16	1.037,00	475,23	45,83%	1673	836	49,97%	925	445	48,11%	985	584	59,29%
Professoren und Juniorprofessoren	163,50	41,00	25,08%	164	41	25,00%	21	9	42,86%	1		0,00%
Wissenschaftliche Mitarbeiter	302,15	126,76	41,95%	394	171	43,40%	284	124	43,66%	206	102	49,51%
Nichtwissenschaftliche Mitarbeiter	436,05	249,42	57,20%	569	348	61,16%	122	64	52,46%	266	213	80,08%
Wissenschaftliche Hilfskraft mit Abschl.	45,89	25,20	54,91%	221	128	57,92%	221	128	57,92%	221	128	57,92%
Wissenschaftliche Hilfskraft ohne Abschl.	36,38	19,59	53,84%	250	149	59,60%	250	149	59,60%	250	149	59,60%
WS 16/17	983,97	461,97	46,95%	1598	837	52,38%	898	474	52,78%	944	592	62,71%
Professoren und Juniorprofessoren	157,00	39,75	25,32%	157	39	24,84%	12	5	41,67%	1		0,00%
Wissenschaftliche Mitarbeiter	319,24	136,76	42,84%	411	183	44,53%	300	135	45,00%	207	104	50,24%
Nichtwissenschaftliche Mitarbeiter	437,94	247,24	56,45%	562	341	60,68%	106	56	52,83%	254	205	80,71%
Wissenschaftliche Hilfskraft mit Abschl.	56,26	32,00	56,88%	263	160	60,84%	262	160	61,07%	263	160	60,84%
Wissenschaftliche Hilfskraft ohne Abschl.	41,97	22,95	54,67%	279	161	57,71%	279	161	57,71%	279	161	57,71%
WS 17/18	1.012,42	478,69	47,28%	1672	884	52,87%	959	517	53,91%	1004	630	62,75%

Drittmittel	VZÄ			Köpfe			befristete Verträge			Teilzeitbeschäftigungen		
	Summe	weiblich	in %	Summe	weiblich	in %	Summe	weiblich	in %	Summe	weiblich	in %
Wissenschaftliche Mitarbeiter	106,26	43,76	41,18%	159	72	45,28%	150	68	45,33%	115	59	51,30%
Nichtwissenschaftliche Mitarbeiter	18,15	10,87	59,87%	32	22	68,75%	21	13	61,90%	22	17	77,27%
Wissenschaftliche Hilfskraft mit Abschl.	22,03	10,62	48,20%	109	52	47,71%	105	52	49,52%	105	52	49,52%
Wissenschaftliche Hilfskraft ohne Abschl.	16,54	7,44	44,96%	90	43	47,78%	88	42	47,73%	88	42	47,73%
WS 13/14	162,98	72,68	44,59%	390	189	48,46%	364	175	48,08%	330	170	51,52%
Wissenschaftliche Mitarbeiter	94,54	43,82	46,35%	137	68	49,64%	128	64	50,00%	93	51	54,84%
Nichtwissenschaftliche Mitarbeiter	18,43	9,62	52,21%	31	19	61,29%	19	9	47,37%	21	16	76,19%
Wissenschaftliche Hilfskraft mit Abschl.	22,38	10,56	47,19%	105	52	49,52%	104	51	49,04%	104	51	49,04%
Wissenschaftliche Hilfskraft ohne Abschl.	10,92	5,28	48,36%	68	34	50,00%	67	34	50,75%	67	34	50,75%
WS 14/15	146,28	69,29	47,37%	341	173	50,73%	318	158	49,69%	285	152	53,33%
Wissenschaftliche Mitarbeiter	98,80	50,47	51,09%	143	75	52,45%	134	72	53,73%	99	59	59,60%
Nichtwissenschaftliche Mitarbeiter	12,67	6,22	49,07%	18	11	61,11%	8	4	50,00%	9	8	88,89%
Wissenschaftliche Hilfskraft mit Abschl.	22,80	13,27	58,21%	109	59	54,13%	109	59	54,13%	109	59	54,13%
Wissenschaftliche Hilfskraft ohne Abschl.	13,26	8,08	60,93%	82	51	62,20%	81	51	62,96%	81	51	62,96%
WS 15/16	147,51	78,03	52,90%	352	196	55,68%	332	186	56,02%	298	177	59,40%
Wissenschaftliche Mitarbeiter	96,18	41,55	43,20%	139	64	46,04%	132	60	45,45%	105	53	50,48%
Nichtwissenschaftliche Mitarbeiter	15,63	7,95	50,87%	24	15	62,50%	13	8	61,54%	15	13	86,67%
Wissenschaftliche Hilfskraft mit Abschl.	20,28	10,15	50,06%	96	52	54,17%	95	52	54,74%	95	52	54,74%
Wissenschaftliche Hilfskraft ohne Abschl.	12,18	7,05	57,89%	76	43	56,58%	76	43	56,58%	76	43	56,58%
WS 16/17	144,27	66,71	46,24%	335	174	51,94%	316	163	51,58%	291	161	55,33%
Wissenschaftliche Mitarbeiter	113,43	42,60	37,56%	154	62	40,26%	147	58	39,46%	105	46	43,81%
Nichtwissenschaftliche Mitarbeiter	17,54	10,12	57,65%	27	17	62,96%	18	12	66,67%	16	12	75,00%
Wissenschaftliche Hilfskraft mit Abschl.	28,47	17,45	61,28%	142	88	61,97%	140	86	61,43%	140	86	61,43%
Wissenschaftliche Hilfskraft ohne Abschl.	11,51	6,97	60,58%	72	46	63,89%	72	46	63,89%	72	46	63,89%
WS 17/18	170,96	77,14	45,12%	395	213	53,92%	377	202	53,58%	333	190	57,06%

V.1. Erläuterungen zu Tabellen und Graphiken

Materialien zur Planung 31

Bild 1	Studiengang-Abschlussarten-Kombinationen, für die ein Studium aufgenommen werden können. Auslaufende Studiengänge mit den Abschlüssen Diplom und Magister werden nicht mehr dargestellt.
Bild 2	Sowohl Tabelle als auch Graphik weisen nur die Studienfälle im 1. Studienfach (Köpfe) aus, unabhängig davon, ob sie noch in einem weiteren Fach eingeschrieben sind.
Bild 3	Die Tabelle weist nur die Studienfälle im 1. Studienfach (Köpfe) aus, unabhängig davon, ob sie noch in einem weiteren Fach eingeschrieben sind.
Bild 4	<p>Tabelle und Graphik weisen nur Studienfälle im 1. Studienfach (Köpfe) aus, unabhängig davon, ob sie noch in einem weiteren Fach eingeschrieben sind. Der Abschluss "Master Kernfach" beinhaltet auch Weiterbildungsstudiengänge, die mit einem Master abschließen.</p> <p>In "Sonstiger Abschluss" sind u.a. Zusatzzertifikate wie Deutsch als Fremdsprache und Studienkolleg enthalten.</p> <p>In "Abschluss außerhalb des Bundesgebietes" sind Studiengänge enthalten, in denen kein Abschluss möglich ist, wie ERASMUS und Universitätsverbund Südwest.</p>
Bild 5	<p>Tabelle und Graphik weisen nur Studienfälle im 1. Studienfach (Köpfe) aus, unabhängig davon, ob sie noch in einem weiteren Fach eingeschrieben sind.</p> <p>Die Abbildung enthält die Zuordnung der Fächer der Universität Trier zu den Fächergruppen bzw. Lehr- und Forschungsbereichen gemäß den Schlüsseln der amtlichen Statistik. Abweichungen der amtlichen Zuordnung vom Selbstverständnis des Faches sind unvermeidlich, z. B. Medienwissenschaft zum Gebiet ... Publizistik.</p>
Bild 6	<p>Die Tabelle weist nur Studienfälle im 1. Studienfach (Köpfe) nach Lehreinheit aus, unabhängig davon, ob sie noch in einem weiteren Fach eingeschrieben sind, das einer weiteren Lehreinheit zugeordnet ist.</p> <p>Mit Ausgabe UIZ 2012 wurde die Lehreinheit Pädagogik umbenannt in Erziehungswissenschaft.</p> <p>Bildungswissenschaften kann nur in Ausnahmefällen 1. Studienfach sein, z. B. Studierende des Südwest-Verbands oder Studierende, die von einer anderen HS mit einem fertig absolvierten BA an die Uni Trier wechseln und in Bildungswissenschaften eingeschrieben werden.</p>
Bild 7	Die Tabelle weist nur Studienfälle im 1. Studienfach (Köpfe) nach Lehreinheit aus, unabhängig davon, ob sie noch in einem weiteren Fach eingeschrieben sind, das einer weiteren Lehreinheit zugeordnet ist.
Bild 8	<p>Die Tabelle weist nur Studienfälle im 1. Studienfach (Köpfe) aus, unabhängig davon, ob sie noch in einem weiteren Fach eingeschrieben sind.</p> <p>Der Anteil der außerhalb des Bundesgebietes beheimateten Studierenden ist nicht mit der Zahl der ausländischen Studierenden zu verwechseln. Der Statistik liegt das Wohnortprinzip zugrunde (Heimatanschrift der Studierenden).</p>
Bild 9	<p>Erläuterung:</p> <p>a) 1. Studienfach A umfasst die Personenzählung nach "Köpfen";</p> <p>b) "sonst. A" umfasst diejenigen, die zusätzlich im A-Fach als Studienfall (Doppelstudium) eingeschrieben sind;</p> <p>c) B- und C-Fach sind weitere Fachbelegungen, z.B. 2. und 3. Magister- bzw. Unterrichtsfach, C-Fach nach BA-MA-Umstellung nur noch Bildungswissenschaft Lehramt;</p> <p>d) A-B-C-Fach umfasst alle Fachbelegungen (Zählungen der Studienfälle).</p> <p>Die Tabelle enthält im 1. Studienfach A Personen, berücksichtigt aber auch die Einschreibungen in einem 2. Studiengang unter "Sonst. A" sowie im 2. Hauptfach bzw. Nebenfach (Magister und Lehramtsstudierende), die hier als B- oder C-Fach angegeben sind.</p>

V.1. Erläuterungen zu Tabellen und Graphiken

Materialien zur Planung 31

Bild 10	<p>Unter der Rubrik "alle Studienfälle" sind alle Fachbelegungen erfasst (Summe der A-, B-, und C-Fächereinschreibungen).</p> <p>In der Spalte "Gesamt" werden alle registrierten Studienfälle der A-, B-, und C-Fächereinschreibungen je Abschluss summiert.</p> <p>In der Spalte "VZSÄ Ges." werden die jeweiligen zum Abschluss zugehörigen Vollzeitstudierendenäquivalente (VZSÄ) berechnet.</p> <p>Um aussagekräftige Vergleiche zwischen den Lehreinheiten zu ermöglichen, wurden die Studienfälle normiert und in VZSÄ umgerechnet.</p> <p>Es gelten dabei folgende Umrechnungsfaktoren:</p> <p>Kernfach-Bachelor und Kernfach-Master: 1,0 Diplom: 1,0 Juristisches Staatsexamen: 1,0 Zwei-Fach-Bachelor im Hauptfach: 0,67 Zwei-Fach-Bachelor im Nebenfach: 0,33 Zwei-Fach-Master im Hauptfach: 0,67 Zwei-Fach-Master im Nebenfach: 0,33 1.+ 2. Hauptfach im Magister- oder Lehramtsstudium: 0,5 1.+ 2. Nebenfach im Magisterstudium: 0,25</p> <p>In die Berechnung der VZSÄ werden nur die grundständigen bzw. berufsqualifizierenden Studienabschlüsse einbezogen. Festlegung zur Regelstudienzeit für "Promotion ohne Abschluss": 10 Semester.</p>
Bild 11	Die Tabelle weist nur Studienfälle im 1. Studienfach (Köpfe) aus, unabhängig davon, ob sie noch in einem weiteren Fach eingeschrieben sind.
Bild 12	Die Tabelle weist nur Studienfälle im 1. Studienfach (Köpfe) aus, unabhängig davon, ob sie noch in einem weiteren Fach eingeschrieben sind.
Bild 13	Die Tabelle weist nur Studienfälle im 1. Studienfach (Köpfe) aus, unabhängig davon, ob sie noch in einem weiteren Fach eingeschrieben sind.
Bild 14	<p>Darstellung der Dimension "Köpfe".</p> <p>Die Studienanfänger umfassen jeweils die im Wintersemester im ersten und zweiten Fachsemester eingeschriebenen Studierenden. Dies ist erforderlich, da bei einigen Studiengängen der Studienbetrieb nur im Wintersemester, bei anderen sowohl im Sommer- als auch im Wintersemester aufgenommen wird.</p>
Bild 15	<p>Darstellung der Dimension "Köpfe".</p> <p>Die Studienanfänger umfassen jeweils die im Wintersemester im ersten und zweiten Fachsemester eingeschriebenen Studierenden. Dies ist erforderlich, da bei einigen Studiengängen der Studienbetrieb nur im Wintersemester, bei anderen sowohl im Sommer- als auch im Wintersemester aufgenommen wird.</p>
Bild 16	<p>In der Tabelle werden die Studierenden im 1. und 2. Fachsemester in der Dimension "Studienfall" im A-, B- und C-Fach gezählt. Insbesondere erhöhen sich dadurch die Fallzahlen in den Lehreinheiten mit einem hohen Anteil an Magister-, Zwei-Fach-Bachelor- und Lehramtsstudierenden deutlich.</p> <p>Seit WS 2011/12 wird die Pädagogik getrennt nach ihren Lehreinheiten dargestellt (Erziehungswissenschaft und Bildungswissenschaften).</p>
Bild 17	Die Prüfungsstatistik nach Abschlussarten enthält bei B.Ed. und bei M.Ed. Realschule plus eine Dreifachzählung und bei M.Ed. Gymnasium eine Zweifachzählung.
Bild 19	Die Prüfungsstatistik nach Lehreinheiten enthält bei BA/MA-Prüfungen und Lehramtsexamina Mehrfachzählungen; die Prüfungen werden in der Regel in 2 Fächern abgelegt. Im Gegensatz hierzu weist die Prüfungsstatistik der Hochschule bei Diplom-, Magisterexamen etc. nur das 1. Hauptfach aus. Daraus resultiert ein deutlicher Anstieg der Prüfungszahlen seit UIZ 2010.
Bild 20	<p>Bis 2014 wurden die Studiendauern für die gestuften Studiengänge dargestellt.</p> <p>Im Jahr 2015 konnten die Studiendauern mit dem vorhandenen Datenmaterial nicht berechnet werden.</p> <p>Rechtswissenschaft: Das juristische Prüfungsamt berechnet die Studiendauer einschließlich durchgefallener Prüflinge.</p>

V.1. Erläuterungen zu Tabellen und Graphiken

Materialien zur Planung 31

Bild 21	<p>Tabellen enthalten Soll-Stellen im Normalhaushalt und in Sonderprogrammen, unabhängig vom Besetzungsstatus der Stellen.</p> <p>Bis "Uni in Zahlen 2010" erfolgte die Darstellung auf Basis des Stichtages 31.03. des Jahres, von 2011 bis 2017 zum 01.01. des Jahres und für "Uni in Zahlen 2018" zum 31.12.2017.</p> <p>In "sonstige Universitätsbereiche" enthalten sind beispielsweise Hochschulsport und Personalrat.</p> <p>In "Zentrale betriebliche Einrichtungen" enthalten sind beispielsweise STUD.IP und Sprachenzentrum.</p> <p>In "Institute gesamt" enthalten sind beispielsweise IUTR, IAAEU, IRP, IRTG und ALOP.</p> <p>In "Universitätsverwaltung" enthalten sind die Abteilungen I bis IV, Stabsstelle P und Stabsstelle K.</p>
Bild 22	<p>Letzte Zeile der Darstellung "darin enthaltene Lehrkräfte" entspricht der Anzahl der Lehrkräfte innerhalb der Fachbereiche I bis VI.</p> <p>Die Kategorie "Institute" umfasst IUTR, IAAEU, IRP, IRTG und ALOP.</p> <p>Unter sonstige Universitätsbereiche werden erfasst: Hochschulsport und Personalrat.</p>
Bild 23	<p>Die Kategorie "Institute" umfasst IUTR, IAAEU, IRP, IRTG und ALOP.</p> <p>Unter sonstige Universitätsbereiche werden erfasst: Hochschulsport und Personalrat.</p>
Bild 24	<p>Bis 2008 wurden in den Spalten die Ergebnisse der Auswertung nach der Anzahl der Beschäftigungsverhältnisse dargestellt.</p> <p>Seit 2009 erfolgt eine Abbildung der Vollzeitäquivalente (VZÄ). Unberücksichtigt bleiben Vakanzen und Drittmittelpersonal.</p> <p>Beurlaubte Mitarbeiterinnen und Mitarbeiter sind in der Aufstellung nicht berücksichtigt.</p> <p>Innerhalb der Universitätsverwaltung erfolgt keine separate Aufgliederung nach Abteilungen.</p> <p>Die Kategorie "Institute" umfasst IUTR, IAAEU, IRP, IRTG und ALOP.</p>
Bild 30	<p>Bis 2013: deflationiert mit dem Verbraucherpreisindex für Deutschland (2005 = 100). Ab 2014: deflationiert mit dem Verbraucherpreisindex für Deutschland (2010 = 100). Jeweils Grundlage: Statistisches Bundesamt</p>
Bild 31	<p>a) zu Ausgleichsmittel: 1996 - 2008 zusätzlich Ausgleichsmittel für weggefallene at-Stellen, Überlastprogramme etc. (in 2003: Überlastpr. 80.000 € und 350.000 € für weggefallene at-Stellen)</p> <p>b) zu Sonderforschungsbereich: Die Summe ermittelt sich zu 100% aus SFB 600.</p> <p>c) zu Kulturförderung: Bis 2009 wurde unter diesem Punkt nur Theater/Musik zusammengefasst.</p> <p>Deflationiert mit dem Verbraucherpreisindex für Deutschland (2010 = 100). Grundlage: Statistisches Bundesamt</p> <p>Die Tabelle enthält (bis auf den Bereich Sprachkurse) nur die Mittel aus dem Normalhaushalt, d.h. keine Zuwendungen aus Überlast- und Hochschulsonderprogrammen, die zeitlich befristet und in der Regel kurzfristig zur Verfügung gestellt werden. Bibliotheksmittel aus dem Büchergrundstock fehlen ebenso.</p> <p>Die Mittel beinhalten neben den Mitteln des MWWK auch Restmittel bzw. Einnahmen aus dem Vorjahr.</p> <p>Verstärkungen PBK und Verstärkung MBM sind in den zusätzlichen Sondermitteln des MWWK aufgeführt.</p>
Bild 32	<p>Unter der Position "Sonstiges" befinden sich die Ausgaben für Titel 91902 - Finanzierungsfonds Beamtenversorgung.</p> <p>In 2007: In der Spalte "Sonstiges" und insbesondere "Lehre und Forschung (TG71)" sind Umbuchungen aus SR8700 in Höhe von T€ 4.820 enthalten.</p>

V.1. Erläuterungen zu Tabellen und Graphiken

Materialien zur Planung 31

Bild 33	<p>Separat erfasst und ausgewiesen sind Mittel aus Sonderkapiteln des MWWK. Sie beinhalten auch die Verstärkungen nach PBK und des Mittelbemessungsmodells (MBM).</p> <p>Die Drittmitteleinnahmen enthalten auch die Einnahmen der An-Institute.</p> <p>Bis einschließlich 2008 entsprechen die Beschäftigtenzahlen den Beschäftigungsverhältnissen, unabhängig davon, ob Voll- oder Teilzeitbeschäftigte.</p> <p>Ab 2009 erfolgt eine Aufrechnung der Beschäftigungen in VZÄ.</p>
Bild 34	<p>Sonderforschungsbereiche:</p> <p>SFB 600 I und II anteilmäßig zugeordnet auf die beteiligten Fächer im FB III, IV und V. Die Aufteilung erfolgt in Abstimmung mit der Kanzlerin prozentual und weicht von der Zuordnung in der Drittmittelstatistik der Abt. I ab. Prozentuale Aufteilung SFB 600 II: 60% Geschichte, jeweils 10% Kunstgeschichte, Politikwissenschaft, Medienwissenschaft und Rechtswissenschaft.</p> <p>Die Bezeichnungen SFB 600 I und SFB 600 II resultieren aus den zugrunde gelegten unterschiedlichen Verteilungssätzen des SFB 600. Seit 2006 wird er unter der Bezeichnung SFB 600 II geführt.</p> <p>Kompetenzzentren:</p> <p>Kompetenzzentrum Publikationsverfahren zur Germanistik, Kompetenzzentrum E-Business (ceb) anteilmäßig zugeordnet auf die beteiligten Fächer im FB II, IV und V.</p>
Bild 35	<p>Die angegebenen Werte für ZPID enthalten keine Mittel aus dem Sonderkapitel 0914 des MWWK.</p> <p>Die Bezeichnungen SFB 600 I und SFB 600 II resultieren aus den zugrunde gelegten unterschiedlichen Verteilungssätzen des SFB 600. Seit 2006 wird er unter der Bezeichnung SFB 600 II geführt.</p> <p>Es erfolgt eine Verteilung der Einnahmen auf die Lehreinheiten.</p>
Bild 37	<p>Diverse weitergehende Statistiken benötigen die Drittmittelausgaben der dargestellten Jahre. Aus dieser Motivation heraus wurde dieses Bild im Jahr 2009 aufgenommen.</p> <p>Die Aufteilung erfolgt in Abstimmung mit der Kanzlerin prozentual und weicht von der Zuordnung in der Drittmittelstatistik der Abt. I ab. Prozentuale Aufteilung SFB 600 II: 60% Geschichte, jeweils 10% Kunstgeschichte, Politikwissenschaft, Medienwissenschaft und Rechtswissenschaft.</p>
Bild 38	<p>Diverse weitergehende Statistiken benötigen die Drittmittelausgaben der dargestellten Jahre. Aus dieser Motivation heraus wurde dieses Bild im Jahr 2009 aufgenommen.</p> <p>Negative Werte sind Rückzahlungen auf Leistungen aus dem Vorjahr.</p>
Bild 40	<p>Strukturdaten Forschungszentrum: Zahl der beteiligten Wissenschaftler inklusive Drittmittel und wissenschaftliche Hilfskräfte mit Magister- / Masterabschluss, Stipendiaten</p> <p>Strukturdaten Kompetenzzentrum: Zahl der beteiligten Mitarbeiter/innen exklusive studentische und wissenschaftliche Hilfskräfte: 4 Wissenschaftler/innen und 1 Nicht-Wissenschaftler sind im Laufe / zum Ende des Jahres 2017 ausgeschieden</p>

V.1. Erläuterungen zu Tabellen und Graphiken

Materialien zur Planung 31

Bild 42	<p>Universitätsbibliothek:</p> <p>E - Zeitschriften lfd. Titel: 37.967</p> <p>Gesamtkosten E - Books: 25.056</p> <p>Gesamtkosten E - Zeitschriften: 199.153</p> <p>Alle Angaben sind gerundet.</p> <p>(1) Buchvermehrung, Einbandkosten und Sachmittel (2) ohne Einbandkosten und Sachmittel (3) laut Ausgabenstatistik (4) Statistik der Personalabteilung UBT (5) Ausleihen Bände (ohne Verlängerungen und ohne Fernleihe) (6) Zahl der nach auswärts abgesandten Bestellungen (7) Zahl der von auswärts erhaltenen Bestellungen (8) Durchschnittspreis für jeden gekauften Band (Monografien, einschließlich Einbandkosten) (9) Durchschnittspreis für jedes gekaufte Zeitschriften-Printabonnement (einschließlich Einbandkosten) (10) Bestandsvermehrung nach Bänden (11) Bestand gesamt nach Bänden (einschließlich Dissertationen, ohne Medien) (12) Bestand E-Book (13) Anzahl der laufenden Print-Zeitschriften und -Zeitungen</p> <p>Quelle: Universitätsbibliothek, Statistik Personalabteilung</p>
Bild 44	Alle Angaben gerundet.
Bild 45	<p>a) Zahl der Studierenden: jeweils zum WS zu Beginn des laufenden Jahres ermittelte Anzahl. b) Die Zahl der BAföG-Anträge beinhaltet Erstanträge, Wiederholungsanträge und Auflösungen. c) Zur Spalte: Relation Anträge / Zahl der Studierenden: Es ist zu beachten, dass die Zahl der Studierenden um diejenigen zu kürzen ist, die nicht mehr in den Förderungsbereich einbezogen sind (Ausländer, mehrfache Wechsler, hohe Semesterzahl oder > 12 Semester). Wird eine solche Kürzung vorgenommen, ergibt sich ein höherer Anteil derjenigen, die Förderleistungen beantragt haben.</p>
Bild 48	<p>Deflationiert mit dem Verbraucherpreisindex für Deutschland (2010 = 100). Grundlage: Statistisches Bundesamt.</p> <p>Ausgaben für Lehre und Forschung inkl. Literatur und ZIMK.</p>
Bild 49	<p>ab 2009 Personalzahlen = VZÄ Studierende = Köpfe (Anzahl der Studierenden im 1. Studienfach ohne Zusatzstudiengänge)</p> <p>bis 2010: Personalzahlen per 31.03. seit 2011: Personalzahlen per 01.01.</p>
Bild 50	<p>bis 2011: Durch Einbeziehung der bildungswissenschaftlichen Professuren wird die Betreuungsrelation im Fach Pädagogik systematisch unterschätzt.</p> <p>ab 2012: Trennung der Pädagogik in Erziehungswissenschaft und Bildungswissenschaften.</p> <p>Ab 2009 Personalzahlen = VZÄ Studierende = Köpfe (Anzahl der Studierenden im 1. Studienfach ohne Zusatzstudiengänge)</p> <p>bis 2010: Personalzahlen per 31.03. seit 2011: Personalzahlen per 01.01.</p>
Bild 51	<p>bis 2011: Durch Einbeziehung der bildungswissenschaftlichen Professuren wird die Betreuungsrelation im Fach Pädagogik systematisch unterschätzt.</p> <p>Ab 2012: Trennung der Pädagogik in Erziehungswissenschaft und Bildungswissenschaften.</p> <p>Ab 2009 Personalzahlen = VZÄ Studierende = Köpfe (Anzahl der Studierenden im 1. Studienfach ohne Zusatzstudiengänge)</p> <p>bis 2010: Personalzahlen per 31.03. seit 2011: Personalzahlen per 01.01.</p>

V.1. Erläuterungen zu Tabellen und Graphiken

Materialien zur Planung 31

Bild 53	<p>bis 2011: Durch Einbeziehung der bildungswissenschaftlichen Professuren wird die Betreuungsrelation im Fach Pädagogik systematisch unterschätzt.</p> <p>Ab 2012: Trennung der Pädagogik in Erziehungswissenschaft und Bildungswissenschaften.</p> <p>Summe der Prüfungen = Summe der Prüfungen von BA, MA, Diplom, Magister, Lehramt und jur. Staatsexamen. Anzahl der Lehrkräfte richtet sich nach der Anzahl der Personen je Personalart aus dem Basisvorjahr.</p> <p>Ab 2009 Personalzahlen = VZÄ</p> <p>bis 2010: Personalzahlen per 31.03. seit 2011: Personalzahlen per 01.01.</p>
Bild 54	<p>bis 2011: Durch Einbeziehung der bildungswissenschaftlichen Professuren wird die Betreuungsrelation im Fach Pädagogik systematisch unterschätzt.</p> <p>ab 2012: Trennung der Pädagogik in Erziehungswissenschaft und Bildungswissenschaften.</p> <p>Ab 2009: Personalzahlen = VZÄ</p> <p>bis 2010: Personalzahlen per 31.03. seit 2011: Personalzahlen per 01.01.</p>
Bild 55	<p>bis 2011: Durch Einbeziehung der bildungswissenschaftlichen Professuren wird die Betreuungsrelation im Fach Pädagogik systematisch unterschätzt.</p> <p>ab 2012: Trennung der Pädagogik in Erziehungswissenschaft und Bildungswissenschaften.</p> <p>Bis 2010: Personalzahlen per 31.03. seit 2011: Personalzahlen per 01.01.</p>
Bild 56	<p>Unter wissenschaftlichem Lehrpersonal sind die Professoren und die lehrenden wissenschaftlichen Mitarbeiter zusammengefasst. Aus der Berechnung werden die Stellen herausgenommen, die in den Fachbereichen verwaltende o.ä. Aufgaben haben.</p> <p>bis 2010: Personalzahlen per 31.03. seit 2011: Personalzahlen per 01.01.</p>
Bild 57	<p>Die Gesamtzahl der Studierenden entspricht hier der Anzahl der Studierenden im 1. Studienfach ohne Zusatzstudiengänge.</p>
Bild 58	<p>bis 2010: Personalzahlen per 31.03. seit 2011: Personalzahlen per 01.01.</p> <p>In den Drittmitteleinnahmen werden die den Lehrheiten direkt zuordenbaren Drittmitteleinnahmen dargestellt. Diese entsprechen ungefähr 60% der gesamten Drittmitteleinnahmen.</p>
Bild 59	<p>bis 2010: Personalzahlen per 31.03. seit 2011: Personalzahlen per 01.01.</p>
Bild 61	<p>Unter Prüfungen wurden BA/MA-, Diplom-, Magister-, 1. jur. Staatsexamens- und Lehramtprüfungen im Vorjahr zusammengefasst.</p> <p>Innerhalb der Strukturdaten erfolgte eine Zusammenfassung von Psychologie und Psychobiologie.</p> <p>Die Gesamtzahl der Studierenden entspricht hier der Anzahl der Studierenden im A-Fach (A-Fach als 1. und weiteres Studienfach) ohne Zusatzstudiengänge.</p> <p>Bis 2010: Personalzahlen per 31.03. seit 2011: Personalzahlen per 01.01.</p>
Bild 62	<p>Innerhalb der Strukturdaten erfolgte eine Zusammenfassung von Psychologie und Psychobiologie.</p> <p>Bis 2010: Personalzahlen per 31.03. seit 2011: Personalzahlen per 01.01.</p>

V.1. Erläuterungen zu Tabellen und Graphiken

Materialien zur Planung 31

Bild 68	<p>Personal und Drittmittelpersonal:</p> <p>Wissenschaftliche Mitarbeiter und Nichtwissenschaftliches Personal: enthalten sind diejenigen der Fachbereiche, nicht enthalten sind diejenigen der Institute, Verwaltung und der zentralen Betriebe.</p> <p>Bis 2008 wurden in den Spalten die Ergebnisse der Auswertung nach der Anzahl der Beschäftigungsverhältnisse dargestellt.</p> <p>Ab 2009 erfolgt eine Abbildung der Vollzeitäquivalente (VZÄ).</p> <p>Bis 2010: Personalzahlen per 31.03. seit 2011: Personalzahlen per 01.01.</p>
Bild 72	<p>Ab Universität in Zahlen 2012 werden lediglich die Studiengänge dargestellt, in denen ein Studium angeboten wird.</p>
Bild 76	<p>Die Aufrechnung erfolgt über die Gruppen: Hochschullehrer/innen, Wissenschaftliche Mitarbeiter/innen und das nicht wissenschaftliche Personal.</p> <p>Bis 2008 wurden in den Spalten die Ergebnisse der Auswertung nach der Anzahl der Beschäftigungsverhältnisse dargestellt.</p> <p>Ab 2009 erfolgt eine Abbildung der Vollzeitäquivalente (VZÄ).</p> <p>Bis 2010: Personalzahlen per 31.03. seit 2011: Personalzahlen per 01.01.</p>
Bild 77	<p>Bis 2008 wurden in den Spalten die Ergebnisse der Auswertung nach der Anzahl der Beschäftigungsverhältnisse dargestellt.</p> <p>Ab 2009 erfolgt eine Abbildung der Vollzeitäquivalente (VZÄ).</p> <p>Bis 2010: Personalzahlen per 31.03. seit 2011: Personalzahlen per 01.01.</p>
Bild 78	<p>Bis 2008 wurden in den Spalten die Ergebnisse der Auswertung nach der Anzahl der Beschäftigungsverhältnisse dargestellt.</p> <p>Ab 2009 erfolgt eine Abbildung der Vollzeitäquivalente (VZÄ).</p> <p>Bis 2010: Personalzahlen per 31.03. seit 2011: Personalzahlen per 01.01.</p>
Bild 79	<p>Bis 2008 wurden in den Spalten die Ergebnisse der Auswertung nach der Anzahl der Beschäftigungsverhältnisse dargestellt.</p> <p>Ab 2009 erfolgt eine Abbildung der Vollzeitäquivalente (VZÄ).</p> <p>Bis 2010: Personalzahlen per 31.03. seit 2011: Personalzahlen per 01.01.</p>
Bild 80	<p>Bis 2008 wurden in den Spalten die Ergebnisse der Auswertung nach der Anzahl der Beschäftigungsverhältnisse dargestellt.</p> <p>Ab 2009 erfolgt eine Abbildung der Vollzeitäquivalente (VZÄ).</p> <p>Bis 2010: Personalzahlen per 31.03. seit 2011: Personalzahlen per 01.01.</p>
Bild 81	<p>Bis 2008 wurden in den Spalten die Ergebnisse der Auswertung nach der Anzahl der Beschäftigungsverhältnisse dargestellt.</p> <p>Ab 2009 erfolgt eine Abbildung der Vollzeitäquivalente (VZÄ).</p> <p>Bis 2010: Personalzahlen per 31.03. seit 2011: Personalzahlen per 01.01.</p>
Bild 82	<p>bis 2010: Personalzahlen per 31.03. seit 2011: Personalzahlen per 01.01.</p>

V.1. Erläuterungen zu Tabellen und Graphiken

Materialien zur Planung 31

Bild 83 Bis 2008 wurden in den Spalten die Ergebnisse der Auswertung nach der Anzahl der Beschäftigungsverhältnisse dargestellt.

Ab 2009 erfolgt eine Abbildung der Vollzeitäquivalente (VZÄ).

Bis 2010: Personalzahlen per 31.03.
seit 2011: Personalzahlen per 01.01.

Bild 84 Bis 2008 wurden in den Spalten die Ergebnisse der Auswertung nach der Anzahl der Beschäftigungsverhältnisse dargestellt.

Ab 2009 erfolgt eine Abbildung der Vollzeitäquivalente (VZÄ).

Bis 2010: Personalzahlen per 31.03.
seit 2011: Personalzahlen per 01.01.

Bild 85 Bis 2008 wurden in den Spalten die Ergebnisse der Auswertung nach der Anzahl der Beschäftigungsverhältnisse dargestellt.

Ab 2009 erfolgt eine Abbildung der Vollzeitäquivalente (VZÄ).

Bis 2010: Personalzahlen per 31.03.
seit 2011: Personalzahlen per 01.01.

V.1. Erläuterungen

Personalbestandsdaten in "Universität in Zahlen" - wesentliche verwendete Messgrößen (Daten des Jahres 2017)

Messgröße 1:	Planstellen (Anzahl Soll-Stellen je Stellenkategorie)	Bilder, in denen die "Messwerte" erscheinen
Profes	185,00	Bild 21-1 Bild 21-2 Bild 22
Wissenschaftliche MA	352,11	Bild 21-1 Bild 21-3
NiW (zentrale Einrichtungen)	355,10	Bild 21-1
NiW (Fächer)	123,75	Bild 21-1
Gesamt	1.015,96	Bild 21-1 Bild 48
NiW (zentrale Einrichtungen)	355,10	
NiW (Fächer)	123,75	
Summe NiW Personal	478,85	Bild 21-4 Bild 22
A 13- A 16	95,92	Bild 22
Wss/MA	204,11	Bild 22
LfbA	40,08	Bild 22
at	0,00	Bild 22
Sonstige *	12,00	Bild 22
Wissenschaftliche MA	352,11	
abzgl. Sonstige *	-12,00	
abzgl. Wissenschftl. MA Zeile Institute Gesamt	-21,50	
abzgl. Wissenschftl. MA Zeile Reserve Gesamt	0,00	
darin enthaltene Lehrkräfte	318,61	Bild 22 Bild 49
Profes	184,00	Bild 22 Bild 51
abzgl. C2 (gehört nach HSchG nicht zur Gruppe der Hochschullehrer)	0,00	
Summe Lehrkräfte	502,61	Bild 22 Bild 50
* FB-Referenten, SFA/FFA		
Messgröße 2:	tatsächliche Stellen (Anzahl Ist-Besetzungen je Stellenkategorie)	Bilder, in denen die "Messwerte" erscheinen
C4/ W3	98,75	Bild 23
C3/ W2	54,25	Bild 23
W1	5,00	Bild 23
Profes	158,00	
Wissenschaftliche MA	332,89	
NiW (zentrale Einrichtungen)	307,14	
NiW (Fächer)	121,54	
Gesamt	919,57	Bild 23
NiW (zentrale Einrichtungen)	307,14	
NiW (Fächer)	121,54	
Summe NiW Personal	428,68	Bild 23
C2	0,00	Bild 23
C1	0,00	Bild 23
A 13- A 16	39,30	Bild 23
Wss/MA	246,31	Bild 23
LfbA	38,14	Bild 23
at	0,00	Bild 23
Sonstige *	9,14	Bild 23
Wissenschaftliche MA	332,89	
Messgröße 3:	VZÄ (Anzahl Ist-Vollzeitäquivalente)	Bilder, in denen die "Messwerte" erscheinen
Profes	157,00	Bild 24 Bild 77 Bild 86
Wissenschaftliche MA	319,24	Bild 24 Bild 78 Bild 86
NiW (zentrale Einrichtungen)	317,55	Bild 79
NiW (Fächer)	120,39	
Gesamt	914,18	Bild 24 Bild 76

V.2. Glossar

Materialien zur Planung 31

Abschlussart		Es werden folgende Abschlussarten unterschieden: Diplom, Magister, Staatsexamen (ohne Lehramtsprüfungen), Staatsexamen für Lehramter, Promotion.
Absolventen		Personen, die einen Studiengang durch eine Abschlussprüfung erfolgreich abgeschlossen haben.
Ausländische Studierende		Studierende mit ausländischer Staatsangehörigkeit, unabhängig davon, ob sie ihre Studienberechtigung im In- oder Ausland erworben haben.
BAföG		Bundesausbildungsförderungsgesetz; 1991 erlassene bundeseinheitliche Regelung zur Ausbildungsförderung für Studierende.
Doppelstudium		Gleichzeitiges Studieren zweier Studiengänge, z.B. Lehramt und Magister.
Drittmittel		Mittel, die der Hochschule neben dem Landeszuschuss aus dem Haushalt des MBWWK zur Verfügung stehen. Drittmittel werden üblicherweise von einzelnen Wissenschaftlern eingeworben und dienen zur Finanzierung von Forschungsvorhaben.
Fächergruppe		Schlüssel der amtlichen Statistik: Zusammenfassung mehrerer Fächer bzw. mehrerer Studien- bzw. Lehr- und Forschungsbereiche zu größeren Einheiten.
Fächerkombination		Verbindung mehrerer Fächer im Studium, z.B. zwei Hauptfächer oder ein Hauptfach und zwei Nebenfächer in einem Magisterstudiengang.
Fachsemester		Anzahl der Semester, in denen ein Studierender in einem Studiengang des Berichtsemesters immatrikuliert ist. Einzelne Semester aus einem anderen Studienfach oder Studiengang können ggf. angerechnet sein.
Fachstudiedauer		Zahl der (Fach-) Semester, die in dem Fach, in dem die Abschlussprüfung abgelegt wird, studiert wurden. Semester aus anderen Studiengängen, die für die abgelegte Prüfung anerkannt werden, sind darin enthalten.
Flächenbezogene Studienplatzkapazität		Sie ergibt sich aus der Division von Hauptnutzfläche durch den entsprechenden Flächenrichtwert.
Flächenrichtwerte		Vom Planungsausschuss für den Hochschulbau festgelegter Wert an erforderlicher Hauptnutzfläche (HNF) pro Studienplatz für einen Studierenden. Der Richtwert gibt die Summe aller Flächen an, die pro Studienplatz für Lehre und Forschung bereitgestellt werden müssen.
Graduiertenkolleg		Spezielle Einrichtung einer Hochschule zur Förderung des wissenschaftlichen Nachwuchses.
Habilitation		Nachweis herausgehobener Befähigung zu selbständiger wissenschaftlicher Forschung und zu qualifizierter selbständiger Lehre.
Hauptnutzfläche	HNF	Die Hauptnutzfläche ist definiert als Summe der für die Zweckbestimmung und Nutzung eines Gebäudes typischen Flächen, sie ist nach DIN 277 Teil der Nettogrundfläche (NGF) eines Gebäudes. Die Hauptnutzfläche (HNF) bildet mit der Nebennutzfläche (NNF) die Nutzfläche; zur Nettogrundfläche zählen weiterhin die Funktionsfläche (FF) und die Verkehrsfläche (VF).
Hochschulsemester		Alle Semester, in denen Studierende an einer Hochschule im Bundesgebiet immatrikuliert sind; sie müssen nicht in Beziehung zum Studienfach im Erhebungssemester stehen (siehe Fachsemester).
Kapazitätswirksamkeit		Die Überprüfung der Hauptnutzfläche (HNF) im Hinblick auf ihre Kapazitätswirksamkeit hat zum Ziel, den Teil der HNF auszusondern, der von der Bemessung nach Flächenrichtwerten nicht erfasst wird. Der Bewertung unterliegenden Hauptnutzflächen für Fächergruppen. Abgezogen werden können die nicht auf Studienplätze anrechenbaren Hauptnutzflächen, wie z.B. Lagerräume (Teilabzug), Speiseräume (Vollabzug) oder Sondereinrichtungen für Forschung.
Median		Für die Berechnung des Median wurde die Annahme verwendet, dass die x Absolventen mit y Fachsemestern sich gleichmäßig auf die Spanne von y-0,5 Fachsemester bis y+0,5 Fachsemester verteilen. Bei den ganzzahligen Werten ist diese Annahme erforderlich, um den Informationsgehalt des Medians zu verbessern. Ohne diese Annahme könnte der Median nur ganzzahlig berechnet werden.
nicht berechenbar	n.b.	Werte, die mit n.b. gekennzeichnet sind, konnten nicht ermittelt werden oder sind nicht berechenbar.

V.2. Glossar

Materialien zur Planung 31

nicht verfügbar	n.v.	Werte, die mit n.v. gekennzeichnet sind, konnten nicht ermittelt werden oder sind nicht verfügbar.
Nutzungstauglichkeit		Bei der Bewertung des Hauptnutzflächenbestandes unter dem Gesichtspunkt der Nutzungstauglichkeit wird überprüft, ob die zu bewertenden Räume entsprechend der fachspezifischen Nutzungseignung belegt sind. Bei einzelnen Gebäuden kann aber die Nutzbarkeit der Flächen eingeschränkt sein, z.B. bei Gebäuden, die ursprünglich nicht für Hochschulzwecke errichtet wurden, ehemaligen Wohnungen, Provisorien etc. Hier können Abminderungsfaktoren in Ansatz gebracht werden.
Personal		Zum Personal an Hochschulen zählt das wissenschaftliche und künstlerische Personal sowie das technische und Verwaltungspersonal. Das hauptberuflich tätige wissenschaftliche Personal besteht (in Trier) aus den Professoren, Hochschuldozenten, wissenschaftlichen Assistenten und Mitarbeitern sowie den Lehrkräften für besondere Aufgaben. Zum nebenberuflichen wissenschaftlichen Personal gehören u.a. Emeriti, Honorarprofessoren und Lehrbeauftragte.
Promotion		Abschluss eines wissenschaftlichen Studiums mit einer Doktorarbeit (Dissertation).
Prüfungsjahr		Zusammenfassung der abgelegten Prüfungen eines Winter- und des darauf folgenden Sommersemesters (siehe Studienjahr).
Regelstudienzeit	RSZ	Vorgabe für den zeitlichen Gesamtumfang der von den Studierenden erwarteten Studien- und Prüfungsleistungen und maßgebend für die Gestaltung der Studienordnung, für die Sicherstellung des Lehrangebots, für die Gestaltung der Prüfungsanforderungen und des Prüfungsverfahrens sowie für die Ermittlung und Festsetzung der Ausbildungskapazität und die Berechnung von Studentenzahlen bei der Hochschulplanung.
Sommersemester	SoSe	Zeitraum vom 01.04. bis 30.09. eines Jahres.
Studenten		siehe Studierende
Studienanfänger		In den Zahlenspiegeltabellen vereinfacht definiert als Studierende eines Wintersemesters im 1. und 2. Fachsemester; in der amtlichen Statistik werden jedes Semester die Studierenden im 1. Fachsemester ermittelt und zusammengefasst, teilweise noch begrenzt auf Studierende im 1. Hochschulsemester.
Studiendauer		siehe Fachstudiendauer
Studienjahr		Zusammenfassung eines Sommer- und des darauf folgenden Wintersemesters (siehe Prüfungsjahr).
Studienkolleg		Einrichtung mit der Aufgabe, Personen, deren Vorbildungsnachweis einer deutschen Hochschulzugangsberechtigung nicht entspricht, die erforderlichen Voraussetzungen für ein erfolgreiches Studium zu vermitteln (insbesondere Sprachkenntnisse).
Studienplatz		siehe flächenbezogene Studienplätze
Studierende		In den Zahlenspiegeltabellen alle in einem Studiengang immatrikulierten Personen einschließlich der Beurlaubten und der Studienkollegiaten, jedoch ohne Gasthörer; in der amtlichen Statistik werden die Beurlaubten nicht zu den Studierenden gezählt.
SWS		Semesterwochenstunde, d.h. Lehrveranstaltungsstunde in einer Semesterwoche.
Verbleibequote		Anteil der Studierenden in einem bestimmten Fachsemester bezogen auf die Studienanfänger in einer früheren Periode.
Vollzeitäquivalente	VZÄ	Umrechnung von anteiligen Beschäftigungen unterschiedlichen Umfangs auf volle Stellen.
Vollzeitstudierendenäquivalente	VZSÄ	Umrechnung von Studierenden mit Fächerkombinationen (Magister- und Lehramtsstudierende) in "Vollstudierende", um die Lehrnachfrage mit der von Diplomstudierenden vergleichbar zu machen, die zu 100% einem einzigen Studiengang angerechnet werden.
Wintersemester	WS	Zeitraum vom 01.10. eines Jahres bis zum 31.03. des folgenden Jahres.
Zentrale Einrichtungen		Wissenschaftliche Einrichtungen und Betriebseinheiten, die der gesamten Hochschule dienen, z. B. Rechenzentrum und Universitätsbibliothek.

