

Universität Trier in Zahlen

2019

Ausgewählte Entwicklungsreihen (2009=100%)

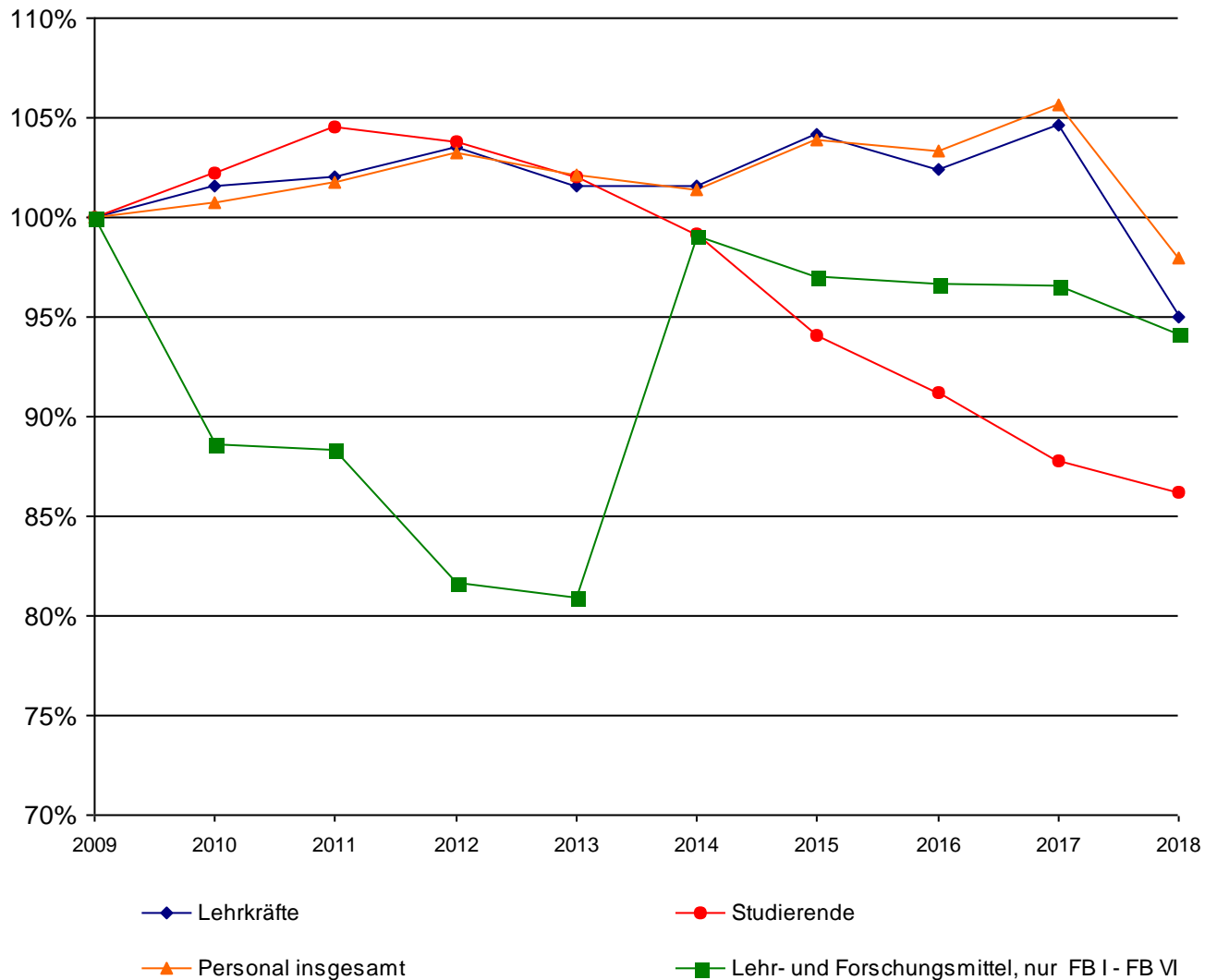

Materialien zur Planung 32

Herausgegeben
vom Präsidenten der Universität Trier

Oktober 2019

Einführung

Materialien zur Planung 32

Trier, Oktober 2019

Zielsetzung

Der Zahlenspiegel ist eine jährlich erscheinende Sammlung wichtiger statistischer Daten der Universität Trier.

Er soll hochschulintern und - in begrenztem Ausmaß - hochschulextern Informationen über die bisherige Entwicklung und den jetzigen Zustand der Universität vermitteln.

Hochschulintern soll er zu Datentransparenz zwischen den Fächern beitragen sowie eine Grundlage für hochschulplanerische Aktivitäten darstellen. Hochschulextern soll er der Öffentlichkeit im weitesten Sinne einen allgemeinen Überblick über die Universität Trier und Anhaltspunkte zum Vergleich mit anderen Hochschulen bieten.

Der Zahlenspiegel wurde hochschulintern erstmals 1993 vorgelegt. Konzeption und Inhalte wurden in den zuständigen Gremien (Präsidium, Strukturkommission des Senats, Fachbereiche und Fächer) intensiv diskutiert und 1994 im Grundsatz befürwortet. Differenziertheit und Betrachtungstiefen der angebotenen Daten können entsprechend der begrenzten Datenlage nicht für alle als wichtig erachtete Bereiche der Universität in der gleichen Weise dargestellt werden. Die Auswertung schreitet von Jahr zu Jahr weiter. Dabei werden soweit möglich Anregungen der Nutzer des Zahlenspiegels umgesetzt.

Gliederungsprinzip

Die im Zahlenspiegel enthaltenen Daten beziehen sich auf folgende Bereiche:

- Organisation
- Studierende
- Personal
- Haushalt
- Forschung
- Dienstleistungen.

Die Daten werden zunächst geordnet nach den beiden Hauptgruppen Grunddaten (I) und Kennzahlen (II). Bei den Kennzahlen werden Daten aus zwei Grunddatenbereichen zu möglichst leicht verständlichen Aussagen zusammengefasst. Kennzahlen sind bislang vor allem für den Bereich Lehre und Studium berechnet worden. Die Strukturdaten (III) fassen wichtige Ergebnisse fachbereichsübergreifend und fachbereichsintern zusammen. Daten zum Geschlechterverhältnis (IV) werden darüber hinaus gesondert aufbereitet.

Darstellungsart

Der Zahlenspiegel enthält graphische und tabellarische Darstellungen, die als Bilder durchnummeriert sind. Graphische Darstellungen dienen der Verdeutlichung von zeitlichen Entwicklungen, von zugrundeliegenden Strukturen oder allgemeinen Zusammenhängen.

Die Behandlung der einzelnen Datenbereiche geht vom Großen ins Kleine vor, einer Übersicht folgen detailliertere Betrachtungen.

Ein Glossar mit Erläuterungen zu den einzelnen Graphiken und Tabellen (Definitionen, soweit erforderlich Quellenangaben etc.) ist im Anhang (V) zu finden.

Einführung

Materialien zur Planung 32

Trier, Oktober 2019

Betrachtungsebene

Die Darstellung folgt weitgehend der organisatorischen Gliederung der Universität Trier in Fachbereiche und Lehreinheiten sowie zentrale Einrichtungen.

Die Differenzierung des aktuellen Studienangebotes der Universität Trier geht darüber weit hinaus. Detaillierte Daten zu jedem dieser Studienbereiche vorzulegen, birgt die Gefahr einer zu umfangreichen und damit u. U. wenig übersichtlichen Darstellung. Sie sind deshalb nur für einzelne Aspekte berücksichtigt. Grundsätzlich erfolgt die Betrachtung nach Lehr- und Forschungseinheiten.

In anderen Bereichen liegen nur Daten auf einer stärker aggregierten Ebene, den sogenannten Fächergruppen, vor. Diese Systematik wird vor allem für hochschulübergreifende Analysen benutzt.

Gliederung - Übersicht (Basisjahr = 2019)

I. Grunddaten

- I.1. Studierende
 - I.1.1. Entwicklung der Zahl der Studierenden
 - I.1.2. Studierendenbestand im Basisjahr
 - I.1.3. Entwicklung der Studienanfängerzahlen (1. + 2. FS)
 - I.1.4. Prüfungen/Studiendauer
- I.2. Personal
 - I.2.1. Personalentwicklung (Normalhaushalt, Sonderkapitel)
 - I.2.2. Personalstellenplan
 - I.2.3. Personalbestand
 - I.2.4. Personalrelationen
- I.3. Flächen
 - I.3. Flächen
- I.4. Haushalt
 - I.4.1. Entwicklung des Universitätshaushaltes (SOLL)
 - I.4.2. Entwicklung des Universitätshaushaltes (IST)
- I.5. Forschung
 - I.5.1. Entwicklung der Drittmiteleinnahmen
 - I.5.2. Aktuelle Drittmiteleinnahmen
 - I.5.3. Entwicklung der Drittmittelausgaben
 - I.5.4. Aktuelle Drittmittelausgaben
 - I.5.5. Aktuelle Drittmittel-Personalsituation
 - I.5.6. Strukturdaten
- I.6. Dienstleistungen
 - I.6.1. Universitätsbibliothek
 - I.6.2. ZIMK
 - I.6.3. Studierendenförderung
 - I.6.4. Studierendenwerk Trier

II. Kennzahlen

- II.1. Studium und Lehre
 - II.1.1. Personal und Studierende vs. Haushalt
 - II.1.2. Studierende vs. Personal
 - II.1.3. Flächen vs. Studierende und Personal
 - II.1.4. Prüfungen vs. Personal
 - II.1.5. Haushalt vs. Studierende und Personal
- II.2. Forschung
 - II.2. Forschung
- II.3. Dienstleistungen
 - II.3. Dienstleistungen

III. Strukturdaten

- III.1. Zusammenfassung
 - III.1. Zusammenfassung
- III.2. Fachbereiche
 - III.2.1. Fachbereich I
 - III.2.2. Fachbereich II
 - III.2.3. Fachbereich III
 - III.2.4. Fachbereich IV
 - III.2.5. Fachbereich V
 - III.2.6. Fachbereich VI

IV. Geschlechterverhältnis

- IV.1. Zusammenfassung
 - IV.1. Zusammenfassung
- IV.2. Studierende
 - IV.2.1. Entwicklung der Zahl der Studierenden
 - IV.2.2. Prüfungen
- IV.3. Personal
 - IV.3.1. Personal aus Landesmitteln
 - IV.3.2. Drittmittelpersonal - Forschung
 - IV.3.3. Beschäftigungsstruktur

V. Anhang

- V.1. Erläuterungen zu Tabellen und Graphiken
- V.2. Glossar

Inhaltsverzeichnis

Materialien zur Planung 32

Einführung

Bild 1 -	Aktuelles Studienangebot der Universität Trier	10
----------	--	----

I. Grunddaten

I.1. Studierende		13
-------------------------	--	-----------

I.1.1. Entwicklung der Zahl der Studierenden

Bild 2 -	Tabelle + Graphik: im 1. Studienfach gesamt und nach Geschlecht und Ausländeranteil absolut und in %	13
Bild 3 -	Tabelle: im 1. Studienfach nach der Semesterzugehörigkeit	14
Bild 4 -	Tabelle: im 1. Studienfach gesamt und nach Abschluss	15
Bild 5 -	Tabelle + Graphik: im 1. Studienfach nach Fächergruppen	17
Bild 6 -	Tabelle: im 1. Studienfach nach Lehreinheiten	18
Bild 7 -	Tabelle: im 1. Studienfach nach Lehreinheiten, absolut, weiblich, Anteil ausländischer Studierender und nach regionaler Herkunft (Wohnortprinzip = Heimatanschrift der Studierenden)	19
Bild 8 -	Tabelle: Entwicklung der regionalen Herkunft der Studierenden (Wohnortprinzip = Heimatanschrift der Studierenden)	20

I.1.2. Studierendenbestand im Basisjahr

Bild 9 -	Tabelle: Studierende und Studienfälle (A-B-C Fächereinschreibung) im Basisjahr nach 1. Studienfach und Lehreinheit	21
Bild 10 -	Tabelle: 1. + 2. Hochschul- und Fachsemester im 1. Studienfach und alle Studienfälle mit Vollzeitstudierendenäquivalenten, jeweils nach Studienfach und Abschluss	22
Bild 11 -	Tabelle: Studierende im 1. Studienfach nach Lehreinheiten und angestrebtem Abschluss alte Studiengänge (grundständig und Promotion)	33
Bild 12 -	Tabelle: Studierende im 1. Studienfach nach Lehreinheiten und angestrebtem Abschluss alte Studiengänge (ergänzende Abschlüsse)	34
Bild 13 -	Tabelle: Studierende im 1. Studienfach nach Lehreinheiten und angestrebtem Abschluss Studiengänge (BA/MA)	35

I.1.3. Entwicklung der Studienanfängerzahlen (1. + 2. FS)

Bild 14 -	Tabelle + Graphik: im 1. Studienfach nach Fächergruppen	36
Bild 15 -	Tabelle: im 1. Studienfach nach Lehreinheiten, absolut	37
Bild 16 -	Tabelle: nach Fachbelegung (A-B-C-Fach) und Lehreinheiten, absolut	38

I.1.4. Prüfungen/Studiendauer

Bild 17 -	Tabelle + Graphik: Entwicklung der bestandenen Prüfungen gesamt nach Abschlussarten	39
Bild 18 -	Tabelle + Graphik: Entwicklung der Vordiplom- und Zwischenprüfungen	40

Inhaltsverzeichnis

Materialien zur Planung 32

I. Grunddaten

I.1.4. Prüfungen/Studiendauer

Bild 19 -	Tabelle: Bestandene Prüfungen nach Abschlussarten und Lehreinheiten	41
Bild 20 -	Tabelle: Studiendauer nach Lehreinheiten und Abschlussarten (Studiendauer in Fachsemestern, arithmetisches Mittel)	51

I.2. Personal 54

I.2.1 Personalentwicklung (Normalhaushalt, Sonderkapitel)

Bild 21 -	Graphik + Tabellen: Entwicklung der Personalstellen (Soll) nach Lehreinheiten, Fachbereichen und zentralen Einrichtungen	54
-----------	---	----

I.2.2 Personalstellenplan

Bild 22 -	Tabelle: Personal (Stellen-Soll) nach Lehreinheiten, Fachbereichen und zentralen Einrichtungen (zum 01.01.)	58
-----------	--	----

I.2.3 Personalbestand

Bild 23 -	Tabelle: Personal (Stellen-Ist) nach Lehreinheiten, Fachbereichen und zentralen Einrichtungen und Besetzungsgrad je Vergütungsbereich (zum 01.01.)	59
Bild 24 -	Tabelle: Personalbestand (VZÄ) nach Stellenarten und Geschlecht aufgeteilt nach Lehreinheiten, Fachbereichen und zentralen Einrichtungen (zum 01.01.)	60

I.2.4 Personalrelationen

Bild 25 -	Tabelle: Entwicklung der Relation nichtwissenschaftliches Personals zu wissenschaftlichem Lehrpersonal und Professoren nach Fachbereichen (Stellen-Soll)	61
Bild 26 -	Tabelle: Entwicklung der Relation wissenschaftliche Mitarbeiter zu Professoren nach Fachbereichen und Lehreinheiten (Stellen-Soll)	62

I.3. Flächen 63

I.3. Flächen

Bild 27 -	Tabelle: Gebäude- und Hauptnutzflächen nach Nutzungsbereichen aufgegliedert (zum 31.10. des Vorjahres)	63
Bild 28 -	Tabelle: Hauptnutzflächen nach Nutzern und Nutzungsbereichen (zum 31.10. des Vorjahres)	64
Bild 29 -	Tabelle: Flächenbezogene Studienplätze nach Lehreinheiten und (Fach-)Bereichen - einschließlich Anmietungen von Dritten - (zum 31.10. des Vorjahres)	65

I.4. Haushalt 66

I.4.1 Entwicklung des Universitätshaushaltes (SOLL)

Bild 30 -	Tabelle + Graphik: Entwicklung der Lehr- und Forschungsmittel gesamt in Tausend € (ohne Universitätsbibliothek und -rechenzentrum)	66
Bild 31 -	Tabelle: Entwicklung der Lehr- und Forschungsmittel und der Mittelverteilung nach Fachbereichen und zentralen Aufgaben in Tausend €	67

Inhaltsverzeichnis

Materialien zur Planung 32

I. Grunddaten

I.4.2 Entwicklung des Universitätshaushaltes (IST)

Bild 32 -	Tabelle + Graphik: Entwicklung der Ausgaben der Hochschulkapitel (8700 bzw. 0906) in Tausend € (zum 31.12. des Vorjahres)	68
-----------	---	----

I.5. Forschung 69

I.5.1 Entwicklung der Drittmiteleinnahmen

Bild 33 -	Tabelle + Graphik: Entwicklung der Drittmittel in Tausend € sowie der Drittmittelbeschäftigten	69
Bild 34 -	Tabelle: Entwicklung der Drittmiteleinnahmen nach Forschungseinheiten in Tausend € (einschließlich Anteile an SFB und Kompetenzzentren)	70

I.5.2 Aktuelle Drittmiteleinnahmen

Bild 35 -	Tabelle: Übersicht der Drittmiteleinnahmen nach Fachbereichen, zentralen Einrichtungen und Mittelgebern in Tausend € im Vorjahr (ohne Sonderkapitel MWWK)	71
Bild 36 -	Tabelle + Graphik: Entwicklung der Drittmiteleinnahmen in Tausend € und Aufteilung nach Mittelgebern im Vorjahr in % (ohne Sonderkapitel MWWK)	72

I.5.3 Entwicklung der Drittmittelausgaben

Bild 37 -	Tabelle: Entwicklung der Drittmittelausgaben nach Forschungseinheiten in Tausend € (einschließlich Anteile an SFB und Kompetenzzentren)	73
-----------	---	----

I.5.4 Aktuelle Drittmittelausgaben

Bild 38 -	Tabelle: Übersicht der Drittmittelausgaben und Forschungseinheiten bzw. Fachbereichen nach Ausgabenarten in Tausend € im Vorjahr	74
-----------	--	----

I.5.5 Aktuelle Drittmittel-Personalsituation

Bild 39 -	Tabelle: Drittmittelprojekte und -personal nach Forschungseinheiten und Instituten im Vorjahr (Stichtag Personaldaten: 01.01.)	75
-----------	--	----

I.5.6 Strukturdaten

Bild 40 -	Tabelle: Strukturdaten Forschungszentrum/ Kompetenzzentrum	76
Bild 41 -	Tabelle: Strukturdaten Graduiertenkollegs/ Graduiertenzentrum der Exzellenz	77

I.6. Dienstleistungen 78

I.6.1 Universitätsbibliothek

Bild 42 -	Tabelle: Entwicklung der Strukturdaten der Universitätsbibliothek (zum 31.12. des Vorjahres)	78
Bild 43 -	Tabelle: Buchbestand nach Fachkontingenten (ohne Medien, Mikroformen, Karten, Noten, CD-Rom) (zum 31.12. des Vorjahres)	79

I.6.2 ZIMK

Bild 44 -	Tabelle: Entwicklung der Strukturdaten des Zentrums für Informations-, Medien- und Kommunikationstechnologie (ZIMK)	80
-----------	---	----

Inhaltsverzeichnis

Materialien zur Planung 32

I. Grunddaten

I.6.3 Studierendenförderung

Bild 45 -	Tabelle: Entwicklung der Studierendenförderung nach dem Bundesausbildungsförderungsgesetz (BAföG) (zum 31.12. des Vorjahres)	81
-----------	---	----

I.6.4 Studierendenwerk Trier

Bild 46 -	Tabelle: Entwicklung des Studierendenwerkes Trier - Teil 1 (zum 31.12. des Vorjahres)	82
Bild 47 -	Tabelle: Entwicklung des Studierendenwerkes Trier - Teil 2 (zum 31.12. des Vorjahres)	83

II. Kennzahlen

II.1. Studium und Lehre 84

II.1.1 Personal und Studierende vs. Haushalt

Bild 48 -	Tabelle + Graphik: Entwicklung der Relation von Studierenden und Personal zu den Ausgaben für Lehre und Forschung	84
-----------	--	----

II.1.2 Studierende vs. Personal

Bild 49 -	Tabelle + Graphik: Entwicklung der Relation von Studierenden zu Lehrkräften innerhalb der Fachbereiche	85
Bild 50 -	Tabelle: Entwicklung der Relation von Studierenden zu wissenschaftlichem Lehrpersonal (Professoren und Mittelbau) nach Lehreinheiten und Fachbereichen	86
Bild 51 -	Tabelle: Entwicklung der Relation von Studierenden zu Professoren nach Lehreinheiten und Fachbereichen	87

II.1.3 Flächen vs. Studierende und Personal

Bild 52 -	Tabelle: Hinweise zur flächenbezogenen Auslastung nach Lehreinheiten und Fachbereichen (zum 31.10. des Vorjahres)	88
-----------	--	----

II.1.4 Prüfungen vs. Personal

Bild 53 -	Tabelle: Entwicklung der Relation der Prüfungen (BA, MA, Diplom, Staatsexamen, Lehramt, Magister) zu Professoren nach Lehreinheiten	89
Bild 54 -	Tabelle: Entwicklung der Relation der Abschlussprüfungen (BA, MA, Diplom, Staatsexamen, Lehramt, Magister) zu Lehrkräften nach Lehreinheiten	90
Bild 55 -	Tabelle: Entwicklung der Relation der Promotionen zu Professoren nach Lehreinheiten	91

II.1.5 Haushalt vs. Studierende und Personal

Bild 56 -	Tabelle: Entwicklung der Relation zugewiesener Lehr- und Forschungsmittel zu Personal (Stellen-Soll) nach Fachbereichen in Tausend €	92
Bild 57 -	Tabelle: Entwicklung der Relation zugewiesener Lehr- und Forschungsmittel zu Studierenden (1. Studienfach) nach Fachbereichen in €	93

Inhaltsverzeichnis

Materialien zur Planung 32

II. Kennzahlen

II.2. Forschung 94

II.2. Forschung

Bild 58 - Tabelle: 94
 Relation Drittmiteinnahmen zu Professoren (Stellen-Soll) nach Lehreinheiten und
 Fachbereichen in € (ohne Anteile SFB und Kompetenzzentren)

Bild 59 - Tabelle: 96
 Relation Drittmittelausgaben zu Professoren (Stellen-Soll) nach Lehreinheiten und
 Fachbereichen in €

II.3. Dienstleistungen 98

II.3. Dienstleistungen

Bild 60 - Tabelle: 98
 Buchbestände nach Fächern in Relation zur Zahl der Studierenden und des
 wissenschaftlichen Lehrpersonals

III. Strukturdaten

III.1. Zusammenfassung 99

III.1. Zusammenfassung

Bild 61 - Tabelle: 99
 Strukturdaten der Fächer und Fachbereiche im Überblick

III.2. Fachbereiche 100

III.2.1 Fachbereich I

Bild 62 - Tabelle: 100
 Strukturdaten des Fachbereichs I

III.2.2 Fachbereich II

Bild 63 - Tabelle: 101
 Strukturdaten des Fachbereichs II

III.2.3 Fachbereich III

Bild 64 - Tabelle: 102
 Strukturdaten des Fachbereichs III

III.2.4 Fachbereich IV

Bild 65 - Tabelle: 103
 Strukturdaten des Fachbereichs IV

III.2.5 Fachbereich V

Bild 66 - Tabelle: 104
 Strukturdaten des Fachbereichs V

III.2.6 Fachbereich VI

Bild 67 - Tabelle: 105
 Strukturdaten des Fachbereichs VI

Inhaltsverzeichnis

Materialien zur Planung 32

IV. Geschlechterverhältnis

IV.1. Zusammenfassung 106

IV.1. Zusammenfassung

Bild 68 -	Tabelle + Graphiken: Übersicht über das Geschlechterverhältnis (VZÄ)	106
-----------	---	-----

IV.2. Studierende 107

IV.2.1 Entwicklung der Zahl der Studierenden

Bild 69 -	Tabelle: Studierende im 1. Studienfach nach Lehreinheiten und Geschlecht	107
Bild 70 -	Tabelle: Entwicklung der Studienanfänger und -anfängerinnen (1. und 2. Fachsemester) im A-Fach nach Lehreinheiten	108
Bild 71 -	Tabelle: Entwicklung des Frauenanteils der Studierenden in % nach Lehreinheiten	109

IV.2.2 Prüfungen

Bild 72 -	Tabelle: Bestandene Prüfungen nach Studiengängen (Abschlussarten und Lehreinheiten)	110
Bild 73 -	Tabelle: Bestandene Promotionen nach Lehreinheiten	113
Bild 74 -	Tabelle: Bestandene Habilitationen nach Lehreinheiten	114
Bild 75 -	Tabelle: Entwicklung bestandener Prüfungen nach Abschlussarten und Lehreinheiten	115

IV.3. Personal 116

IV.3.1 Personal aus Landesmitteln

Bild 76 -	Tabelle: Entwicklung des Personalbestandes (VZÄ) gesamt und nach Geschlecht, Lehreinheiten und Fachbereichen (zum 01.01.)	116
Bild 77 -	Tabelle: Entwicklung des Personalbestandes (VZÄ) an Hochschullehrerinnen und Hochschullehrern nach Geschlecht, Lehreinheiten und Fachbereichen	117
Bild 78 -	Tabelle: Entwicklung des Personalbestandes (VZÄ) an wiss. Mitarbeiterinnen und Mitarbeitern nach Geschlecht, Lehreinheiten und Fachbereichen	118
Bild 79 -	Tabelle: Entwicklung des Personalbestandes (VZÄ) an Nichtwissenschaftlerinnen und Nichtwissenschaftlern nach Geschlecht, Lehreinheiten und Fachbereichen	119
Bild 80 -	Tabelle: Entwicklung des Personalbestandes (VZÄ) an examinierten wissenschaftlichen Hilfskräften nach Geschlecht, Lehreinheiten und Fachbereichen	120
Bild 81 -	Tabelle: Entwicklung des Personalbestandes (VZÄ) an nicht-examinierten wissenschaftlichen Hilfskräften nach Geschlecht, Lehreinheiten und Fachbereichen	121
Bild 82 -	Tabelle: Entwicklung des Frauenanteils am Personalbestand nach Lehreinheiten und Fachbereichen	122

IV.3.2 Drittmittelpersonal - Forschung

Bild 83 -	Tabelle: Entwicklung des Drittmittelpersonalbestandes (VZÄ) an wiss. Mitarbeiterinnen und Mitarbeitern nach Geschlecht, Forschungseinheiten und Fachbereichen	124
Bild 84 -	Tabelle: Entwicklung des Drittmittelpersonalbestandes (VZÄ) an examinierten wissenschaftlichen Hilfskräften nach Geschlecht, Forschungseinheiten und Fachbereichen	125

Inhaltsverzeichnis

Materialien zur Planung 32

IV. Geschlechterverhältnis

IV.3.2 Drittmittelpersonal - Forschung

Bild 85 -	Tabelle: Entwicklung des Drittmittelpersonalbestandes (VZÄ) an nicht-examinierten wissenschaftlichen Hilfskräften nach Geschlecht, Forschungseinheiten und Fachbereichen	126
-----------	---	-----

IV.3.3 Beschäftigungsstruktur

Bild 86 -	Tabelle: Entwicklung des Landes- und Drittmittelpersonalbestandes je Mitarbeiterkategorien nach der Anzahl der VZÄ, den Köpfen, der befristeten Verträge und der Teilzeitbeschäftigungen (01.01.)	127
-----------	--	-----

V. Anhang

V.1. Erläuterungen zu Tabellen und Graphiken	128
V.2. Glossar	137

Aktuelles Studienangebot der Universität Trier

Fachbereich Lehreinheit Studiengang	Bachelor				Master					Staats- examen	Promo- tion	Magister Theologie
	Kernfach	2 Fächer Haupt- fach	2 Fächer Neben- fach	Lehramt	Kernfach	2 Fächer Haupt- fach	2 Fächer Neben- fach	Lehramt Realsch.	Lehramt Gymnas.			
Fachbereich I												
<i>Erziehungswissenschaft</i>												
Erziehungsw.: Sozial- und Organisationspädagogik	x		x								x	
Organisation des Sozialen					x		x					
<i>Pflegewissenschaften</i>												
Klinische Pflege	x											
Interprofessionelle Gesundheitsversorgung					SoSe 19							
<i>Philosophie</i>												
Philosophie		x	x			x	x				x	
Ethik - Philosophie				x				x	x			
<i>Psychobiologie</i>												
Psychobiologie											x	
<i>Psychologie</i>												
Psychologie	x				x						x	
Fachbereich II												
<i>Anglistik</i>												
English Language, Linguistics and Literature		x										
English Language and Linguistics			x									
English Language and Literature			x									
English Linguistics						x	x					
English Literature						x	x					
English Literatures and Media					x							
Englisch				x				x	x		x	
North American Studies					x							
<i>Computerling. u. Digital Humanities</i>												
Computerlinguistik		x	x		x	x	x				x	
Digital Humanities					x							
<i>Germanistik</i>												
Germanistik		x	x		x	x	x				x	
Deutsch als Fremdsprache			x									
Deutsch als Zweit- und Fremdsprache					SoSe 19							
Deutsch				x				x	x			
Interkulturelle Gender Studies							x					
Theaterwissenschaft und Interkulturalität					x							
<i>Japanologie</i>												
Japanologie		x	x		x		x				x	
<i>Klassische Philologie</i>												
Klassische Philologie						x	x				x	
Latein			x	x					x			
Griechisch			x	x					x			
<i>Medienwissenschaft</i>												
Medien - Kommunikation - Gesellschaft	x	x	x									
Medienwissenschaft					x	x	x				x	
<i>Phonetik</i>												
Phonetik			x		x		x					
<i>Romanistik</i>												
Romanistik											x	
Französisch		x	x	x		x	x	x	x			
Italienisch		x	x	x		x	x		x			
Spanisch		x	x	x		x	x		x			
Romanische Philologie					x							
<i>Sinologie</i>												
Sinologie											x	
Moderne China-Studien		x	x									
China - Kultur und Kommunikation					x		x					
<i>Slavistik/Russisch</i>												
Slavistik/Russisch											x	
Slavische Philologie						x	x					
Russische Philologie		x	x			x	x					
Russisch				x					x			

Aktuelles Studienangebot der Universität Trier

Fachbereich Lehreinheit Studiengang	Bachelor				Master					Staats- examen	Promo- tion	Magister Theologie
	Kernfach	2 Fächer Haupt- fach	2 Fächer Neben- fach	Lehramt	Kernfach	2 Fächer Haupt- fach	2 Fächer Neben- fach	Lehramt Realsch.	Lehramt Gymnas.			
Fachbereich III												
Ägyptologie												
Ägyptologie			x			x	x				x	
Geschichte												
Geschichte		x	x	x	x	x	x	x	x		x	
Geschichte (TRISTRA-L)	x											
Geschichte (TRISTRA-M)					x							
Klassische Archäologie												
Klassische Archäologie		x	x			x	x				x	
Geoarchäologie	x				x							
Antike Welt: Archäologie, Sprachen und Kulturen	x											
Kunstgeschichte												
Kunstgeschichte		x	x		x		x				x	
Papyrologie												
Papyrologie						x	x				x	
Politikwissenschaft												
Politikwissenschaft		x	x			x	x				x	
European and East Asian Governance					x							
Demokratische Politik und Kommunikation					x							
International Economics and Public Policy					x							
Sozialkunde				x				x	x			
Fachbereich IV												
BWL												
Betriebswirtschaftslehre	x		x		x		x				x	
Financial Management					x							
Informatikwissenschaften												
Informatik	x	x	x	x	x	x	x	x	x		x	
Wirtschaftsinformatik	x				x						x	
Mathematik												
Angewandte Mathematik	x		x		x		x					
Wirtschaftsmathematik	x				x							
Mathematik				x				x	x		x	
Data Science					x							
Soziologie												
Soziologie		x	x				x				x	
Sozialwissenschaft	x											
Medien- und Kultursoziologie					x							
Wirtschaftssoziologie					x							
VWL												
Volkswirtschaftslehre	x	x	x								x	
Economics					x		x					
Survey Statistics					x							
Economics and Finance	x											
Applied Statistics					WiSe 19							
Fachbereich V												
Rechtswissenschaft												
Rechtswissenschaft										x	x	
Öffentliches Recht			x				x					

Aktuelles Studienangebot der Universität Trier

Fachbereich Lehrereinheit Studiengang	Bachelor				Master					Staats- examen	Promo- tion	Magister Theologie
	Kernfach	2 Fächer Haupt- fach	2 Fächer Neben- fach	Lehramt	Kernfach	2 Fächer Haupt- fach	2 Fächer Neben- fach	Lehramt Realsch.	Lehramt Gymnas.			

Fachbereich VI

Geographie

Geographie											x	
Angewandte Geographie	x		x				x					
Geographie				x				x	x			
Angewandte Humangeographie					x							

Geowissenschaften

Geowissenschaften											x	
Angewandte Geoinformatik	x		x		x		x					
Prozessdynamik an der Erdoberfläche					x							
Umweltbiowissenschaften	x				x							
Biologie				x				x	x			
Umweltgeowissenschaften	x											
Environmental Sciences					x							

Theologische Fakultät

Kath. Theologie

Katholische Theologie			x				x				x	x
Katholische Religionslehre				x				x	x			

Graduiertenstudium, Weiterbildungs- und Aufbaustudiengänge	Zusatzzertifikate	Fremdsprachenausbildung	Sonstige Angebote
Kinder- und Jugendlichenpsychotherapie (FB I), Psychologische Psychotherapie (FB I), Magister iuris für ausländische Juristen (FB V).	Deutsch als Fremdsprache (DaF) (FB II).	Studienbegleitende Fremdsprachenausbildung für Studierende aller Fachbereiche, Fachspezifische Fremdsprachenausbildung für Wirtschafts- und Sozialwissenschaftler, Fachspezifische Fremdsprachenausbildung für Juristen.	-

I.1.1. Entwicklung der Zahl der Studierenden

Tabelle + Graphik:
im 1. Studienfach gesamt und nach Geschlecht und Ausländeranteil
absolut und in %

Semester	Gesamt	männlich		weiblich		Ausländer	in %	davon männlich		davon weiblich	
		Σ	in %	Σ	in %			Σ	in %	Σ	in %
WS 09/10	14.612	5.876	40,2%	8.736	59,8%	1.681	11,5%	620	36,9%	1.061	63,1%
WS 10/11	14.931	6.015	40,3%	8.916	59,7%	1.626	10,9%	595	36,6%	1.031	63,4%
WS 11/12	15.280	6.348	41,5%	8.932	58,5%	1.601	10,5%	586	36,6%	1.015	63,4%
WS 12/13	15.165	6.371	42,0%	8.794	58,0%	1.559	10,3%	559	35,9%	1.000	64,1%
WS 13/14	14.909	6.329	42,5%	8.580	57,5%	1.622	10,9%	609	37,5%	1.013	62,5%
WS 14/15	14.484	6.199	42,8%	8.285	57,2%	1.562	10,8%	607	38,9%	955	61,1%
WS 15/16	13.751	5.898	42,9%	7.853	57,1%	1.524	11,1%	571	37,5%	953	62,5%
WS 16/17	13.331	5.674	42,6%	7.657	57,4%	1.462	11,0%	543	37,1%	919	62,9%
WS 17/18	12.827	5.459	42,6%	7.368	57,4%	1.467	11,4%	563	38,4%	904	61,6%
WS 18/19	12.594	5.235	41,6%	7.359	58,4%	1.399	11,1%	535	38,2%	864	61,8%

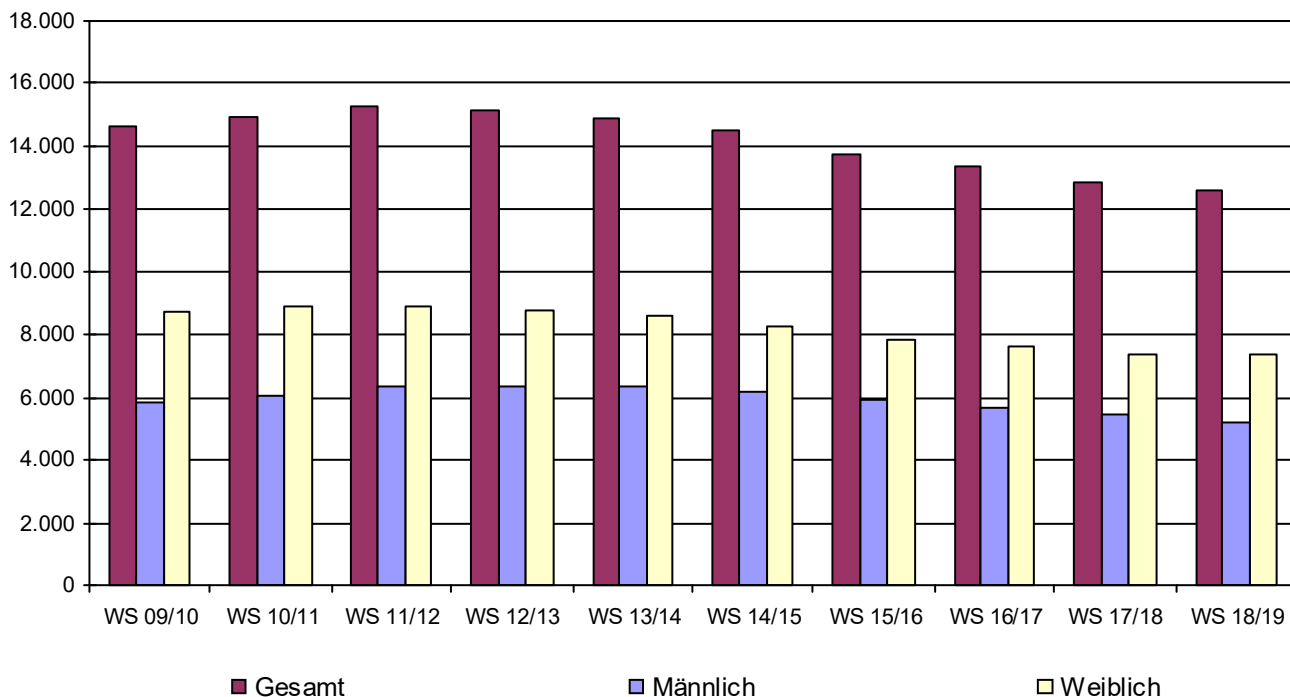

I.1.1. Entwicklung der Zahl der Studierenden

Tabelle:
im 1. Studienfach nach der Semesterzugehörigkeit

Semester	alle FS		1. u. 2. FS		1. - 9. FS		10. - 12. FS		13. FS ff.	
	Studierende	absolut	in %	absolut	in %	absolut	in %	absolut	in %	
WS 80/81	4.234	1.115	26,3%	3.308	78,1%	377	8,9%	549	13,0%	
WS 81/82	5.100	1.478	29,0%	4.009	78,6%	467	9,2%	624	12,2%	
WS 82/83	6.007	1.736	28,9%	4.742	78,9%	564	9,4%	701	11,7%	
WS 83/84	6.631	1.686	25,4%	5.216	78,7%	605	9,1%	810	12,2%	
WS 84/85	6.401	1.589	24,8%	4.844	75,7%	623	9,7%	934	14,6%	
WS 85/86	7.244	1.469	20,3%	5.438	75,1%	728	10,0%	1.078	14,9%	
WS 86/87	7.242	1.542	21,3%	5.279	72,9%	762	10,5%	1.201	16,6%	
WS 87/88	7.746	1.756	22,7%	5.442	70,3%	942	12,2%	1.362	17,6%	
WS 88/89	8.147	1.864	22,9%	5.692	69,9%	888	10,9%	1.567	19,2%	
WS 89/90	8.742	2.170	24,8%	6.275	71,8%	868	9,9%	1.599	18,3%	
WS 90/91	9.770	2.595	26,6%	7.302	74,7%	814	8,3%	1.654	16,9%	
WS 91/92	10.381	2.649	25,5%	7.903	76,1%	877	8,4%	1.601	15,4%	
WS 92/93	10.777	2.355	21,9%	8.166	75,8%	996	9,2%	1.615	15,0%	
WS 93/94	11.324	2.383	21,0%	8.472	74,8%	1.113	9,8%	1.739	15,4%	
WS 94/95	11.551	2.287	19,8%	8.424	72,9%	1.238	10,7%	1.889	16,4%	
WS 95/96	11.564	2.351	20,3%	8.228	71,2%	1.390	12,0%	1.946	16,8%	
WS 96/97	11.490	2.435	21,2%	7.993	69,6%	1.428	12,4%	2.069	18,0%	
WS 97/98	11.415	2.429	21,3%	8.006	70,1%	1.279	11,2%	2.130	18,7%	
WS 98/99	11.077	2.305	20,8%	7.777	70,2%	1.272	11,5%	2.028	18,3%	
WS 99/00	11.045	2.522	22,8%	7.973	72,2%	1.068	9,7%	2.004	18,1%	
WS 00/01	11.337	2.861	25,2%	8.420	74,3%	1.125	9,9%	1.792	15,8%	
WS 01/02	11.867	3.239	27,3%	9.105	76,7%	1.169	9,9%	1.593	13,4%	
WS 02/03	12.660	3.408	26,9%	9.994	78,9%	1.132	8,9%	1.534	12,1%	
WS 03/04	13.082	3.185	24,3%	10.489	80,2%	1.100	8,4%	1.493	11,4%	
WS 04/05	13.328	3.367	25,3%	10.961	82,2%	1.233	9,3%	1.134	8,5%	
WS 05/06	13.755	3.205	23,3%	11.143	81,0%	1.431	10,4%	1.181	8,6%	
WS 06/07	13.933	3.134	22,5%	11.100	79,7%	1.549	11,1%	1.284	9,2%	
WS 07/08	13.982	3.265	23,4%	10.948	78,3%	1.717	12,3%	1.317	9,4%	
WS 08/09	14.639	4.075	27,8%	11.568	79,0%	1.714	11,7%	1.357	9,3%	
WS 09/10	14.612	3.322	22,7%	11.324	77,5%	1.817	12,4%	1.471	10,1%	
WS 10/11	14.931	3.717	24,9%	11.498	77,0%	1.827	12,2%	1.606	10,8%	
WS 11/12	15.280	4.214	27,6%	11.901	77,9%	1.686	11,0%	1.693	11,1%	
WS 12/13	15.165	3.939	26,0%	11.937	78,7%	1.379	9,1%	1.849	12,2%	
WS 13/14	14.909	3.935	26,4%	12.377	83,0%	738	5,0%	1.794	12,0%	
WS 14/15	14.484	4.100	28,3%	12.450	86,0%	490	3,4%	1.544	10,7%	
WS 15/16	13.751	3.687	26,8%	12.021	87,4%	503	3,7%	1.227	8,9%	
WS 16/17	13.331	3.732	28,0%	11.999	90,0%	542	4,1%	790	5,9%	
WS 17/18	12.827	3.408	26,6%	11.466	89,4%	596	4,6%	765	6,0%	
WS 18/19	12.594	3.473	27,6%	11.104	88,2%	668	5,3%	822	6,5%	

I.1.1. Entwicklung der Zahl der Studierenden

Bild 4 - 1

Tabelle:
im 1. Studienfach gesamt und nach Abschluss

	WS 14/15	in %	WS 15/16	in %	WS 16/17	in %	WS 17/18	in %	WS 18/19	in %
Bachelor 1-Fach	4.231	29,2%	4.122	30,0%	4.158	31,2%	3.924	30,6%	3.971	31,5%
Bachelor 2-Fach	1.834	12,7%	1.721	12,5%	1.703	12,8%	1.676	13,1%	1.654	13,1%
B.Ed. R+/Gym	1.588	11,0%	1.389	10,1%	1.369	10,3%	1.328	10,4%	1.342	10,7%
1. jur. Staatsexamen	2.174	15,0%	2.152	15,6%	2.180	16,4%	2.147	16,7%	2.049	16,3%
Master 1-Fach	1.568	10,8%	1.788	13,0%	1.942	14,6%	1.996	15,6%	2.010	16,0%
Master 2-Fach	160	1,1%	153	1,1%	156	1,2%	135	1,1%	134	1,1%
Master Lehramt Gymnasium	464	3,2%	526	3,8%	496	3,7%	469	3,7%	411	3,3%
Master Lehramt Realschule Plus	52	0,4%	83	0,6%	89	0,7%	81	0,6%	67	0,5%
Lehramt Realschule (S.Ex.)	11	0,1%	5	0,0%	1	0,0%	0	0,0%		
Lehramt Gymnasium (S.Ex.)	275	1,9%	154	1,1%	48	0,4%	12	0,1%		
Magisterprüfung	558	3,9%	382	2,8%	105	0,8%	41	0,3%		
Diplomprüfung	264	1,8%	173	1,3%	41	0,3%	9	0,1%		
Promotion mit Abschluss	269	1,9%	256	1,9%	308	2,3%	334	2,6%	359	2,9%
Promotion ohne Abschluss	49	0,3%	34	0,2%	2	0,0%	2	0,0%		
Erweiterungsprüfung LA Realschulen Plus	4	0,0%	3	0,0%	5	0,0%	3	0,0%	4	0,0%
Erweiterungsprüfung LA Gymnasien	50	0,3%	45	0,3%	26	0,2%	24	0,2%	37	0,3%
Magister, Aufbaustudium	1	0,0%	4	0,0%	0	0,0%	1	0,0%		
Ergänzungs-/Zusatzprüfung	405	2,8%	323	2,3%	354	2,7%	346	2,7%	296	2,4%
Sonstiger Abschluss	41	0,3%	10	0,1%	10	0,1%	4	0,0%	3	0,0%
Abschluss außerhalb des Bundesgebietes	486	3,4%	428	3,1%	338	2,5%	295	2,3%	257	2,0%
Gesamt	14.484	100,0%	13.751	100,0%	13.331	100,0%	12.827	100,0%	12.594	100,0%

Tabelle:
im 1. Studienfach gesamt und nach Abschluss



Tabelle + Graphik:
im 1. Studienfach nach Fächergruppen

	WS 14/15	WS 15/16	WS 16/17	WS 17/18	WS 18/19	in %
Sprachwissenschaften	3.406	3.040	2.886	2.697	2.593	20,6%
sonstige Kulturwissenschaften	3.139	3.202	3.125	3.124	3.439	27,3%
Sprach- und Kulturwissenschaften gesamt	6.545	6.242	6.011	5.821	6.032	47,9%
Politikwissenschaften	669	623	583	553	556	4,4%
Sozialwissenschaften	781	706	663	593	485	3,9%
Rechtswissenschaften	2.133	2.107	2.132	2.114	1.993	15,8%
Wirtschaftswissenschaften	2.007	1.909	1.846	1.707	1.505	12,0%
Recht-, Wirtschafts- und Sozialwissenschaften gesamt	5.590	5.345	5.224	4.967	4.539	36,0%
Mathematik, Informatik, Wirtschaftsinformatik	937	885	887	850	840	6,7%
Geowissenschaften /Geographie	1.239	1.135	1.101	1.097	1.091	8,7%
Mathematik, Naturwissenschaften gesamt	2.176	2.020	1.988	1.947	1.931	15,3%
Kunstgeschichte	173	144	108	92	92	0,7%
Kunst und Kunstwissenschaften gesamt	173	144	108	92	92	0,7%
Gesamt	14.484	13.751	13.331	12.827	12.594	100,0%

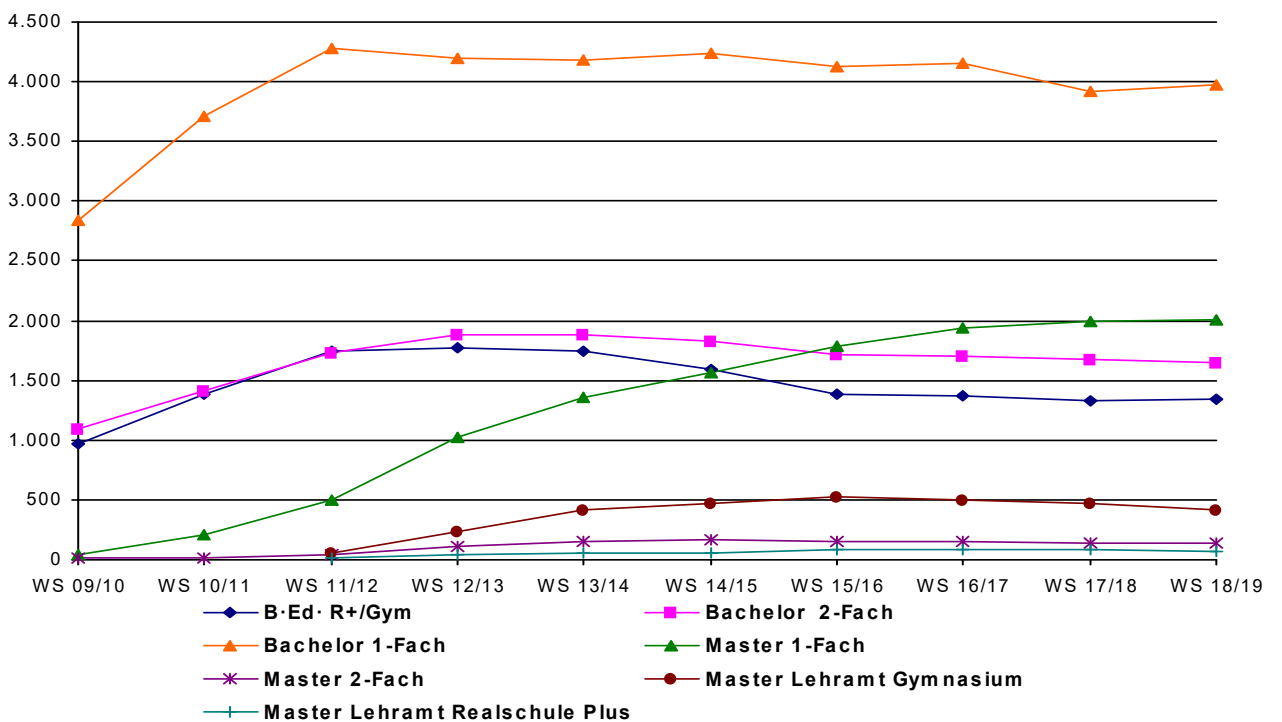
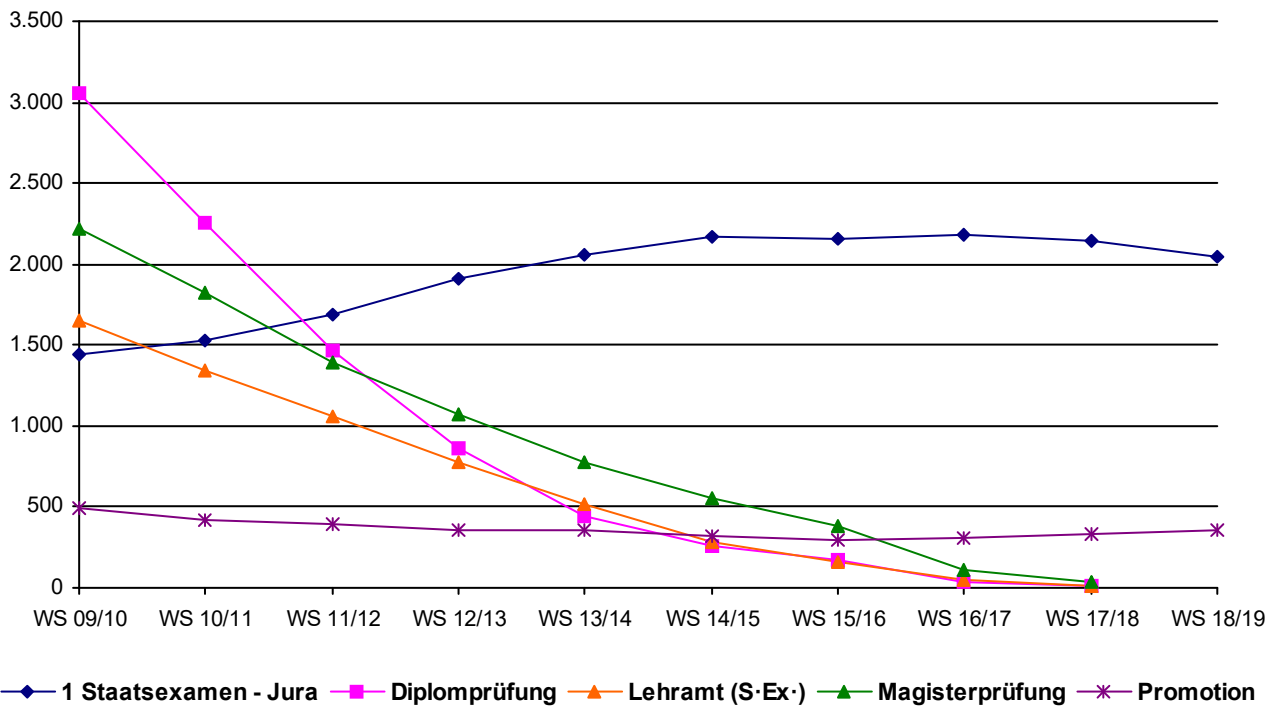
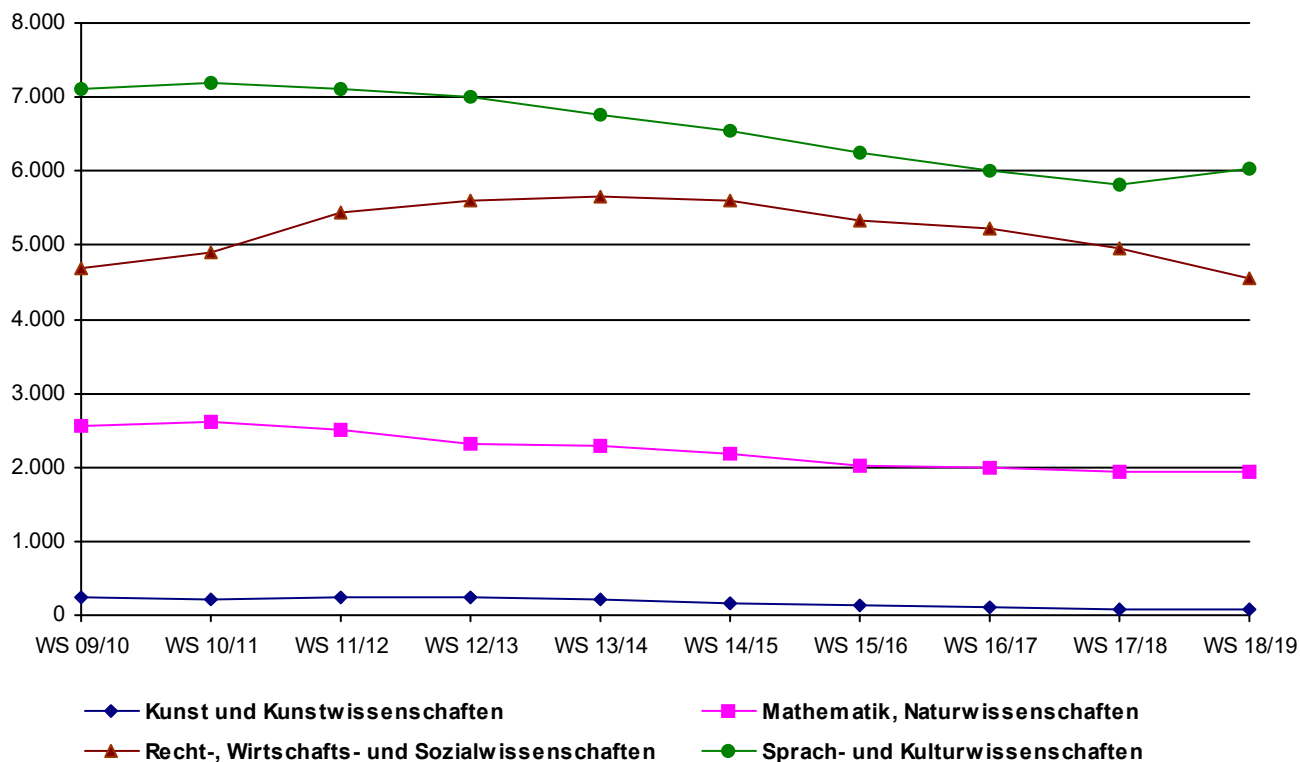

I.1.1. Entwicklung der Zahl der Studierenden

Bild 6

Tabelle:
im 1. Studienfach nach Lehreinheiten

	WS 14/15	WS 15/16	WS 16/17	WS 17/18	WS 18/19	in %
Erziehungswissenschaft	968	1.047	1.029	983	999	7,9%
Bildungswissenschaften	2	2	1	1	1	0,0%
Philosophie	201	193	187	200	230	1,8%
Psychologie	1.144	1.174	1.209	1.272	1.544	12,3%
Psychobiologie (Forschungsinstitut)	12	5	5	5	4	0,0%
Pflegewissenschaften	27	38	58	73	72	0,6%
Fachbereich I gesamt	2.354	2.459	2.489	2.534	2.850	22,6%
Germanistik	1.144	1.046	937	840	774	6,1%
Anglistik	740	656	646	617	602	4,8%
Romanistik	249	208	178	149	149	1,2%
Klassische Philologie	85	76	62	51	53	0,4%
Slavistik/ Russisch	58	54	45	45	39	0,3%
Sinologie	129	112	92	83	81	0,6%
Japanologie	256	228	204	209	225	1,8%
Phonetik	25	20	15	15	12	0,1%
Computerlinguistik und Digital Humanities	60	76	70	70	70	0,6%
Medienwissenschaft	239	244	257	255	279	2,2%
Fachbereich II gesamt	2.985	2.720	2.506	2.334	2.284	18,1%
Geschichte	548	508	421	391	379	3,0%
Politikwissenschaft	669	623	583	553	556	4,4%
Klassische Archäologie	91	95	92	84	85	0,7%
Ägyptologie	8	5	6	4	4	0,0%
Kunstgeschichte	173	144	108	92	92	0,7%
Papyrologie	3	2	3	4	4	0,0%
Fachbereich III gesamt	1.492	1.377	1.213	1.128	1.120	8,9%
BWL	1.555	1.425	1.333	1.240	1.107	8,8%
Soziologie	781	706	663	593	485	3,9%
VWL	452	484	513	467	398	3,2%
<u>WiSo gesamt</u>	<u>2.788</u>	<u>2.615</u>	<u>2.509</u>	<u>2.300</u>	<u>1.990</u>	<u>15,8%</u>
Mathematik	494	450	425	403	391	3,1%
Informatik	240	238	234	219	227	1,8%
Wirtschaftsinformatik	203	197	228	228	222	1,8%
Fachbereich IV gesamt	3.725	3.500	3.396	3.150	2.830	22,5%
Rechtswissenschaft	2.133	2.107	2.132	2.114	1.993	15,8%
Fachbereich V gesamt	2.133	2.107	2.132	2.114	1.993	15,8%
Geographie	486	424	387	388		
Geowissenschaften	747	708	714	709		
Stoffliche Umweltdynamik und Stoffflüsse					141	1,1%
Ökosystemare Prozessanalyse					240	1,9%
Raumbezogene Entwicklungs- und Planungsprozesse					40	0,3%
Fachdidaktische Lehr- u. Lernforschung					331	2,6%
Umweltsystemanalyse u. Modellbildung					165	1,3%
Geologie und Physisch - Geographische Raumanalyse					25	0,2%
Humangeographische Raumanalyse					149	1,2%
Fachbereich VI gesamt	1.233	1.132	1.101	1.097	1.091	8,7%
sonst. Studienangebot gesamt	562	456	494	470	426	3,4%
Gesamt	14.484	13.751	13.331	12.827	12.594	100,0%

I.1.1. Entwicklung der Zahl der Studierenden

Tabelle:
im 1. Studienfach nach Lehreinheiten,
absolut, weiblich, Anteil ausländischer Studierender und nach regionaler Herkunft
(Wohnortprinzip = Heimatanschrift der Studierenden)

	WS 18/19	in %	davon weiblich	davon Ausländer	davon Rheinland - Pfalz	davon Region Trier
Erziehungswissenschaft	999	7,9%	82,5%	12,2%	50,5%	41,9%
Bildungswissenschaften	1	0,0%	100,0%	0,0%	100,0%	100,0%
Philosophie	230	1,8%	45,2%	13,0%	53,5%	41,7%
Psychologie	1.544	12,3%	78,3%	4,2%	35,3%	26,0%
Psychobiologie (Forschungsinstitut)	4	0,0%	50,0%	25,0%		
Pflegewissenschaften	72	0,6%	95,8%	2,8%	87,5%	80,6%
Fachbereich I gesamt	2.850	22,6%	77,5%	7,7%	43,4%	34,2%
Germanistik	774	6,1%	73,1%	18,5%	49,5%	36,7%
Anglistik	602	4,8%	69,9%	11,3%	51,7%	39,0%
Romanistik	149	1,2%	86,6%	12,1%	51,0%	39,6%
Klassische Philologie	53	0,4%	60,4%	5,7%	62,3%	20,8%
Slavistik/ Russisch	39	0,3%	76,9%	28,2%	56,4%	48,7%
Sinologie	81	0,6%	64,2%	24,7%	44,4%	30,9%
Japanologie	225	1,8%	51,6%	15,6%	47,6%	35,6%
Phonetik	12	0,1%	91,7%	16,7%	50,0%	33,3%
Computerlinguistik und Digital Humanities	70	0,6%	51,4%	18,6%	45,7%	37,1%
Medienwissenschaft	279	2,2%	73,5%	10,0%	44,8%	30,8%
Fachbereich II gesamt	2.284	18,1%	70,0%	14,9%	49,5%	36,3%
Geschichte	379	3,0%	40,1%	15,0%	47,8%	35,6%
Politikwissenschaft	556	4,4%	39,2%	12,1%	48,9%	34,9%
Klassische Archäologie	85	0,7%	51,8%	5,9%	56,5%	42,4%
Ägyptologie	4	0,0%	100,0%	50,0%	25,0%	25,0%
Kunstgeschichte	92	0,7%	82,6%	23,9%	54,3%	45,7%
Papyrologie	4	0,0%	100,0%	75,0%	100,0%	100,0%
Fachbereich III gesamt	1.120	8,9%	44,5%	13,9%	49,6%	36,8%
BWL	1.107	8,8%	41,8%	10,0%	58,4%	42,9%
Soziologie	485	3,9%	59,8%	7,6%	52,0%	37,9%
VWL	398	3,2%	33,2%	30,9%	48,5%	37,9%
<u>WiSo gesamt</u>	<u>1.990</u>	<u>15,8%</u>	<u>44,5%</u>	<u>13,6%</u>	<u>54,8%</u>	<u>40,7%</u>
Mathematik	391	3,1%	46,5%	6,1%	68,0%	55,2%
Informatik	227	1,8%	18,5%	16,3%	74,9%	62,6%
Wirtschaftsinformatik	222	1,8%	14,0%	14,0%	65,8%	52,3%
Fachbereich IV gesamt	2.830	22,5%	40,3%	12,8%	59,1%	45,4%
Rechtswissenschaft	1.993	15,8%	53,6%	6,0%	54,4%	35,9%
Fachbereich V gesamt	1.993	15,8%	53,6%	6,0%	54,4%	35,9%
Stoffliche Umweltdynamik und Stoffflüsse	141	1,1%	43,3%	15,6%	57,4%	44,0%
Ökosystemare Prozessanalyse	240	1,9%	65,8%	5,4%	50,8%	37,9%
Raumbezogene Entwicklungs- und Planungsprozesse	40	0,3%	37,5%	0,0%	50,0%	32,5%
Fachdidaktische Lehr- u. Lernforschung	331	2,6%	63,4%	3,0%	50,5%	33,2%
Umweltsystemanalyse u. Modellbildung	165	1,3%	47,9%	47,9%	42,4%	35,8%
Geologie und Physisch - Geographische Raumanalyse	25	0,2%	40,0%	8,0%	48,0%	36,0%
Humangeographische Raumanalyse	149	1,2%	32,9%	14,1%	57,0%	43,0%
Fachbereich VI gesamt	1.091	8,7%	53,3%	13,5%	51,1%	37,4%
sonst. Studienangebot gesamt	426	3,4%	61,7%	12,4%	70,0%	54,5%
Gesamt	12.594	100,0%	58,4%	11,1%	51,9%	38,6%

I.1.1. Entwicklung der Zahl der Studierenden

Tabelle:
Entwicklung der regionalen Herkunft der Studierenden
(Wohnortprinzip = Heimatanschrift der Studierenden)

	WS 14/15	in %	WS 15/16	in %	WS 16/17	in %	WS 17/18	in %	WS 18/19	in %
Rheinland-Pfalz	7.559	52,2%	6.877	50,0%	6.539	49,1%	6.589	51,4%	6.536	51,9%
<i>Trier und Saarburg</i>	<i>3.791</i>	<i>26,2%</i>	<i>3.474</i>	<i>25,3%</i>	<i>3.291</i>	<i>24,7%</i>	<i>3.668</i>	<i>28,6%</i>	<i>3.814</i>	<i>30,3%</i>
<i>restl. Region Trier</i>	<i>1.211</i>	<i>8,4%</i>	<i>1.169</i>	<i>8,5%</i>	<i>1.150</i>	<i>8,6%</i>	<i>1.085</i>	<i>8,5%</i>	<i>1.042</i>	<i>8,3%</i>
<i>Koblenz, Neuwied und Mayen</i>	<i>625</i>	<i>4,3%</i>	<i>593</i>	<i>4,3%</i>	<i>584</i>	<i>4,4%</i>	<i>492</i>	<i>3,8%</i>	<i>448</i>	<i>3,6%</i>
<i>restl. Rheinland-Pfalz</i>	<i>1.932</i>	<i>13,3%</i>	<i>1.641</i>	<i>11,9%</i>	<i>1.514</i>	<i>11,4%</i>	<i>1.344</i>	<i>10,5%</i>	<i>1.232</i>	<i>9,8%</i>
Bayern	180	1,2%	174	1,3%	176	1,3%	152	1,2%	167	1,3%
Brandenburg	36	0,2%	28	0,2%	30	0,2%	30	0,2%	29	0,2%
Berlin	91	0,6%	73	0,5%	71	0,5%	60	0,5%	70	0,6%
Bremen	13	0,1%	13	0,1%	18	0,1%	10	0,1%	12	0,1%
Baden-Württemberg	549	3,8%	453	3,3%	438	3,3%	407	3,2%	390	3,1%
Hamburg	48	0,3%	37	0,3%	41	0,3%	43	0,3%	47	0,4%
Hessen	305	2,1%	262	1,9%	241	1,8%	233	1,8%	212	1,7%
Mecklenburg-Vorpommern	30	0,2%	22	0,2%	11	0,1%	5	0,0%	9	0,1%
Niedersachsen	271	1,9%	225	1,6%	209	1,6%	183	1,4%	190	1,5%
Nordrhein-Westfalen	2.475	17,1%	2.436	17,7%	2.339	17,5%	2.004	15,6%	1.876	14,9%
Saarland	1.975	13,6%	1.905	13,9%	1.940	14,6%	1.818	14,2%	1.785	14,2%
Schleswig-Holstein	83	0,6%	69	0,5%	76	0,6%	69	0,5%	56	0,4%
Sachsen	35	0,2%	29	0,2%	28	0,2%	23	0,2%	27	0,2%
Sachsen-Anhalt	17	0,1%	11	0,1%	13	0,1%	13	0,1%	21	0,2%
Thüringen	35	0,2%	36	0,3%	32	0,2%	19	0,1%	17	0,1%
Außerhalb des Bundesgebietes	782	5,4%	1.101	8,0%	1.129	8,5%	1.169	9,1%	1.150	9,1%
Gesamt	14.484	100,0%	13.751	100,0%	13.331	100,0%	12.827	100,0%	12.594	100,0%

I.1.2. Studierendenbestand im Basisjahr

Tabelle:
Studierende und Studienfälle (A-B-C Fächereinschreibung) im Basisjahr nach
1. Studienfach und Lehreinheit

	absolut	in %	sonst. A- Fach	B-Fach	C-Fach	Summe ABC-Fach	in %	Relation in % 1. Fach/Summe
Erziehungswissenschaft	999	7,9%	46	120		1.165	5,9%	85,8%
Bildungswissenschaften	1	0,0%		6	1.903	1.910	9,8%	0,1%
Philosophie	230	1,8%	60	433	2	725	3,7%	31,7%
Psychologie	1.544	12,3%	40			1.584	8,1%	97,5%
Psychobiologie (Forschungsinstitut)	4	0,0%				4	0,0%	100,0%
Pflegewissenschaften	72	0,6%	1			73	0,4%	98,6%
Fachbereich I gesamt	2.850	22,6%	147	559	1.905	5.461	27,9%	52,2%
Germanistik	774	6,1%	121	471	2	1.368	7,0%	56,6%
Anglistik	602	4,8%	53	424		1.079	5,5%	55,8%
Romanistik	149	1,2%	41	206		396	2,0%	37,6%
Klassische Philologie	53	0,4%	21	65	1	140	0,7%	37,9%
Slavistik/ Russisch	39	0,3%	10	49		98	0,5%	39,8%
Sinologie	81	0,6%	4	37		122	0,6%	66,4%
Japanologie	225	1,8%	8	65		298	1,5%	75,5%
Phonetik	12	0,1%	3	43		58	0,3%	20,7%
Computerlinguistik und Digital Humanities	70	0,6%	4	18		92	0,5%	76,1%
Medienwissenschaft	279	2,2%	9	72		360	1,8%	77,5%
Fachbereich II gesamt	2.284	18,1%	274	1.450	3	4.011	20,5%	56,9%
Geschichte	379	3,0%	50	433		862	4,4%	44,0%
Politikwissenschaft	556	4,4%	46	383		985	5,0%	56,4%
Klassische Archäologie	85	0,7%	6	50	1	142	0,7%	59,9%
Ägyptologie	4	0,0%	1	19		24	0,1%	16,7%
Kunstgeschichte	92	0,7%	7	62		161	0,8%	57,1%
Papyrologie	4	0,0%		1		5	0,0%	80,0%
Fachbereich III gesamt	1.120	8,9%	110	948	1	2.179	11,1%	51,4%
BWL	1.107	8,8%	53	144		1.304	6,7%	84,9%
Soziologie	485	3,9%	19	156		660	3,4%	73,5%
WWL	398	3,2%	28	37		463	2,4%	86,0%
WiSo gesamt	1.990	15,8%	100	337	0	2.427	12,4%	82,0%
Mathematik	391	3,1%	37	56		484	2,5%	80,8%
Informatik	227	1,8%	20	43		290	1,5%	78,3%
Wirtschaftsinformatik	222	1,8%	15			237	1,2%	93,7%
Fachbereich IV gesamt	2.830	22,5%	172	436	0	3.438	17,6%	82,3%
Rechtswissenschaft	1.993	15,8%	11	78		2.082	10,6%	95,7%
Fachbereich V gesamt	1.993	15,8%	11	78	0	2.082	10,6%	95,7%
Stoffliche Umweltdynamik und Stoffflüsse	141	1,1%				141	0,7%	100,0%
Ökosystemare Prozessanalyse	240	1,9%	7			247	1,3%	97,2%
Raumbezogene Entwicklungs- und Planungsprozesse	40	0,3%	9	3		52	0,3%	76,9%
Fachdidaktische Lehr- u. Lernforschung	331	2,6%	70	209		610	3,1%	54,3%
Umweltsystemanalyse u. Modellbildung	165	1,3%	11	7		183	0,9%	90,2%
Geologie und Physisch - Geographische Raumanalyse	25	0,2%	5			30	0,2%	83,3%
Humangeographische Raumanalyse	149	1,2%	3	30		182	0,9%	81,9%
Fachbereich VI gesamt	1.091	8,7%	105	249	0	1.445	7,4%	75,5%
sonst. Studienangebot gesamt	426	3,4%	435	106	0	967	4,9%	44,1%
Gesamt	12.594	100,0%	1.254	3.826	1.909	19.583	100,0%	64,3%

Tabelle:

1. + 2. Hochschul- und Fachsemester im 1. Studienfach und alle Studienfälle mit Vollzeitstudierendenäquivalenten, jeweils nach Studienfach und Abschluss

Fachbereich I

Erziehungswissenschaft			im 1. Studienfach		alle Studienfälle			
			1. + 2. HS	1. + 2. FS	Gesamt	VZSÄ Ges.	in Regelstud.	VZSÄ RSZ
Erziehungswissenschaft	Promotion mit Abschluss		0	1	6		6	
	Bachelor 2-Fach	NF	0	0	2	0,66	0	
Organisation des Sozialen	Master 2-Fach	NF	0	0	14	4,62	4	1,32
	Master 1-Fach		1	45	287	287,00	151	151,00
Organisation von Wissen	Master 2-Fach	NF	0	0	1	0,33	0	
Sozial- und Organisationspädagogik	Bachelor 2-Fach	NF	0	0	103	33,99	88	29,04
	Bachelor 1-Fach		149	190	751	751,00	442	442,00
	Keine Abschlussprüfung		1	1	1		1	
			151	237	1.165	1.077,60	692	623,36
Bildungswissenschaften			im 1. Studienfach		alle Studienfälle			
			1. + 2. HS	1. + 2. FS	Gesamt	VZSÄ Ges.	in Regelstud.	VZSÄ RSZ
Bildungswissenschaften	B.Ed. R+/Gym	HF	0	0	1.346	269,20	889	177,80
	Master Lehramt Realschule Plus	HF	0	0	81	25,92	43	13,76
	Master Lehramt Gymnasium	HF	0	0	482	77,12	251	40,16
	Keine Abschlussprüfung		0	0	1		1	
			0	0	1.910	372,24	1.184	231,72
Philosophie			im 1. Studienfach		alle Studienfälle			
			1. + 2. HS	1. + 2. FS	Gesamt	VZSÄ Ges.	in Regelstud.	VZSÄ RSZ
Ethik - Philosophie	B.Ed. R+/Gym	HF	13	20	298	119,20	203	81,20
	Erweiterungsprüfung LA Gymnasien		0	0	44		44	
	Erweiterungsprüfung LA Realschulen Plus		0	0	3		3	
	Master Lehramt Realschule Plus	HF	0	0	18	5,76	6	1,92
	Master Lehramt Gymnasium	HF	0	1	86	36,12	38	15,96
	Keine Abschlussprüfung		0	2	4		4	
Philosophie	Promotion mit Abschluss		0	2	16		16	
	Bachelor 2-Fach	HF	26	41	116	77,72	74	49,58
	Bachelor 2-Fach	NF	0	0	112	36,96	76	25,08
	Master 2-Fach	HF	1	2	20	13,40	10	6,70
	Master 2-Fach	NF	0	0	4	1,32	0	
	Keine Abschlussprüfung		1	3	4		4	
			41	71	725	290,48	478	180,44
Psychologie			im 1. Studienfach		alle Studienfälle			
			1. + 2. HS	1. + 2. FS	Gesamt	VZSÄ Ges.	in Regelstud.	VZSÄ RSZ
Psychologie	Promotion mit Abschluss		1	12	41		41	
	Bachelor 1-Fach		382	445	1.042	1.042,00	824	824,00
	Master 1-Fach		11	158	496	496,00	364	364,00
	Keine Abschlussprüfung		3	3	5		5	
			397	618	1.584	1.538,00	1.234	1.188,00
Psychobiologie (Forschungsinstitut)			im 1. Studienfach		alle Studienfälle			
			1. + 2. HS	1. + 2. FS	Gesamt	VZSÄ Ges.	in Regelstud.	VZSÄ RSZ
Psychobiologie	Promotion mit Abschluss		0	0	4		4	
			0	0	4		4	
Pflegerwissenschaften			im 1. Studienfach		alle Studienfälle			
			1. + 2. HS	1. + 2. FS	Gesamt	VZSÄ Ges.	in Regelstud.	VZSÄ RSZ
Klinische Pflege	Bachelor 1-Fach		20	22	73	73,00	56	56,00
			20	22	73	73,00	56	56,00
<u>Fachbereich I gesamt</u>			609	948	5.461	3.351,32	3.648	2.279,52

Tabelle:

1. + 2. Hochschul- und Fachsemester im 1. Studienfach und alle Studienfälle mit Vollzeitstudierendenäquivalenten, jeweils nach Studienfach und Abschluss

Fachbereich II

Germanistik		im 1. Studienfach		alle Studienfälle				
		1. + 2. HS	1. + 2. FS	Gesamt	VZSÄ Ges.	in Regelstud.	VZSÄ RSZ	
Deutsch als Fremdsprache	Promotion mit Abschluss		0	0	1		1	
	Bachelor 2-Fach	NF	0	0	64	21,12	40	13,20
	Keine Abschlussprüfung		0	1	10		10	
Deutsch als Zweit- und Fremdsprache	Ergänzungs-/ Zusatzprüfung		0	0	29		29	
Germanistik	Promotion mit Abschluss		0	0	31		31	
	B.Ed. R+/Gym	HF	62	92	558	223,20	375	150,00
	Erweiterungsprüfung LA Gymnasien		0	2	27		27	
	Erweiterungsprüfung LA Realschulen Plus		0	1	5		5	
	Master Lehramt Realschule Plus	HF	0	4	42	13,44	24	7,68
	Master Lehramt Gymnasium	HF	0	10	191	80,22	103	43,26
	Bachelor 2-Fach	HF	27	40	165	110,55	103	69,01
	Bachelor 2-Fach	NF	0	0	85	28,05	56	18,48
	Master 2-Fach	HF	0	1	19	12,73	8	5,36
	Master 2-Fach	NF	0	0	14	4,62	9	2,97
	Master 1-Fach		2	9	38	38,00	22	22,00
	Keine Abschlussprüfung		54	56	75		75	
Interkulturelle Gender Studies	Master 2-Fach	NF	0	0	12	3,96	7	2,31
Theaterwissenschaft und Interkulturalität	Master 1-Fach		0	1	2	2,00	2	2,00
			145	217	1.368	537,89	927	336,27
Anglistik								
		im 1. Studienfach		alle Studienfälle				
		1. + 2. HS	1. + 2. FS	Gesamt	VZSÄ Ges.	in Regelstud.	VZSÄ RSZ	
Englisch	Promotion mit Abschluss		0	1	11		11	
	B.Ed. R+/Gym	HF	62	80	426	170,40	310	124,00
	Erweiterungsprüfung LA Gymnasien		0	0	15		15	
	Erweiterungsprüfung LA Realschulen Plus		0	0	2		2	
	Master Lehramt Realschule Plus	HF	0	4	20	6,40	13	4,16
	Master Lehramt Gymnasium	HF	0	7	152	63,84	75	31,50
	Keine Abschlussprüfung		18	18	35		35	
English Language and Linguistics	Bachelor 2-Fach	NF	0	0	72	23,76	48	15,84
English Language and Literature	Bachelor 2-Fach	NF	0	0	100	33,00	66	21,78
English Language, Linguistics and Literature	Bachelor 2-Fach	HF	36	49	165	110,55	111	74,37
English Linguistics	Master 2-Fach	HF	0	2	15	10,05	6	4,02
	Master 2-Fach	NF	0	0	6	1,98	6	1,98
English Literature	Master 2-Fach	HF	1	2	10	6,70	6	4,02
	Master 2-Fach	NF	0	0	14	4,62	7	2,31
English Literature and Media	Master 1-Fach		1	10	31	31,00	18	18,00
North American Studies	Master 1-Fach		1	1	5	5,00	1	1,00
			119	174	1.079	467,30	730	302,98

Tabelle:

1. + 2. Hochschul- und Fachsemester im 1. Studienfach und alle Studienfälle mit Vollzeitstudierendenäquivalenten, jeweils nach Studienfach und Abschluss

Fachbereich II

Japanologie		im 1. Studienfach		alle Studienfälle				
		1. + 2. HS	1. + 2. FS	Gesamt	VZSÄ Ges.	in Regelstud.	VZSÄ RSZ	
Japanologie	Promotion mit Abschluss		0	0	10		10	
	Bachelor 2-Fach	HF	30	43	178	119,26	117	78,39
	Bachelor 2-Fach	NF	0	1	61	20,13	39	12,87
	Master 2-Fach	NF	0	0	5	1,65	3	0,99
	Master 1-Fach		0	9	34	34,00	21	21,00
	Keine Abschlussprüfung		6	7	10		10	
			36	60	298	175,04	200	113,25
Phonetik								
Phonetik		im 1. Studienfach		alle Studienfälle				
		1. + 2. HS	1. + 2. FS	Gesamt	VZSÄ Ges.	in Regelstud.	VZSÄ RSZ	
Phonetik	Promotion mit Abschluss		0	0	4		4	
	Bachelor 2-Fach	NF	0	0	42	13,86	31	10,23
	Master 2-Fach	NF	0	0	1	0,33	0	
	Master 1-Fach		0	2	10	10,00	7	7,00
	Keine Abschlussprüfung		0	0	1		1	
			0	2	58	24,19	43	17,23
Computerlinguistik und Digital Humanities								
Computerlinguistik		im 1. Studienfach		alle Studienfälle				
		1. + 2. HS	1. + 2. FS	Gesamt	VZSÄ Ges.	in Regelstud.	VZSÄ RSZ	
Computerlinguistik	Promotion mit Abschluss		0	0	1		1	
	Bachelor 2-Fach	HF	3	9	23	15,41	15	10,05
	Bachelor 2-Fach	NF	0	0	13	4,29	8	2,64
	Master 2-Fach	HF	0	1	5	3,35	3	2,01
	Master 2-Fach	NF	0	0	4	1,32	2	0,66
	Master 1-Fach		1	3	16	16,00	10	10,00
Digital Humanities	Master 1-Fach		0	3	26	26,00	9	9,00
Ling.Datenverarbeitung	Promotion mit Abschluss		0	0	4		4	
			4	16	92	66,37	52	34,36
Medienwissenschaft								
Medien - Kommunikation - Gesellschaft		im 1. Studienfach		alle Studienfälle				
		1. + 2. HS	1. + 2. FS	Gesamt	VZSÄ Ges.	in Regelstud.	VZSÄ RSZ	
Medien - Kommunikation - Gesellschaft	Bachelor 2-Fach	HF	35	45	126	84,42	90	60,30
	Bachelor 2-Fach	NF	0	0	65	21,45	50	16,50
	Bachelor 1-Fach		43	48	112	112,00	98	98,00
	Keine Abschlussprüfung		1	1	3		3	
Medienwissenschaft	Promotion mit Abschluss		0	1	4		4	
	Master 2-Fach	HF	0	2	10	6,70	6	4,02
	Master 2-Fach	NF	0	0	7	2,31	7	2,31
	Master 1-Fach		2	3	28	28,00	11	11,00
	Keine Abschlussprüfung		2	2	5		5	
			83	102	360	254,88	274	192,13
Fachbereich II gesamt			434	637	4.011	1.821,95	2.712	1.165,54

Tabelle:

1. + 2. Hochschul- und Fachsemester im 1. Studienfach und alle Studienfälle mit Vollzeitstudierendenäquivalenten, jeweils nach Studienfach und Abschluss

Fachbereich III

Geschichte		im 1. Studienfach		alle Studienfälle				
		1. + 2. HS	1. + 2. FS	Gesamt	VZSÄ Ges.	in Regelstud.	VZSÄ RSZ	
Geschichte	Promotion mit Abschluss		1	8	44		44	
	B.Ed. R+/Gym	HF	15	23	324	129,60	183	73,20
	Erweiterungsprüfung LA Gymnasien		0	1	17		17	
	Erweiterungsprüfung LA Realschulen Plus		0	0	3		3	
	Master Lehramt Realschule Plus	HF	0	1	28	8,96	17	5,44
	Master Lehramt Gymnasium	HF	0	4	133	55,86	74	31,08
	Bachelor 2-Fach	HF	25	36	131	87,77	89	59,63
	Bachelor 2-Fach	NF	0	0	109	35,97	74	24,42
	Master 2-Fach	HF	0	3	29	19,43	15	10,05
	Master 2-Fach	NF	0	0	19	6,27	5	1,65
	Master 1-Fach		1	3	16	16,00	8	8,00
	Keine Abschlussprüfung		2	1	9		9	
			44	80	862	359,86	538	213,47
Politikwissenschaft		im 1. Studienfach		alle Studienfälle				
		1. + 2. HS	1. + 2. FS	Gesamt	VZSÄ Ges.	in Regelstud.	VZSÄ RSZ	
Demokratische Politik und Kommunikation	Master 1-Fach		1	17	62	62,00	29	29,00
European and East Asian Governance	Master 1-Fach		14	21	28	28,00	28	28,00
International Economics and Public Policy	Master 1-Fach		2	5	27	27,00	13	13,00
Politikwissenschaft	Promotion mit Abschluss		0	0	10		10	
	Bachelor 2-Fach	HF	76	97	316	211,72	211	141,37
	Bachelor 2-Fach	NF	1	1	153	50,49	114	37,62
	Master 2-Fach	HF	0	11	32	21,44	18	12,06
	Master 2-Fach	NF	0	0	6	1,98	3	0,99
	Keine Abschlussprüfung		3	7	16		16	
Sozialkunde	B.Ed. R+/Gym	HF	14	17	227	90,80	166	66,40
	Erweiterungsprüfung LA Gymnasien		0	1	19		19	
	Erweiterungsprüfung LA Realschulen Plus		0	0	6		6	
	Master Lehramt Realschule Plus	HF	0	1	10	3,20	5	1,60
	Master Lehramt Gymnasium	HF	0	0	69	28,98	28	11,76
	Keine Abschlussprüfung		1	3	4		4	
			112	181	985	525,61	670	341,80
Klassische Archäologie		im 1. Studienfach		alle Studienfälle				
		1. + 2. HS	1. + 2. FS	Gesamt	VZSÄ Ges.	in Regelstud.	VZSÄ RSZ	
Antike Welt: Archäologie, Sprachen und Kultur	Bachelor 1-Fach		7	8	25	25,00	13	13,00
	Keine Abschlussprüfung		0	0	1		1	
Geoarchäologie	Bachelor 1-Fach		0	1	11	11,00	6	6,00
	Master 1-Fach		0	0	6	6,00	1	1,00
Klassische Archäologie	Promotion mit Abschluss		0	1	11		11	
	Bachelor 2-Fach	HF	12	14	27	18,09	20	13,40
	Bachelor 2-Fach	NF	0	0	39	12,87	26	8,58
	Master 2-Fach	HF	0	1	9	6,03	2	1,34
	Master 2-Fach	NF	0	0	10	3,30	4	1,32
	Keine Abschlussprüfung		1	2	3		3	
			20	27	142	82,29	87	44,64
Ägyptologie		im 1. Studienfach		alle Studienfälle				
		1. + 2. HS	1. + 2. FS	Gesamt	VZSÄ Ges.	in Regelstud.	VZSÄ RSZ	
Ägyptologie	Promotion mit Abschluss		1	1	3		3	
	Bachelor 2-Fach	NF	0	0	18	5,94	16	5,28
	Master 2-Fach	HF	0	0	1	0,67	0	
	Keine Abschlussprüfung		0	0	2		2	
			1	1	24	6,61	21	5,28
Kunstgeschichte		im 1. Studienfach		alle Studienfälle				
		1. + 2. HS	1. + 2. FS	Gesamt	VZSÄ Ges.	in Regelstud.	VZSÄ RSZ	
Kunstgeschichte	Promotion mit Abschluss		0	2	19		19	
	Bachelor 2-Fach	HF	13	19	61	40,87	38	25,46
	Bachelor 2-Fach	NF	0	0	57	18,81	40	13,20
	Master 2-Fach	NF	0	0	3	0,99	0	
	Master 1-Fach		0	3	19	19,00	10	10,00
	Keine Abschlussprüfung		0	0	2		2	
			13	24	161	79,67	109	48,66

Tabelle:

1. + 2. Hochschul- und Fachsemester im 1. Studienfach und alle Studienfälle mit Vollzeitstudierendenäquivalenten, jeweils nach Studienfach und Abschluss

Fachbereich III

Papyrologie		im 1. Studienfach		alle Studienfälle			
		1. + 2. HS	1. + 2. FS	Gesamt	VZSÄ Ges.	in Regelstud.	VZSÄ RSZ
Papyrologie	Promotion mit Abschluss	0	1	4		4	
	Master 2-Fach	0	0	1	0,33	0	
		0	1	5	0,33	4	
<u>Fachbereich III gesamt</u>		190	314	2.179	1.054,37	1.429	653,85

Tabelle:

1. + 2. Hochschul- und Fachsemester im 1. Studienfach und alle Studienfälle mit Vollzeitstudierendenäquivalenten, jeweils nach Studienfach und Abschluss

Fachbereich IV

BWL		im 1. Studienfach		alle Studienfälle				
		1. + 2. HS	1. + 2. FS	Gesamt	VZSÄ Ges.	in Regelstud.	VZSÄ RSZ	
Betriebswirtschaftslehre	Promotion mit Abschluss		1	5	16		16	
	Bachelor 2-Fach	NF	0	0	142	46,86	135	44,55
	Master 2-Fach	NF	0	0	2	0,66	2	0,66
	Bachelor 1-Fach		214	262	798	798,00	589	589,00
	Master 1-Fach		2	69	271	271,00	188	188,00
	Keine Abschlussprüfung		10	12	20		20	
Financial Management	Master 1-Fach		0	12	55	55,00	36	36,00
			227	360	1.304	1.171,52	986	858,21
Soziologie		im 1. Studienfach		alle Studienfälle				
		1. + 2. HS	1. + 2. FS	Gesamt	VZSÄ Ges.	in Regelstud.	VZSÄ RSZ	
Medien- und Kultursoziologie	Master 1-Fach		0	9	54	54,00	26	26,00
Sozialwissenschaft	Bachelor 1-Fach		30	42	137	137,00	78	78,00
	Keine Abschlussprüfung		0	0	2		2	
Soziologie	Promotion mit Abschluss		0	1	6		6	
	Bachelor 2-Fach	HF	41	61	217	145,39	136	91,12
	Bachelor 2-Fach	NF	0	0	142	46,86	98	32,34
	Master 2-Fach	NF	0	0	11	3,63	5	1,65
	Keine Abschlussprüfung		4	5	10		10	
Wirtschaftssoziologie	Promotion mit Abschluss		0	1	1		1	
	Master 1-Fach		0	11	80	80,00	39	39,00
			75	130	660	466,88	401	268,11
VWL		im 1. Studienfach		alle Studienfälle				
		1. + 2. HS	1. + 2. FS	Gesamt	VZSÄ Ges.	in Regelstud.	VZSÄ RSZ	
Economics	Master 2-Fach	NF	0	0	4	1,32	1	0,33
	Master 1-Fach		10	21	123	123,00	61	61,00
	Keine Abschlussprüfung		0	0	1		1	
Economics and Finance	Bachelor 1-Fach		7	16	80	80,00	59	59,00
	Keine Abschlussprüfung		0	0	1		1	
Survey Statistics	Promotion mit Abschluss		0	6	6		6	
	Master 1-Fach		3	7	21	21,00	16	16,00
	Keine Abschlussprüfung		2	2	2		2	
Volkswirtschaftslehre	Promotion mit Abschluss		1	6	15		15	
	Bachelor 2-Fach	HF	3	5	44	29,48	36	24,12
	Bachelor 2-Fach	NF	0	0	33	10,89	22	7,26
	Bachelor 1-Fach		16	24	126	126,00	69	69,00
	Keine Abschlussprüfung		1	1	7		7	
			43	88	463	391,69	296	236,71
Mathematik		im 1. Studienfach		alle Studienfälle				
		1. + 2. HS	1. + 2. FS	Gesamt	VZSÄ Ges.	in Regelstud.	VZSÄ RSZ	
Angewandte Mathematik	Promotion mit Abschluss		0	4	8		8	
	Bachelor 2-Fach	NF	0	0	15	4,95	10	3,30
	Bachelor 1-Fach		13	20	63	63,00	43	43,00
	Master 1-Fach		0	3	45	45,00	31	31,00
	Keine Abschlussprüfung		1	4	22		22	
Mathematik	B.Ed. R+/Gym	HF	23	29	150	60,00	107	42,80
	Erweiterungsprüfung LA Gymnasien		0	0	14		14	
	Master Lehramt Realschule Plus	HF	0	1	4	1,28	2	0,64
	Master Lehramt Gymnasium	HF	0	8	58	24,36	34	14,28
	Keine Abschlussprüfung		4	5	11		11	
Wirtschaftsmathematik	Promotion mit Abschluss		0	1	1		1	
	Bachelor 1-Fach		18	27	74	74,00	50	50,00
	Master 1-Fach		0	0	12	12,00	4	4,00
	Keine Abschlussprüfung		2	3	7		7	
			61	105	484	284,59	344	189,02

Tabelle:

1. + 2. Hochschul- und Fachsemester im 1. Studienfach und alle Studienfälle mit Vollzeitstudierendenäquivalenten, jeweils nach Studienfach und Abschluss**Fachbereich IV**

Informatik		im 1. Studienfach		alle Studienfälle			
		1. + 2. HS	1. + 2. FS	Gesamt	VZSÄ Ges.	in Regelstud.	VZSÄ RSZ
Data Science	Master 1-Fach	6	8	12	12,00	12	12,00
Informatik	Promotion mit Abschluss	0	0	5		5	
	B.Ed. R+/Gym	1	1	14	5,60	10	4,00
	Erweiterungsprüfung LA Gymnasien	0	1	7		7	
	Master Lehramt Realschule Plus	0	0	1	0,32	0	
	Master Lehramt Gymnasium	0	0	4	1,68	0	
	Bachelor 2-Fach	6	7	28	18,76	19	12,73
	Bachelor 2-Fach	0	0	26	8,58	19	6,27
	Master 2-Fach	0	0	1	0,33	0	
	Bachelor 1-Fach	26	39	137	137,00	86	86,00
	Master 1-Fach	0	5	41	41,00	22	22,00
	Keine Abschlussprüfung	0	0	14		14	
		39	61	290	225,27	194	143,00
Wirtschaftsinformatik		im 1. Studienfach		alle Studienfälle			
		1. + 2. HS	1. + 2. FS	Gesamt	VZSÄ Ges.	in Regelstud.	VZSÄ RSZ
Wirtschaftsinformatik	Promotion mit Abschluss	0	1	1		1	
	Bachelor 1-Fach	36	44	147	147,00	114	114,00
	Master 1-Fach	0	15	87	87,00	54	54,00
	Keine Abschlussprüfung	0	0	2		2	
		36	60	237	234,00	171	168,00
<u>Fachbereich IV gesamt</u>		481	804	3.438	2.773,95	2.392	1.863,05

Tabelle:

1. + 2. Hochschul- und Fachsemester im 1. Studienfach und alle Studienfälle mit Vollzeitstudierendenäquivalenten, jeweils nach Studienfach und Abschluss

Fachbereich V

Rechtswissenschaft			im 1. Studienfach		alle Studienfälle			
			1. + 2. HS	1. + 2. FS	Gesamt	VZSÄ Ges.	in Regelstud.	VZSÄ RSZ
Öffentliches Recht (Politik)	Bachelor 2-Fach	NF	0	0	70	23,10	50	16,50
	Master 2-Fach	NF	0	0	8	2,64	6	1,98
Rechtswissenschaft	Promotion mit Abschluss		0	11	41		41	
	Staatsexamen/ 1. Prüfung		337	385	1.942	1.942,00	1.318	1.318,00
	Keine Abschlussprüfung		16	16	21		21	
Fachbereich V gesamt			353	412	2.082	1.967,74	1.436	1.336,48

Fachbereich VI

Stoffliche Umweltdynamik und Stoffflüsse			im 1. Studienfach		alle Studienfälle			
			1. + 2. HS	1. + 2. FS	Gesamt	VZSÄ Ges.	in Regelstud.	VZSÄ RSZ
Geogr./Geowissenschaften	Promotion mit Abschluss		2	12	52		52	
Umwelt-Geowissenschaften	Bachelor 1-Fach		19	21	87	87,00	65	65,00
	Keine Abschlussprüfung		0	0	2		2	
			21	33	141	87,00	119	65,00

Ökosystemare Prozessanalyse

Umweltbiowissenschaften			im 1. Studienfach		alle Studienfälle			
			1. + 2. HS	1. + 2. FS	Gesamt	VZSÄ Ges.	in Regelstud.	VZSÄ RSZ
Umweltbiowissenschaften	Bachelor 1-Fach		56	70	196	196,00	151	151,00
	Master 1-Fach		1	8	49	49,00	26	26,00
	Keine Abschlussprüfung		0	1	2		2	
			57	79	247	245,00	179	177,00

Raumbezogene Entwicklungs- und Planungsprozesse

Angewandte Humangeographie			im 1. Studienfach		alle Studienfälle			
			1. + 2. HS	1. + 2. FS	Gesamt	VZSÄ Ges.	in Regelstud.	VZSÄ RSZ
Angewandte Humangeographie	Bachelor 2-Fach	NF	0	0	3	0,99	0	
	Master 1-Fach		0	5	49	49,00	23	23,00
			0	5	52	49,99	23	23,00

Fachdidaktische Lehr- u. Lernforschung

Biologie			im 1. Studienfach		alle Studienfälle			
			1. + 2. HS	1. + 2. FS	Gesamt	VZSÄ Ges.	in Regelstud.	VZSÄ RSZ
Biologie	Promotion mit Abschluss		0	0	1		1	
	B.Ed. R+/Gym	HF	44	57	191	76,40	154	61,60
	Erweiterungsprüfung LA Gymnasien		0	2	36		36	
	Erweiterungsprüfung LA Realschulen Plus		0	0	3		3	
	Master Lehramt Realschule Plus	HF	0	1	7	2,24	4	1,28
	Master Lehramt Gymnasium	HF	0	4	56	23,52	35	14,70
	Keine Abschlussprüfung		0	0	3		3	
Geographie	B.Ed. R+/Gym	HF	29	33	202	80,80	158	63,20
	Erweiterungsprüfung LA Gymnasien		0	0	21		21	
	Erweiterungsprüfung LA Realschulen Plus		0	0	4		4	
	Master Lehramt Realschule Plus	HF	0	0	13	4,16	5	1,60
	Master Lehramt Gymnasium	HF	0	3	71	29,82	35	14,70
	Keine Abschlussprüfung		1	2	2		2	
				74	102	610	216,94	461

Umweltsystemanalyse u. Modellbildung

Angewandte Geoinformatik			im 1. Studienfach		alle Studienfälle			
			1. + 2. HS	1. + 2. FS	Gesamt	VZSÄ Ges.	in Regelstud.	VZSÄ RSZ
Angewandte Geoinformatik	Bachelor 2-Fach	NF	0	0	7	2,31	6	1,98
	Bachelor 1-Fach		2	3	26	26,00	11	11,00
	Master 1-Fach		0	6	35	35,00	16	16,00
	Keine Abschlussprüfung		0	1	2		2	
Environmental Science	Master 1-Fach		17	24	106	106,00	54	54,00
	Keine Abschlussprüfung		7	7	7		7	
			26	41	183	169,31	96	82,98

Geologie und Physisch - Geographische Raumanalyse

Prozessdynamik an der Erdoberfläche			im 1. Studienfach		alle Studienfälle			
			1. + 2. HS	1. + 2. FS	Gesamt	VZSÄ Ges.	in Regelstud.	VZSÄ RSZ
Prozessdynamik an der Erdoberfläche	Master 1-Fach		0	5	30	30,00	18	18,00
			0	5	30	30,00	18	18,00

Tabelle:

1. + 2. Hochschul- und Fachsemester im 1. Studienfach und alle Studienfälle mit Vollzeitstudierendenäquivalenten, jeweils nach Studienfach und Abschluss

Fachbereich VI

Humangeographische Raumanalyse			im 1. Studienfach		alle Studienfälle			
			1. + 2. HS	1. + 2. FS	Gesamt	VZSÄ Ges.	in Regelstud.	VZSÄ RSZ
Angewandte Geographie	Bachelor 2-Fach	NF	0	0	28	9,24	20	6,60
	Master 2-Fach	NF	0	0	2	0,66	1	0,33
	Bachelor 1-Fach		16	27	149	149,00	81	81,00
	Keine Abschlussprüfung		0	0	3		3	
			16	27	182	158,90	105	87,93
<u>Fachbereich VI gesamt</u>			194	292	1.445	957,14	1.001	610,99

Tabelle:

1. + 2. Hochschul- und Fachsemester im 1. Studienfach und alle Studienfälle mit Vollzeitstudierendenäquivalenten, jeweils nach Studienfach und Abschluss

<u>sonst. Studienangebot</u>		im 1. Studienfach		alle Studienfälle				
		1. + 2. HS	1. + 2. FS	Gesamt	VZSÄ Ges.	in Regelstud.	VZSÄ RSZ	
DaF Sprachkurs	Sonstiger Abschluss	3	3	3		3		
DaF Zusatzzertifikat	Ergänzungs-/ Zusatzprüfung	1	34	719		719		
	Keine Abschlussprüfung	0	1	3		3		
Psy. Psychotherapie	Staatsexamen/ 1. Prüfung	0	16	104	104,00	82	82,00	
Kinder- und Jugendlichenpsychotherapie	Staatsexamen/ 1. Prüfung	3	11	11		11		
Katholische Theologie	B.Ed. R+/Gym	HF	0	0	65	26,00	38	15,20
	Erweiterungsprüfung LA Gymnasien		0	1	8		8	
	Master Lehramt Realschule Plus	HF	0	0	9	2,88	5	1,60
	Master Lehramt Gymnasium	HF	0	0	31	13,02	17	7,14
	Bachelor 2-Fach	NF	0	0	13	4,29	9	2,97
	Master 2-Fach	NF	0	0	1	0,33	0	
<u>sonst. Studienangebot gesamt</u>			7	66	967	150,52	895	108,91
alle Studienfälle gesamt			2.268	3.473	19.583	12.076,99	13.513	8.018,34

I.1.2. Studierendenbestand im Basisjahr

Tabelle:

Studierende im 1. Studienfach nach Lehreinheiten und angestrebtem Abschluss
alte Studiengänge (grundständig und Promotion)

	Magister Artium	Diplomprüfung	Staatsexamen/ 1. Prüfung	Lehramt Gymnasium (S.Ex.)	Lehramt Realschule (S.Ex.)	Promotion ohne Abschluss	Promotion mit Abschluss
Erziehungswissenschaft	0	0		0	0	0	5
Bildungswissenschaften	0	0		0	0	0	
Philosophie	0	0		0	0	0	10
Psychologie	0	0		0	0	0	33
Psychobiologie (Forschungsinstitut)	0	0		0	0	0	4
Pflegewissenschaften	0	0		0	0	0	
Fachbereich I gesamt	0	0	0	0	0	0	52
Germanistik	0	0		0	0	0	19
Anglistik	0	0		0	0	0	11
Romanistik	0	0		0	0	0	9
Klassische Philologie	0	0		0	0	0	1
Slavistik/ Russisch	0	0		0	0	0	6
Sinologie	0	0		0	0	0	13
Japanologie	0	0		0	0	0	9
Phonetik	0	0		0	0	0	4
Computerlinguistik und Digital Humanities	0	0		0	0	0	4
Medienwissenschaft	0	0		0	0	0	4
Fachbereich II gesamt	0	0	0	0	0	0	80
Geschichte	0	0		0	0	0	37
Politikwissenschaft	0	0		0	0	0	8
Klassische Archäologie	0	0		0	0	0	9
Ägyptologie	0	0		0	0	0	2
Kunstgeschichte	0	0		0	0	0	17
Papyrologie	0	0		0	0	0	4
Fachbereich III gesamt	0	0	0	0	0	0	77
BWL	0	0		0	0	0	16
Soziologie	0	0		0	0	0	5
VWL	0	0		0	0	0	21
<u>WiSo gesamt</u>	<u>0</u>	<u>0</u>	<u>0</u>	<u>0</u>	<u>0</u>	<u>0</u>	<u>42</u>
Mathematik	0	0		0	0	0	9
Informatik	0	0		0	0	0	5
Wirtschaftsinformatik	0	0		0	0	0	1
Fachbereich IV gesamt	0	0	0	0	0	0	57
Rechtswissenschaft	0	0	1936	0	0	0	40
Fachbereich V gesamt	0	0	1936	0	0	0	40
Stoffliche Umweltdynamik und Stoffflüsse	0	0		0	0	0	52
Ökosystemare Prozessanalyse	0	0		0	0	0	
Raumbezogene Entwicklungs- und Planungsprozesse	0	0		0	0	0	
Fachdidaktische Lehr- u. Lernforschung	0	0		0	0	0	1
Umweltsystemanalyse u. Modellbildung	0	0		0	0	0	
Geologie und Physisch - Geographische Raumanalyse	0	0		0	0	0	
Humangeographische Raumanalyse	0	0		0	0	0	
Fachbereich VI gesamt	0	0	0	0	0	0	53
sonst. Studienangebot gesamt	0	0	113	0	0	0	0
Gesamt	0	0	2.049	0	0	0	359

I.1.2. Studierendenbestand im Basisjahr

Tabelle:

Studierende im 1. Studienfach nach Lehreinheiten und angestrebtem Abschluss alte Studiengänge (ergänzende Abschlüsse)

	Magister, Aufbaustudium	Erweiterungsprüfung LA Gymnasien	Erweiterungsprüfung LA Realschulen Plus	Ergänzungs-/ Zusatzprüfung	Sonstiger Abschluss	Abschluss außerhalb des Bundesgebietes
Erziehungswissenschaft	0					1
Bildungswissenschaften	0					1
Philosophie	0	4				8
Psychologie	0					4
Psychobiologie (Forschungsinstitut)	0					
Pflegewissenschaften	0					
Fachbereich I gesamt	0	4	0	0	0	14
Germanistik	0	7	1			66
Anglistik	0	2				20
Romanistik	0	1	1			1
Klassische Philologie	0	4				1
Slavistik/ Russisch	0					1
Sinologie	0					1
Japanologie	0					8
Phonetik	0					1
Computerlinguistik und Digital Humanities	0					
Medienwissenschaft	0					5
Fachbereich II gesamt	0	14	2	0	0	104
Geschichte	0	1				2
Politikwissenschaft	0	2	1			13
Klassische Archäologie	0					4
Ägyptologie	0					1
Kunstgeschichte	0					
Papyrologie	0					
Fachbereich III gesamt	0	3	1	0	0	20
BWL	0					13
Soziologie	0					8
VWL	0					6
<u>WiSo gesamt</u>	<u>0</u>	<u>0</u>	<u>0</u>	<u>0</u>	<u>0</u>	<u>27</u>
Mathematik	0	3				39
Informatik	0	2				14
Wirtschaftsinformatik	0					1
Fachbereich IV gesamt	0	5	0	0	0	81
Rechtswissenschaft	0					17
Fachbereich V gesamt	0	0	0	0	0	17
Stoffliche Umweltdynamik und Stoffflüsse	0					2
Ökosystemare Prozessanalyse	0					2
Raumbezogene Entwicklungs- und Planungsprozesse	0					
Fachdidaktische Lehr- u. Lernforschung	0	9	1			3
Umweltsystemanalyse u. Modellbildung	0					9
Geologie und Physisch - Geographische Raumanalyse	0					
Humangeographische Raumanalyse	0					3
Fachbereich VI gesamt	0	9	1	0	0	19
sonst. Studienangebot gesamt	0	2	0	296	3	2
Gesamt	0	37	4	296	3	257

I.1.2. Studierendenbestand im Basisjahr

Tabelle:

Studierende im 1. Studienfach nach Lehreinheiten und angestrebtem Abschluss
Studiengänge (BA/MA)

	Bachelor 1- Fach	Master 1-Fach	Bachelor 2-fach	Master 2-fach	Bachelor Lehramt	Master Lehramt Gymnasium	Master Lehramt Realschule
Erziehungswissenschaft	745	248					
Bildungswissenschaften							
Philosophie			105	15	74	12	2
Psychologie	1039	468					
Psychobiologie (Forschungsinstitut)							
Pflegewissenschaften	72						
Fachbereich I gesamt	1856	716	105	15	74	12	2
Germanistik		32	159	15	337	112	26
Anglistik		33	157	22	246	96	15
Romanistik			24	3	80	25	5
Klassische Philologie					30	17	
Slavistik/ Russisch			22	9	1		
Sinologie		15	52				
Japanologie		30	178				
Phonetik		7					
Computerlinguistik und Digital Humanities		38	23	5			
Medienwissenschaft	111	27	124	8			
Fachbereich II gesamt	111	182	739	62	694	250	46
Geschichte		13	128	23	138	34	3
Politikwissenschaft		111	314	28	63	14	2
Klassische Archäologie	35	5	27	5			
Ägyptologie				1			
Kunstgeschichte		17	58				
Papyrologie							
Fachbereich III gesamt	35	146	527	57	201	48	5
BWL	779	299					
Soziologie	136	122	214				
VWL	200	130	41				
<u>WiSo gesamt</u>	<u>1.115</u>	<u>551</u>	<u>255</u>	<u>0</u>	<u>0</u>	<u>0</u>	<u>0</u>
Mathematik	130	52			121	34	3
Informatik	132	43	28		2	1	
Wirtschaftsinformatik	142	78					
Fachbereich IV gesamt	1519	724	283	0	123	35	3
Rechtswissenschaft							
Fachbereich V gesamt	0	0	0	0	0	0	0
Stoffliche Umweltdynamik und Stoffflüsse	87						
Ökosystemare Prozessanalyse	192	46					
Raumbezogene Entwicklungs- und Planungsprozesse		40					
Fachdidaktische Lehr- u. Lernforschung					244	62	11
Umweltsystemanalyse u. Modellbildung	25	131					
Geologie und Physisch - Geographische Raumanalyse		25					
Humangeographische Raumanalyse	146						
Fachbereich VI gesamt	450	242	0	0	244	62	11
sonst. Studienangebot gesamt	0	0	0	0	6	4	0
Gesamt	3.971	2.010	1.654	134	1.342	411	67

Tabelle + Graphik:
im 1. Studienfach nach Fächergruppen

	WS 14/15	WS 15/16	WS 16/17	WS 17/18	WS 18/19	in %
Sprachwissenschaften	879	784	855	720	677	19,5%
sonstige Kulturwissenschaften	978	850	795	791	1.083	31,2%
Sprach- und Kulturwissenschaften gesamt	1.857	1.634	1.650	1.511	1.760	50,7%
Politikwissenschaften	168	152	178	155	181	5,2%
Sozialwissenschaften	221	211	208	187	130	3,7%
Rechtswissenschaften	628	524	519	442	412	11,9%
Wirtschaftswissenschaften	593	607	575	521	448	12,9%
Recht-, Wirtschafts- und Sozialwissenschaften gesamt	1.610	1.494	1.480	1.305	1.171	33,7%
Mathematik, Informatik, Wirtschaftsinformatik	266	247	285	262	226	6,5%
Geowissenschaften /Geographie	337	283	292	312	292	8,4%
Mathematik, Naturwissenschaften gesamt	603	530	577	574	518	14,9%
Kunstgeschichte	30	29	25	18	24	0,7%
Kunst und Kunstwissenschaften gesamt	30	29	25	18	24	0,7%
Gesamt	4.100	3.687	3.732	3.408	3.473	100,0%



Tabelle:
im 1. Studienfach nach Lehreinheiten, absolut

	WS 14/15	WS 15/16	WS 16/17	WS 17/18	WS 18/19	in %
Erziehungs-/Bildungswissenschaften						
Erziehungswissenschaft	338	296	197	195	237	6,8%
Bildungswissenschaften	1	1	1			
Philosophie	47	45	51	52	71	2,0%
Psychologie	438	356	365	383	618	17,8%
Psychobiologie (Forschungsinstitut)	1		1	2		
Pflegewissenschaften	27	23	25	24	22	0,6%
Fachbereich I gesamt	852	721	640	656	948	27,3%
Germanistik	324	290	262	222	217	6,2%
Anglistik	129	150	193	187	174	5,0%
Romanistik	54	51	54	34	33	1,0%
Klassische Philologie	18	15	11	9	11	0,3%
Slavistik/ Russisch	8	8	6	7	6	0,2%
Sinologie	22	20	23	15	16	0,5%
Japanologie	49	55	55	62	60	1,7%
Phonetik	3	2	2	3	2	0,1%
Computerlinguistik und Digital Humanities	18	28	18	19	16	0,5%
Medienwissenschaft	68	68	69	66	102	2,9%
Fachbereich II gesamt	693	687	693	624	637	18,3%
Geschichte	89	82	98	102	80	2,3%
Politikwissenschaft	168	152	178	155	181	5,2%
Klassische Archäologie	19	27	24	18	27	0,8%
Ägyptologie			2		1	0,0%
Kunstgeschichte	30	29	25	18	24	0,7%
Papyrologie			2	1	1	0,0%
Fachbereich III gesamt	306	290	329	294	314	9,0%
BWL	513	437	397	409	360	10,4%
Soziologie	221	211	208	187	130	3,7%
VWL	80	170	178	112	88	2,5%
<u>WiSo gesamt</u>	<u>814</u>	<u>818</u>	<u>783</u>	<u>708</u>	<u>578</u>	<u>16,6%</u>
Mathematik	123	125	126	129	105	3,0%
Informatik	77	63	72	66	61	1,8%
Wirtschaftsinformatik	66	59	87	67	60	1,7%
Fachbereich IV gesamt	1.080	1.065	1.068	970	804	23,2%
Rechtswissenschaft	628	524	519	442	412	11,9%
Fachbereich V gesamt	628	524	519	442	412	11,9%
Geographie	114	102	84	114		
Geowissenschaften	223	181	208	198		
Stoffliche Umweltdynamik und Stoffflüsse					33	1,0%
Ökosystemare Prozessanalyse					79	2,3%
Raumbezogene Entwicklungs- und Planungsprozesse					5	0,1%
Fachdidaktische Lehr- u. Lernforschung					102	2,9%
Umweltsystemanalyse u. Modellbildung					41	1,2%
Geologie und Physisch - Geographische Raumanalyse					5	0,1%
Humangeographische Raumanalyse					27	0,8%
Fachbereich VI gesamt	337	283	292	312	292	8,4%
sonst. Studienangebot gesamt	204	117	191	110	66	1,9%
Gesamt	4.100	3.687	3.732	3.408	3.473	100,0%

Tabelle:
nach Fachbelegung (A-B-C-Fach) und Lehreinheiten, absolut

	WS 14/15	WS 15/16	WS 16/17	WS 17/18	WS 18/19	in %
Erziehungs-/Bildungswissenschaften						
Erziehungswissenschaft	404	369	254	303	324	5,7%
Bildungswissenschaften	655	593	609	597	494	8,7%
Philosophie	211	189	235	203	216	3,8%
Psychologie	455	375	391	412	648	11,4%
Psychobiologie (Forschungsinstitut)	1		1	2		
Pflegewissenschaften	27	23	26	24	22	0,4%
Fachbereich I gesamt	1.753	1.549	1.516	1.541	1.704	30,0%
Germanistik	627	536	507	454	451	7,9%
Anglistik	364	348	391	407	326	5,7%
Romanistik	165	146	152	121	116	2,0%
Klassische Philologie	55	46	35	31	34	0,6%
Slavistik/ Russisch	22	27	20	22	25	0,4%
Sinologie	33	35	40	22	32	0,6%
Japanologie	80	84	77	93	89	1,6%
Phonetik	17	12	17	20	18	0,3%
Computerlinguistik und Digital Humanities	30	38	28	31	21	0,4%
Medienwissenschaft	96	102	101	89	137	2,4%
Fachbereich II gesamt	1.489	1.374	1.368	1.290	1.249	22,0%
Geschichte	327	245	274	256	204	3,6%
Politikwissenschaft	313	319	375	293	336	5,9%
Klassische Archäologie	38	50	36	39	37	0,7%
Ägyptologie	4	6	10	8	12	0,2%
Kunstgeschichte	55	48	54	41	50	0,9%
Papyrologie			2	1	1	0,0%
Fachbereich III gesamt	737	668	751	638	640	11,3%
BWL	579	499	538	506	462	8,1%
Soziologie	313	297	289	252	189	3,3%
VWL	134	203	206	141	116	2,0%
<u>WiSo gesamt</u>	<u>1.026</u>	<u>999</u>	<u>1.033</u>	<u>899</u>	<u>767</u>	<u>13,5%</u>
Mathematik	192	183	171	160	149	2,6%
Informatik	97	90	105	91	88	1,6%
Wirtschaftsinformatik	70	64	97	86	72	1,3%
Fachbereich IV gesamt	1.385	1.336	1.406	1.236	1.076	19,0%
Rechtswissenschaft	678	554	552	476	449	7,9%
Fachbereich V gesamt	678	554	552	476	449	7,9%
Geographie	212	199	167	189		
Geowissenschaften	307	262	276	269		
Stoffliche Umweltdynamik und Stoffflüsse					33	0,6%
Ökosystemare Prozessanalyse					83	1,5%
Raumbezogene Entwicklungs- und Planungsprozesse					13	0,2%
Fachdidaktische Lehr- u. Lernforschung					195	3,4%
Umweltsystemanalyse u. Modellbildung					51	0,9%
Geologie und Physisch - Geographische Raumanalyse					10	0,2%
Humangeographische Raumanalyse					40	0,7%
Fachbereich VI gesamt	519	461	443	458	425	7,5%
sonst. Studienangebot gesamt	400	346	477	281	130	2,3%
Gesamt	6.961	6.288	6.513	5.920	5.673	100,0%

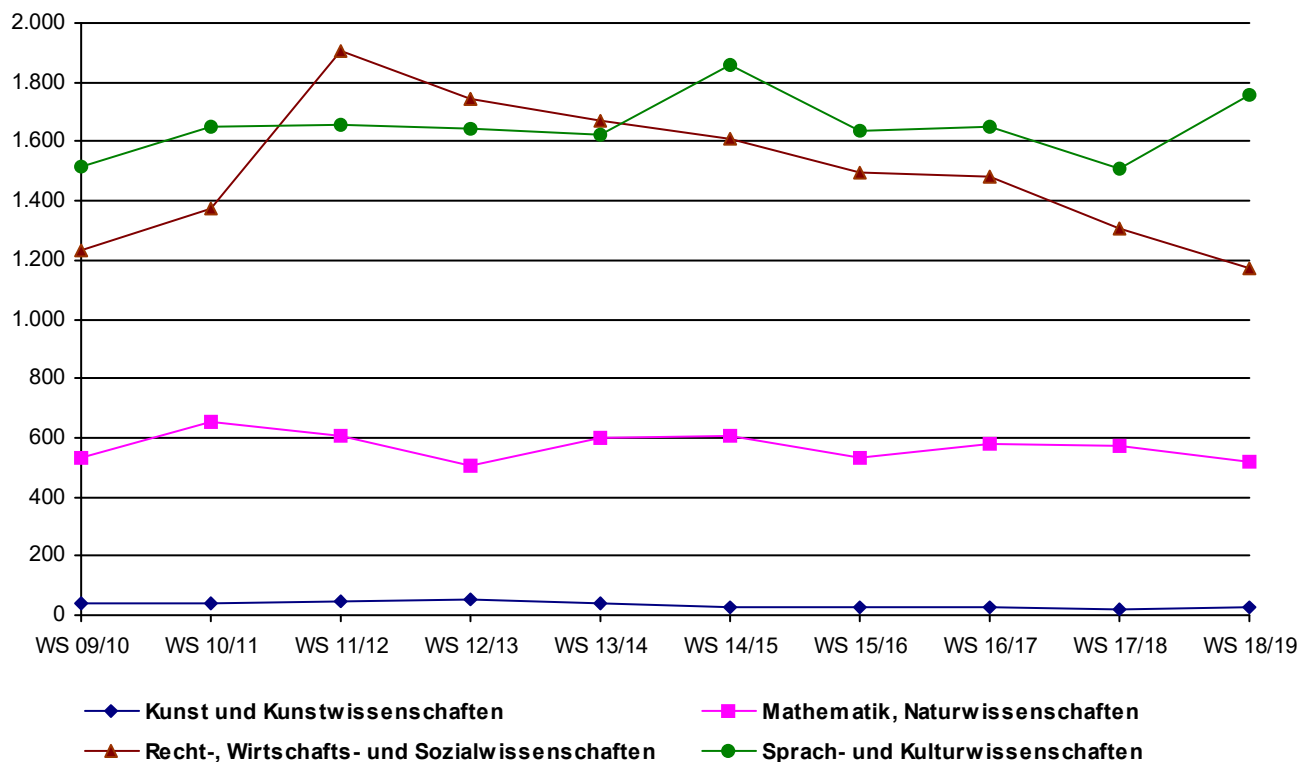
Tabelle + Graphik:
Entwicklung der bestandenen Prüfungen gesamt nach Abschlussarten

	2014	2015	2016	2017	2018
Bachelor 1-Fach	887	781	603	658	738
Bachelor 2-Fach	242	299	239	229	190
B.Ed. R+/Gym	578	634	597	620	439
Master 1-Fach	390	433	467	526	517
Master 2-Fach	32	44	44	41	34
M.Ed. R+		0	0	0	0
M.Ed. Gym	327	309	328	404	338
Jur. Staatsprüfungen - zweist. 1. Staatsexamen	150	110	101	113	163
Magisterprüfung	229	153	157	53	14
Magister der Wirtschaft					
Diplomprüfung	156	37	42	24	5
Jur. Staatsprüfungen - Mag. - Jura	5	7	9	1	
Zusatzzertifikate	412	292	403	348	308
Lehramt Realschule (S.Ex.)	11	4		1	
Lehramt Gymnasium (S.Ex.)	338	136	66	62	12
Promotion	112	92	85	78	92
Habilitation	3	2	2	2	6



Tabelle + Graphik:
Entwicklung der Vordiplom- und Zwischenprüfungen

	2014	2015	2016	2017	2018
Vordiplomprüfung	4	3	4		
Zwischenprüfungen (Magister + Lehramt)	117	77	80		
Zwischenprüfungen (Jura)	328	294	435	283	239

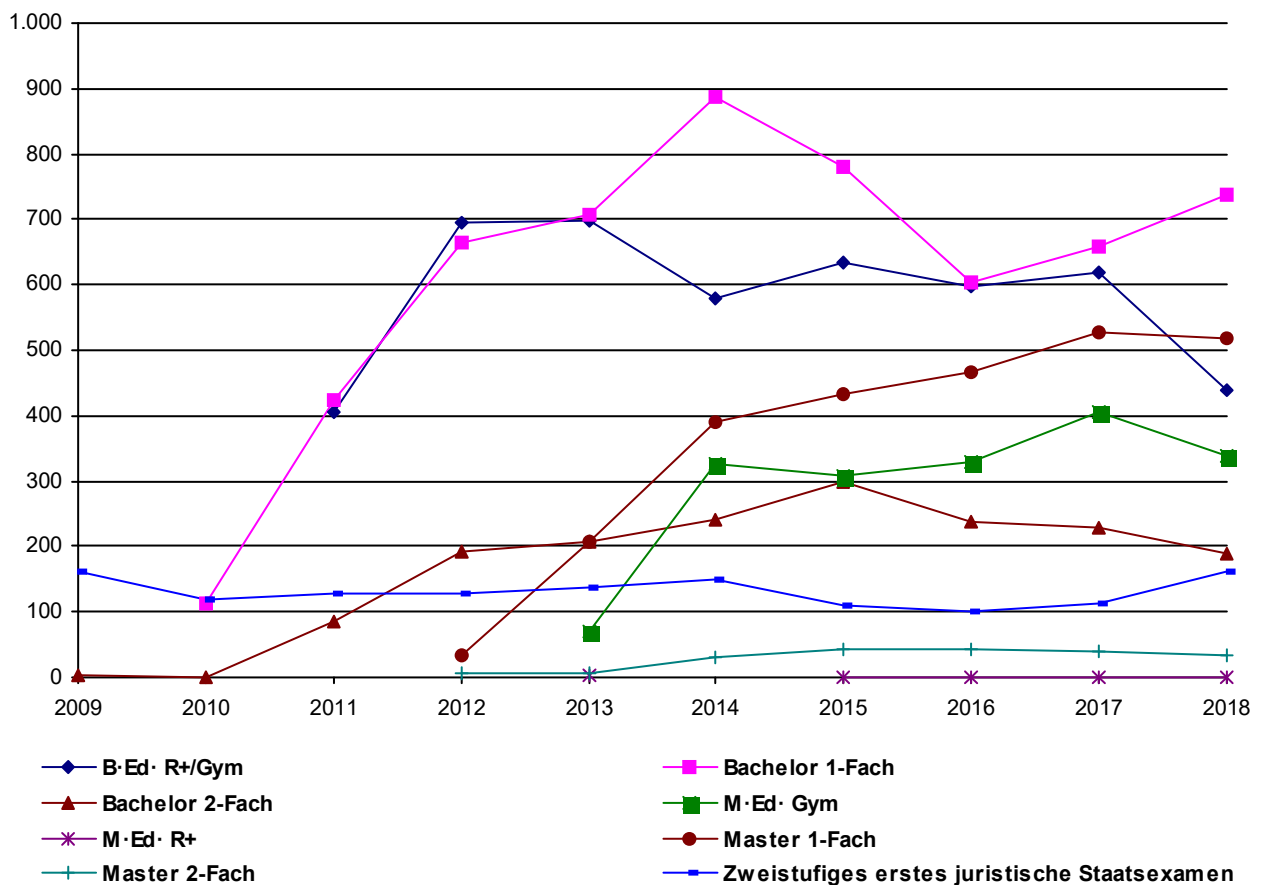

Tabelle:
Bestandene Prüfungen nach Abschlussarten und Lehreinheiten

Bachelor 1-Fach

	2014	2015	2016	2017	2018
Erziehungswissenschaft	144	103	99	127	162
Psychologie	205	121	137	152	198
Pflegewissenschaften					14
Fachbereich I gesamt	349	224	236	279	374
Medienwissenschaft				10	15
Fachbereich II gesamt	0	0	0	10	15
Klassische Archäologie	6	3	6	6	1
Fachbereich III gesamt	6	3	6	6	1
BWL	275	277	201	175	156
Soziologie	25	34	23	24	20
VWL	25	41	33	37	39
Angewandte Mathematik	8	9	7	13	4
Wirtschaftsmathematik	26	29	12	16	7
Informatik	9	11	9	14	8
Wirtschaftsinformatik	18	14	10	16	31
Fachbereich IV gesamt	386	415	295	295	265
Geographie	75	60	33	16	
Geowissenschaften	71	79	33	52	
Stoffliche Umweltdynamik und Stoffflüsse					16
Ökosystemare Prozessanalyse					37
Humangeographische Raumanalyse					30
Fachbereich VI gesamt	146	139	66	68	83
Bachelor 1-Fach gesamt	887	781	603	658	738

Tabelle:

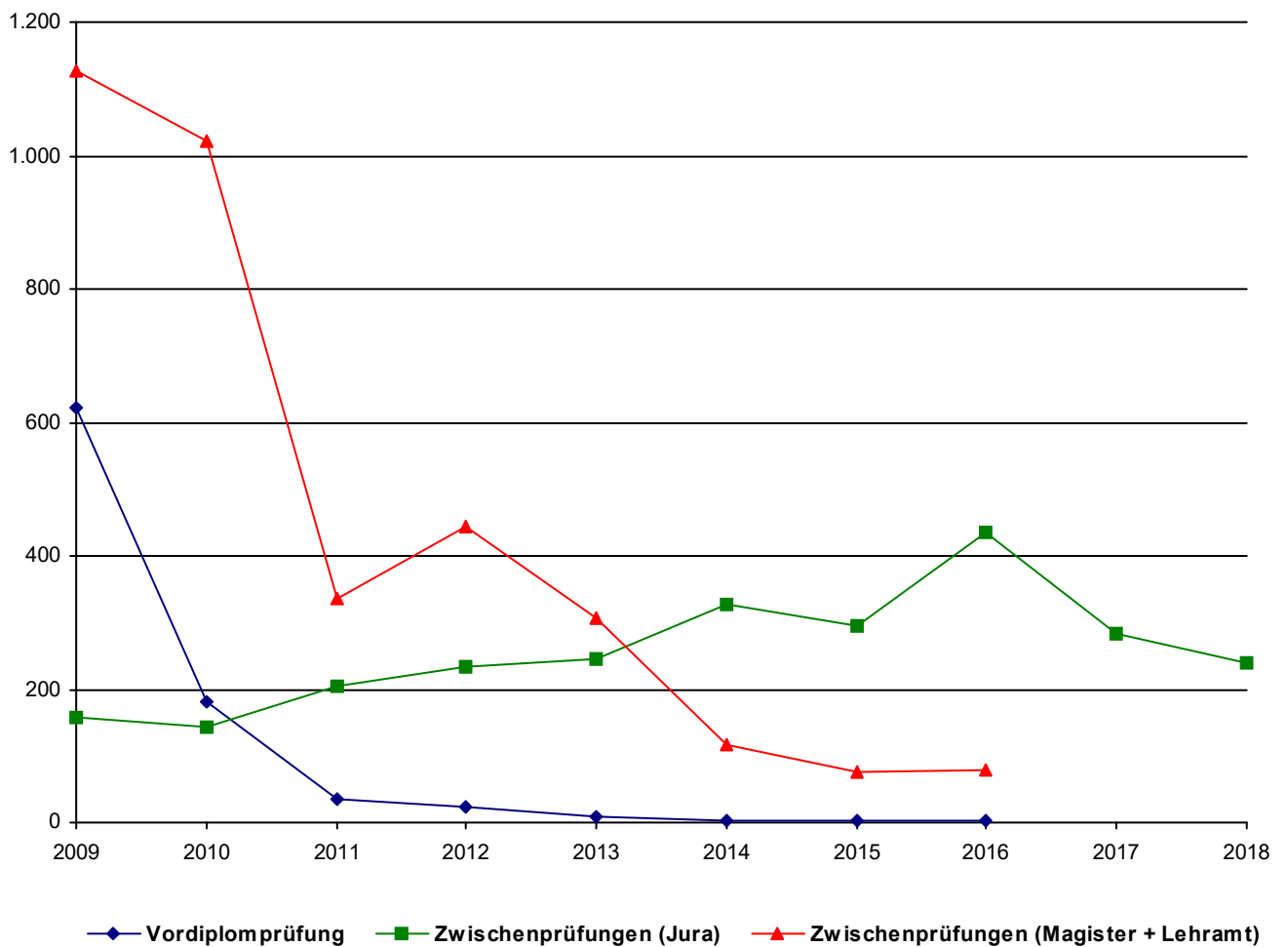
Bestandene Prüfungen nach Abschlussarten und Lehreinheiten

Bachelor 2-Fach

	2014	2015	2016	2017	2018
Philosophie	9	3	4	5	8
Fachbereich I gesamt	9	3	4	5	8
Germanistik	31	29	20	29	16
Anglistik	14	15	23	25	22
Romanistik	6	7	4	4	3
Slavistik/ Russisch	3	1	3	3	
Sinologie	10	12	10	12	5
Japanologie	24	28	16	17	15
Computerlinguistik und Digital Humanities	4	1	2	4	3
Medienwissenschaft	37	36	33	22	16
Fachbereich II gesamt	129	129	111	116	80
Geschichte	13	21	21	12	13
Politikwissenschaft	52	78	52	46	46
Klassische Archäologie				2	1
Kunstgeschichte	13	14	14	6	3
Fachbereich III gesamt	78	113	87	66	63
Soziologie	26	54	37	34	31
VWL				7	6
Informatik				1	2
Fachbereich IV gesamt	26	54	37	42	39
Bachelor 2-Fach gesamt	242	299	239	229	190

Tabelle:**Bestandene Prüfungen nach Abschlussarten und Lehreinheiten****B.Ed. R+/Gym**

	2014	2015	2016	2017	2018
Bildungswissenschaften	198	220	205	211	148
Philosophie	36	39	37	41	33
Fachbereich I gesamt	234	259	242	252	181
Germanistik	89	94	84	86	64
Anglistik	57	57	47	68	42
Romanistik	18	29	45	34	18
Klassische Philologie	15	16	13	12	8
Griechisch			1		
Slavistik/ Russisch				1	
Russisch			2		
Fachbereich II gesamt	179	196	192	201	132
Geschichte	56	61	54	55	50
Politikwissenschaft	32	23	27	32	16
Fachbereich III gesamt	88	84	81	87	66
Mathematik (LA)	27	28	20	19	20
Informatik			4		
Fachbereich IV gesamt	27	28	24	19	20
Geographie	32	49	35	34	
Geowissenschaften	18	18	23	27	
Fachdidaktische Lehr- u. Lernforschung					40
Fachbereich VI gesamt	50	67	58	61	40
B.Ed. R+/Gym gesamt	578	634	597	620	439

Tabelle:**Bestandene Prüfungen nach Abschlussarten und Lehreinheiten****Master 1-Fach/2-Fach**

	2014	2015	2016	2017	2018
Erziehungswissenschaft	50	35	40	49	37
Philosophie	1	2		2	3
Psychologie	84	109	142	139	132
Fachbereich I gesamt	135	146	182	190	172
Germanistik	9	8	27	21	19
Anglistik	2	6	6	8	7
Romanistik	1		2	2	
Romanische Philologie			1		
Slavistik/ Russisch			1	1	2
Sinologie	1	1	1	2	2
Japanologie		1	2	6	3
Phonetik			1		1
Computerlinguistik und Digital Humanities	1	1	7	5	6
Medienwissenschaft	5	8	6	13	20
Fachbereich II gesamt	19	25	54	58	60
Geschichte	6	14	10	10	13
Politikwissenschaft	5	11	14	17	15
Klassische Archäologie	1				1
Ägyptologie				2	1
Kunstgeschichte	1	3	3	6	2
Fachbereich III gesamt	13	28	27	35	32
BWL	128	86	82	101	117
Soziologie	18	45	44	37	38
VWL	3	45	37	40	43
Angewandte Mathematik	3	8	11	10	12
Wirtschaftsmathematik	14	11	1	10	6
Informatik	7	12	6	3	5
Wirtschaftsinformatik	14	17	18	14	14
Fachbereich IV gesamt	187	224	199	215	235
Geographie	42	9	8	6	
Geowissenschaften	26	45	41	63	
Ökosystemare Prozessanalyse					11
Raumbezogene Entwicklungs- und Planungsprozesse					9
Umweltsystemanalyse u. Modellbildung					30
Geologie und Physisch - Geographische Raumanalyse					2
Fachbereich VI gesamt	68	54	49	69	52
Master 1-Fach/2-Fach gesamt	422	477	511	567	551

Tabelle:

Bestandene Prüfungen nach Abschlussarten und Lehreinheiten

M.Ed. R+

	2014	2015	2016	2017	2018
Philosophie				0	0
Fachbereich I gesamt	0	0	0	0	0
Germanistik		0	0		
Fachbereich II gesamt	0	0	0	0	0
M.Ed. R+ gesamt	0	0	0	0	0

M.Ed. Gym

	2014	2015	2016	2017	2018
Philosophie	10	18	23	23	20
Fachbereich I gesamt	10	18	23	23	20
Germanistik	77	63	76	88	76
Anglistik	44	48	37	63	41
Romanistik	14	28	29	35	28
Klassische Philologie	13	10	14	15	16
Slavistik/ Russisch					1
Russisch			1		
Fachbereich II gesamt	148	149	157	201	162
Geschichte	38	34	53	53	47
Politikwissenschaft	18	20	20	23	25
Fachbereich III gesamt	56	54	73	76	72
Mathematik	15	29	17	28	19
Informatik			1	1	3
Fachbereich IV gesamt	15	29	18	29	22
Geographie	48	34	35	48	
Geowissenschaften	50	25	22	27	
Fachdidaktische Lehr- u. Lernforschung					62
Fachbereich VI gesamt	98	59	57	75	62
M.Ed. Gym gesamt	327	309	328	404	338

Tabelle:

Bestandene Prüfungen nach Abschlussarten und Lehreinheiten

Jur. Staatsprüfungen -

	2014	2015	2016	2017	2018
Rechtswissenschaft	150	110	101	113	163
Fachbereich V gesamt	150	110	101	113	163
Jur. Staatsprüfungen - zweist. 1. Staatsexamen gesamt	150	110	101	113	163

Magisterprüfung

	2014	2015	2016	2017	2018
Philosophie	3	5	1	5	2
Fachbereich I gesamt	3	5	1	5	2
Germanistik	31	24	22	7	1
Anglistik	28	22	13	3	3
Romanistik	23	14	2		
Klassische Philologie	3	1	1		
Slavistik/ Russisch	4	4	2		
Sinologie	16	9	12	4	1
Japanologie	6	14	17	3	1
Phonetik	6	2	3	2	1
Computerlinguistik und Digital Humanities	2	4	7	1	
Medienwissenschaft	13	3	5	4	1
Fachbereich II gesamt	132	97	84	24	8
Geschichte	31	14	28	7	1
Politikwissenschaft	29	13	16	9	2
Klassische Archäologie	2	2			
Ägyptologie	1	2	1		
Kunstgeschichte	15	10	12	2	1
Papyrologie		1			
Fachbereich III gesamt	78	42	57	18	4
Soziologie	13	7	15	6	
Fachbereich IV gesamt	13	7	15	6	0
Rechtswissenschaft	5	7	9	1	
Fachbereich V gesamt	5	7	9	1	0
Geographie	3	2			
Fachbereich VI gesamt	3	2	0	0	0
Magisterprüfung gesamt	234	160	166	54	14

Tabelle:
Bestandene Prüfungen nach Abschlussarten und Lehreinheiten

Diplomprüfung

	2014	2015	2016	2017	2018
Erziehungswissenschaft	29	8	7	4	2
Psychologie	46	9	6	1	
Fachbereich I gesamt	75	17	13	5	2
BWL	11	4	4	2	
Soziologie	5		2	3	
VWL	21	3	4	4	
Angewandte Mathematik	6	3	6		
Wirtschaftsmathematik	4	2	2	3	2
Informatik	10	1	3	1	
Wirtschaftsinformatik	3				
Fachbereich IV gesamt	60	13	21	13	2
Geographie	6	2	4	4	
Geowissenschaften	15	5	4	2	
Humangeographische Raumanalyse					1
Fachbereich VI gesamt	21	7	8	6	1
Diplomprüfung gesamt	156	37	42	24	5

Tabelle:
Bestandene Prüfungen nach Abschlussarten und Lehreinheiten

Lehramt Staatsexamen

	2014	2015	2016	2017	2018
Philosophie	15	6	8	6	
Fachbereich I gesamt	15	6	8	6	0
Germanistik	62	26	11	10	4
Anglistik	69	27	11	6	3
Romanistik	48	27	9	4	1
Klassische Philologie	22	8	2	4	
Slavistik/ Russisch	1		1	10	1
Fachbereich II gesamt	202	88	34	34	9
Geschichte	72	26	15	10	2
Politikwissenschaft	29	10	4	9	
Fachbereich III gesamt	101	36	19	19	2
Mathematik (LA)	19	5	2	2	
Fachbereich IV gesamt	19	5	2	2	0
Geographie	12	3	3	2	
Fachdidaktische Lehr- u. Lernforschung					1
Fachbereich VI gesamt	12	3	3	2	1
Kath. Theologie	13	12	4	3	
Süd-West-Verbund		2			
sonst. Studienangebot gesamt	13	14	4	3	0
Lehramt Staatsexamen gesamt	362	152	70	66	12

Tabelle:
Bestandene Prüfungen nach Abschlussarten und Lehreinheiten

Promotion

	2014	2015	2016	2017	2018
Erziehungswissenschaft		1	1	2	4
Philosophie	2	2			
Psychologie	14	18	10	6	17
Fachbereich I gesamt	16	21	11	8	21
Germanistik	5	3	1	4	2
Anglistik	1			3	
Romanistik	1		1		1
Klassische Philologie	1			2	
Slavistik/ Russisch			1		1
Sinologie	1		1		
Japanologie	1	1		1	2
Phonetik			2		2
Computerlinguistik und Digital Humanities	1				3
Medienwissenschaft	2		1	2	1
Fachbereich II gesamt	13	4	7	12	12
Geschichte	4	8	2	5	6
Politikwissenschaft	6	2	1	1	1
Klassische Archäologie				3	1
Kunstgeschichte	4		3	3	2
Papyrologie			1		
Fachbereich III gesamt	14	10	7	12	10
BWL	10	12	7	7	6
Soziologie	5	2	3	5	2
VWL	5	6	5	3	3
Angewandte Mathematik	5	3	8	2	8
Informatik	1		4	2	3
Fachbereich IV gesamt	26	23	27	19	22
Rechtswissenschaft	22	23	22	17	17
Fachbereich V gesamt	22	23	22	17	17
Geowissenschaften	21	11	11	10	
Stoffliche Umweltdynamik und Stoffflüsse					10
Fachbereich VI gesamt	21	11	11	10	10
Promotion gesamt	112	92	85	78	92

Tabelle:
Bestandene Prüfungen nach Abschlussarten und Lehreinheiten

Habilitation

	2014	2015	2016	2017	2018
Psychologie				1	
Fachbereich I gesamt	0	0	0	1	0
Germanistik			1	1	1
Medienwissenschaft					1
Fachbereich II gesamt	0	0	1	1	2
Geschichte	2	1			3
Politikwissenschaft	1	1			
Fachbereich III gesamt	3	2	0	0	3
Mathematik					1
Fachbereich IV gesamt	0	0	0	0	1
Rechtswissenschaft			1		
Fachbereich V gesamt	0	0	1	0	0
Habilitation gesamt	3	2	2	2	6

I.1.4. Prüfungen/Studiendauer

Tabelle:
Studiendauer nach Lehreinheiten und Abschlussarten
(Studiendauer in Fachsemestern, arithmetisches Mittel)

		2014	2015	2016	2017	2018
Fachbereich I						
Erziehungswissenschaft	MA	3,8		6,7	9,3	7,0
Erziehungswissenschaft	BA	7,4		8,0	9,9	10,6
Philosophie	BA LA	6,2		9,0	8,7	9,9
Philosophie	MA LA Gymn.	4,1		5,4	6,0	5,6
Philosophie	BA 2F	8,8		7,3	8,0	8,9
Philosophie	MA 2F	5,0			5,5	7,7
Psychologie	MA	4,1		4,9	5,7	5,2
Psychologie	BA	7,0		7,4	7,9	7,5
Pflegewissenschaften	BA					8,0
Fachbereich II						
Germanistik	MA LA Real.					k.A.
Germanistik	MA LA Gymn.	3,8		5,4	5,9	5,6
Germanistik	BA 2F	7,5		8,0	8,4	7,9
Germanistik	MA 2F	4,9		6,0	7,5	5,1
Germanistik	MA			4,4	5,7	4,9
Germanistik	BA LA	6,4		8,5	8,3	9,1
Anglistik	MA 2F	6,0		5,8	5,9	6,5
Anglistik	MA	6,0		5,0	6,3	6,0
Anglistik	BA 2F	7,7		8,3	9,3	8,8
Anglistik	BA LA	6,4		8,2	8,0	8,5
Anglistik	MA LA Gymn.	4,2		5,2	5,2	5,7
Romanistik	BA LA	6,7		8,3	7,6	8,0
Romanistik	MA LA Gymn.	4,0		5,5	5,3	5,7
Romanistik	BA 2F	7,3		9,3	10,3	6,5
Romanistik	MA 2F	3,0		6,0	5,0	k.A.
Romanische Philologie	MA			4,0		k.A.
Klassische Philologie	BA LA	6,8		7,6	8,7	9,8
Klassische Philologie	MA LA Gymn.	3,9		5,3	5,7	6,1
Griechisch	BA LA			7,0		k.A.
Slavistik/ Russisch	BA 2F	6,7		9,0	9,3	k.A.
Slavistik/ Russisch	MA 2F			5,0	6,0	9,5
Slavistik/ Russisch	BA LA				9,0	k.A.
Slavistik/ Russisch	MA LA Gymn.					6,0
Russisch	BA LA			10,5		k.A.
Russisch	MA LA Gymn.			10,0		k.A.
Sinologie	BA 2F	6,7		8,2	9,1	9,6
Sinologie	MA 2F	3,0				k.A.
Sinologie	MA			6,0	6,0	5,0
Japanologie	BA 2F	8,2		9,0	8,9	9,7
Japanologie	MA			4,5	6,0	8,0
Phonetik	MA			6,0		7,0
Computerlinguistik und Digital Humanities	MA			5,2	6,3	4,1
Computerlinguistik und Digital Humanities	BA 2F	7,3		8,5	11,5	11,3
Computerlinguistik und Digital Humanities	MA 2F	6,0		4,0	9,0	k.A.
Medienwissenschaft	MA			5,5	6,9	6,7
Medienwissenschaft	BA				6,4	7,1
Medienwissenschaft	BA 2F	6,8		7,6	9,8	7,4
Medienwissenschaft	MA 2F	4,2		5,5	8,7	6,2
Fachbereich III						
Geschichte	BA LA	6,7		8,7	8,7	9,5

Tabelle:
Studiendauer nach Lehreinheiten und Abschlussarten
(Studiendauer in Fachsemestern, arithmetisches Mittel)

		2014	2015	2016	2017	2018
Geschichte	MA LA Real.					k.A.
Geschichte	MA LA Gymn.	4,4		5,5	5,7	5,9
Geschichte	BA 2F	7,4		8,4	10,6	10,1
Geschichte	MA 2F	4,6		6,1	7,1	5,1
Geschichte	MA			6,0		5,6
Politikwissenschaft	BA 2F	7,0		8,0	8,8	8,9
Politikwissenschaft	BA LA	6,8		8,7	8,5	8,2
Politikwissenschaft	MA 2F	4,2		7,5	7,8	6,5
Politikwissenschaft	MA			6,0	6,3	5,6
Politikwissenschaft	MA LA Gymn.	4,2		4,9	5,9	5,2
Klassische Archäologie	BA 2F				8,0	8,0
Klassische Archäologie	MA 2F	4,0				k.A.
Klassische Archäologie	BA	6,5		7,8	10,0	8,0
Klassische Archäologie	MA					6,0
Ägyptologie	MA 2F				9,0	5,0
Ägyptologie	BA					k.A.
Kunstgeschichte	BA 2F	6,8		7,3	11,5	9,7
Kunstgeschichte	MA 2F	6,0		7,0	11,0	k.A.
Kunstgeschichte	MA			5,5	7,2	5,5
Fachbereich IV						
BWL	BA	7,0		7,5	7,9	7,9
BWL	MA	4,3		4,6	5,5	5,4
Soziologie	BA 2F	7,8		7,9	9,4	9,4
Soziologie	BA	7,1		8,8	8,9	8,6
Soziologie	MA	4,6		5,9	6,9	6,0
VWL	BA 2F				7,7	9,2
VWL	BA	6,8		7,6	8,2	8,3
VWL	MA	4,5		6,4	7,0	7,1
Mathematik	MA LA Gymn.	4,1		4,5	5,2	5,2
Mathematik (LA)	BA LA	6,5		7,3	7,9	8,9
Mathematik (LA)	MA LA Gymn.					k.A.
Angewandte Mathematik	BA	7,9		8,3	8,6	8,0
Angewandte Mathematik	MA	4,6		5,0	6,1	5,5
Wirtschaftsmathematik	BA	7,5		8,2	8,8	8,1
Wirtschaftsmathematik	MA	4,1		6,0	5,6	6,8
Informatik	MA LA Gymn.			5,0	6,0	7,0
Informatik	MA	4,9		6,2	6,0	7,5
Informatik	BA	8,7		9,8	9,3	9,0
Informatik	BA LA			9,7		k.A.
Informatik	BA 2F				8,0	11,0
Wirtschaftsinformatik	BA	6,7		8,5	8,5	8,3
Wirtschaftsinformatik	MA	5,6		5,8	6,9	6,5
Fachbereich V						
Rechtswissenschaft	j. Ex.	12,1	10,2	10,9	10,7	10,2
Fachbereich VI						
Geographie	BA LA	6,7		8,2	8,6	k.A.
Geographie	MA LA Gymn.	4,1		5,2	5,3	k.A.
Geographie	BA	7,3		8,4	7,9	k.A.
Geographie	MA	5,6		7,6	5,5	k.A.
Geowissenschaften	MA	5,3		6,4	6,3	k.A.
Geowissenschaften	BA LA	6,3		8,4	7,8	k.A.
Geowissenschaften	MA LA Gymn.	4,6		5,2	5,9	k.A.
Geowissenschaften	BA	7,8		7,4	8,1	k.A.

Tabelle:**Studiendauer nach Lehreinheiten und Abschlussarten
(Studiendauer in Fachsemestern, arithmetisches Mittel)**

		2014	2015	2016	2017	2018
Stoffliche Umweltdynamik und Stoffflüsse	BA					8,4
Ökosystemare Prozessanalyse	MA					5,4
Ökosystemare Prozessanalyse	BA					8,0
Raumbezogene Entwicklungs- und Planungsprozesse	MA					6,4
Fachdidaktische Lehr- u. Lernforschung	BA LA					8,4
Fachdidaktische Lehr- u. Lernforschung	MA LA Gymn.					5,1
Umweltsystemanalyse u. Modellbildung	MA					6,3
Geologie und Physisch - Geographische Raumanalyse	MA					7,5
Humangeographische Raumanalyse	BA					8,4
sonst. Studienangebot						
Kath. Theologie	BA LA	6,7		8,4	9,0	8,2
Kath. Theologie	MA LA Real.	4,0		5,6	5,0	5,9
Kath. Theologie	MA LA Gymn.					k.A.
<hr/>						
Lehramt Realschule (S.Ex.)						k.A.
Lehramt Gymnasium (S.Ex.)						k.A.

**Graphik + Tabellen:
Entwicklung der Personalstellen (Soll) nach Lehreinheiten, Fachbereichen und zentralen Einrichtungen**

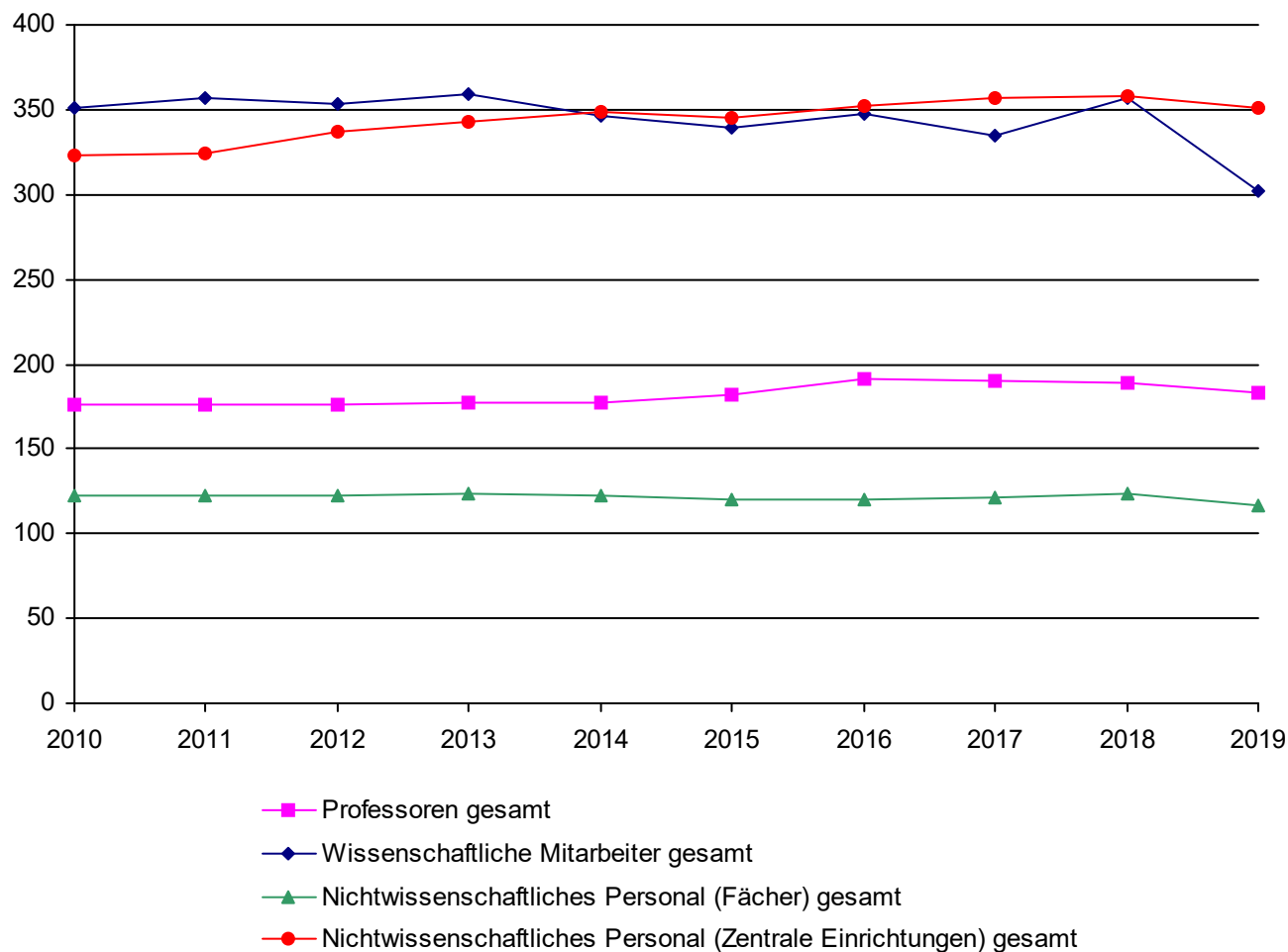

Zusammenfassung:

	2015	2016	2017	2018	2019
Professoren	181,50	190,50	188,00	185,00	183,00
Wissenschaftliche Mitarbeiter	334,63	343,06	330,33	352,11	302,50
Nichtwissenschaftliches Personal (Zentrale Einrichtungen)	343,29	349,26	353,92	355,10	351,25
Nichtwissenschaftliches Personal (Fächer)	120,08	119,75	121,50	123,75	116,75
Gesamt	979,49	1.002,57	993,75	1.015,96	953,50

**Graphik + Tabellen:
Entwicklung der Personalstellen (Soll) nach Lehreinheiten, Fachbereichen und
zentralen Einrichtungen**

Professoren

	2015	2016	2017	2018	2019
Erziehungswissenschaft	5,00	6,00	6,00	6,00	6,00
Bildungswissenschaften	3,00	3,00	3,00	3,00	3,00
Philosophie	4,00	4,00	3,00	4,00	3,00
Psychologie	14,00	14,00	14,00	14,00	14,00
Psychobiologie (Forschungsinstitut)	2,00	2,00	2,00	2,00	2,00
Pflegewissenschaften	2,00	2,00	2,00	2,00	2,00
Fachbereich I gesamt	30,00	31,00	30,00	31,00	30,00
Germanistik	11,00	11,00	11,00	11,00	11,00
Anglistik	6,00	6,00	7,00	7,00	7,00
Romanistik	5,00	5,00	5,00	4,00	4,00
Klassische Philologie	2,00	2,00	2,00	2,00	2,00
Slavistik/ Russisch	2,00	2,00	2,00	2,00	2,00
Sinologie	3,00	3,00	3,00	3,00	3,00
Japanologie	3,00	4,00	3,00	3,00	3,00
Phonetik	1,00	1,00	1,00	1,00	1,00
Computerlinguistik und Digital Humanities	3,00	3,00	3,00	3,00	3,00
Medienwissenschaft	3,00	3,00	3,00	3,00	2,00
Fachbereich II gesamt	39,00	40,00	40,00	39,00	38,00
Fachbereich III allgemein		1,00			
Geschichte	11,00	13,00	13,00	11,00	11,00
Politikwissenschaft	7,00	7,00	8,00	7,00	7,00
Klassische Archäologie	2,00	2,00	2,00	2,00	2,00
Ägyptologie	1,00	1,00	1,00	1,00	1,00
Kunstgeschichte	3,00	3,00	3,00	3,00	3,00
Papyrologie	1,00	1,00	1,00	1,00	1,00
Fachbereich III gesamt	25,00	28,00	28,00	25,00	25,00
BWL	10,00	10,00	10,00	10,00	10,00
Soziologie	9,00	9,00	8,00	8,00	8,00
VWL	9,00	9,00	9,00	9,00	9,00
Mathematik	10,00	10,00	10,00	10,00	10,00
Informatik	6,00	7,00	6,00	6,00	6,00
Wirtschaftsinformatik	2,50	2,50	2,00	2,00	2,00
Fachbereich IV gesamt	46,50	47,50	45,00	45,00	45,00
Fachbereich V allgemein		1,00			
Rechtswissenschaft	18,00	18,00	19,00	19,00	19,00
Fachbereich V gesamt	18,00	19,00	19,00	19,00	19,00
Geographie	10,00	10,00	10,00	10,00	
Geowissenschaften	13,00	15,00	16,00	15,00	
Stoffliche Umweltdynamik und Stoffflüsse					3,00
Ökosystemare Prozessanalyse					4,00
Raumbezogene Entwicklungs- und Planungsprozesse					2,00
Fachdidaktische Lehr- u. Lernforschung					2,00
Umweltsystemanalyse u. Modellbildung					6,00
Geologie und Physisch - Geographische Raumanalyse					5,00
Humangeographische Raumanalyse					3,00
Fachbereich VI gesamt	23,00	25,00	26,00	25,00	25,00
Institute gesamt	0,00	0,00	0,00	1,00	1,00
Gesamt	181,50	190,50	188,00	185,00	183,00

**Graphik + Tabellen:
Entwicklung der Personalstellen (Soll) nach Lehreinheiten, Fachbereichen und
zentralen Einrichtungen
Wissenschaftliche Mitarbeiter**

	2015	2016	2017	2018	2019
Fachbereich I allgemein	1,00	2,50	1,00	1,00	1,00
Erziehungswissenschaft	11,00	11,50	11,50	11,00	8,50
Bildungswissenschaften	5,50	8,50	8,00	8,00	4,50
Philosophie	6,00	6,00	6,00	6,00	6,00
Psychologie	29,50	33,00	33,25	34,25	31,25
Psychobiologie (Forschungsinstitut)	3,50	3,00	1,00	1,00	1,00
Pflegewissenschaften	1,00	1,00	2,00	1,75	
Fachbereich I gesamt	57,50	65,50	62,75	63,00	52,25
Fachbereich II allgemein	1,50	1,50	1,50	1,00	1,00
Germanistik	25,25	24,50	24,67	26,25	15,00
Anglistik	12,50	13,00	13,50	15,50	12,00
Romanistik	15,00	14,00	13,00	13,50	13,50
Klassische Philologie	2,00	2,00	2,00	2,50	2,00
Slavistik/ Russisch	2,50	2,50	2,50	2,50	2,50
Sinologie	3,50	4,50	4,50	4,50	4,50
Japanologie	4,00	4,00	4,50	6,00	4,50
Phonetik	1,50	1,00	1,00	1,00	1,00
Computerlinguistik und Digital Humanities	3,00	3,00	3,00	3,00	4,00
Medienwissenschaft	3,00	3,00	3,00	3,00	2,00
Fachbereich II gesamt	73,75	73,00	73,17	78,75	62,00
Fachbereich III allgemein	1,00	1,00	1,00	1,00	1,00
Geschichte	13,00	13,00	11,00	12,00	10,50
Politikwissenschaft	8,50	8,00	8,50	9,65	8,00
Klassische Archäologie	2,00	2,00	2,00	2,00	2,00
Ägyptologie	1,00	1,00	1,00	1,00	1,00
Kunstgeschichte	3,50	3,50	2,50	3,50	3,50
Fachbereich III gesamt	29,00	28,50	26,00	29,15	26,00
Fachbereich IV allgemein	1,00	1,00	1,00	2,50	1,00
BWL	25,25	21,25	22,25	23,25	23,00
Soziologie	11,00	11,00	11,00	10,00	10,00
VWL	15,50	15,65	14,00	16,80	14,50
Mathematik	14,13	14,75	12,00	12,00	13,50
Informatik	13,00	12,00	12,00	12,00	11,25
Wirtschaftsinformatik	4,50	5,00	5,50	6,00	6,00
Fachbereich IV gesamt	84,38	80,65	77,75	82,55	79,25
Fachbereich V allgemein	4,00	4,00	4,00	4,50	4,50
Rechtswissenschaft	26,50	26,75	26,50	26,50	24,25
Fachbereich V gesamt	30,50	30,75	30,50	31,00	28,75
Fachbereich VI allgemein	1,00	1,00	1,50	2,00	5,00
Geographie	10,75	10,75	10,50	10,25	
Geowissenschaften	29,25	32,75	31,66	33,91	
Stoffliche Umweltdynamik und Stoffflüsse					6,00
Ökosystemare Prozessanalyse					10,00
Raumbezogene Entwicklungs- und Planungsprozesse					1,50
Fachdidaktische Lehr- u. Lernforschung					1,25
Umweltsystemanalyse u. Modellbildung					7,50
Geologie und Physisch - Geographische Raumanalyse					3,50
Humangeographische Raumanalyse					5,00
Fachbereich VI gesamt	41,00	44,50	43,66	46,16	39,75
Institute gesamt	18,50	20,16	16,50	21,50	14,50
Gesamt	334,63	343,06	330,33	352,11	302,50

**Graphik + Tabellen:
Entwicklung der Personalstellen (Soll) nach Lehreinheiten, Fachbereichen und
zentralen Einrichtungen
Nichtwissenschaftliches Personal**

	2015	2016	2017	2018	2019
Fachbereich I allgemein	1,50	1,50	1,50	1,50	1,50
Erziehungswissenschaft	3,75	3,75	3,50	3,50	3,50
Bildungswissenschaften	1,50	1,50	1,75	1,75	1,50
Philosophie	1,00	1,00	1,00	1,00	1,00
Psychologie	15,00	15,00	15,50	15,50	15,50
Psychobiologie (Forschungsinstitut)	1,55	1,55	1,25	1,25	1,25
Pflegewissenschaften			0,50	0,50	
Fachbereich I gesamt	24,30	24,30	25,00	25,00	24,25
Fachbereich II allgemein	1,50	0,50	1,50	1,50	1,50
Germanistik	5,78	5,95	5,75	5,75	4,75
Anglistik	3,00	3,00	3,00	3,25	3,25
Romanistik	2,50	2,00	2,00	2,00	2,00
Klassische Philologie	1,00	1,00	1,00	1,00	1,00
Slavistik/ Russisch	1,00	1,00	1,00	1,00	1,00
Sinologie	1,00	1,00	1,00	1,00	1,00
Japanologie	1,00	1,00	1,00	1,00	1,00
Phonetik	0,50	0,50	0,50	0,50	0,50
Computerlinguistik und Digital Humanities	1,00	1,00	1,00	1,00	1,00
Medienwissenschaft	1,50	1,50	1,50	1,50	1,00
Fachbereich II gesamt	19,78	18,45	19,25	19,50	18,00
Fachbereich III allgemein	1,00	1,00	1,00	1,00	1,00
Geschichte	4,50	4,50	4,50	5,50	4,50
Politikwissenschaft	2,50	2,50	2,50	2,75	2,75
Klassische Archäologie	2,00	2,00	2,00	2,00	1,75
Ägyptologie	0,50	0,50	0,50	0,50	0,50
Kunstgeschichte	2,00	2,00	2,00	2,00	1,75
Papyrologie	0,50	0,50	0,50	0,50	0,50
Fachbereich III gesamt	13,00	13,00	13,00	14,25	12,75
Fachbereich IV allgemein	1,50	1,50	2,00	1,50	1,50
BWL	4,25	4,75	5,00	5,50	5,50
Soziologie	4,50	4,50	4,00	3,75	3,75
VWL	4,50	4,50	3,50	4,25	4,50
Mathematik	4,50	4,50	4,50	4,50	4,50
Informatik	3,00	3,00	3,00	3,00	3,00
Wirtschaftsinformatik	1,00	1,00	1,00	1,00	1,00
Fachbereich IV gesamt	23,25	23,75	23,00	23,50	23,75
Fachbereich V allgemein	3,25	3,75	2,75	2,75	2,75
Rechtswissenschaft	10,50	9,25	9,75	9,75	9,75
Fachbereich V gesamt	13,75	13,00	12,50	12,50	12,50
Fachbereich VI allgemein	2,00	2,00	2,00	1,50	4,00
Geographie	5,50	5,50	5,50	5,50	
Geowissenschaften	18,50	19,75	21,25	22,00	
Stoffliche Umweltdynamik und Stoffflüsse					4,50
Ökosystemare Prozessanalyse					5,50
Raumbezogene Entwicklungs- und Planungsprozesse					0,50
Fachdidaktische Lehr- u. Lernforschung					2,00
Umweltsystemanalyse u. Modellbildung					3,00
Geologie und Physisch - Geographische Raumanalyse					4,50
Humangeographische Raumanalyse					1,50
Fachbereich VI gesamt	26,00	27,25	28,75	29,00	25,50
Institute gesamt	11,00	11,00	11,50	10,65	11,00
Universitätsbibliothek	91,50	91,50	90,00	90,00	89,00
Universitätsrechenzentrum	25,75	24,50	25,50	27,50	24,50
Universitätsverwaltung	204,79	214,01	215,67	214,95	216,75
Zentrale betriebl. Einrichtungen	6,00	3,00	6,00	6,75	7,00
Sonstige Universitätsbereiche	4,25	5,25	5,25	5,25	3,00
Verw., Zentr. Ber. gesamt	332,29	338,26	342,42	344,45	340,25
Gesamt	463,37	469,01	475,42	478,85	468,00

Tabelle:

Personal (Stellen-Soll) nach Lehreinheiten, Fachbereichen und zentralen Einrichtungen
(zum 01.01.)

	Professoren		Junior-Prof.	Wissenschaftliche Mitarbeiter (incl. Lehrkräfte für besondere)				Nichtwiss. Mitarbeiter	Summe Stellen
	C4/ W 3	C3/W2	W 1	A13/A16	WissMa	LfbA	sonst.		
Fachbereich I allgemein							1,00	1,50	2,50
Erziehungswissenschaft	3,00	1,00	2,00	4,50	4,00			3,50	18,00
Bildungswissenschaften		3,00		1,00	2,50	1,00		1,50	9,00
Philosophie	1,00	2,00		2,00	3,00	1,00		1,00	10,00
Psychologie	8,00	5,00	1,00	14,75	16,50			15,50	60,75
Psychobiologie (Forschungsinstitut)		2,00			1,00			1,25	4,25
Pflegewissenschaften	1,00	1,00							2,00
Fachbereich I gesamt	13,00	14,00	3,00	22,25	27,00	2,00	1,00	24,25	106,50
Fachbereich II allgemein							1,00	1,50	2,50
Germanistik	5,00	5,00	1,00	6,00	7,00	2,00		4,75	30,75
Anglistik	5,00	2,00		2,00	4,50	5,50		3,25	22,25
Romanistik	2,00	2,00		3,00	5,00	5,50		2,00	19,50
Klassische Philologie	1,00	1,00		1,00	0,50	0,50		1,00	5,00
Slavistik/ Russisch	1,00	1,00				2,50		1,00	5,50
Sinologie	1,00	1,00	1,00	1,00	0,50	3,00		1,00	8,50
Japanologie	1,00	1,00	1,00		1,50	3,00		1,00	8,50
Phonetik		1,00				1,00		0,50	2,50
Computerlinguistik und Digital Humanities	1,00	1,00	1,00	1,00	2,50	0,50		1,00	8,00
Medienwissenschaft	2,00			1,00	1,00			1,00	5,00
Fachbereich II gesamt	19,00	15,00	4,00	15,00	22,50	23,50	1,00	18,00	118,00
Fachbereich III allgemein							1,00	1,00	2,00
Geschichte	7,00	2,00	2,00	7,00	3,50			4,50	26,00
Politikwissenschaft	4,00	2,00	1,00	4,00	3,50	0,50		2,75	17,75
Klassische Archäologie	1,00	1,00		1,00	1,00			1,75	5,75
Ägyptologie	1,00				1,00			0,50	2,50
Kunstgeschichte	1,00	2,00		1,00	2,50			1,75	8,25
Papyrologie		1,00						0,50	1,50
Fachbereich III gesamt	14,00	8,00	3,00	13,00	11,50	0,50	1,00	12,75	63,75
Fachbereich IV allgemein							1,00	1,50	2,50
BWL	9,00	1,00		5,50	17,50			5,50	38,50
Soziologie	5,00	2,00	1,00	4,00	6,00			3,75	21,75
VWL	7,00	1,00	1,00	7,00	7,50			4,50	28,00
Mathematik	7,00	2,00	1,00	6,75	6,50	0,25		4,50	28,00
Informatik	4,00	2,00		4,00	7,00	0,25		3,00	20,25
Wirtschaftsinformatik	2,00			1,00	5,00			1,00	9,00
Fachbereich IV gesamt	34,00	8,00	3,00	28,25	49,50	0,50	1,00	23,75	148,00
Fachbereich V allgemein							4,50	2,75	7,25
Rechtswissenschaft	19,00			9,25	15,00			9,75	53,00
Fachbereich V gesamt	19,00	0,00	0,00	9,25	15,00	0,00	4,50	12,50	60,25
Fachbereich VI allgemein							5,00	4,00	9,00
Stoffliche Umweltdynamik und Stoffflüsse		3,00		2,00	4,00			4,50	13,50
Ökosystemare Prozessanalyse	3,00		1,00	1,00	6,00	3,00		5,50	19,50
Raumbezogene Entwicklungs- und Planungsprozesse	1,00	1,00		0,50	1,00			0,50	4,00
Fachdidaktische Lehr- u. Lernforschung		2,00			1,25			2,00	5,25
Umweltsystemanalyse u. Modellbildung	2,00	2,00	2,00	4,00	2,00	1,50		3,00	16,50
Geologie und Physisch - Geographische Raumanalyse	2,00	1,00	2,00	1,00	2,50			4,50	13,00
Humangeographische Raumanalyse	2,00	1,00		1,00	4,00			1,50	9,50
Fachbereich VI gesamt	10,00	10,00	5,00	9,50	20,75	4,50	5,00	25,50	90,25
Institute gesamt	0,00	0,00	1,00	2,50	11,00	1,00	0,00	11,00	26,50
Universitätsbibliothek								89,00	89,00
Universitätsrechenzentrum								24,50	24,50
Universitätsverwaltung								216,75	216,75
Zentrale betriebl. Einrichtungen								7,00	7,00
Sonstige Universitätsbereiche								3,00	3,00
Verw., Zentr. Ber. gesamt	0,00	0,00	0,00	0,00	0,00	0,00	0,00	340,25	340,25
Gesamt	109,00	55,00	19,00	99,75	157,25	32,00	13,50	468,00	953,50
darin enthaltene Lehrkräfte			182,00			274,50			456,50

Tabelle:
Personal (Stellen-Ist) nach Lehreinheiten, Fachbereichen und zentralen Einrichtungen und Besetzungsgrad je Vergütungsbereich (zum 01.01.)

	Professoren		Junior-Prof. W 1	Wissenschaftliche Mitarbeiter (incl. Lehrkräfte für besondere Aufgaben)				Nichtwiss. Mitarbeiter	Summe Stellen
	C4/ W 3	C3/W2		A13/A16	WissMa	LfbA	sonst.		
Fachbereich I allgemein							1,00	1,50	2,50
Erziehungswissenschaft	2,00	1,00	0,49	2,00	7,75			2,00	15,24
Bildungswissenschaften		3,00		1,00	2,50	1,00		1,00	8,50
Philosophie	1,00	2,00			5,00	1,00		0,86	9,86
Psychologie	7,00	5,00	1,00	5,73	21,90			12,42	53,05
Psychobiologie (Forschungsinstitut)		2,00			1,00			1,25	4,25
Pflegewissenschaften		2,00							2,00
Fachbereich I gesamt	10,00	15,00	1,49	8,73	38,15	2,00	1,00	19,03	95,40
Fachbereich II allgemein							1,00	1,50	2,50
Germanistik	5,00	5,00	1,00	3,98	8,00	2,00		4,75	29,72
Anglistik	5,00	2,00		2,00	3,00	5,50		3,20	20,70
Romanistik	1,00	3,00		2,00	4,50	5,50		2,00	18,00
Klassische Philologie	1,00			1,00	0,50	0,50		1,00	4,00
Slavistik/ Russisch	1,00	1,00				2,50		1,00	5,50
Sinologie	1,00	1,00			1,00	3,00		1,00	7,00
Japanologie	1,00	1,00	1,00		1,50	2,50		0,90	7,90
Phonetik		1,00				0,50		0,50	2,00
Computerlinguistik und Digital Humanities	1,00	1,00		1,00	2,50	0,50		0,95	6,95
Medienwissenschaft	2,00			1,00	1,00			1,00	5,00
Fachbereich II gesamt	18,00	15,00	2,00	10,98	22,00	22,50	1,00	17,79	109,27
Fachbereich III allgemein							1,00	0,79	1,79
Geschichte	7,00	2,00		4,00	7,20			4,50	24,70
Politikwissenschaft	3,50	2,00		3,00	3,00	0,50		2,75	14,75
Klassische Archäologie	1,00	1,00			2,00			1,50	5,50
Ägyptologie	1,00				1,00			0,50	2,50
Kunstgeschichte	1,00	2,00			3,00			1,75	7,75
Papyrologie								0,50	0,50
Fachbereich III gesamt	13,50	7,00	0,00	7,00	16,20	0,50	1,00	12,29	57,49
Fachbereich IV allgemein							1,00	1,50	2,50
BWL	9,00	1,00		2,00	16,83			5,50	34,33
Soziologie	4,00	2,00	1,00	2,00	7,77			3,75	20,52
VWL	6,00	1,00	1,00	3,00	8,50			3,18	22,68
Mathematik	6,00	2,00		3,00	7,00	0,25		3,86	22,11
Informatik	3,00	2,00		2,00	8,00	0,25		3,00	18,25
Wirtschaftsinformatik	2,00				5,00				7,00
Fachbereich IV gesamt	30,00	8,00	2,00	12,00	53,10	0,50	1,00	20,79	127,39
Fachbereich V allgemein							2,60	3,75	6,35
Rechtswissenschaft	17,00	2,00		1,00	18,87			9,41	48,28
Fachbereich V gesamt	17,00	2,00	0,00	1,00	18,87	0,00	2,60	13,16	54,63
Fachbereich VI allgemein							4,50	3,85	8,35
Stoffliche Umweltdynamik und Stoffflüsse		2,00	1,00	1,00	2,50			3,50	10,00
Ökosystemare Prozessanalyse	3,00		1,00		6,00	2,00		4,77	16,77
Raumbezogene Entwicklungs- und Planungsprozesse	1,00				1,50			0,50	3,00
Fachdidaktische Lehr- u. Lernforschung		1,00			0,25			1,50	2,75
Umweltsystemanalyse u. Modellbildung	2,00	1,00		3,80	2,15	1,00		2,25	12,20
Geologie und Physisch - Geographische Raumanalyse	2,00	1,00		1,00	3,50			3,85	11,35
Humangeographische Raumanalyse	2,00				3,25			1,50	6,75
Fachbereich VI gesamt	10,00	5,00	2,00	5,80	19,15	3,00	4,50	21,72	71,17
Institute gesamt	0,00	0,00	0,00	1,00	10,67	1,00	0,00	10,15	22,82
Universitätsbibliothek								70,50	70,50
Universitätsrechenzentrum								22,32	22,32
Universitätsverwaltung								164,31	164,31
Zentrale betriebl. Einrichtungen								7,00	7,00
Sonstige Universitätsbereiche								2,49	2,49
Verw., Zentr. Ber. gesamt	0,00	0,00	0,00	0,00	0,00	0,00	0,00	266,62	266,62
Gesamt	98,50	52,00	7,49	46,51	178,14	29,50	11,10	381,55	804,79
Besetzungsgrad in %	90,4%	94,5%	39,4%	46,6%	113,3%	92,2%	82,2%	81,5%	84,4%

Tabelle:

**Personalbestand (VZÄ) nach Stellenarten und Geschlecht aufgeteilt nach
Lehreinheiten, Fachbereichen und zentralen Einrichtungen (zum 01.01.)**

	Hochschullehrer (C4-C2, W3-W1)		Wiss. Mitarbeiter (A13/16-LfbA)		Nichtwissenschaftl. Mitarbeiter		Summe	
	gesamt	davon weiblich	gesamt	davon weiblich	gesamt	davon weiblich	gesamt	davon weiblich
Fachbereich I allgemein			1,00	1,00	1,50	1,50	2,50	2,50
Erziehungswissenschaft	4,50	2,50	11,75	3,50	2,12	2,12	18,37	8,12
Bildungswissenschaften	3,00	1,00	7,49	2,25	1,50	1,50	11,99	4,75
Philosophie	3,00		6,00		0,85	0,85	9,85	0,85
Psychologie	13,00	5,00	36,89	21,44	13,18	11,53	63,07	37,97
Psychobiologie (Forschungsinstitut)	2,00		1,00	0,50	1,25	1,25	4,25	1,75
Pflegewissenschaften	1,00	1,00	1,75	1,25	0,50	0,50	3,25	2,75
Fachbereich I gesamt	26,50	9,50	65,88	29,94	20,90	19,25	113,28	58,69
Fachbereich II allgemein			5,58	2,62	3,00	2,00	8,58	4,62
Germanistik	11,00	5,00	17,62	8,62	5,23	5,23	33,85	18,85
Anglistik	7,00	3,00	11,50	9,00	3,18	3,18	21,68	15,18
Romanistik	5,00	3,00	12,50	10,00	2,00	2,00	19,50	15,00
Klassische Philologie	1,00		2,00		1,00	1,00	4,00	1,00
Slavistik/ Russisch	2,00	1,00	2,50	1,50	1,00	1,00	5,50	3,50
Sinologie	2,00		4,00	1,00	1,00	0,50	7,00	1,50
Japanologie	3,00	1,00	4,50	2,50	0,88	0,88	8,38	4,38
Phonetik	1,00	1,00	0,50	0,50	0,50	0,50	2,00	2,00
Computerlinguistik und Digital Humanities	2,00		4,00	2,00	0,94	0,94	6,94	2,94
Medienwissenschaft	2,00		3,00	2,00	1,50	1,00	6,50	3,00
Fachbereich II gesamt	36,00	14,00	67,70	39,74	20,23	18,23	123,93	71,97
Fachbereich III allgemein			1,00		0,79	0,79	1,79	0,79
Geschichte	9,00	3,00	11,20	2,50	5,50	4,50	25,70	10,00
Politikwissenschaft	5,50	1,00	8,25	2,25	2,74	2,74	16,49	5,99
Klassische Archäologie	2,00		2,00	1,00	1,74	1,74	5,74	2,74
Ägyptologie	1,00	1,00	1,00		0,50	0,50	2,50	1,50
Kunstgeschichte	3,00	1,00	3,00	1,00	2,00	1,00	8,00	3,00
Papyrologie					0,50	0,50	0,50	0,50
Fachbereich III gesamt	20,50	6,00	26,45	6,75	13,77	11,77	60,72	24,52
Fachbereich IV allgemein			1,00		1,50	1,50	2,50	1,50
BWL	10,00	1,00	19,01	7,68	5,46	5,46	34,47	14,14
Soziologie	7,00	4,00	9,83	1,42	3,75	3,75	20,58	9,17
VWL	8,00	1,00	13,75	7,50	3,17	3,17	24,92	11,67
Mathematik	9,00	1,00	10,50	0,25	2,83	2,83	22,33	4,08
Informatik	6,00		10,50	1,00	2,00	2,00	18,50	3,00
Wirtschaftsinformatik	2,00		6,00	0,50			8,00	0,50
Fachbereich IV gesamt	42,00	7,00	70,59	18,35	18,71	18,71	131,30	44,06
Fachbereich V allgemein			2,60	2,60	3,75	3,75	6,35	6,35
Rechtswissenschaft	19,00	2,00	20,75	9,25	8,15	8,15	47,90	19,40
Fachbereich V gesamt	19,00	2,00	23,35	11,85	11,90	11,90	54,25	25,75
Fachbereich VI allgemein			2,25	1,50	1,39	1,39	3,64	2,89
Stoffliche Umweltdynamik und Stoffflüsse	3,00		4,99	1,50	4,49	4,24	12,48	5,74
Ökosystemare Prozessanalyse	4,00	1,00	9,23	3,00	8,31	6,31	21,54	10,31
Raumbezogene Entwicklungs- und Planungsprozesse	1,00	1,00	2,00	1,50	0,50	0,50	3,50	3,00
Fachdidaktische Lehr- u. Lernforschung	1,00		0,75	0,25	1,50	1,50	3,25	1,75
Umweltsystemanalyse u. Modellbildung	3,00		7,44	1,14	2,74	0,74	13,18	1,88
Geologie und Physisch - Geographische Raumanalyse	3,00		4,50	0,50	3,74	0,99	11,24	1,49
Humangeographische Raumanalyse	2,00	1,00	3,24	3,24	1,50	1,50	6,74	5,74
Fachbereich VI gesamt	17,00	3,00	34,40	12,63	24,17	17,17	75,57	32,80
Institute gesamt	0,00	0,00	21,06	11,00	9,90	9,90	30,96	20,90
Universitätsbibliothek					74,84	40,56	74,84	40,56
Universitätsrechenzentrum					25,29	2,67	25,29	2,67
Universitätsverwaltung					195,18	90,89	195,18	90,89
Zentrale betriebl. Einrichtungen					9,25	2,75	9,25	2,75
Sonstige Universitätsbereiche					1,30	1,30	1,30	1,30
Verw., Zentr. Ber. gesamt	0,00	0,00	0,00	0,00	305,86	138,17	305,86	138,17
Gesamt	161,00	41,50	309,43	130,26	425,44	245,10	895,87	416,86

Tabelle:

Entwicklung der Relation nichtwissenschaftliches Personals zu wissenschaftlichem Lehrpersonal und Professoren nach Fachbereichen (Stellen-Soll)
zu wissenschaftlichem Lehrpersonal

Jahr	Fachbereich						Fachbereiche gesamt							
	I	II	III	IV	V	VI								
2010	0,30	0,18	0,24	0,20	0,31	0,40	0,26	122,5/ 480,4						
2011	0,31	0,18	0,23	0,19	0,30	0,39	0,25	122,8/ 487,9						
2012	0,30	0,18	0,24	0,19	0,30	0,40	0,25	123,0/ 490,4						
2013	0,29	0,18	0,24	0,19	0,30	0,40	0,25	123,9/ 497,3						
2014	0,30	0,19	0,24	0,18	0,28	0,41	0,25	122,1/ 488,0						
2015	0,28	0,18	0,25	0,18	0,31	0,41	0,25	120,1/ 488,1						
2016	0,26	0,17	0,24	0,19	0,29	0,40	0,24	119,8/ 500,4						
2017	0,27	0,17	0,25	0,19	0,27	0,42	0,25	121,5/ 491,8						
2018	0,27	0,17	0,27	0,19	0,27	0,42	0,25	123,8/ 502,6						
2019	0,30	24,3/ 81,3	0,18	18,0/ 99,0	0,26	12,8/ 50,0	0,19	23,8/ 123,3	0,29	12,5/ 43,3	0,43	25,5/ 99,8	0,26	116,8/ 456,5

zu Professoren

Jahr	Fachbereich						Fachbereiche gesamt							
	I	II	III	IV	V	VI								
2010	0,88	0,53	0,51	0,57	0,81	1,08	0,70	122,5/ 175,5						
2011	0,90	0,55	0,51	0,56	0,78	1,08	0,70	122,8/ 175,5						
2012	0,91	0,53	0,53	0,54	0,78	1,10	0,70	123,0/ 176,5						
2013	0,91	0,54	0,55	0,53	0,78	1,10	0,70	123,9/ 177,5						
2014	0,89	0,54	0,54	0,51	0,72	1,13	0,69	122,1/ 177,5						
2015	0,81	0,51	0,52	0,50	0,76	1,13	0,66	120,1/ 181,5						
2016	0,78	0,46	0,48	0,50	0,72	1,09	0,64	119,8/ 188,5						
2017	0,83	0,48	0,46	0,51	0,66	1,11	0,65	121,5/ 188,0						
2018	0,81	0,50	0,57	0,52	0,66	1,16	0,67	123,8/ 184,0						
2019	0,81	24,3/ 30,0	0,47	18,0/ 38,0	0,51	12,8/ 25,0	0,53	23,8/ 45,0	0,66	12,5/ 19,0	1,02	25,5/ 25,0	0,64	116,8/ 182,0

Tabelle:

Entwicklung der Relation wissenschaftliche Mitarbeiter zu Professoren nach Fachbereichen und Lehreinheiten (Stellen-Soll)

	2015	2016	2017	2018	2019		
					Relation	Wiss. Mitarbeiter	Professoren
Erziehungs-/Bildungswissenschaften						0,0	
Erziehungswissenschaft	2,20	1,92	1,92	1,83	1,42	8,5	6,0
Bildungswissenschaften	1,83	2,83	2,67	2,67	1,50	4,5	3,0
Philosophie	1,50	1,50	2,00	1,50	2,00	6,0	3,0
Psychologie	2,11	2,36	2,38	2,45	2,23	31,3	14,0
Psychobiologie (Forschungsinstitut)	1,75	1,50	0,50	0,50	0,50	1,0	2,0
Pflegewissenschaften	0,50	0,50	1,00	0,88	0,00	0,0	2,0
Fachbereich I	1,88	2,03	2,06	2,00	1,71	51,3	30,0
Germanistik	2,30	2,23	2,24	2,39	1,36	15,0	11,0
Anglistik	2,08	2,17	1,93	2,21	1,71	12,0	7,0
Romanistik	3,00	2,80	2,60	3,38	3,38	13,5	4,0
Klassische Philologie	1,00	1,00	1,00	1,25	1,00	2,0	2,0
Slavistik/ Russisch	1,25	1,25	1,25	1,25	1,25	2,5	2,0
Sinologie	1,17	1,50	1,50	1,50	1,50	4,5	3,0
Japanologie	1,33	1,00	1,50	2,00	1,50	4,5	3,0
Phonetik	1,50	1,00	1,00	1,00	1,00	1,0	1,0
Computerlinguistik und Digital Humanities	1,00	1,00	1,00	1,00	1,33	4,0	3,0
Medienwissenschaft	1,00	1,00	1,00	1,00	1,00	2,0	2,0
Fachbereich II	1,85	1,79	1,79	1,99	1,61	61,0	38,0
Geschichte	1,18	1,00	0,85	1,09	0,95	10,5	11,0
Politikwissenschaft	1,21	1,14	1,06	1,38	1,14	8,0	7,0
Klassische Archäologie	1,00	1,00	1,00	1,00	1,00	2,0	2,0
Ägyptologie	1,00	1,00	1,00	1,00	1,00	1,0	1,0
Kunstgeschichte	1,17	1,17	0,83	1,17	1,17	3,5	3,0
Papyrologie	0,00	0,00	0,00	0,00	0,00	0,0	1,0
Fachbereich III	1,12	1,02	0,89	1,13	1,00	25,0	25,0
BWL	2,53	2,13	2,23	2,33	2,30	23,0	10,0
Soziologie	1,22	1,22	1,38	1,25	1,25	10,0	8,0
VWL	1,72	1,74	1,56	1,87	1,61	14,5	9,0
Mathematik	1,41	1,48	1,20	1,20	1,35	13,5	10,0
Informatik	2,17	1,71	2,00	2,00	1,88	11,3	6,0
Wirtschaftsinformatik	1,80	2,00	2,75	3,00	3,00	6,0	2,0
Fachbereich IV	1,79	1,68	1,71	1,78	1,74	78,3	45,0
Rechtswissenschaft	1,47	1,49	1,39	1,39	1,28	24,3	19,0
Fachbereich V	1,47	1,49	1,39	1,39	1,28	24,3	19,0
Geographie	1,08	1,08	1,05	1,03		0,0	
Geowissenschaften	2,25	2,18	1,98	2,26		0,0	
Stoffliche Umweltdynamik und Stoffflüsse					2,00	6,0	3,0
Ökosystemare Prozessanalyse					2,50	10,0	4,0
Raumbezogene Entwicklungs- und Planungsprozesse					0,75	1,5	2,0
Fachdidaktische Lehr- u. Lernforschung					0,63	1,3	2,0
Umweltsystemanalyse u. Modellbildung					1,25	7,5	6,0
Geologie und Physisch - Geographische Raumanalyse					0,70	3,5	5,0
Humangeographische Raumanalyse					1,67	5,0	3,0
Fachbereich VI	1,74	1,74	1,62	1,77	1,39	34,8	25,0
Relation über Fachbereiche	1,69	1,65	1,62	1,73	1,51	274,5	182,0

Tabelle:
Gebäude- und Hauptnutzflächen nach Nutzungsbereichen aufgliedert
(zum 31.10. des Vorjahres)

	Hauptnutzfläche (HNF) nach Nutzungsbereichen								
	Gesamt in m ²	davon HNF gesamt	Hörsaal und Seminar	Praktikum	Bibliothek	Büro	Labor	Werkstatt	Sonst.
A-Gebäude	13.607,13	8.127,85	724,56	264,51	2.959,96	2.595,78	59,77	192,39	1.330,88
B-Gebäude	14.253,92	8.749,70	1.956,01	512,28	2.285,70	2.525,47	46,37	601,89	821,98
C-Gebäude	11.947,05	6.885,83	2.001,80	44,53	1.155,71	2.976,11		112,06	595,62
D-Gebäude	8.361,38	4.748,16	612,20		632,33	2.054,03	566,03	142,81	740,76
E-Gebäude	5.788,80	3.381,28	666,87	101,96	405,04	1.726,93		275,74	204,74
V-Gebäude	4.998,87	3.025,85	162,54			1.815,08	49,66	731,88	266,69
Mensa-Gebäude	4.388,73	2.512,81	114,50			141,77	24,57	12,12	2.219,85
Auditorium Maximum	1.708,23	740,71	624,99					27,68	88,04
Bibliothekszentrale	14.674,36	10.828,54	165,13	86,48	4.238,12	1.414,84	9,45	885,30	4.029,22
Unter dem Forum	247,73	97,13	10,43						86,70
Sporthalle	3.246,69	1.943,56				59,61		13,84	1.870,11
Laborgebäude	1.274,17	595,11					452,34		142,77
Studierendenhaus	780,53	590,45				452,38		14,35	123,72
Umkleide Damen Sport	115,84	55,40							55,40
Gewächshaus	324,18	277,57					21,09		256,48
Technisches Zentrum	1.356,31	37,39				5,74	31,65		
Sondermülllabor	24,40	18,50							18,50
Gärtnerhalle	223,40	223,40							223,40
Drittmittelgebäude	5.314,39	3.016,11	223,56			2.750,72			41,83
P-Gebäude	541,60	436,60	411,80					24,80	
N-Gebäude	2.012,41	1.503,02	478,20			884,89		30,01	109,92
Campus I gesamt	95.190,12	57.794,97	8.152,59	1.009,76	11.676,86	19.403,35	1.260,93	3.064,87	13.226,61
H-Gebäude	16.531,43	7.957,67	524,20	131,02	1.185,67	3.378,48	2.308,06	118,57	311,67
Hörsaalzentrum	1.969,60	882,58	797,11					42,44	43,03
F-Gebäude	13.549,43	7.406,93	258,84	611,49	1.002,94	2.566,44	730,28	300,34	1.936,60
K-Gebäude	696,80	395,50	270,00						125,50
Sondermülllabor	287,05	170,68				17,33			153,35
Campus II gesamt	33.034,31	16.813,36	1.850,15	742,51	2.188,61	5.962,25	3.038,34	461,35	2.570,15
Im Treff 23	356,76	283,85				267,01		5,06	11,78
Im Treff 24/Whg. H 3.12	109,74	109,74				109,74			
Johanniterufer	2.654,99	1.949,80	116,84	18,43		528,99	579,78	202,61	503,15
Wissenschaftspark Geb. 24	2.428,05	1.678,68	273,82		34,56	968,80		18,18	383,32
Anmietungen gesamt	5.549,54	4.022,07	390,66	18,43	34,56	1.874,54	579,78	225,85	898,25
Universität gesamt	133.773,97	78.630,40	10.393,40	1.770,70	13.900,03	27.240,14	4.879,05	3.752,07	16.695,01

Tabelle:
Hauptnutzflächen nach Nutzern und Nutzungsbereichen
(zum 31.10. des Vorjahres)

	Hauptnutzfläche (HNF) nach Nutzungsbereichen							
	HNF gesamt	Hörsaal und Seminar	Prakti- kum	Biblio- thek	Büro	Labor	Werk- statt	Sonst.
Erziehungs-/Bildungswissenschaften	2.115,59	393,15		975,28	643,36		34,72	69,08
Philosophie	593,63	288,89			242,35		38,51	23,88
Psychologie	4.949,21	796,59		575,14	2.040,27	692,46	185,31	659,44
Psychobiologie (Forschungsinstitut)	1.512,62	60,00	18,43		397,09	453,35	135,50	448,25
Pflegewissenschaften	299,42	48,67			250,75			
Fachbereich I gesamt	9.470,47	1.587,30	18,43	1.550,42	3.573,82	1.145,81	394,04	1.200,65
Germanistik	2.498,19	290,83		1.108,66	967,81		54,96	75,93
Anglistik	1.262,19			844,56	370,02		12,67	34,94
Romanistik	695,40	265,03	78,11		288,08		10,79	53,39
Klassische Philologie	250,75	126,17			103,21		10,56	10,81
Slavistik/ Russisch	491,23	168,09			323,14			
Sinologie	506,22	135,33		34,56	304,81			31,52
Japanologie	251,81	99,34			135,94			16,53
Phonetik	82,32				66,12		16,20	
Computerlinguistik und Digital Humanities	362,08	121,89			180,41		43,93	15,85
Medienwissenschaft	861,47	324,75	91,97		325,23	59,77	59,75	
Fachbereich II gesamt	7.261,66	1.531,43	170,08	1.987,78	3.064,77	59,77	208,86	238,97
Geschichte	3.135,29	490,58		1.609,08	806,68		13,95	215,00
Politikwissenschaft	490,87				402,27			88,60
Klassische Archäologie	621,20	39,01	36,96		284,64		21,76	238,83
Ägyptologie	227,66	66,35	49,52		95,55			16,24
Kunstgeschichte	474,26	132,56	52,54		249,92		5,77	33,47
Papyrologie	53,15				42,55			10,60
Fachbereich III gesamt	5.002,43	728,50	139,02	1.609,08	1.881,61	0,00	41,48	602,74
BWL	3.001,79	1.204,71	44,53	793,73	818,01		23,85	116,96
Soziologie	850,94	246,34			588,30			16,30
VWL	1.049,53	224,08			692,86		29,38	103,21
Mathematik	1.537,24	334,53		311,42	731,54		77,01	82,74
Informatik	2.873,36	604,69	54,98	145,91	1.210,04	717,00	56,65	84,09
Fachbereich IV gesamt	9.312,86	2.614,35	99,51	1.251,06	4.040,75	717,00	186,89	403,30
Rechtswissenschaft	3.106,75	856,54		412,78	1.524,18		134,60	178,65
Fachbereich V gesamt	3.106,75	856,54	0,00	412,78	1.524,18	0,00	134,60	178,65
Stoffliche Umweltdynamik und Stoffflüsse	3.377,48	625,50	76,04		817,78	1.668,47		189,69
Ökosystemare Prozessanalyse	2.862,81	679,61		213,82	1.045,27	331,27	23,02	569,82
Raumbezogene Entwicklungs- und Planungsprozesse	305,69	79,17			223,44			3,08
Fachdidaktische Lehr- u. Lernforschung	175,04				140,48			34,56
Umweltsystemanalyse u. Modellbildung	2.013,34	167,46	382,95	13,59	900,49	185,66	271,99	91,20
Geologie und Physisch - Geographische Raumanalyse	1.892,62	79,33	228,54	230,28	587,84	463,84	35,57	267,22
Humangeographische Raumanalyse	1.220,63	227,65			407,92		10,15	574,91
Fachbereich VI gesamt	11.847,61	1.858,72	687,53	457,69	4.123,22	2.649,24	340,73	1.730,48
sonst. Studienangebot gesamt	876,97	332,34	0,00	93,62	421,49	0,00	0,00	29,52
Institute gesamt	3.078,44	0,00	0,00	846,13	1.972,16	132,31	17,98	109,86
Universitätsbibliothek	11.499,31			5.691,47	1.201,30		856,59	3.749,95
Universitätsrechenzentrum	1.061,60		212,86		540,50		215,76	92,48
Universitätsverwaltung	6.329,69	621,57			3.317,20	62,22	935,02	1.393,68
Zentrale betriebl. Einrichtungen	1.702,92	252,22	120,85		92,06	54,32	94,99	1.088,48
Sprachzentrum	684,64		288,77		13,57		59,85	322,45
Universitätsvideoanlage	374,94		33,65			33,81	210,50	96,98
Fachbereichsverwaltung	614,75				513,64		14,47	86,64
Sportflächen	1.926,04				59,61		13,84	1.852,59
Studentische Selbstverwaltung	437,03				362,30		14,35	60,38
Sonstige Universitätsbereiche	95,22				95,22			
Verw., Zentr. Ber. gesamt	24.726,14	873,79	656,13	5.691,47	6.195,40	150,35	2.415,37	8.743,63
Externe Bereiche gesamt	3.947,07	10,43	0,00	0,00	442,74	24,57	12,12	3.457,21
Universität gesamt	78.630,40	10.393,40	1.770,70	13.900,03	27.240,14	4.879,05	3.752,07	16.695,01

Tabelle:
Flächenbezogene Studienplätze nach Lehreinheiten und (Fach-)Bereichen - einschließlich Anmietungen von Dritten - (zum 31.10. des Vorjahres)

	HNF in qm (1)			Abminderung (2)		(1) - (2)	Flächenrichtwert	Flächenbezogene Studienplätze		
	Landeseigentum	Miete	Gesamt	Landeseigentum	Miete	studienplatz-relevant		Landeseigentum	Miete	Gesamt
Erziehungs-/Bildungswissenschaften	2.115,59		2.115,59	204,00		1.911,59	4,0	478	0	478
Philosophie	533,09	60,54	593,63	3,00		590,63	4,0	133	15	148
Psychologie	3.590,30	1.358,91	4.949,21	1.168,00	426,08	3.355,13	5,8	418	161	579
Psychobiologie (Forschungsinstitut)	40,70	1.471,92	1.512,62	0,00	1.471,92	40,70	5,8	7	0	7
Pflegewissenschaften		299,42	299,42			299,42				
Fachbereich I gesamt	6.279,68	3.190,79	9.470,47	1.375,00	1.898,00	6.197,47		1.036	176	1.212
Germanistik	2.498,19		2.498,19	458,00		2.040,19	4,0	510	0	510
Anglistik	1.262,19		1.262,19	65,00		1.197,19	4,0	299	0	299
Romanistik	695,40		695,40	65,00		630,40	4,0	158	0	158
Klassische Philologie	250,75		250,75			250,75	4,0	63	0	63
Slavistik/ Russisch	491,23		491,23			491,23	4,0	123	0	123
Sinologie	338,66	167,56	506,22	65,00		441,22	4,0	68	42	110
Japanologie	251,81		251,81	65,00		186,81	4,0	47	0	47
Phonetik	82,32		82,32			82,32	4,0	21	0	21
Computerlinguistik und Digital Humanities	362,08		362,08	12,00		350,08	8,0	44	0	44
Medienwissenschaft	861,47		861,47	72,00		789,47	8,0	99	0	99
Fachbereich II gesamt	7.094,10	167,56	7.261,66	802,00	0,00	6.459,66		1.432	42	1.474
Geschichte	3.135,29		3.135,29	240,00		2.895,29	4,0	724	0	724
Politikwissenschaft	490,87		490,87	0,00		490,87	4,0	123	0	123
Klassische Archäologie	621,20		621,20	426,00		195,20	4,0	49	0	49
Ägyptologie	227,66		227,66			227,66	4,0	57	0	57
Kunstgeschichte	393,15	81,11	474,26	48,00		426,26	4,0	86	20	106
Papyrologie	53,15		53,15			53,15	4,0	13	0	13
Fachbereich III gesamt	4.921,32	81,11	5.002,43	714,00	0,00	4.288,43		1.052	20	1.072
BWL	3.001,79		3.001,79	164,00		2.837,79	4,0	709	0	709
Soziologie	850,94		850,94	164,00		686,94	4,0	172	0	172
VWL	1.049,53		1.049,53	164,00		885,53	4,0	221	0	221
Mathematik	1.537,24		1.537,24	204,00		1.333,24	5,0	267	0	267
Informatik	2.873,36		2.873,36	216,00		2.657,36	8,0	332	0	332
Fachbereich IV gesamt	9.312,86	0,00	9.312,86	912,00	0,00	8.400,86		1.701	0	1.701
Rechtswissenschaft	2.997,01	109,74	3.106,75	36,00	110,00	2.960,75	4,0	740	0	740
Fachbereich V gesamt	2.997,01	109,74	3.106,75	36,00	110,00	2.960,75		740	0	740
Stoffliche Umweltdynamik und Stoffflüsse	3.377,48		3.377,48	567,00	0,00	2.810,48	15,0	187	0	187
Ökosystemare Prozessanalyse	2.862,81		2.862,81	479,00		2.383,81	15,0	159	0	159
Raumbezogene Entwicklungs- und Planungsprozesse	305,69		305,69	66,00		239,69	5,0	48	0	48
Fachdidaktische Lehr- u. Lernforschung	175,04		175,04			175,04	5,0	35	0	35
Umweltsystemanalyse u. Modellbildung	2.013,34		2.013,34	209,00		1.804,34	15,0	120	0	120
Geologie und Physisch - Geographische Raumanalyse	1.892,62		1.892,62	588,00		1.304,62	5,0	261	0	261
Humangeographische Raumanalyse	1.220,63		1.220,63	106,00		1.114,63	5,0	223	0	223
Fachbereich VI gesamt	11.847,61	0,00	11.847,61	2.015,00	0,00	9.832,61		1.033	0	1.033
sonst. Studienangebot gesamt	876,97	0,00	876,97	876,97	0,00	0,00		0	0	0
Institute gesamt	3.078,44	0,00	3.078,44	3.078,44	0,00	0,00		0	0	0
Verw., Zentr. Ber. gesamt	24.253,27	472,87	24.726,14	24.254,14	472,00	0,00		0	0	0
Externe Bereiche gesamt	3.947,07	0,00	3.947,07	3.947,07	0,00	0,00		0	0	0
Universität gesamt	74.608,33	4.022,07	78.630,40	38.010,62	2.480,00	38.139,78		6.994	238	7.232

I.4.1 Entwicklung des Universitätshaushaltes (SOLL)

Tabelle + Graphik:
Entwicklung der Lehr- und Forschungsmittel gesamt in Tausend €
(ohne Universitätsbibliothek und -rechenzentrum)

Jahr	Lehre und Forschungsmittel inkl. Literatur und ZIMK		Mittel ohne UBT und ZIMK	
	Nominal	deflationiert (2015=100)	Nominal	deflationiert (2015=100)
2010	6.998	7.509	4.333	4.649
2011	6.642	6.977	3.977	4.178
2012	6.455	6.648	3.898	4.014
2013	5.986	6.077	3.615	3.670
2014	5.924	5.954	3.572	3.590
2015	6.582	6.582	4.053	4.053
2016	6.579	6.547	4.051	4.031
2017	6.540	6.412	4.028	3.949
2018	6.517	6.278	4.013	3.866
2019	6.380		3.939	

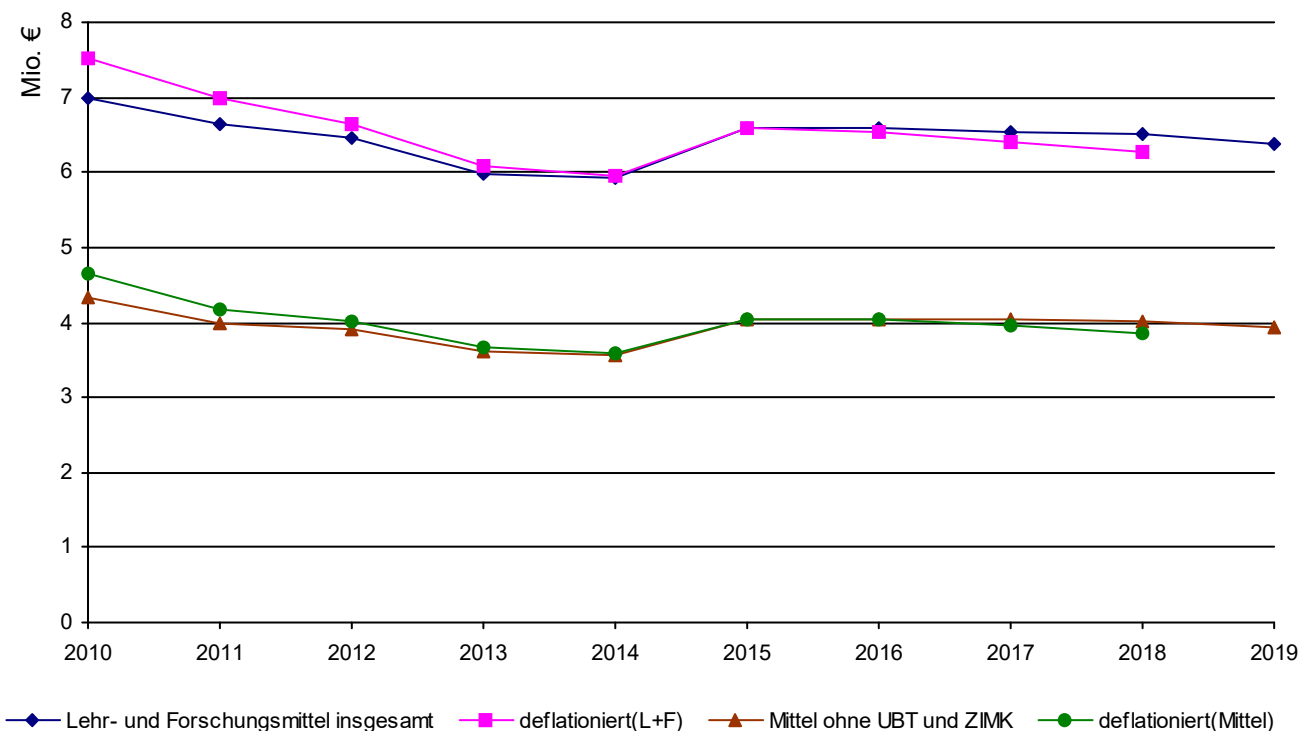

I.4.1 Entwicklung des Universitätshaushaltes (SOLL)

Bild 31

Tabelle:
Entwicklung der Lehr- und Forschungsmittel und der Mittelverteilung nach Fachbereichen und zentralen Aufgaben in Tausend €

	2010	2011	2012	2013	2014	2015	2016	2017	2018	2019
Fachbereich I	483	426	434	398	402	499	490	534	501	515
Fachbereich II	579	545	524	467	464	556	545	518	522	468
Fachbereich III	329	291	287	259	260	312	300	285	288	267
Fachbereich IV	580	488	499	456	469	574	570	559	567	557
Fachbereich V	331	286	291	331	314	419	419	442	447	471
Fachbereich VI	425	381	373	315	297	341	322	300	308	291
1. Zwischensumme	2.727	2.417	2.408	2.226	2.206	2.701	2.646	2.638	2.633	2.569
Portugalzentrum										
Sonderforschungsbereich										
Zentrale Reserve	600	600	576	534	530	521	521	514	512	500
Sprachkurs/FFA/DaF	50	50	48	44	44	43	43	43	43	42
Kulturförderung	15	15	14	13	13	13	13	13	13	12
Gleichstellungsbeauftragte	18	18	17	16	16	16	16	15	15	15
Drittmittel-Anreiz	403	357	360	333	315	319	370	370	362	379
Sachaufwand FB-übergreifend	120	120	115	107	106	104	104	103	102	100
CIP	150	150	120	120	120	120	120	118	118	115
Forschungsfonds inkl "Stufe 1"	200	200	192	178	177	173	174	171	171	167
Original- u. Abgusssammlung										
Technische Infrastruktur FB VI	50	50	48	44	45	43	43	43	43	42
2. Zwischensumme	1.606	1.560	1.490	1.389	1.366	1.352	1.404	1.390	1.379	1.372
Universitätsbibliothek	2.040	2.040	1.957	1.815	1.800	1.932	1.931	1.923	1.917	1.869
Universitätsrechenzentrum	625	625	600	556	552	597	597	589	587	573
3. Zwischensumme	2.665	2.665	2.557	2.371	2.352	2.529	2.528	2.512	2.504	2.442
Gesamtmittel für Lehre und Forschung inkl. Literatur	6.998	6.642	6.455	5.986	5.924	6.582	6.578	6.540	6.516	6.383
deflationiert	7.509	6.977	6.648	6.077	5.954	6.582	6.545	6.412	6.277	
Preisindex (2015=100)	93,2	95,2	97,1	98,5	99,5	100,0	100,5	102,0	103,8	
Nominale Steigerung zum Vorjahr	64	-356	-187	-469	-62	658	-4	-38	-24	-133
und in %	0,9%	-5,4%	-2,9%	-7,8%	-1,0%	10,0%	-0,1%	-0,6%	-0,4%	-2,1%
Ausgleichsmittel										
Gesamtsumme	6.998	6.642	6.455	5.986	5.924	6.582	6.578	6.540	6.516	6.383

Tabelle + Graphik:
Entwicklung der Ausgaben der Hochschulkapitel (8700 bzw. 0906) in Tausend €
(zum 31.12. des Vorjahres)

Jahr	Haushalts- volumen	davon:				darunter:	
		Personal- ausgaben	Sach- ausgaben	Investitions- ausgaben	Sonstiges	Lehre und Forschung (TG71)	eingeworbene Drittmittel (TG86)
2009	105.399	70.440	29.203	5.421	335	6.333	15.698
2010	112.168	75.265	28.965	7.598	340	6.997	16.402
2011	114.509	77.857	30.428	5.878	346	7.666	16.760
2012	115.398	79.893	29.690	5.511	304	6.909	15.070
2013	115.607	79.898	29.675	5.674	360	6.140	15.832
2014	116.643	80.852	29.169	6.375	247	6.046	17.488
2015	120.708	83.001	29.700	7.670	337	6.698	12.798
2016	118.593	84.535	31.066	2.698	294	6.186	15.022
2017	121.419	88.105	30.608	2.432	274	6.368	15.614
2018	126.376	92.070	31.235	3.071	0	5.791	15.724

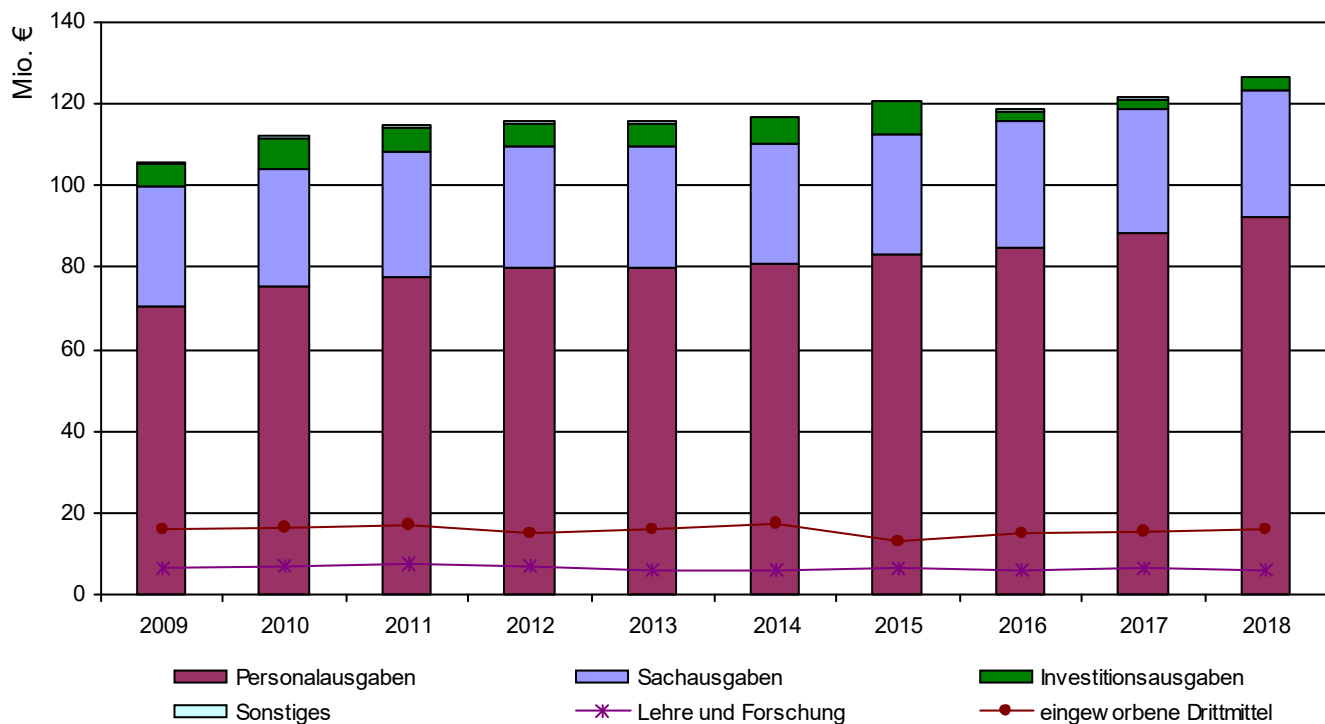

I.5.1 Entwicklung der Drittmiteleinnahmen

Tabelle + Graphik:
Entwicklung der Drittmittel in Tausend € sowie der Drittmittelbeschäftigten

Jahr	Höhe der jährlichen Einnahmen in T €	zusätzliche Sondermittel MWWK in T €	Neuzugänge Bewilligungen in T €	Drittmittelbeschäftigte (ab 2008: VZÄ)		
				Wissenschaftl. Mitarbeiter	Wissenschaftl. Hilfskräfte	Nichtwiss. Mitarbeiter
2009	15.698	9.669	16.257	100,35	53,92	17,02
2010	16.402	10.385	13.110	118,50	47,60	19,47
2011	16.760	10.761	15.428	122,62	36,73	13,03
2012	15.070	10.437	17.330	86,49	34,59	19,84
2013	15.832	14.555	13.068	106,26	38,56	18,15
2014	17.488	11.586	13.850	94,54	33,31	18,43
2015	13.394	13.668	12.541	98,80	36,05	12,67
2016	14.843	9.718	19.507	96,18	32,46	15,63
2017	17.128	8.048	23.672	113,43	39,99	17,54
2018	18.335	9.239	14.009	141,81	43,23	25,91

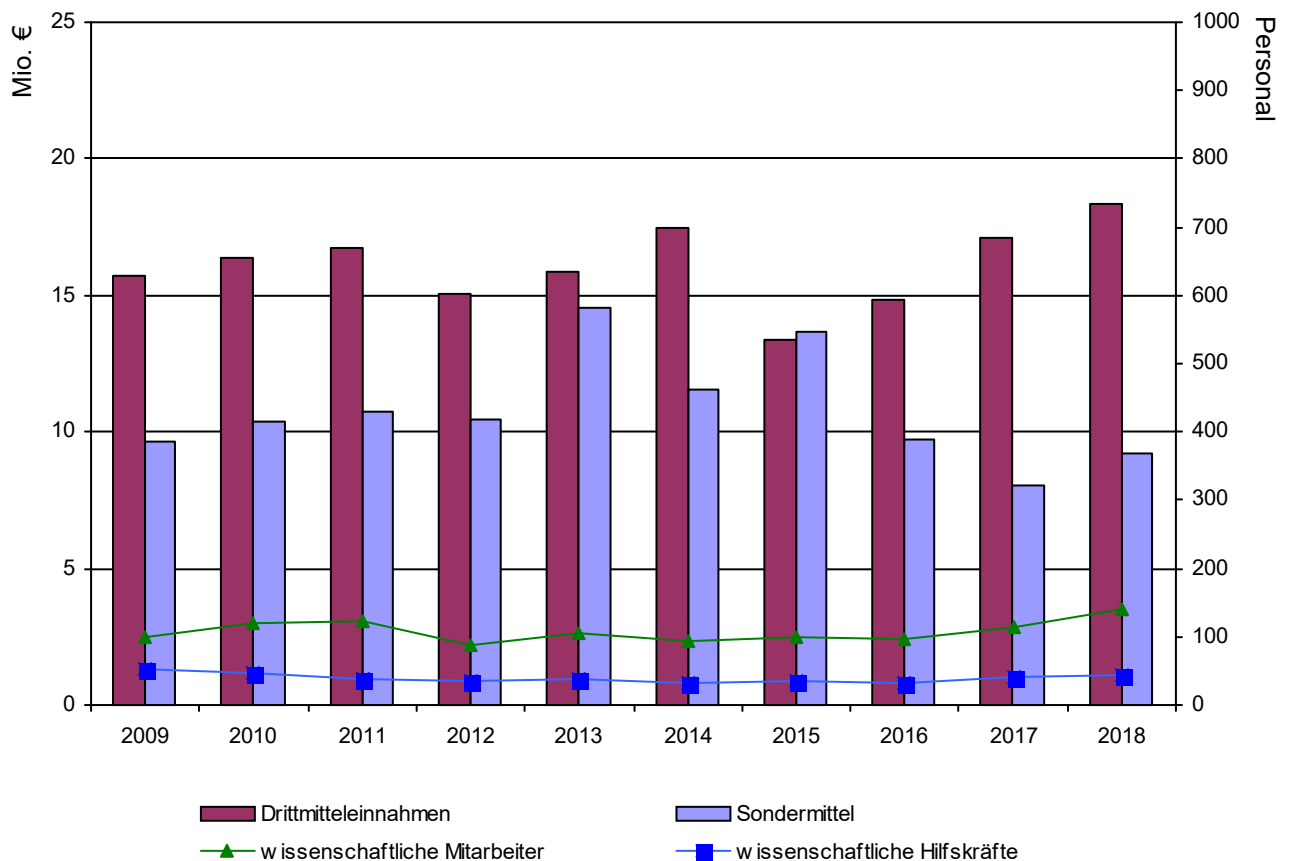

I.5.1 Entwicklung der Drittmiteleinnahmen

Tabelle:

**Entwicklung der Drittmiteleinnahmen nach Forschungseinheiten in Tausend €
 (einschließlich Anteile an SFB und Kompetenzzentren)**

	2014	2015	2016	2017	2018
Erziehungs-/Bildungswissenschaften		10	0	1	
Erziehungswissenschaft	20	26	74	114	111
Bildungswissenschaften	64	40	54	16	42
Philosophie	121	30	9	24	69
Psychologie	1.574	1.576	1.593	1.843	1.338
Psychobiologie (Forschungsinstitut)					12
Pflegewissenschaften		104	87	101	165
Fachbereich I gesamt	1.779	1.785	1.818	2.099	1.736
Fachbereich II allgemein	16				1.407
Germanistik	1.578	817	532	730	138
Anglistik	1	135	48	70	145
Romanistik	51	110	158	96	24
Klassische Philologie	248	329	253	140	52
Slavistik/ Russisch	21	111	92	224	491
Sinologie	94	59	31	146	193
Japanologie		29	34	28	152
Computerlinguistik und Digital Humanities	138	109	22	-60	126
Medienwissenschaft	198	208	219	151	172
Fachbereich II gesamt	2.345	1.908	1.391	1.525	2.900
Fachbereich III allgemein	1	0			227
Geschichte	1.473	1.194	1.513	1.362	827
Politikwissenschaft	149	129	29	120	160
Klassische Archäologie	216	182	137	91	574
Ägyptologie	1	3	2	0	
Kunstgeschichte	852	466	368	563	60
Papyrologie	0	3			
Fachbereich III gesamt	2.692	1.977	2.048	2.137	1.848
Fachbereich IV allgemein	164	10			
BWL	129	210	295	203	232
Soziologie	440	-12	95	120	411
VWL	366	393	286	801	819
Mathematik	427	409	864	1.039	1.234
Informatik	475	431	514	287	272
Wirtschaftsinformatik	123	195	180	265	178
Fachbereich IV gesamt	2.124	1.636	2.234	2.714	3.146
Fachbereich V allgemein	8	4			55
Rechtswissenschaft	264	162	168	122	167
Fachbereich V gesamt	272	165	168	122	222
Fachbereich VI allgemein		32			1.324
Geographie	362	225	575	600	
Geowissenschaften	3.207	3.033	2.502	3.482	
Stoffliche Umweltdynamik und Stoffflüsse					414
Ökosystemare Prozessanalyse					663
Raumbezogene Entwicklungs- und Planungsprozesse					407
Fachdidaktische Lehr- u. Lernforschung					50
Umweltsystemanalyse u. Modellbildung					705
Geologie und Physisch - Geographische Raumanalyse					179
Humangeographische Raumanalyse					18
Fachbereich VI gesamt	3.568	3.291	3.077	4.082	3.760
sonstige Bereiche	4.707	2.632	4.108	4.449	4.724
Universität gesamt	17.488	13.394	14.843	17.128	18.335

Tabelle:

Übersicht der Drittmiteleinahmen nach Fachbereichen, zentralen Einrichtungen und Mittelgebern in Tausend € im Vorjahr (ohne Sonderkapitel MWWK)

	Gesamt	davon:					E U
		DFG	DAAD	BMBF	andere Bundesministerien	Landesministerien ohne MWWK	
Fachbereich I	1.736	531		466		23	35
Fachbereich II	2.900	1.215	10	268		44	189
Fachbereich III	1.848	1.033					347
Fachbereich IV	3.146	2.072	1	70	393	44	202
Fachbereich V	222	72	39				
Fachbereich VI	3.760	419	42	737	1.884	60	265
Institute allgemein	315	314					
Graduiertenkollegs	611	610					
IRP	200					200	
IUTR	4						
IAAEU	122	42					
Zentral	2.251	352	989	531		22	44
Zusatz-Drittmittel	1.220				1.200		
Zwischensumme	18.335	6.660	1.082	2.072	3.478	393	1.080
Gesamt	18.335	6.660	1.082	2.072	3.478	393	1.080

	Gesamt	davon:				Private
		Gebietskörperschaften	Stiftungen ohne Innovation	Stiftung Innovation	sonstige öffentliche Förderer	
Fachbereich I	1.736		252		0	430
Fachbereich II	2.900		49		817	308
Fachbereich III	1.848	21	39		242	166
Fachbereich IV	3.146	20	132		43	168
Fachbereich V	222		6		50	55
Fachbereich VI	3.760	3	94	60	95	101
Institute allgemein	315				1	0
Graduiertenkollegs	611					2
IRP	200					
IUTR	4					4
IAAEU	122		60			21
Zentral	2.251		45		77	192
Zusatz-Drittmittel	1.220		20			
Zwischensumme	18.335	44	696	60	1.325	1.447
Gesamt	18.335	44	696	60	1.325	1.447

Tabelle + Graphik:
Entwicklung der Drittmittelleinnahmen in Tausend € und Aufteilung nach Mittelgebern im Vorjahr in % (ohne Sonderkapitel MWWK)

	2014	2015	2016	2017	2018	in %
DFG	5.864	4.869	5.603	5.810	6.660	36,3%
DAAD	267	256	387	265	1.082	5,9%
BMBF	1.411	1.523	1.370	1.814	2.072	11,3%
andere Bundesministerien	2.694	1.472	2.631	2.693	3.478	19,0%
Landesministerien ohne MWWK	791	290	288	180	393	2,1%
E U	1.818	1.055	774	2.165	1.080	5,9%
Gebietskörperschaften	29	-15	4	3	44	0,2%
Stiftungen ohne Innovation	888	684	715	809	696	3,8%
Stiftung Innovation	14	47	113	96	60	0,3%
sonstige öffentliche Förderer	1.207	498	741	1.011	1.325	7,2%
Private	2.505	2.716	2.219	2.280	1.447	7,9%
Drittmittelleinnahmen gesamt	17.488	13.394	14.843	17.128	18.335	100,0%

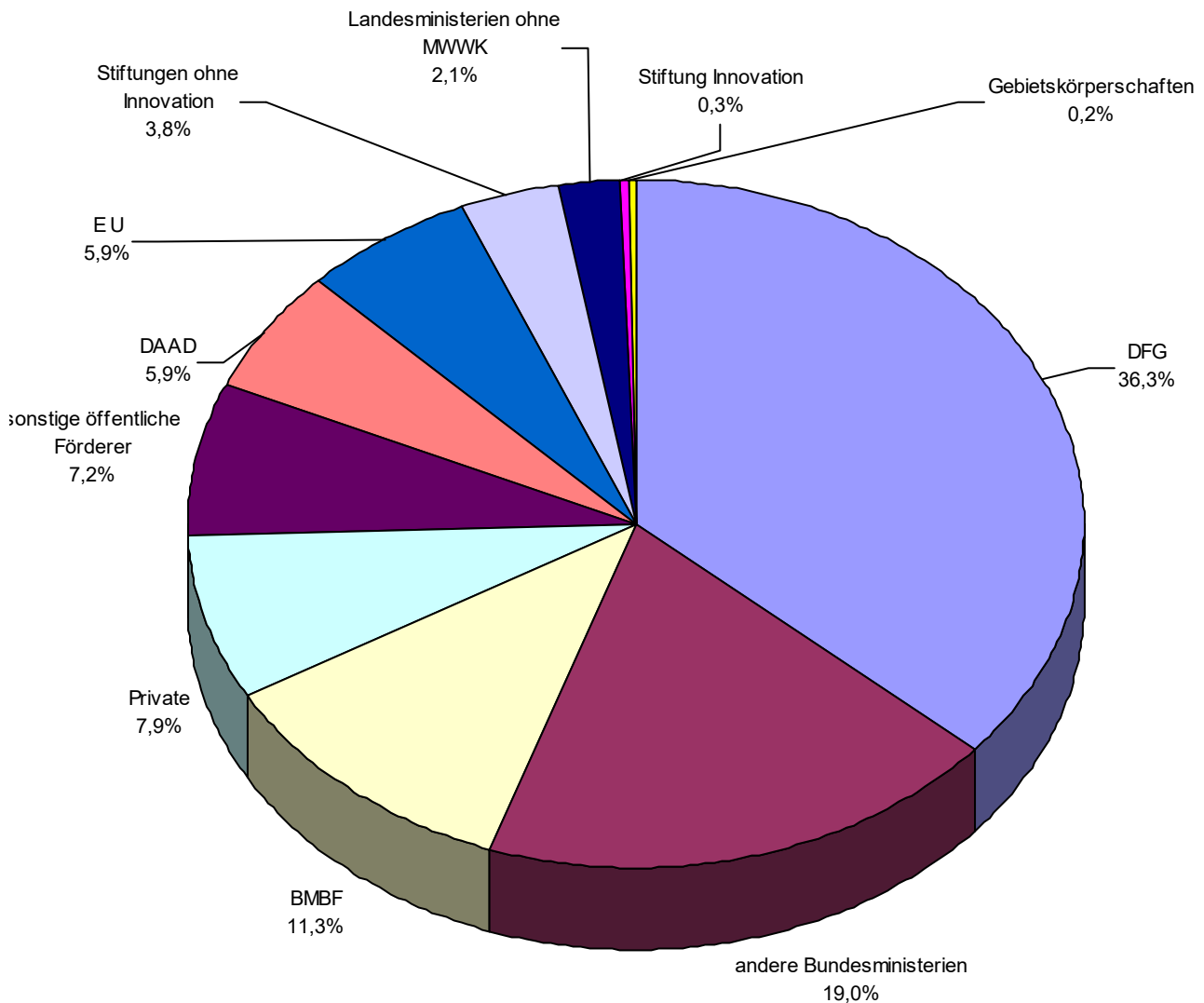

I.5.3 Entwicklung der Drittmittelausgaben

Tabelle:

**Entwicklung der Drittmittelausgaben nach Forschungseinheiten in Tausend €
 (einschließlich Anteile an SFB und Kompetenzzentren)**

	2014	2015	2016	2017	2018
Erziehungs-/Bildungswissenschaften		1	10	2	
Erziehungswissenschaft	47	41	67	112	129
Bildungswissenschaften	47	55	50	26	54
Philosophie	158	94	26	12	95
Psychologie	1.175	1.060	2.165	1.740	1.277
Psychobiologie (Forschungsinstitut)					0
Pflegewissenschaften		98	90	102	157
Fachbereich I gesamt	1.427	1.348	2.407	1.994	1.713
Fachbereich II allgemein	24				1.292
Germanistik	1.290	655	667	720	127
Anglistik	1	118	52	71	91
Romanistik	35	87	156	91	98
Klassische Philologie	171	238	231	136	45
Slavistik/ Russisch	25	116	80	282	1.235
Sinologie	101	-86	96	100	25
Japanologie	8	36	27	8	
Phonetik	0				
Computerlinguistik und Digital Humanities	75	68	19	0	87
Medienwissenschaft	143	218	185	160	151
Fachbereich II gesamt	1.875	1.450	1.513	1.568	3.151
Fachbereich III allgemein	0	0			230
Geschichte	1.340	1.158	1.264	1.305	911
Politikwissenschaft	128	104	53	89	108
Klassische Archäologie	203	189	139	386	478
Ägyptologie	1	12	1	1	
Kunstgeschichte	557	630	674	343	58
Papyrologie		3		0	
Fachbereich III gesamt	2.229	2.096	2.131	2.124	1.786
Fachbereich IV allgemein	13	166			
BWL	160	223	399	222	177
Soziologie	345	95	155	171	426
VWL	190	311	412	353	422
Mathematik	305	323	776	1.162	547
Informatik	338	349	427	274	278
Wirtschaftsinformatik	228	267	276	314	193
Fachbereich IV gesamt	1.579	1.734	2.445	2.494	2.044
Fachbereich V allgemein	17	17			52
Rechtswissenschaft	210	129	177	164	136
Fachbereich V gesamt	226	146	177	164	188
Fachbereich VI allgemein	15	34			903
Geographie	495	307	642	555	
Geowissenschaften	2.867	2.669	3.413	1.912	
Stoffliche Umweltdynamik und Stoffflüsse					358
Ökosystemare Prozessanalyse					669
Raumbezogene Entwicklungs- und Planungsprozesse					456
Fachdidaktische Lehr- u. Lernforschung					50
Umweltsystemanalyse u. Modellbildung					798
Geologie und Physisch - Geographische Raumanalyse					213
Humangeographische Raumanalyse					17
Fachbereich VI gesamt	3.376	3.011	4.054	2.468	3.464
sonstige Bereiche	3.129	3.068	3.515	4.648	3.657
Universität gesamt	13.841	12.854	16.243	15.461	16.003

I.5.4 Aktuelle Drittmittelausgaben

Tabelle:

Übersicht der Drittmittelausgaben und Forschungseinheiten bzw. Fachbereichen nach Ausgabenarten in Tausend € im Vorjahr

	Personalausgaben	Sachausgaben	Investitionsausgaben	Ausgaben gesamt
Erziehungswissenschaft	105	23	1	129
Bildungswissenschaften	52	2		54
Philosophie	92	4		95
Psychologie	978	289	10	1.277
Psychobiologie (Forschungsinstitut)	-3	4		0
Pflegewissenschaften	149	8		157
Fachbereich I gesamt	1.372	330	11	1.713
Fachbereich II allgemein	1.156	130	6	1.292
Germanistik	122	5		127
Anglistik	81	10		91
Romanistik	70	28		98
Klassische Philologie	36	9		45
Slavistik/ Russisch	987	247		1.235
Sinologie	16	10		25
Computerlinguistik und Digital Humanities	15	73		87
Medienwissenschaft	129	23		151
Fachbereich II gesamt	2.611	534	6	3.151
Fachbereich III allgemein	222	8		230
Geschichte	654	208	50	911
Politikwissenschaft	96	11	1	108
Klassische Archäologie	322	151	5	478
Kunstgeschichte	29	21	8	58
Fachbereich III gesamt	1.323	399	64	1.786
BWL	136	41		177
Soziologie	337	85	4	426
VWL	380	42		422
Mathematik	463	84		547
Informatik	206	72		278
Wirtschaftsinformatik	155	39		193
Fachbereich IV gesamt	1.677	363	4	2.044
Fachbereich V allgemein	43	9		52
Rechtswissenschaft	83	53		136
Fachbereich V gesamt	126	62	0	188
Fachbereich VI allgemein	674	225	4	903
Stoffliche Umweltdynamik und Stoffflüsse	168	126	64	358
Ökosystemare Prozessanalyse	362	300	7	669
Raumbezogene Entwicklungs- und Planungsprozesse	313	136	7	456
Fachdidaktische Lehr- u. Lernforschung	36	14		50
Umweltsystemanalyse u. Modellbildung	625	88	85	798
Geologie und Physisch - Geographische Raumanalyse	141	44	27	213
Humangeographische Raumanalyse	14	3		17
Fachbereich VI gesamt	2.333	936	194	3.464
sonstige Bereiche	2.645	1.010	2	3.657
Universität gesamt	12.087	3.635	281	16.003
in %	75,53%	22,71%	1,76%	100,00%

Tabelle:

**Drittmittelprojekte und -personal nach Forschungseinheiten und Instituten im Vorjahr
(Stichtag Personaldaten: 01.01.)**

	Wiss. Mitarbeiter		Wiss. Hilfskräfte		Nichtwiss. Mitarbeiter
	gesamt	weiblich	gesamt	weiblich	
Erziehungswissenschaft	1,75	1,75	0,98	0,98	0,24
Bildungswissenschaften	0,90	0,65	0,26	0,26	
Philosophie	1,65	0,65			
Psychologie	16,40	13,11	10,33	6,09	2,31
Pflegewissenschaften	2,15	2,15			
Fachbereich I gesamt	22,85	18,31	11,57	7,33	2,55
Fachbereich II allgemein	6,04		0,88	0,20	2,50
Germanistik	2,05	2,05	1,14	0,79	
Anglistik	1,00	0,50	0,67	0,67	
Romanistik	1,00	0,50			
Klassische Philologie	0,50	0,50	0,07	0,07	
Slavistik/ Russisch	14,95	11,45	0,83	0,63	
Computerlinguistik und Digital Humanities			0,20	0,20	
Medienwissenschaft	1,50	1,50	0,62	0,20	0,05
Fachbereich II gesamt	27,04	16,50	4,41	2,76	2,55
Fachbereich III allgemein	0,50	0,50			
Geschichte	8,35	4,05	0,50	0,10	
Politikwissenschaft	1,50				
Klassische Archäologie	3,50	1,00	2,63	0,58	
Kunstgeschichte	0,65	0,65	0,73	0,30	
Fachbereich III gesamt	14,50	6,20	3,86	0,98	0,00
BWL	3,24	1,00	0,77	0,40	
Soziologie	3,12	1,40	2,37	1,54	
VWL	10,52	5,79	0,72	0,22	
Mathematik	6,00	2,50	0,65	0,65	1,00
Informatik	3,00	1,00	0,32		
Wirtschaftsinformatik	4,00		1,88	0,55	
Fachbereich IV gesamt	29,88	11,69	6,71	3,36	1,00
Fachbereich V allgemein			0,20	0,20	
Rechtswissenschaft	0,75	0,75	0,10	0,10	
Fachbereich V gesamt	0,75	0,75	0,30	0,30	0,00
Fachbereich VI allgemein	5,25	2,75	2,20	1,40	2,50
Stoffliche Umweltdynamik und Stoffflüsse	2,90		0,65	0,25	0,80
Ökosystemare Prozessanalyse	5,14	1,80	0,60	0,20	0,75
Raumbezogene Entwicklungs- und Planungsprozesse	3,10	2,60	0,40	0,20	1,30
Fachdidaktische Lehr- u. Lernforschung	0,50	0,50	0,12	0,12	
Umweltsystemanalyse u. Modellbildung	9,90	2,59	0,15		
Geologie und Physisch - Geographische Raumanalyse	2,60	0,50	0,25		
Humangeographische Raumanalyse	0,35	0,35			
Fachbereich VI gesamt	29,74	11,09	4,37	2,17	5,35
Institute allgemein	4,65	2,00	4,88	3,23	
Graduiertenkollegs	10,90	4,00	2,24	0,69	0,50
IRP	1,00	1,00	0,55	0,20	0,55
IAAEU	0,50	0,50			
Zentral			2,04	1,60	8,11
Universitätsbibliothek			1,55	1,05	3,30
Institute gesamt	17,05	7,50	11,26	6,77	12,46
Universität gesamt	141,81	72,04	42,48	23,67	23,91

Personaldaten dargestellt als VZÄ

Tabelle:
Strukturdaten Forschungszentrum/ Kompetenzzentrum

1. FZE				
Forschungszentrum "Europa - Strukturen langer Dauer und Gegenwartsprobleme"				
Beteiligte Fächer	Mitarbeiter/innen aus verschiedenen Bereichen, Sach- und Investitionsausgaben für strukturbildende Maßnahmen			
Laufzeit	seit 2008			
Verlängerungsphase	2017 - 2018			
Zahl der beteiligten Wissenschaftler	73 (inkl. Drittmittel, wiss. Hilfskr. M. A., Stip)			
davon Professoren	23			
davon Stipendiaten	4			
Fördervolumen in T€	2014	750,00	2017	500,00
	2015	750,00	2018	500,00
	2016	450,00		
Finanzierung	Land Rheinland-Pfalz (Forschungsinitiative Stufe III)			
2. Kompetenzzentrum				
Kompetenzzentrum / Trier Center for Digital Humanities				
Beteiligte Fächer	Mitarbeiter/innen aus verschiedenen Bereichen (insbesondere aus den Sprach- und Literaturwissenschaften, Geschichtswissenschaften, aus Informatik und Computerlinguistik)			
Laufzeit	seit 1998			
Verlängerungsphase	2017 - 2018			
Zahl der beteiligten Wissenschaftler	38 (exkl. Student. Hilfskräfte)			
davon Professoren	2			
davon Stipendiaten	6			
Fördervolumen in T€	2014	550,00	2017	600,00
	2015	550,00	2018	600,00
	2016	550,00		
Finanzierung	Land Rheinland-Pfalz (Forschungsinitiative Stufe III)			

Tabelle:
Strukturdaten Graduiertenkollegs/ Graduiertenzentrum der Exzellenz

International Research Training Group "Diversity: Mediating Difference in Transcultural Spaces" (GRK 1864)	
beteiligte Fachrichtungen	Geschichtswissenschaft, Politikwissenschaft, Anthropologie, Soziologie, Sozialpädagogik, Anglistik/Amerikanistik, Romanistik, Germanistik, Vergleichende Literaturwissenschaft, Interkulturelle Kommunikation, Humangeographie
Zahl der beteiligten Hochschullehrer/Doz./innen	12 (Univ. Trier) + 6 (UdS) + 18 (Univ. Montréal)
Sprecherin	Prof. Dr. Ursula Lehmkuhl
Laufzeit	01.02.2013 - 31.03.2022
Zahl der Kollegiaten	22
Finanzierung	DFG und SSHRC
Graduiertenkolleg "Algorithmic Optimization" (GRK 2126)	
beteiligte Fächer	Mathematik, Volkswirtschaftslehre
Zahl der beteiligten Hochschullehrer/Doz./innen	10
Sprecher	Prof. Dr. Volker Schulz
Laufzeit	01.04.2016 - 30.09.2020
Zahl der Kollegiaten	10
Finanzierung	DFG

Tabelle:
Entwicklung der Strukturdaten der Universitätsbibliothek
(zum 31.12. des Vorjahres)

Jahr	Sach- ausgaben in €	davon Literatur in €	davon Zeitschriften in €	(volle) Personal- stellen	Ausleih- vorgänge	nehmende Fernleihe	davon positiv erledigt	gebende Fernleihe	davon positiv erledigt
	(1)	(2)	(3)	(4)	(5)	(6)		(7)	
2009	2.095.890,00	1.822.854,00	801.032,00	93,5	416.458	44.416	37.201	36.713	31.739
2010	2.117.388,00	1.853.978,00	822.100,00	92,0	410.599	47.062	39.038	36.389	32.087
2011	2.227.005,00	1.999.662,00	878.101,00	93,5	401.513	44.590	38.973	35.045	31.299
2012	1.902.298,00	1.665.437,00	768.434,00	93,5	365.852	42.508	35.952	36.112	32.538
2013	1.823.513,00	1.587.658,00	736.786,00	93,5	334.547	33.589	29.730	29.206	25.759
2014	1.478.038,00	1.240.034,00	371.040,00	93,5	300.866	28.646	26.748	24.049	21.361
2015	1.803.180,00	1.585.183,00	760.650,00	93,5	272.466	26.553	23.661	24.256	21.032
2016	2.038.288,00	1.811.376,00	1.005.911,00	94,5	241.097	21.299	19.354	22.987	20.379
2017	1.637.483,00	1.438.713,00	626.154,00	92,0	220.073	17.887	15.872	28.449	26.143
2018	1.531.772,00	1.351.536,00	497.100,00	91,0	193.998	15.680	14.064	19.522	16.627

Jahr	Kosten pro Band in €	Kosten pro Zeitschrift in €	Zugang in Bänden	Bestand	Bestand E-Book	Zeitschriften lfd. Titel	E-Zeit- schriften lfd. Titel	Gesamt- kosten E-Books	Gesamt- kosten E- Zeitschr.
	(8)	(9)	(10)	(11)	(12)	(13)	(14)	(15)	(16)
2009	78,00	234,00	23.857	1.570.851	367.737	4.146			
2010	84,00	246,00	21.808	1.592.659	379.216	4.034			
2011	90,00	258,00	23.274	1.615.936	391.203	3.869			
2012	92,00	236,00	16.876	1.632.812	408.744	3.678			
2013	89,00	221,00	15.192	1.648.003	501.627	3.464			
2014	79,00	90,00	12.828	1.661.425	509.572	3.361			
2015	75,00	273,00	10.815	1.672.240	515.831	3.111			
2016	61,00	381,00	11.242	1.683.482	518.029	2.748	36.561	10.246	238.549
2017	55,00	259,00	9.193	1.692.675	520.344	2.502	37.967	25.056	199.153
2018	55,00	199,00	9.732	1.702.407	533.550	2.496	39.885	25.084	238.772

Tabelle:
Buchbestand nach Fachkontingenten
(ohne Medien, Mikroformen, Karten, Noten, CD-Rom)
(zum 31.12. des Vorjahres)

Signaturgruppe	Fach	Bände insgesamt	Monographien	Zeitschriften	in % vom Gesamtbestand
0100	Allgemeines	136.579	95.174	41.405	8,3%
1000	Pädagogik	67.655	55.704	11.951	4,1%
1100	Psychologie	75.619	60.629	14.990	4,6%
1200	Philosophie	40.910	32.344	8.566	2,5%
2000/2010	Allg. Sprach- u. Literaturwiss. / LDV	33.092	19.320	13.772	2,0%
2100	Medienwissenschaft	10.734	9.555	1.179	0,7%
2200	Klass. Philologie	33.551	26.807	6.744	2,0%
2300/8500	Romanistik / Lusitanistik	90.420	74.195	16.225	5,5%
2400	Germanistik	99.656	86.996	12.660	6,0%
2500	Anglistik	78.425	65.429	12.996	4,8%
2600	Slavistik	33.212	27.830	5.382	2,0%
2700	Sinologie	40.223	33.649	6.574	2,4%
2800	Japanologie	23.922	21.400	2.522	1,5%
3000	Mittlere u. neuere Geschichte	109.051	89.985	19.066	6,6%
3100	Alte Geschichte	36.494	30.481	6.013	2,2%
3200	Archäologie	20.544	15.526	5.018	1,2%
3300	Kunstgeschichte	43.420	37.605	5.815	2,6%
3400	Ägyptologie	14.684	12.614	2.070	0,9%
3800	Politikwissenschaft	72.121	55.628	16.493	4,4%
3900/4000	Soziologie / Ethnologie	69.010	59.303	9.707	4,2%
4500	Geographie / Geowissensch.	123.017	94.404	28.613	7,5%
5000/5100	BWL / VWL	139.059	107.097	31.962	8,4%
5500	Mathematik	39.246	24.508	14.738	2,4%
6000	Rechtswissenschaften	182.390	131.675	50.715	11,1%
7200/7300	Informatik / URT	28.727	23.469	5.258	1,7%
8400	Galicistik	5.824	5.340	484	0,4%
Summe		1.647.585	1.296.667	350.918	100,0%
- Abgänge		5.813			
Dissertationen		60.635			
Gesamtsumme		1.702.407			

Tabelle:

Entwicklung der Strukturdaten des Zentrums für Informations-, Medien- und Kommunikationstechnologie (ZIMK)

Jahr	Haushaltsausgaben in €	davon:					Personal		Auszubildende
		Internet/Netzwerk	Wartung, Lizenzen	Hilfskräfte	Server/sonst. Geräte	Sonstige Ausgaben	Gesamt	Wiss. Mitarbeiter	
2009	609.375	150.000	240.000	125.000	70.000	24.375	24,25	13,5	16
2010	609.375	150.000	240.000	125.000	70.000	24.375	24,25	13,5	16
2011	767.768	171.327	194.225	308.835	0	93.381	24,25	13,5	16
2012	579.193	104.454	135.177	231.224	0	108.338	24,5	13,5	16
2013	657.308	239.303	180.662	184.995	0	52.348	24,5	13,5	15
2014	583.292	113.905	151.387	234.533	0	83.467	24,5	13,5	15
2015	478.721	22.629	125.802	229.318	0	100.972	24,5	12,5	13
2016	478.721	22.629	125.802	229.318	0	100.972	24,5	12,5	13
2017	519.462	108.574	146.758	225.322	0	38.808	24,5	12,5	14
2018	564.047	89.527	179.501	241.304	0	53.715	24,5	12,5	14

Jahr	Netzanschlüsse		Nutzer Funk-LAN	Datenvolumen		Benutzer				Kurse durch Mitarbeiter		
	verfügbar	genutzt		Ausgang in TB/Mon.	Eingang in TB/Mon.	Gesamt	Mitarbeiter	Studierende	Externe	Lehrveranstaltungen	Kompakt-/Ferienkurs	Durchschn. Teilnehmer
2009	8.600	7.000	1.800	2	4	17.000	2.000	14.000	1.000	3	55	25
2010	8.600	7.000	1.800	2	4	17.000	2.000	14.000	1.000	3	55	25
2011	11.465	7.469	2.140	5	16	20.250	2.886	16.807	557	3	68	17
2012	11.612	7.992	9.235	10	20	20.885	2.545	17.691	649	3	70	14
2013	12.698	8.316	16.983	8	20	20.424	2.598	17.477	349	6	64	14
2014	14.726	8.125	18.500	18	37	15.223	1.853	13.124	246	0	60	15
2015	14.387	5.505	17.539	12	55	14.716	1.826	12.654	236	1	58	14
2016	14.387	5.505	17.539	12	55	14.716	1.826	12.654	236	1	58	14
2017	14.349	5.663	18.496	15	61	14.990	1.839	12.953	198	1	62	15
2018	14.698	5.598	18.627	21	87	14.866	1.822	12.975	69	2	60	14

Tabelle:

Entwicklung der Studierendenförderung nach dem Bundesausbildungsförderungsgesetz (BAföG) (zum 31.12. des Vorjahres)

Jahr	Zahl der Studierenden gesamt	Zahl der BAföG-Anträge gesamt	davon Erstanträge	ausgezahlte Fördermittel in €	Relation Anträge zu Zahl der Studierenden	Relation Fördermittel zu Antragsteller
2009	14.639	3.728	1.197	11.381.621	0,25	3.053,01
2010	14.612	4.087	1.348	12.050.710	0,28	2.948,55
2011	15.280	4.046	1.425	12.720.754	0,26	3.144,03
2012	15.165	3.916	1.252	15.501.968	0,26	3.958,62
2013	14.909	3.831	1.347	13.070.885	0,26	3.411,87
2014	14.484	3.661	1.348	12.005.319	0,25	3.279,25
2015	13.751	3.412	1.206	11.412.977	0,25	3.344,95
2016	13.331	3.144	1.161	10.811.207	0,24	3.438,68
2017	12.827	2.842	901	10.386.177	0,22	3.654,53
2018	12.594	2.615	998	8.839.619	0,21	3.380,35

Tabelle:

Entwicklung des Studierendenwerkes Trier - Teil 1

(zum 31.12. des Vorjahres)

Jahr	Finanzierungsbedarf in €	Anteil			Semesterbeiträge gesamt in €	Beschäftigte	davon	
		Eigen- einnahmen	Landes- zuschuss	Soz./Kultur (Sem.Beitr.)			Auszu- bildende	Schwer- behind.
2009	18.682.773	60,8%	6,7%	32,5%	6.072.447	171	3	20
2010	19.879.452	59,3%	6,0%	34,7%	6.886.947	172	5	17
2011	21.142.410	59,0%	5,5%	35,5%	7.491.768	172	3	17
2012	21.502.142	60,2%	5,4%	34,4%	7.542.058	173	5	17
2013	18.344.730	51,2%	6,2%	42,6%	7.809.438	176	4	19
2014	17.387.312	47,2%	6,2%	46,6%	8.093.554	179	5	21
2015	17.609.808	47,3%	6,2%	46,5%	8.184.880	175	4	14
2016	17.819.704	48,6%	5,4%	46,0%	8.204.148	168	4	13
2017	17.715.303	47,7%	5,4%	46,9%	8.300.464	160	3	11
2018	17.571.667	47,2%	5,3%	47,6%	8.338.885	156	4	12

Jahr	Wohnheim- plätze	Zimmervermittlung		Ferien- vermietung	Umzugs- wagen Auslastung	Papa- Mama Knete	Rechts- beratungs- scheine	Psycho- soziale Beratungen
		gesamt	Anfragen					
2009	1.594	620		134	90,4%	4.500,00	248	846
2010	1.594	685		138	91,0%	7.000,00	306	719
2011	1.533	686		135	88,0%	13.000,00	270	701
2012	1.533	767		135	88,0%	19.900,00	308	698
2013	1.533	715		131	87,0%	17.700,00	385	737
2014	1.533	727		n.b.	88,4%	17.600,00	354	739
2015	1.617	528	0	132	86,7%	20.600,00	324	730
2016	1.617	314	0	134	93,2%	13.800,00	319	736
2017	1.617	300	0	131	91,3%	18.400,00	248	709
2018	1.615	266	0	144	93,8%	18.200,00	287	666

Tabelle:
Entwicklung des Studierendenwerkes Trier - Teil 2
(zum 31.12. des Vorjahres)

Jahr	Unterstützungsdarlehen		Examenabschlussdarl.		Soziale Unterstützung		BAFöG Überbrückung	
	Anzahl	in €	Anzahl	in €	Anzahl	in €	Anzahl	in €
2009	8	12.155,00	4	7.200,00	7	2.520,00	41	40.250,00
2010	10	13.380,00	1	1.200,00	4	2.423,98	63	68.500,00
2011	16	26.250,00	5	8.100,00	5	3.332,50	68	90.000,00
2012	7	10.700,00	1	1.800,00	7	3.100,00	43	45.000,00
2013	7	9.300,00	0	0,00	10	4.600,00	37	38.000,00
2014	12	27.400,00	0	0,00	15	4.900,00	42	42.000,00
2015	9	13.760,00	0	0,00	12	4.430,78	21	21.000,00
2016	9	15.570,00	0	0,00	14	4.953,90	8	8.000,00
2017	15	32.680,00	0	0,00	10	4.151,00	13	13.000,00
2018	22	49.200,00	0	0,00	17	8.408,00	10	9.000,00

Jahr	Freitische		Mensaessen			Kultur- förderung in €	Ausweisausstellung	
	Anzahl	in €	Gesamt	Schneiders- hof	Tarforst		deutsch- französisch	ISIC
2009	14	1.522,50	919.137	197.894	721.243	12.606,84	5	181
2010	40	5.400,00	954.598	219.836	734.762	9.404,53		146
2011	41	5.501,75	967.521	235.202	732.319	14.082,84	0	82
2012	60	5.934,00	1.007.981	245.698	762.085	16.063,90	0	70
2013	66	6.120,00	1.034.120	262.358	771.762	20.849,59	0	64
2014	73	6.975,00	982.209	276.939	705.270	15.129,78	0	34
2015	77	7.722,00	945.650	270.729	674.921	84.647,13	0	46
2016	54	5.994,00	889.709	261.870	627.839	90.132,07	0	61
2017	71	7.140,00	780.263	225.902	554.361	59.513,66	0	43
2018	77	6.876,00	663.822	177.380	486.442	30.678,27	0	67

Tabelle + Graphik:

Entwicklung der Relation von Studierenden und Personal zu den Ausgaben für Lehre und Forschung

Jahr	Gesamtsumme				Relationen		
	Personal	Studierende	Ausgaben nominal in T€	Ausgaben real in T€	Studierende/Personal	Ausgaben nominal/Studierende	Ausgaben real/Studierende
2010	972,91	14.612	6.998	7.509	15,02	479 €	514 €
2011	980,10	14.931	6.642	6.977	15,23	445 €	467 €
2012	989,60	15.280	6.455	6.648	15,44	422 €	435 €
2013	1.004,09	15.165	5.986	6.077	15,10	395 €	401 €
2014	993,73	14.909	5.924	5.954	15,00	397 €	399 €
2015	986,49	14.484	6.582	6.582	14,68	454 €	454 €
2016	1.010,32	13.751	6.579	6.547	13,61	478 €	476 €
2017	1.005,75	13.331	6.540	6.412	13,25	491 €	481 €
2018	1.027,46	12.827	6.517	6.278	12,48	508 €	489 €
2019	953,50	12.594	6.380		13,21	507 €	



Tabelle + Graphik:

Entwicklung der Relation von Studierenden zu Lehrkräften innerhalb der Fachbereiche

Jahr	Studierende	Lehrkräfte			Relation Studierende zu		
		Mittelbau	Professoren	gesamt	Mittelbau	Professoren	gesamt
2010	14.076	304,85	175,50	480,35	46,17	80,21	29,30
2011	14.407	312,35	175,50	487,85	46,12	82,09	29,53
2012	14.746	313,85	176,50	490,35	46,98	83,55	30,07
2013	14.629	319,80	177,50	497,30	45,74	82,42	29,42
2014	14.373	310,50	177,50	488,00	46,29	80,97	29,45
2015	13.922	306,63	181,50	488,13	45,40	76,71	28,52
2016	13.295	311,90	188,50	500,40	42,63	70,53	26,57
2017	12.837	303,83	188,00	491,83	42,25	68,28	26,10
2018	12.357	318,61	184,00	502,61	38,78	67,16	24,59
2019	12.168	274,50	182,00	456,50	44,33	66,86	26,65

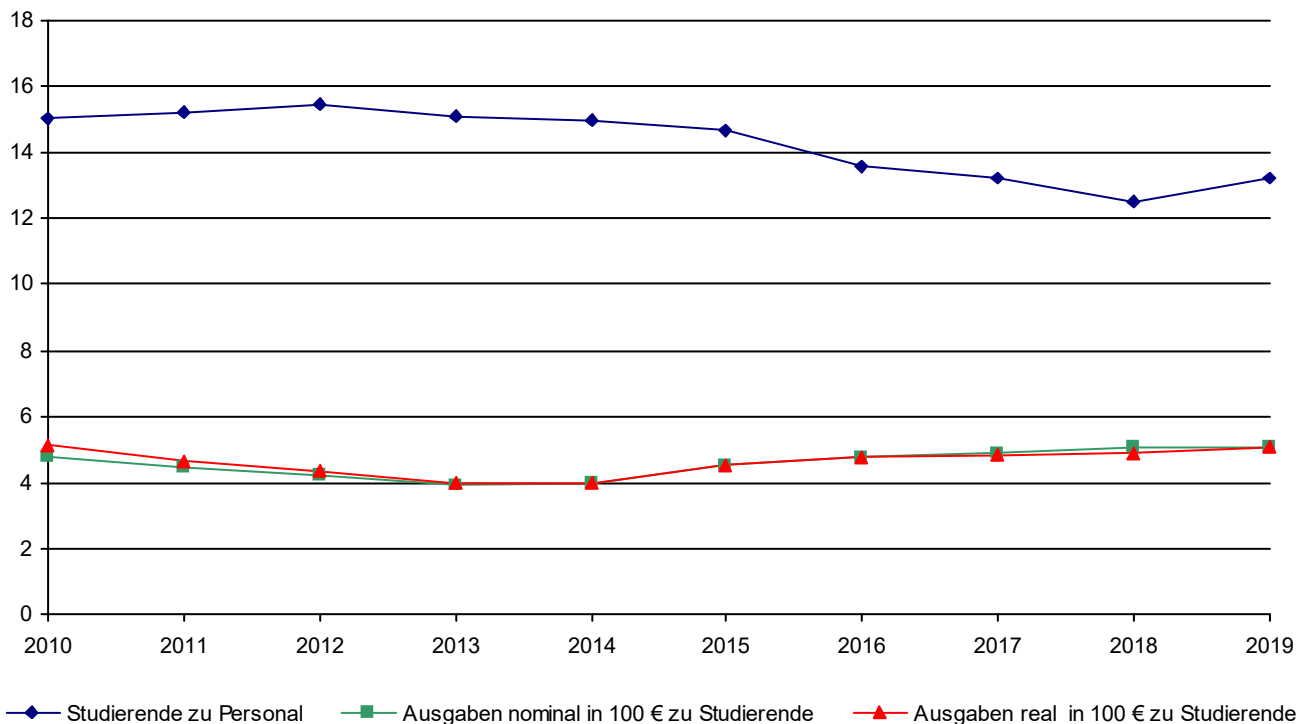

Tabelle:

**Entwicklung der Relation von Studierenden zu wissenschaftlichem Lehrpersonal
(Professoren und Mittelbau) nach Lehreinheiten und Fachbereichen**

	2015	2016	2017	2018	2019		
					Relation	Studierende	Lehrkräfte
Erziehungswissenschaft	60,5	59,8	58,8	57,8	68,9	999	14,5
Bildungswissenschaften	0,2	0,2	0,1	0,1	0,1	1	7,5
Philosophie	20,1	19,3	20,8	20,0	25,6	230	9,0
Psychologie	26,3	25,0	25,6	26,4	34,1	1.544	45,3
Psychobiologie (Forschungsinstitut)	2,2	1,0	1,7	1,7	1,3	4	3,0
Pflegewissenschaften	9,0	12,7	14,5	19,5	36,0	72	2,0
Fachbereich I	27,2	26,2	27,1	27,2	35,1	2.850	81,3
Germanistik	31,6	29,5	26,3	22,6	29,8	774	26,0
Anglistik	40,0	34,5	31,5	27,4	31,7	602	19,0
Romanistik	12,5	10,9	9,9	8,5	8,5	149	17,5
Klassische Philologie	21,3	19,0	15,5	11,3	13,3	53	4,0
Slavistik/ Russisch	12,9	12,0	10,0	10,0	8,7	39	4,5
Sinologie	19,8	14,9	12,3	11,1	10,8	81	7,5
Japanologie	36,6	28,5	27,2	23,2	30,0	225	7,5
Phonetik	10,0	10,0	7,5	7,5	6,0	12	2,0
Computerlinguistik und Digital Humanities	10,0	12,7	11,7	11,7	10,0	70	7,0
Medienwissenschaft	39,8	40,7	42,8	42,5	69,8	279	4,0
Fachbereich II	26,8	24,4	22,4	20,0	23,1	2.284	99,0
Geschichte	22,8	19,5	17,5	17,0	17,6	379	21,5
Politikwissenschaft	43,2	41,5	35,3	33,2	37,1	556	15,0
Klassische Archäologie	22,8	23,8	23,0	21,0	21,3	85	4,0
Ägyptologie	4,0	2,5	3,0	2,0	2,0	4	2,0
Kunstgeschichte	26,6	22,2	19,6	14,2	14,2	92	6,5
Papyrologie	3,0	2,0	3,0	4,0	4,0	4	1,0
Fachbereich III	28,2	25,3	22,9	21,2	22,4	1.120	50,0
BWL	44,1	45,6	41,3	37,3	33,5	1.107	33,0
Soziologie	39,1	35,3	34,9	32,9	26,9	485	18,0
VWL	18,4	19,6	22,3	18,1	16,9	398	23,5
Mathematik	20,5	18,2	19,3	18,3	16,6	391	23,5
Informatik	12,6	12,5	13,0	12,2	13,2	227	17,3
Wirtschaftsinformatik	29,0	26,3	30,4	28,5	27,8	222	8,0
Fachbereich IV	28,7	27,5	27,9	25,2	23,0	2.830	123,3
Rechtswissenschaft	47,9	47,1	46,9	46,5	46,1	1.993	43,3
Fachbereich V	47,9	47,1	46,9	46,5	46,1	1.993	43,3
Geographie	23,4	20,4	18,9	19,2			
Geowissenschaften	17,7	14,8	15,0	14,5			
Stoffliche Umweltdynamik und Stoffflüsse					15,7	141	9,0
Ökosystemare Prozessanalyse					17,1	240	14,0
Raumbezogene Entwicklungs- und Planungsprozesse					11,4	40	3,5
Fachdidaktische Lehr- u. Lernforschung					101,8	331	3,3
Umweltsystemanalyse u. Modellbildung					12,2	165	13,5
Geologie und Physisch - Geographische Raumanalyse					2,9	25	8,5
Humangeographische Raumanalyse					18,6	149	8,0
Fachbereich VI	19,6	16,5	16,2	15,9	18,3	1.091	59,8
Relation über Fachbereiche	28,5	26,6	26,1	24,6	26,7	12.168	456,5

Tabelle:

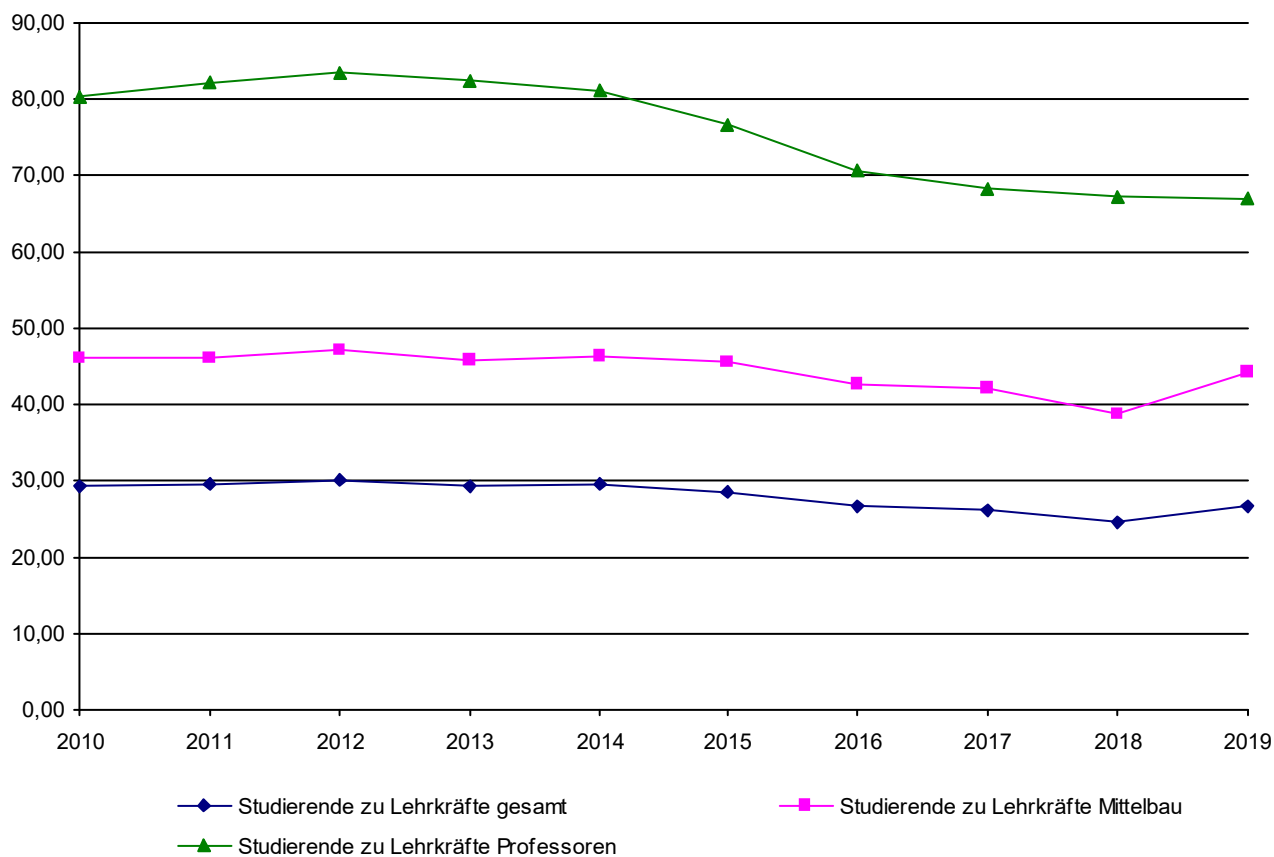
Entwicklung der Relation von Studierenden zu Professoren nach Lehreinheiten und Fachbereichen

	2015	2016	2017	2018	2019		
					Relation	Studierende	Lehrkräfte
Erziehungs-/Bildungswissenschaften							
Erziehungswissenschaft	193,6	174,5	171,5	163,8	166,5	999	6,0
Bildungswissenschaften	0,7	0,7	0,3	0,3	0,3	1	3,0
Philosophie	50,3	48,3	62,3	50,0	76,7	230	3,0
Psychologie	81,7	83,9	86,4	90,9	110,3	1.544	14,0
Psychobiologie (Forschungsinstitut)	6,0	2,5	2,5	2,5	2,0	4	2,0
Pflegewissenschaften	13,5	19,0	29,0	36,5	36,0	72	2,0
Fachbereich I	78,5	79,3	83,0	81,7	95,0	2.850	30,0
Germanistik	104,0	95,1	85,2	76,4	70,4	774	11,0
Anglistik	123,3	109,3	92,3	88,1	86,0	602	7,0
Romanistik	49,8	41,6	35,6	37,3	37,3	149	4,0
Klassische Philologie	42,5	38,0	31,0	25,5	26,5	53	2,0
Slavistik/ Russisch	29,0	27,0	22,5	22,5	19,5	39	2,0
Sinologie	43,0	37,3	30,7	27,7	27,0	81	3,0
Japanologie	85,3	57,0	68,0	69,7	75,0	225	3,0
Phonetik	25,0	20,0	15,0	15,0	12,0	12	1,0
Computerlinguistik und Digital Humanities	20,0	25,3	23,3	23,3	23,3	70	3,0
Medienwissenschaft	79,7	81,3	85,7	85,0	139,5	279	2,0
Fachbereich II	76,5	68,0	62,7	59,8	60,1	2.284	38,0
Geschichte	49,8	39,1	32,4	35,5	34,5	379	11,0
Politikwissenschaft	95,6	89,0	72,9	79,0	79,4	556	7,0
Klassische Archäologie	45,5	47,5	46,0	42,0	42,5	85	2,0
Ägyptologie	8,0	5,0	6,0	4,0	4,0	4	1,0
Kunstgeschichte	57,7	48,0	36,0	30,7	30,7	92	3,0
Papyrologie	3,0	2,0	3,0	4,0	4,0	4	1,0
Fachbereich III	59,7	51,0	43,3	45,1	44,8	1.120	25,0
BWL	155,5	142,5	133,3	124,0	110,7	1.107	10,0
Soziologie	86,8	78,4	82,9	74,1	60,6	485	8,0
VWL	50,2	53,8	57,0	51,9	44,2	398	9,0
Mathematik	49,4	45,0	42,5	40,3	39,1	391	10,0
Informatik	40,0	34,0	39,0	36,5	37,8	227	6,0
Wirtschaftsinformatik	81,2	78,8	114,0	114,0	111,0	222	2,0
Fachbereich IV	80,1	73,7	75,5	70,0	62,9	2.830	45,0
Rechtswissenschaft	118,5	117,1	112,2	111,3	104,9	1.993	19,0
Fachbereich V	118,5	117,1	112,2	111,3	104,9	1.993	19,0
Geographie	48,6	42,4	38,7	38,8			
Geowissenschaften	57,5	47,2	44,6	47,3			
Stoffliche Umweltdynamik und Stoffflüsse					47,0	141	3,0
Ökosystemare Prozessanalyse					60,0	240	4,0
Raumbezogene Entwicklungs- und Planungsprozesse					20,0	40	2,0
Fachdidaktische Lehr- u. Lernforschung					165,5	331	2,0
Umweltsystemanalyse u. Modellbildung					27,5	165	6,0
Geologie und Physisch - Geographische Raumanalyse					5,0	25	5,0
Humangeographische Raumanalyse					49,7	149	3,0
Fachbereich VI	53,6	45,3	42,3	43,9	43,6	1.091	25,0
Relation über Fachbereiche	76,7	70,5	68,3	67,2	66,9	12.168	182,0

Tabelle:

Hinweise zur flächenbezogenen Auslastung nach Lehreinheiten und Fachbereichen
(zum 31.10. des Vorjahres)

	HNF in m ²	studienplatz-relevant*	Flächenrichtwert	Studienplätze	VZSÄ in RSZ**	Fläche pro VZSÄ	Stellen Prof.	Bürofläche m ²	Bürofl. pro Professor
Erziehungs-/Bildungswissenschaften	2.115,59	1.911,59	4,0	478	925,42	2,29	9,00	643,36	71,48
Philosophie	593,63	590,63	4,0	148	197,58	3,00	3,00	242,35	80,78
Psychologie	4.949,21	3.355,13	5,8	579	1.207,50	4,10	14,00	2.040,27	145,73
Psychobiologie (Forschungsinstitut)	1.512,62	40,70	5,8	7	0,50	3.025,24	2,00	397,09	198,55
Pflegewissenschaften	299,42	299,42			56,00	5,35	2,00	250,75	125,38
Fachbereich I gesamt	9.470,47	6.197,47		1.212	2.387,00	3,97	30,00	3.573,82	119,13
Germanistik	2.498,19	2.040,19	4,0	510	418,42	5,97	11,00	967,81	87,98
Anglistik	1.262,19	1.197,19	4,0	299	340,17	3,71	7,00	370,02	52,86
Romanistik	695,40	630,40	4,0	158	112,75	6,17	4,00	288,08	72,02
Klassische Philologie	250,75	250,75	4,0	63	31,58	7,94	2,00	103,21	51,61
Slavistik/ Russisch	491,23	491,23	4,0	123	22,25	22,08	2,00	323,14	161,57
Sinologie	506,22	441,22	4,0	110	31,42	16,11	3,00	304,81	101,60
Japanologie	251,81	186,81	4,0	47	103,17	2,44	3,00	135,94	45,31
Phonetik	82,32	82,32	4,0	21	20,92	3,94	1,00	66,12	66,12
Computerlinguistik und Digital Humani	362,08	350,08	8,0	44	32,17	11,26	3,00	180,41	60,14
Medienwissenschaft	861,47	789,47	8,0	99	185,25	4,65	2,00	325,23	162,62
Fachbereich II gesamt	7.261,66	6.459,66		1.474	1.298,08	5,59	38,00	3.064,77	80,65
Geschichte	3.135,29	2.895,29	4,0	724	229,58	13,66	11,00	806,68	73,33
Politikwissenschaft	490,87	490,87	4,0	123	336,00	1,46	7,00	402,27	57,47
Klassische Archäologie	621,20	195,20	4,0	49	45,50	13,65	2,00	284,64	142,32
Ägyptologie	227,66	227,66	4,0	57	7,17	31,77	1,00	95,55	95,55
Kunstgeschichte	474,26	426,26	4,0	106	48,17	9,85	3,00	249,92	83,31
Papyrologie	53,15	53,15	4,0	13	0,50	106,30	1,00	42,55	42,55
Fachbereich III gesamt	5.002,43	4.288,43		1.072	666,92	7,50	25,00	1.881,61	75,26
BWL	3.001,79	2.837,79	4,0	709	885,58	3,39	10,00	818,01	81,80
Soziologie	850,94	686,94	4,0	172	259,83	3,27	8,00	588,30	73,54
VWL	1.049,53	885,53	4,0	221	244,08	4,30	9,00	692,86	76,98
Mathematik	1.537,24	1.333,24	5,0	267	219,08	7,02	10,00	731,54	73,15
Informatik	2.873,36	2.657,36	8,0	332	315,25	9,11	8,00	1.210,04	151,26
Fachbereich IV gesamt	9.312,86	8.400,86		1.701	1.923,83	4,84	45,00	4.040,75	89,79
Rechtswissenschaft	3.106,75	2.960,75	4,0	740	1.364,83	2,28	19,00	1.524,18	80,22
Fachbereich V gesamt	3.106,75	2.960,75		740	1.364,83	2,28	19,00	1.524,18	80,22
Stoffliche Umweltdynamik und Stoffflü	3.377,48	2.810,48	15,0	187	78,50	43,03	3,00	817,78	272,59
Ökosystemare Prozessanalyse	2.862,81	2.383,81	15,0	159	178,00	16,08	4,00	1.045,27	261,32
Raumbezogene Entwicklungs- und Pla	305,69	239,69	5,0	48	23,00	13,29	2,00	223,44	111,72
Fachdidaktische Lehr- u. Lernforschun	175,04	175,04	5,0	35	195,58	0,89	2,00	140,48	70,24
Umweltsystemanalyse u. Modellbildun	2.013,34	1.804,34	15,0	120	87,50	23,01	6,00	900,49	150,08
Geologie und Physisch - Geographisc	1.892,62	1.304,62	5,0	261	18,00	105,15	5,00	587,84	117,57
Humangeographische Raumanalyse	1.220,63	1.114,63	5,0	223	89,75	13,60	3,00	407,92	135,97
Fachbereich VI gesamt	11.847,61	9.832,61		1.033	670,33	17,67	25,00	4.123,22	164,93
Innerhalb der Fachbereiche	46.001,78	38.139,78		7.232	8.311,00	5,54	182,00	18.208,35	100,05

* Studienplatzrelevante Fläche bezogen auf Miete LBB und weitere Anmietungen

** ohne Zusatzstudiengänge

Tabelle:

Entwicklung der Relation der Prüfungen (BA, MA, Diplom, Staatsexamen, Lehramt, Magister) zu Professoren nach Lehreinheiten

	2014	2015	2016	2017	2018		
					Relation	Prüfungen	Professoren
Erziehungswissenschaft	44,6	24,3	24,3	30,0	33,5	201	6,0
Bildungswissenschaften	66,0	73,3	68,3	70,3	49,3	148	3,0
Philosophie	18,5	18,3	24,3	20,5	22,0	66	3,0
Psychologie	23,9	17,1	20,4	20,9	23,6	330	14,0
Psychobiologie (Forschungsinstitut)	0,0	0,0	0,0	0,0	0,0		2,0
Pflegewissenschaften	0,0	0,0	0,0	0,0	7,0	14	2,0
Fachbereich I	27,7	21,9	23,6	24,7	25,3	759	30,0
Germanistik	27,2	22,2	21,8	21,9	16,4	180	11,0
Anglistik	35,7	29,2	19,6	24,7	16,9	118	7,0
Romanistik	22,0	21,0	18,2	19,8	12,5	50	4,0
Klassische Philologie	26,5	17,5	15,0	15,5	12,0	24	2,0
Slavistik/ Russisch	4,0	2,5	3,5	7,5	2,0	4	2,0
Sinologie	9,0	7,3	7,7	6,0	2,7	8	3,0
Japanologie	10,0	10,8	11,7	8,7	6,3	19	3,0
Phonetik	6,0	2,0	4,0	2,0	2,0	2	1,0
Computerlinguistik und Digital Humanities	2,3	2,0	5,3	3,3	3,0	9	3,0
Medienwissenschaft	18,3	15,7	14,7	16,3	26,0	52	2,0
Fachbereich II	20,7	17,1	15,7	16,5	12,3	466	38,0
Geschichte	19,6	13,1	13,9	13,4	11,5	126	11,0
Politikwissenschaft	23,6	22,1	16,6	19,4	14,9	104	7,0
Klassische Archäologie	4,5	2,5	3,0	4,0	1,5	3	2,0
Ägyptologie	1,0	2,0	1,0	2,0	1,0	1	1,0
Kunstgeschichte	9,7	9,0	9,7	4,7	2,0	6	3,0
Papyrologie	0,0	1,0	0,0	0,0	0,0		1,0
Fachbereich III	16,8	13,3	12,5	12,3	9,6	240	25,0
BWL	41,4	36,7	28,7	27,8	27,3	273	10,0
Soziologie	9,7	15,6	15,1	13,0	11,1	89	8,0
VWL	5,4	9,9	8,2	9,8	9,8	88	9,0
Mathematik	12,2	12,4	7,8	10,1	7,0	70	10,0
Informatik	4,3	3,4	3,8	3,3	3,0	18	6,0
Wirtschaftsinformatik	14,0	12,4	14,0	15,0	22,5	45	2,0
Fachbereich IV	15,8	16,3	13,6	13,8	13,0	583	45,0
Rechtswissenschaft	8,6	6,5	5,8	6,0	8,6	163	19,0
Fachbereich V	8,6	6,5	5,8	6,0	8,6	163	19,0
Geographie	21,8	15,9	11,8	11,0	n.v.		
Geowissenschaften	13,8	11,5	7,7	11,4	n.v.		
Stoffliche Umweltdynamik und Stoffflüsse					5,3	16	3,0
Ökosystemare Prozessanalyse					12,0	48	4,0
Raumbezogene Entwicklungs- und Planungsprozesse					4,5	9	2,0
Fachdidaktische Lehr- u. Lernforschung					51,5	103	2,0
Umweltsystemanalyse u. Modellbildung					5,0	30	6,0
Geologie und Physisch - Geographische Raumanalyse					0,4	2	5,0
Humangeographische Raumanalyse					10,3	31	3,0
Fachbereich VI	17,3	13,2	9,3	11,2	9,6	239	25,0
Relation über Fachbereiche	18,4	15,6	14,1	14,8	13,5	2.450	182,0

Tabelle:

Entwicklung der Relation der Abschlussprüfungen (BA, MA, Diplom, Staatsexamen, Lehramt, Magister) zu Lehrkräften nach Lehreinheiten

	2014	2015	2016	2017	2018		
					Relation	Prüfungen	Lehrkräfte
Erziehungswissenschaft	13,9	8,3	8,3	10,6	13,9	201	14,5
Bildungswissenschaften	23,3	19,1	18,6	19,2	19,7	148	7,5
Philosophie	7,4	7,3	8,1	8,2	7,3	66	9,0
Psychologie	7,7	5,1	6,0	6,1	7,3	330	45,3
Psychobiologie (Forschungsinstitut)	0,0	0,0	0,0	0,0	0,0		3,0
Pflegewissenschaften	0,0	0,0	0,0	0,0	7,0	14	2,0
Fachbereich I	9,6	7,2	7,7	8,2	9,3	759	81,3
Germanistik	8,2	6,9	6,7	6,5	6,9	180	26,0
Anglistik	11,6	9,2	6,7	7,7	6,2	118	19,0
Romanistik	5,5	5,5	5,1	4,5	2,9	50	17,5
Klassische Philologie	13,3	8,8	7,5	6,9	6,0	24	4,0
Slavistik/ Russisch	1,8	1,1	1,6	3,3	0,9	4	4,5
Sinologie	4,2	2,9	3,1	2,4	1,1	8	7,5
Japanologie	4,3	5,4	4,7	2,9	2,5	19	7,5
Phonetik	2,4	1,0	2,0	1,0	1,0	2	2,0
Computerlinguistik und Digital Humanities	1,2	1,0	2,7	1,7	1,3	9	7,0
Medienwissenschaft	9,2	7,8	7,3	8,2	13,0	52	4,0
Fachbereich II	7,3	6,1	5,6	5,5	4,7	466	99,0
Geschichte	9,0	6,5	7,5	6,4	5,9	126	21,5
Politikwissenschaft	10,6	10,3	8,1	8,2	6,9	104	15,0
Klassische Archäologie	2,3	1,3	1,5	2,0	0,8	3	4,0
Ägyptologie	0,5	1,0	0,5	1,0	0,5	1	2,0
Kunstgeschichte	4,5	4,2	5,3	2,2	0,9	6	6,5
Papyrologie	0,0	1,0	0,0	0,0	0,0		1,0
Fachbereich III	7,9	6,6	6,6	5,8	4,8	240	50,0
BWL	11,7	11,7	8,9	8,4	8,3	273	33,0
Soziologie	4,4	7,0	6,4	5,8	4,9	89	18,0
VWL	2,0	3,6	3,2	3,4	3,7	88	23,5
Mathematik	5,1	5,0	3,5	4,6	3,0	70	23,5
Informatik	1,4	1,3	1,3	1,1	1,0	18	17,3
Wirtschaftsinformatik	5,0	4,1	3,7	3,8	5,6	45	8,0
Fachbereich IV	5,6	6,1	5,0	5,0	4,7	583	123,3
Rechtswissenschaft	3,5	2,6	2,4	2,5	3,8	163	43,3
Fachbereich V	3,5	2,6	2,4	2,5	3,8	163	43,3
Geographie	10,5	7,7	5,8	5,4	n.v.		
Geowissenschaften	4,3	3,6	2,6	3,5	n.v.		
Stoffliche Umweltdynamik und Ökosystemare Prozessanalyse					1,8	16	9,0
Raumbezogene Entwicklungs- und Planungsprozesse					3,4	48	14,0
Fachdidaktische Lehr- u. Lernforschung					2,6	9	3,5
Umweltsystemanalyse u. Modellbildung					31,7	103	3,3
Geologie und Physisch - Geographische Raumanalyse					2,2	30	13,5
Humangeographische Raumanalyse					0,2	2	8,5
Fachbereich VI	6,3	4,8	3,5	4,1	4,0	239	59,8
Relation über Fachbereiche	6,9	5,9	5,4	5,4	5,4	2.450	456,5

Tabelle:

Entwicklung der Relation der Promotionen zu Professoren nach Lehreinheiten

	2014	2015	2016	2017	2018		
					Relation	Promotionen	Professoren
Erziehungswissenschaft	0,0	0,2	0,2	0,3	0,7	4	6,0
Bildungswissenschaften	0,0	0,0	0,0	0,0	0,0		3,0
Philosophie	0,5	0,5	0,0	0,0	0,0		3,0
Psychologie	1,0	1,3	0,7	0,4	1,2	17	14,0
Psychobiologie (Forschungsinstitut)	0,0	0,0	0,0	0,0	0,0		2,0
Pflegewissenschaften	0,0	0,0	0,0	0,0	0,0		2,0
Fachbereich I	0,5	0,7	0,4	0,3	0,7	21	30,0
Germanistik	0,5	0,3	0,1	0,4	0,2	2	11,0
Anglistik	0,2	0,0	0,0	0,4	0,0		7,0
Romanistik	0,2	0,0	0,2	0,0	0,3	1	4,0
Klassische Philologie	0,5	0,0	0,0	1,0	0,0		2,0
Slavistik/ Russisch	0,0	0,0	0,5	0,0	0,5	1	2,0
Sinologie	0,3	0,0	0,3	0,0	0,0		3,0
Japanologie	0,3	0,3	0,0	0,3	0,7	2	3,0
Phonetik	0,0	0,0	2,0	0,0	2,0	2	1,0
Computerlinguistik und Digital Humanities	0,3	0,0	0,0	0,0	1,0	3	3,0
Medienwissenschaft	0,7	0,0	0,3	0,7	0,5	1	2,0
Fachbereich II	0,3	0,1	0,2	0,3	0,3	12	38,0
Geschichte	0,4	0,6	0,2	0,5	0,5	6	11,0
Politikwissenschaft	0,9	0,3	0,1	0,1	0,1	1	7,0
Klassische Archäologie	0,0	0,0	0,0	1,5	0,5	1	2,0
Ägyptologie	0,0	0,0	0,0	0,0	0,0		1,0
Kunstgeschichte	1,3	0,0	1,0	1,0	0,7	2	3,0
Papyrologie	0,0	0,0	1,0	0,0	0,0		1,0
Fachbereich III	0,6	0,4	0,3	0,5	0,4	10	25,0
BWL	1,0	1,2	0,7	0,7	0,6	6	10,0
Soziologie	0,6	0,2	0,4	0,6	0,3	2	8,0
VWL	0,6	0,7	0,6	0,3	0,3	3	9,0
Mathematik	0,5	0,3	0,8	0,2	0,8	8	10,0
Informatik	0,2	0,0	0,7	0,3	0,5	3	6,0
Wirtschaftsinformatik	0,0	0,0	0,0	0,0	0,0		2,0
Fachbereich IV	0,6	0,5	0,6	0,4	0,5	22	45,0
Rechtswissenschaft	1,2	1,3	1,2	0,9	0,9	17	19,0
Fachbereich V	1,2	1,3	1,2	0,9	0,9	17	19,0
Geographie	0,0	0,0	0,0	0,0	n.v.		
Geowissenschaften	1,6	0,7	0,7	0,7	n.v.		
Stoffliche Umweltdynamik und Stoffflüsse					3,3	10	3,0
Ökosystemare Prozessanalyse					0,0		4,0
Raumbezogene Entwicklungs- und Planungsprozesse					0,0		2,0
Fachdidaktische Lehr- u. Lernforschung					0,0		2,0
Umweltsystemanalyse u. Modellbildung					0,0		6,0
Geologie und Physisch - Geographische Raumanalyse					0,0		5,0
Humangeographische Raumanalyse					0,0		3,0
Fachbereich VI	0,9	0,4	0,4	0,4	0,4	10	25,0
Relation über Fachbereiche	0,6	0,5	0,5	0,4	0,5	92	182,0

Tabelle:

Entwicklung der Relation zugewiesener Lehr- und Forschungsmittel zu Personal (Stellen-Soll) nach Fachbereichen in Tausend €
zu wissenschaftlichem Lehrpersonal

Jahr	Fachbereich						gesamt							
	I	II	III	IV	V	VI								
2010	5.872	5.411	6.150	4.622	7.118	6.479	5.677	2.727.000/ 480,4						
2011	5.164	4.977	5.291	3.798	6.217	5.742	4.954	2.417.000/ 487,9						
2012	5.151	4.897	5.125	3.831	6.326	5.580	4.911	2.408.000/ 490,4						
2013	4.523	4.170	4.625	3.556	7.196	4.698	4.476	2.226.000/ 497,3						
2014	4.674	4.296	4.771	3.650	6.863	4.552	4.520	2.206.000/ 488,0						
2015	5.769	4.998	5.887	4.420	9.416	5.413	5.533	2.701.000/ 488,1						
2016	5.216	4.892	5.509	4.487	9.354	4.700	5.290	2.646.976/ 500,4						
2017	5.818	4.637	5.368	4.593	9.706	4.406	5.362	2.637.225/ 491,8						
2018	5.389	4.470	5.411	4.531	9.833	4.460	5.239	2.632.983/ 502,6						
2019	6.333	514.543/ 81,3	4.726	467.882/ 99,0	5.334	266.698/ 50,0	4.517	556.740/ 123,3	10.888	470.908/ 43,3	4.864	290.623/ 59,8	5.624	2.567.394/ 456,5

zu Professoren

Jahr	Fachbereich						gesamt							
	I	II	III	IV	V	VI								
2010	17.250	16.083	13.160	13.034	18.389	17.708	15.538	2.727.000/ 175,5						
2011	15.214	15.139	11.640	10.966	15.889	15.875	13.772	2.417.000/ 175,5						
2012	15.500	14.556	11.480	10.967	16.167	15.542	13.643	2.408.000/ 176,5						
2013	14.214	12.289	10.792	10.022	18.389	13.125	12.541	2.226.000/ 177,5						
2014	13.862	12.541	10.833	10.308	17.444	12.375	12.428	2.206.000/ 177,5						
2015	16.633	14.256	12.480	12.344	23.278	14.826	14.882	2.701.000/ 181,5						
2016	15.816	13.636	11.120	12.010	23.255	12.877	14.042	2.646.976/ 188,5						
2017	17.793	12.945	10.161	12.426	23.244	11.551	14.028	2.637.225/ 188,0						
2018	16.166	13.380	11.504	12.590	23.548	12.337	14.310	2.632.983/ 184,0						
2019	17.151	514.543/ 30,0	12.313	467.882/ 38,0	10.668	266.698/ 25,0	12.372	556.740/ 45,0	24.785	470.908/ 19,0	11.625	290.623/ 25,0	14.107	2.567.394/ 182,0

Tabelle:

Entwicklung der Relation zugewiesener Lehr- und Forschungsmittel zu Studierenden (1. Studienfach) nach Fachbereichen in €

Jahr	Fachbereich						gesamt							
	I	II	III	IV	V	VI								
2007	170	141	151	169	202	224	171	2.307.864/ 13.496						
2008	197	159	170	196	234	255	195	2.623.799/ 13.471						
2009	194	156	172	198	227	237	191	2.695.000/ 14.112						
2010	208	162	179	182	221	256	194	2.727.000/ 14.076						
2011	182	150	161	145	186	222	168	2.417.000/ 14.407						
2012	195	144	158	131	172	238	163	2.408.000/ 14.746						
2013	182	133	144	119	175	222	152	2.226.000/ 14.629						
2014	182	141	158	121	155	227	153	2.206.000/ 14.373						
2015	212	186	209	154	196	277	194	2.701.000/ 13.922						
2016	199	201	218	163	199	284	199	2.646.976/ 13.295						
2017	214	207	235	165	207	273	205	2.637.225/ 12.837						
2018	198	224	255	180	212	281	213	2.632.983/ 12.357						
2019	181	514.543/ 2.850	205	467.882/ 2.284	238	266.698/ 1.120	197	556.740/ 2.830	236	470.908/ 1.993	266	290.623/ 1.091	211	2.567.394/ 12.168

Tabelle:

Relation Drittmiteleinahmen zu Professoren (Stellen-Soll) nach Lehreinheiten und Fachbereichen in € (ohne Anteile SFB und Kompetenzzentren)

	2014	2015	2016	2017	2018		
					Relation	Drittmittel-einnahmen	Professoren
Erziehungs-/Bildungswissenschaften					n.v.		
Erziehungswissenschaft	4.099	4.319	12.324	19.008	18.521	111.128	6,0
Bildungswissenschaften	21.176	13.371	17.926	5.438	13.880	41.639	3,0
Philosophie	30.314	7.375	3.148	5.970	22.897	68.690	3,0
Psychologie	98.377	98.488	99.565	115.159	84.343	1.349.487	16,0
Pflegewissenschaften	0	52.000	43.586	50.642	82.422	164.843	2,0
Fachbereich I	59.311	57.592	60.593	67.699	57.860	1.735.788	30,0
Germanistik	143.421	74.313	48.384	66.369	12.569	138.262	11,0
Anglistik	167	22.453	6.914	10.044	20.674	144.715	7,0
Romanistik	10.237	22.043	31.652	24.028	6.029	24.114	4,0
Klassische Philologie	124.234	164.596	126.668	69.964	25.837	51.674	2,0
Slavistik/ Russisch	10.431	55.480	45.810	111.988	245.447	490.894	2,0
Sinologie	31.454	19.555	10.425	48.781	64.340	193.020	3,0
Japanologie	0	7.249	11.485	9.239	50.661	151.984	3,0
Phonetik	0	0	0	0	0		1,0
Computerlinguistik und Digital Humanities	45.945	36.467	7.356	-19.910	41.883	125.648	3,0
Medienwissenschaft	65.199	67.263	73.055	50.195	86.247	172.493	2,0
Fachbereich II	60.064	47.534	34.770	39.110	76.305	2.899.585	38,0
Geschichte	132.430	88.933	116.476	123.849	75.198	827.177	11,0
Politikwissenschaft	20.894	17.523	3.617	17.189	22.873	160.109	7,0
Klassische Archäologie	107.909	91.138	68.340	45.660	286.850	573.699	2,0
Ägyptologie	1.140	2.871	1.737	-54	0		1,0
Kunstgeschichte	283.099	153.253	122.776	187.677	20.008	60.023	3,0
Papyrologie	-142	3.000	0	0	0		1,0
Fachbereich III	106.793	71.371	73.209	85.478	73.920	1.848.004	25,0
BWL	12.876	21.030	29.531	20.270	23.239	232.385	10,0
Soziologie	48.850	-1.301	11.882	15.016	51.330	410.644	8,0
VWL	40.622	43.689	31.725	89.010	91.039	819.353	9,0
Mathematik	42.706	40.856	86.419	103.858	123.361	1.233.611	10,0
Informatik	79.234	61.572	85.605	47.790	45.358	272.149	6,0
Wirtschaftsinformatik	49.356	77.827	90.215	132.386	88.908	177.816	2,0
Fachbereich IV	45.685	34.436	49.648	60.311	69.910	3.145.957	45,0
Rechtswissenschaft	14.505	8.628	8.857	6.439	8.791	167.029	19,0
Fachbereich V	14.936	8.835	8.857	6.439	11.686	222.029	19,0

Tabelle:

Relation Drittmiteleinahmen zu Professoren (Stellen-Soll) nach Lehreinheiten und Fachbereichen in € (ohne Anteile SFB und Kompetenzzentren)

	2014	2015	2016	2017	2018		
					Relation	Drittmittel-einnahmen	Professoren
Geographie	36.161	22.532	57.508	59.972	n.v.		
Geowissenschaften	246.659	202.201	156.355	232.120	n.v.		
Stoffliche Umweltdynamik und Stoffflüsse					137.987	413.962	3,0
Ökosystemare Prozessanalyse					165.669	662.677	4,0
Raumbezogene Entwicklungs- und Planungsprozesse					203.623	407.246	2,0
Fachdidaktische Lehr- u. Lernforschung					25.000	50.000	2,0
Umweltsystemanalyse u. Modellbildung					117.509	705.056	6,0
Geologie und Physisch - Geographische Raumanalyse					35.729	178.644	5,0
Humangeographische Raumanalyse					5.922	17.766	3,0
Fachbereich VI	155.138	131.622	118.337	163.261	150.392	3.759.800	25,0
Relation über Fachbereiche	70.265	56.759	57.115	68.906	74.787	13.611.163	182,0

Drittmiteleinahmen Ø letzten 5 Jahre	65.454	12.095.926	184,8
---	---------------	-------------------	--------------

Drittmiteleinahmen Ø letzten 3 Jahre	66.837	12.342.529	184,7
---	---------------	-------------------	--------------

Tabelle:

Relation Drittmittelausgaben zu Professoren (Stellen-Soll) nach Lehreinheiten und Fachbereichen in €

	2014	2015	2016	2017	Relation	2018 Drittmittel- ausgaben	Professoren
Erziehungs-/Bildungswissenschaften					n.v.		
Erziehungswissenschaft	0	6.861	11.187	18.669	21.582	129.489	6,0
Bildungswissenschaften	0	18.249	16.624	8.731	17.980	53.941	3,0
Philosophie	0	23.525	8.824	3.092	31.825	95.474	3,0
Psychologie	0	66.229	135.285	108.739	79.851	1.277.616	16,0
Pflegewissenschaften	0	48.910	44.775	51.025	78.283	156.565	2,0
Fachbereich I	0	43.498	80.249	64.335	57.103	1.713.085	30,0
Germanistik	0	59.512	60.612	65.431	11.539	126.925	11,0
Anglistik	0	19.615	7.463	10.157	12.996	90.972	7,0
Romanistik	0	17.409	31.255	22.744	24.519	98.075	4,0
Klassische Philologie	0	118.863	115.627	68.042	22.261	44.523	2,0
Slavistik/ Russisch	0	57.899	39.833	141.028	617.291	1.234.582	2,0
Sinologie	0	-28.670	31.887	33.301	8.430	25.290	3,0
Japanologie	0	9.118	9.070	2.528	0		3,0
Phonetik	0	0	0	0	0		1,0
Computerlinguistik und Digital Humanities	0	22.658	6.349	18	29.125	87.375	3,0
Medienwissenschaft	0	71.987	61.416	53.139	75.671	151.343	2,0
Fachbereich II	0	36.182	37.809	40.177	82.922	3.151.038	38,0
Geschichte	0	87.730	93.949	117.404	82.833	911.168	11,0
Politikwissenschaft	0	14.565	6.564	12.631	15.395	107.763	7,0
Klassische Archäologie	0	94.603	69.279	192.943	239.185	478.370	2,0
Ägyptologie	0	12.212	1.452	906	0		1,0
Kunstgeschichte	0	208.570	216.443	112.404	19.498	58.493	3,0
Papyrologie	0	3.000	0	18	0		1,0
Fachbereich III	0	76.772	73.685	84.155	71.433	1.785.819	25,0
BWL	0	22.308	39.880	22.152	17.748	177.481	10,0
Soziologie	0	10.449	18.383	21.112	53.302	426.412	8,0
VWL	0	34.572	45.813	39.189	46.835	421.517	9,0
Mathematik	0	32.326	77.552	116.228	54.727	547.269	10,0
Informatik	0	49.895	71.188	45.620	46.397	278.384	6,0
Wirtschaftsinformatik	0	106.848	138.110	156.777	96.657	193.315	2,0
Fachbereich IV	0	36.497	54.157	55.393	45.431	2.044.377	45,0
Rechtswissenschaft	0	6.985	8.873	8.510	7.151	135.862	19,0
Fachbereich V	0	7.944	8.873	8.510	9.878	187.681	19,0

Tabelle:
Relation Drittmittelausgaben zu Professoren (Stellen-Soll) nach Lehreinheiten und Fachbereichen in €

	2014	2015	2016	2017	Relation	2018 Drittmittel- ausgaben	Professoren
Geographie	0	30.729	64.164	55.541	n.v.		
Geowissenschaften	0	177.963	213.302	127.484	n.v.		
Stoffliche Umweltdynamik und Stoffflüsse					119.299	357.898	3,0
Ökosystemare Prozessanalyse					167.186	668.743	4,0
Raumbezogene Entwicklungs- und Planungsprozesse					227.853	455.705	2,0
Fachdidaktische Lehr- u. Lernforschung					25.112	50.224	2,0
Umweltsystemanalyse u. Modellbildung					132.963	797.780	6,0
Geologie und Physisch - Geographische Raumanalyse					42.598	212.989	5,0
Humangeographische Raumanalyse					5.833	17.499	3,0
Fachbereich VI	0	120.433	155.941	98.707	138.548	3.463.695	25,0
Relation über Fachbereiche	0	51.756	67.251	58.626	67.833	12.345.695	182,0

Drittmittelausgaben Ø letzten 3 Jahre	64.578	11.925.335	184,7
--	---------------	-------------------	--------------

Tabelle:

Buchbestände nach Fächern in Relation zur Zahl der Studierenden und des wissenschaftlichen Lehrpersonals

		Bände insgesamt	Studierende in VZSÄ	Bände/ VZSÄ	Wiss. Lehr- personal	Bände/ wiss. Lehrpers.
Fachbereich I	Erziehungs- /Bildungswissenschaften	67.655	1.570,3	43,1	22,0	3.075,2
	Philosophie	40.910	325,9	125,5	9,0	4.545,6
	Psychologie	75.619	1.563,0	48,4	48,3	1.567,2
	Pflegewissenschaften	0	73,0	0,0	2,0	0,0
Fachbereich II	Germanistik	99.656	664,3	150,0	26,0	3.832,9
	Anglistik	78.425	522,2	150,2	19,0	4.127,6
	Romanistik	96.244	180,8	532,2	17,5	5.499,7
	Klassische Philologie	33.551	64,3	521,5	4,0	8.387,8
	Slavistik/ Russisch	33.212	44,9	739,4	4,5	7.380,4
	Sinologie	40.223	65,9	610,2	7,5	5.363,1
	Japanologie	23.922	160,6	149,0	7,5	3.189,6
	Medienwissenschaft	10.734	244,0	44,0	4,0	2.683,5
Fachbereich III	Geschichte	145.545	402,9	361,2	21,5	6.769,5
	Politikwissenschaft	72.121	519,1	138,9	15,0	4.808,1
	Klassische Archäologie	20.544	87,6	234,6	4,0	5.136,0
	Ägyptologie	14.684	10,4	1.409,7	2,0	7.342,0
	Kunstgeschichte	43.420	84,8	511,8	6,5	6.680,0
Fachbereich IV	BWL / VWL	139.059	1.605,4	86,6	56,5	2.461,2
	Soziologie	69.010	452,5	152,5	18,0	3.833,9
	Mathematik	39.246	334,3	117,4	23,5	1.670,0
	Informatik/LDV	28.727	537,4	53,5	32,3	890,8
Fachbereich V	Rechtswissenschaft	182.390	2.005,5	90,9	43,3	4.217,1
Fachbereich VI	Geographie/Geowissenschaften	123.017	1.065,2	115,5	59,8	2.058,9
Universität gesamt		169.671	0,0	n.b.	0,0	n.v.
Gesamtsumme		1.647.585	12.584,4	130,9	453,5	3.633,0

Tabelle:
Strukturdaten der Fächer und Fachbereiche im Überblick

	Studierende A-Fach zu Professoren 2018	Studierende A- Fach zu Lehrkräften 2018	Haushaltsmittel zu Studierende A- Fach 2018	Prüfungen zu Professoren 2018	Promotionen zu Professoren Σ 2014 - 2018	Drittmittleinnahmen zu Professoren Ø 2015 - 2018
Erziehungswissenschaft	174	72	0	33,5	1,3	8.227
Bildungswissenschaften	0	0	0	49,3	0,0	10.256
Philosophie	97	32	0	22,0	1,3	12.037
Psychologie	99	33	0	20,6	4,1	70.847
Pflegewissenschaften	37	37	0	7,0	0,0	32.664
Fachbereich I	100	37	172	25,3	2,6	43.838
Germanistik	81	34	0	16,4	1,4	49.294
Anglistik	94	34	0	16,9	0,6	8.146
Romanistik	48	11	0	12,5	0,8	15.710
Klassische Philologie	37	19	0	12,0	1,5	73.043
Slavistik/ Russisch	25	11	0	2,0	1,0	67.022
Sinologie	28	11	0	2,7	0,7	24.936
Japanologie	78	31	0	6,3	1,7	11.579
Phonetik	15	8	0	2,0	4,0	0
Computerlinguistik und Digital Humanities	25	11	0	3,0	1,3	15.963
Medienwissenschaft	144	72	0	26,0	3,0	67.116
Fachbereich II	67	26	183	12,3	1,3	37.818
Geschichte	39	20	0	11,5	2,3	82.033
Politikwissenschaft	86	40	0	14,9	1,6	11.802
Klassische Archäologie	46	23	0	1,5	2,0	85.700
Ägyptologie	5	3	0	1,0	0,0	813
Kunstgeschichte	33	15	0	2,0	4,0	109.545
Papyrologie	4	4	0	0,0	1,0	408
Fachbereich III	49	25	217	9,6	2,1	60.752
BWL	116	35	0	27,3	4,2	15.278
Soziologie	63	28	0	11,1	2,1	18.817
VWL	47	18	0	9,8	2,4	42.298
Mathematik	43	18	0	7,0	2,6	56.743
Informatik	41	14	0	3,0	1,7	47.117
Wirtschaftsinformatik	119	30	0	22,5	0,0	67.213
Fachbereich IV	67	24	185	13,0	2,6	37.632
Rechtswissenschaft	105	46	235	8,6	5,3	7.072
Fachbereich V	105	46	235	8,6	5,3	7.072
Geographie/Geowissenschaften	n.b.	n.b.	n.b.	n.b.	n.b.	n.b.
Stoffliche Umweltdynamik und Stoffflüsse	47	16	0	5,3	3,3	19.712
Ökosystemare Prozessanalyse	62	18	0	12,0	0,0	23.667
Raumbezogene Entwicklungs- und Planungsprozesse	25	14	0	4,5	0,0	29.089
Fachdidaktische Lehr- u. Lernforschung	201	123	0	51,5	0,0	3.571
Umweltsystemanalyse u. Modellbildung	29	13	0	5,0	0,0	16.787
Geologie und Physisch - Geographische Raumanalyse	6	4	0	0,4	0,0	5.104
Humangeographische Raumanalyse	51	19	0	10,3	0,0	846
Fachbereich VI	48	20	243	9,6	2,5	101.582
Fachbereiche gesamt	71	28	198	13,5	2,5	47.464
Berechnungsgrundlage	<u>12.987</u> 182,00	<u>12.987</u> 456,50	<u>2.567.394</u> 12.987	<u>2.450</u> 182,00	<u>459</u> 182,00	<u>8.638.377</u> 182,00

**Tabelle:
Strukturdaten des Fachbereichs I**

		EW und BW	Erziehungswissenschaft	Bildungswissenschaften	Philosophie	Psychologie		FB I gesamt	Fachbereiche gesamt	
Personal		absolut	absolut	absolut	absolut	absolut		absolut	in %	absolut
Professoren	2019		6,00	3,00	3,00	16,00		28,00	15,4%	182
Akademische Mitarbeiter	2019		8,50	4,50	6,00	32,25		52,25	18,1%	288
Lehrkräfte gesamt	2019		14,50	7,50	9,00	48,25		79,25	17,4%	457
Nichtwissenschaftliches Personal	2019		3,50	1,50	1,00	16,75		24,25	20,8%	117
wiss. Drittmittelpersonal	2019		1,75	0,90	1,65	16,40		20,70	3,2%	657
Studierende		absolut	absolut	absolut	absolut	absolut		absolut	in %	absolut
im 1. Studienfach	WS 18/19		999,00	1,00	230,00	1.548,00				
davon im 1. und 2. Fachsemester	WS 18/19		237,00		71,00	618,00		926,00	26,7%	3.473
VZSÄ ABC-Fachbelegung	WS 18/19		1.091,50	478,75	325,92	1.563,00		3.459,17	26,4%	13.092
VZSÄ ABC-Fachbelegung in Regelstudienzeit	WS 18/19		633,83	291,58	197,58	1.208,00		2.331,00	27,4%	8.501
Flächen		absolut	absolut	absolut	absolut	absolut		absolut	in %	absolut
Flächenrichtwert	2018	4,00			4,00	5,80				
Studienplätze	2018	477,90			147,66	585,49		1.211,04	16,7%	7.231
Bürofläche in m²	2018	643,36			242,35	2.437,36		3.323,07	18,3%	18.208
Haushalt		absolut	absolut	absolut	absolut	absolut		absolut	in %	absolut
Haushaltsmittel in T€	2019							514,54	20,0%	2.567
Drittmiteleinahmen in T€	2018		111,13	41,64	68,69	1.349,49		1.570,94	11,5%	13.611
Prüfungen		absolut	absolut	absolut	absolut	absolut		absolut	in %	absolut
Habilitation	Σ 2014 - 2018					1,00		1,00	6,7%	15
Promotion	Σ 2014 - 2018		8,00		4,00	65,00		77,00	16,8%	459
Bachelor Kernfach	2018		162,00			198,00		360,00	48,8%	738
Bachelor 2-fach	2018				8,00			8,00	4,2%	190
Bachelor ed.	2018			148,00	33,00			181,00	41,2%	439
Master Kernfach	2018		37,00			132,00		169,00	32,7%	517
Master 2-fach	2018				3,00			3,00	8,8%	34
juristisches Staatsexamen	2018							0,00	0,0%	163
Diplom	2018		2,00					2,00	40,0%	5
Magister	2018				2,00			2,00	14,3%	14
Lehramt u. Master Ed	2018				20,00			20,00	5,7%	350
Zusatzqualifikationen	2018							0,00	0,0%	308
Kennzahlen		Quote	Quote	Quote	Quote	Quote		Quote	in %	Quote
Studierende A-Fach / Professoren	2018		174,17	0,33	96,67	99,25		99,90	140,0%	71
Studierende A-Fach / Lehrkraft	2018		72,07	0,13	32,22	32,91		36,89	129,7%	28
Haushaltsmittel / Studierende A-Fach	2018							171,69	86,8%	198
Prüfungen / Professoren	2018		33,50	49,33	22,00	20,63		25,30	187,9%	13
Promotionen / Professoren	Σ 2014 - 2018		1,33		1,33	4,06		2,57	101,8%	3
Drittmiteleinahmen in T€ / Professoren	Ø 2014 - 2018		11,52	14,36	16,85	99,19		61,45	92,5%	66
Drittmiteleinahmen in T€ / Lehrkraft	Ø 2014 - 2018		4,77	5,74	5,62	32,89		22,69	85,6%	26

**Tabelle:
Strukturdaten des Fachbereichs II**

		Germanistik	Anglistik	Romanistik	Klass. Philologie	Slavistik und Russ.	Sinologie	Japanologie	Phonetik	Comp.-Ling. und DH	Medienwissenschaft		FB II gesamt	Fachbereiche gesamt	
Personal													absolut	in %	absolut
Professoren	2019	11,00	7,00	4,00	2,00	2,00	3,00	3,00	1,00	3,00	2,00		38,00	20,9%	182
Akademische Mitarbeiter	2019	15,00	12,00	13,50	2,00	2,50	4,50	4,50	1,00	4,00	2,00		62,00	21,5%	288
Lehrkräfte gesamt	2019	26,00	19,00	17,50	4,00	4,50	7,50	7,50	2,00	7,00	4,00		99,00	21,7%	457
Nichtwissenschaftliches Personal	2019	4,75	3,25	2,00	1,00	1,00	1,00	1,00	0,50	1,00	1,00		18,00	15,4%	117
wiss. Drittmittelpersonal	2019	2,05	1,00	1,00	0,50	14,95					1,50		27,04	4,1%	657
Studierende													absolut	in %	absolut
im 1. Studienfach	WS 18/19	1.072,00	602,00	149,00	53,00	39,00	81,00	225,00	12,00	70,00	279,00				
davon im 1. und 2. Fachsemester	WS 18/19	252,00	174,00	33,00	11,00	6,00	16,00	60,00	2,00	16,00	102,00		672,00	19,3%	3.473
VZSÄ ABC-Fachbelegung	WS 18/19	1.025,25	522,17	180,83	64,33	44,92	65,92	160,58	30,42	65,50	244,00		2.403,92	18,4%	13.092
VZSÄ ABC-Fachbelegung in Regelstudienzeit	WS 18/19	533,42	340,17	112,75	31,58	22,25	31,42	103,17	20,92	32,17	185,25		1.413,08	16,6%	8.501
Flächen													absolut	in %	absolut
Flächenrichtwert	2018	4,00	4,00	4,00	4,00	4,00	4,00	4,00	4,00	8,00	8,00				
Studienplätze	2018	510,05	299,30	157,60	62,69	122,81	110,31	46,70	20,58	43,76	98,68		1.472,47	20,4%	7.231
Bürofläche in m²	2018	967,81	370,02	288,08	103,21	323,14	304,81	135,94	66,12	180,41	325,23		3.064,77	16,8%	18.208
Haushalt													absolut	in %	absolut
Haushaltsmittel in T€	2019												467,88	18,2%	2.567
Drittmittleinnahmen in T€	2018	138,26	144,72	24,11	51,67	490,89	193,02	151,98		125,65	172,49		2.899,58	21,3%	13.611
Prüfungen													absolut	in %	absolut
Habilitation	Σ 2014 - 2018	3,00									1,00		4,00	26,7%	15
Promotion	Σ 2014 - 2018	15,00	4,00	3,00	3,00	2,00	2,00	5,00	4,00	4,00	6,00		48,00	10,5%	459
Bachelor Kernfach	2018										15,00		15,00	2,0%	738
Bachelor 2-fach	2018	16,00	22,00	3,00			5,00	15,00		3,00	16,00		80,00	42,1%	190
Bachelor ed.	2018	64,00	42,00	18,00	8,00								132,00	30,1%	439
Master Kernfach	2018	12,00	5,00				2,00	3,00	1,00	6,00	15,00		44,00	8,5%	517
Master 2-fach	2018	7,00	2,00			2,00					5,00		16,00	47,1%	34
juristisches Staatsexamen	2018												0,00	0,0%	163
Diplom	2018												0,00	0,0%	5
Magister	2018	1,00	3,00				1,00	1,00	1,00		1,00		8,00	57,1%	14
Lehramt u. Master Ed	2018	80,00	44,00	29,00	16,00	2,00							171,00	48,9%	350
Zusatzqualifikationen	2018	64,00											64,00	20,8%	308
Kennzahlen													Quote	in %	Quote
Studierende A-Fach / Professoren	2018	81,36	93,57	47,50	37,00	24,50	28,33	77,67	15,00	24,67	144,00		67,32	94,3%	71
Studierende A-Fach / Lehrkraft	2018	34,42	34,47	10,86	18,50	10,89	11,33	31,07	7,50	10,57	72,00		25,84	90,8%	28
Haushaltsmittel / Studierende A-Fach	2018												182,91	92,5%	198
Prüfungen / Professoren	2018	16,36	16,86	12,50	12,00	2,00	2,67	6,33	2,00	3,00	26,00		12,26	91,1%	13
Promotionen / Professoren	Σ 2014 - 2018	1,36	0,57	0,75	1,50	1,00	0,67	1,67	4,00	1,33	3,00		1,26	50,1%	3
Drittmittleinnahmen in T€ / Professoren	Ø 2014 - 2018	69,01	11,40	21,99	102,26	93,83	34,91	16,21		22,35	93,96		52,95	79,7%	66
Drittmittleinnahmen in T€ / Lehrkraft	Ø 2014 - 2018	29,20	4,20	5,03	51,13	41,70	13,96	6,48		9,58	46,98		20,32	76,7%	26

**Tabelle:
Strukturdaten des Fachbereichs III**

		Ge- schichte	Politik- wissen- schaft	Klass. Archäo- logie	Ägypto- logie	Kunst- ge- schichte	Papyro- logie		FB III gesamt	Fach- bereiche gesamt	
Personal		absolut	absolut	absolut	absolut	absolut	absolut		absolut	in %	absolut
Professoren	2019	11,00	7,00	2,00	1,00	3,00	1,00		25,00	13,7%	182
Akademische Mitarbeiter	2019	10,50	8,00	2,00	1,00	3,50			26,00	9,0%	288
Lehrkräfte gesamt	2019	21,50	15,00	4,00	2,00	6,50	1,00		50,00	11,0%	457
Nichtwissenschaftliches Personal	2019	4,50	2,75	1,75	0,50	1,75	0,50		12,75	10,9%	117
wiss. Drittmittelpersonal	2019	8,35	1,50	3,50		0,65			14,50	2,2%	657
Studierende		absolut	absolut	absolut	absolut	absolut	absolut		absolut	in %	absolut
im 1. Studienfach	WS 18/19	379,00	556,00	85,00	4,00	92,00	4,00				
davon im 1. und 2. Fachsemester	WS 18/19	80,00	181,00	27,00	1,00	24,00	1,00		314,00	9,0%	3.473
VZSÄ ABC-Fachbelegung	WS 18/19	402,92	519,08	87,58	10,42	84,83	2,42		1.107,25	8,5%	13.092
VZSÄ ABC-Fachbelegung in Regelstudienzeit	WS 18/19	229,58	336,00	45,50	7,17	48,17	0,50		666,92	7,8%	8.501
Flächen		absolut	absolut	absolut	absolut	absolut	absolut		absolut	in %	absolut
Flächenrichtwert	2018	4,00	4,00	4,00	4,00	4,00	4,00				
Studienplätze	2018	723,82	122,72	48,80	56,92	106,57	13,29		1.072,11	14,8%	7.231
Bürofläche in m²	2018	806,68	402,27	284,64	95,55	249,92	42,55		1.881,61	10,3%	18.208
Haushalt		absolut	absolut	absolut	absolut	absolut	absolut		absolut	in %	absolut
Haushaltsmittel in T€	2019								266,70	10,4%	2.567
Drittmiteleinahmen in T€	2018	827,18	160,11	573,70		60,02			1.848,00	13,6%	13.611
Prüfungen		absolut	absolut	absolut	absolut	absolut	absolut		absolut	in %	absolut
Habilitation	Σ 2014 - 2018	6,00	2,00						8,00	53,3%	15
Promotion	Σ 2014 - 2018	25,00	11,00	4,00		12,00	1,00		53,00	11,5%	459
Bachelor Kernfach	2018			1,00					1,00	0,1%	738
Bachelor 2-fach	2018	13,00	46,00	1,00		3,00			63,00	33,2%	190
Bachelor ed.	2018	50,00	16,00						66,00	15,0%	439
Master Kernfach	2018	5,00	9,00	1,00		2,00			17,00	3,3%	517
Master 2-fach	2018	8,00	6,00		1,00				15,00	44,1%	34
juristisches Staatsexamen	2018								0,00	0,0%	163
Diplom	2018								0,00	0,0%	5
Magister	2018	1,00	2,00			1,00			4,00	28,6%	14
Lehramt u. Master Ed	2018	49,00	25,00						74,00	21,1%	350
Zusatzqualifikationen	2018								0,00	0,0%	308
Kennzahlen		Quote	Quote	Quote	Quote	Quote	Quote		Quote	in %	Quote
Studierende A-Fach / Professoren	2018	39,00	86,00	45,50	5,00	33,00	4,00		49,20	68,9%	71
Studierende A-Fach / Lehrkraft	2018	19,95	40,13	22,75	2,50	15,23	4,00		24,60	86,5%	28
Haushaltsmittel / Studierende A-Fach	2018								216,83	109,7%	198
Prüfungen / Professoren	2018	11,45	14,86	1,50	1,00	2,00			9,60	71,3%	13
Promotionen / Professoren	Σ 2014 - 2018	2,27	1,57	2,00		4,00	1,00		2,12	84,1%	3
Drittmiteleinahmen in T€ / Professoren	Ø 2014 - 2018	114,85	16,52	119,98	1,14	153,36	0,57		85,05	128,0%	66
Drittmiteleinahmen in T€ / Lehrkraft	Ø 2014 - 2018	58,76	7,71	59,99	0,57	70,78	0,57		42,53	160,5%	26

**Tabelle:
Strukturdaten des Fachbereichs IV**

		BWL	Sozio- logie	VWL	Mathe- matik	Infor- matik	Wirt- schafts- infor- matik		FB IV gesamt	Fach- bereiche gesamt	
Personal		absolut	absolut	absolut	absolut	absolut	absolut		absolut	in %	absolut
Professoren	2019	10,00	8,00	9,00	10,00	6,00	2,00		45,00	24,7%	182
Akademische Mitarbeiter	2019	23,00	10,00	14,50	13,50	11,25	6,00		79,25	27,5%	288
Lehrkräfte gesamt	2019	33,00	18,00	23,50	23,50	17,25	8,00		123,25	27,0%	457
Nichtwissenschaftliches Personal	2019	5,50	3,75	4,50	4,50	3,00	1,00		23,75	20,3%	117
wiss. Drittmittelpersonal	2019	3,24	3,12	10,52	6,00	3,00	4,00		29,88	4,5%	657
Studierende		absolut	absolut	absolut	absolut	absolut	absolut		absolut	in %	absolut
im 1. Studienfach	WS 18/19	1.107,00	485,00	398,00	391,00	227,00	222,00				
davon im 1. und 2. Fachsemester	WS 18/19	360,00	130,00	88,00	105,00	61,00	60,00		804,00	23,2%	3.473
VZSÄ ABC-Fachbelegung	WS 18/19	1.202,00	452,50	403,42	334,33	236,42	235,50		2.864,17	21,9%	13.092
VZSÄ ABC-Fachbelegung in Regelstudienzeit	WS 18/19	885,58	259,83	244,08	219,08	146,25	169,00		1.923,83	22,6%	8.501
Flächen		absolut	absolut	absolut	absolut	absolut	absolut		absolut	in %	absolut
Flächenrichtwert	2018	4,00	4,00	4,00	5,00	8,00					
Studienplätze	2018	709,45	171,74	221,38	266,65	332,17			1.701,38	23,5%	7.231
Bürofläche in m²	2018	818,01	588,30	692,86	731,54	1.210,04			4.040,75	22,2%	18.208
Haushalt		absolut	absolut	absolut	absolut	absolut	absolut		absolut	in %	absolut
Haushaltsmittel in T€	2019								556,74	21,7%	2.567
Drittmiteleinahmen in T€	2018	232,39	410,64	819,35	1.233,61	272,15	177,82		3.145,96	23,1%	13.611
Prüfungen		absolut	absolut	absolut	absolut	absolut	absolut		absolut	in %	absolut
Habilitation	Σ 2014 - 2018				1,00				1,00	6,7%	15
Promotion	Σ 2014 - 2018	42,00	17,00	22,00	26,00	10,00			117,00	25,5%	459
Bachelor Kernfach	2018	156,00	20,00	39,00	11,00	8,00	31,00		265,00	35,9%	738
Bachelor 2-fach	2018		31,00	6,00		2,00			39,00	20,5%	190
Bachelor ed.	2018				20,00				20,00	4,6%	439
Master Kernfach	2018	117,00	38,00	43,00	18,00	5,00	14,00		235,00	45,5%	517
Master 2-fach	2018								0,00	0,0%	34
juristisches Staatsexamen	2018								0,00	0,0%	163
Diplom	2018				2,00				2,00	40,0%	5
Magister	2018								0,00	0,0%	14
Lehramt u. Master Ed	2018				19,00	3,00			22,00	6,3%	350
Zusatzqualifikationen	2018								154,00	50,0%	308
Kennzahlen		Quote	Quote	Quote	Quote	Quote	Quote		Quote	in %	Quote
Studierende A-Fach / Professoren	2018	116,00	63,00	47,33	42,80	41,17	118,50		66,71	93,5%	71
Studierende A-Fach / Lehrkraft	2018	35,15	28,00	18,13	18,21	14,32	29,63		24,36	85,6%	28
Haushaltsmittel / Studierende A-Fach	2018								185,46	93,8%	198
Prüfungen / Professoren	2018	27,30	11,13	9,78	7,00	3,00	22,50		12,96	96,2%	13
Promotionen / Professoren	Σ 2014 - 2018	4,20	2,13	2,44	2,60	1,67			2,60	103,1%	3
Drittmiteleinahmen in T€ / Professoren	Ø 2014 - 2018	21,39	26,34	59,22	79,44	65,96	94,10		52,69	79,3%	66
Drittmiteleinahmen in T€ / Lehrkraft	Ø 2014 - 2018	6,48	11,71	22,68	33,80	22,94	23,52		19,24	72,6%	26

**Tabelle:
Strukturdaten des Fachbereichs V**

		FB V gesamt		Fach- bereiche gesamt
Personal		absolut	in %	absolut
Professoren	2019	19,00	10,4%	182
Akademische Mitarbeiter	2019	28,75	10,0%	288
Lehrkräfte gesamt	2019	43,25	9,5%	457
Nichtwissenschaftliches Personal	2019	12,50	10,7%	117
wiss. Drittmittelpersonal	2019	0,75	0,1%	657
Studierende		absolut	in %	absolut
im 1. Studienfach	WS 18/19			
davon im 1. und 2. Fachsemester	WS 18/19	412,00	11,9%	3.473
VZSÄ ABC-Fachbelegung	WS 18/19	2.005,50	15,3%	13.092
VZSÄ ABC-Fachbelegung in Regelstudienzeit	WS 18/19	1.364,83	16,1%	8.501
Flächen		absolut	in %	absolut
Flächenrichtwert	2018			
Studienplätze	2018	740,19	10,2%	7.231
Bürofläche in m²	2018	1.524,18	8,4%	18.208
Haushalt		absolut	in %	absolut
Haushaltsmittel in T€	2019	470,91	18,3%	2.567
Drittmiteleinahmen in T€	2018	222,03	1,6%	13.611
Prüfungen		absolut	in %	absolut
Habilitation	Σ 2014 - 2018	1,00	6,7%	15
Promotion	Σ 2014 - 2018	101,00	22,0%	459
Bachelor Kernfach	2018	0,00	0,0%	738
Bachelor 2-fach	2018	0,00	0,0%	190
Bachelor ed.	2018	0,00	0,0%	439
Master Kernfach	2018	0,00	0,0%	517
Master 2-fach	2018	0,00	0,0%	34
juristisches Staatsexamen	2018	163,00	100,0%	163
Diplom	2018	0,00	0,0%	5
Magister	2018	0,00	0,0%	14
Lehramt u. Master Ed	2018	0,00	0,0%	350
Zusatzqualifikationen	2018	90,00	29,2%	308
Kennzahlen		Quote	in %	Quote
Studierende A-Fach / Professoren	2018	105,47	147,8%	71
Studierende A-Fach / Lehrkraft	2018	46,34	162,9%	28
Haushaltsmittel / Studierende A-Fach	2018	234,98	118,9%	198
Prüfungen / Professoren	2018	8,58	63,7%	13
Promotionen / Professoren	Σ 2014 - 2018	5,32	210,8%	3
Drittmiteleinahmen in T€ / Professoren	Ø 2014 - 2018	9,90	14,9%	66
Drittmiteleinahmen in T€ / Lehrkraft	Ø 2014 - 2018	4,35	16,4%	26

Tabelle:
Strukturdaten des Fachbereichs VI

		Stoffl. Umwelt-dynamik	Ökösyst. Prozess-analyse	Raumbez. Entw. u. Planung	Lehr u. Lernforsch.	Umwelt-system-analyse	Geo und physisch Raum-analyse	Human-geo. Raum-analyse		FB VI gesamt	Fach-bereiche gesamt	
Personal		absolut	absolut	absolut	absolut	absolut	absolut	absolut		absolut	in %	absolut
Professoren	2019	3,00	4,00	2,00	2,00	6,00	5,00	3,00		25,00	13,7%	182
Akademische Mitarbeiter	2019	6,00	10,00	1,50	1,25	7,50	3,50	5,00		39,75	13,8%	288
Lehrkräfte gesamt	2019	9,00	14,00	3,50	3,25	13,50	8,50	8,00		59,75	13,1%	457
Nichtwissenschaftliches Personal	2019	4,50	5,50	0,50	2,00	3,00	4,50	1,50		25,50	21,8%	117
wiss. Drittmittelpersonal	2019	2,90	5,14	3,10	0,50	9,90	2,60	0,35		29,74	4,5%	657
Studierende		absolut	absolut	absolut	absolut	absolut	absolut	absolut		absolut	in %	absolut
im 1. Studienfach	WS 18/19	141,00	240,00	40,00	331,00	165,00	25,00	149,00				
davon im 1. und 2. Fachsemester	WS 18/19	33,00	79,00	5,00	102,00	41,00	5,00	27,00		292,00	8,4%	3.473
VZSÄ ABC-Fachbelegung	WS 18/19	114,00	246,00	50,25	287,58	174,42	30,00	163,00		1.065,25	8,1%	13.092
VZSÄ ABC-Fachbelegung in Regelstudienzeit	WS 18/19	78,50	178,00	23,00	195,58	87,50	18,00	89,75		670,33	7,9%	8.501
Flächen		absolut	absolut	absolut	absolut	absolut	absolut	absolut		absolut	in %	absolut
Flächenrichtwert	2018											
Studienplätze	2018									1.033,37	14,3%	7.231
Bürofläche in m²	2018									4.123,22	22,6%	18.208
Haushalt		absolut	absolut	absolut	absolut	absolut	absolut	absolut		absolut	in %	absolut
Haushaltsmittel in T€	2019									290,62	11,3%	2.567
Drittmiteleinahmen in T€	2018	413,96	662,68	407,25	50,00	705,06	178,64	17,77		3.759,80	27,6%	13.611
Prüfungen		absolut	absolut	absolut	absolut	absolut	absolut	absolut		absolut	in %	absolut
Habilitation	Σ 2014 - 2018									0,00	0,0%	15
Promotion	Σ 2014 - 2018	10,00								63,00	13,7%	459
Bachelor Kernfach	2018	16,00	37,00					30,00		83,00	11,2%	738
Bachelor 2-fach	2018									0,00	0,0%	190
Bachelor ed.	2018				40,00					40,00	9,1%	439
Master Kernfach	2018		11,00	9,00		30,00	2,00			52,00	10,1%	517
Master 2-fach	2018									0,00	0,0%	34
juristisches Staatsexamen	2018									0,00	0,0%	163
Diplom	2018							1,00		1,00	20,0%	5
Magister	2018									0,00	0,0%	14
Lehramt u. Master Ed	2018				63,00					63,00	18,0%	350
Zusatzqualifikationen	2018									0,00	0,0%	308
Kennzahlen		Quote	Quote	Quote	Quote	Quote	Quote	Quote		Quote	in %	Quote
Studierende A-Fach / Professoren	2018	47,00	61,75	24,50	200,50	29,33	6,00	50,67		47,84	67,0%	71
Studierende A-Fach / Lehrkraft	2018	15,67	17,64	14,00	123,38	13,04	3,53	19,00		20,02	70,4%	28
Haushaltsmittel / Studierende A-Fach	2018									243,00	122,9%	198
Prüfungen / Professoren	2018	5,33	12,00	4,50	51,50	5,00	0,40	10,33		9,56	71,0%	13
Promotionen / Professoren	Σ 2014 - 2018	3,33								2,52	99,9%	3
Drittmiteleinahmen in T€ / Professoren	Ø 2014 - 2018	27,60	33,13	40,72	5,00	23,50	7,15	1,18		142,21	214,0%	66
Drittmiteleinahmen in T€ / Lehrkraft	Ø 2014 - 2018	9,20	9,47	23,27	3,08	10,45	4,20	0,44		59,50	224,6%	26

**Tabelle + Graphiken:
Übersicht über das Geschlechterverhältnis (VZÄ)**

	WS 14/15			WS 15/16			WS 16/17			WS 17/18			WS 18/19		
	Summe	weiblich	in %	Summe	weiblich	in %	Summe	weiblich	in %	Summe	weiblich	in %	Summe	weiblich	in %
Studierende															
im 1. Studienfach	14.484	8.285	57,2%	13.751	7.853	57,1%	13.331	7.657	57,4%	12.827	7.368	57,4%	12.594	7.359	58,4%
Studienanfänger (1. u. 2. FS)	4.100	2.412	58,8%	3.687	2.164	58,7%	3.732	2.137	57,3%	3.408	1.988	58,3%	3.473	2.107	60,7%
Prüfungen															
Bachelor/Master/Staatsexamen und Altstudiengänge	3.345	2.154	64,4%	2.945	1.846	62,7%	2.653	1.647	62,1%	2.732	1.676	61,3%	2.450	1.571	64,1%
Promotion	112	53	47,3%	92	40	43,5%	85	39	45,9%	78	33	42,3%	92	53	57,6%
Habilitation	3			2			2	1	50,0%	2	1	50,0%	6	3	50,0%
Personal															
Professoren	160	41	25,3%	160	41	25,3%	164	41	25,1%	157	40	25,3%	161	42	25,8%
Wissenschaftliche Mitarbeiter	298	112	37,7%	309	117	37,8%	285	119	41,7%	299	126	42,1%	288	119	41,4%
Nichtwissenschaftliches Personal	108	97	89,7%	107	95	88,9%	106	93	88,3%	110	97	88,3%	110	97	88,5%
Wissenschaftliche Hilfskräfte (examinert)	37	19	52,1%	38	18	47,4%	40	22	56,5%	50	29	57,9%	35	20	57,8%
Wissenschaftliche Hilfskräfte (nicht-examinert)	30	14	48,3%	29	16	54,9%	30	17	56,5%	36	20	56,0%	25	14	54,3%
	632	283	44,8%	644	287	44,6%	624	293	46,9%	652	312	47,9%	619	292	47,1%
Drittmittelpersonal															
Wissenschaftliche Mitarbeiter	95	44	46,4%	99	50	51,1%	96	42	43,2%	113	43	37,6%	142	72	50,8%
Wissenschaftliche Hilfskräfte (examinert)	22	11	47,2%	23	13	58,2%	20	10	50,1%	28	17	61,3%	29	17	59,9%
Wissenschaftliche Hilfskräfte (nicht-examinert)	11	5	48,4%	13	8	60,9%	12	7	57,9%	12	7	60,6%	15	7	45,9%
	128	60	46,7%	135	72	53,3%	129	59	45,7%	153	67	43,7%	185	96	51,8%

Studierende und akademische Grade (Frauenanteil in %)

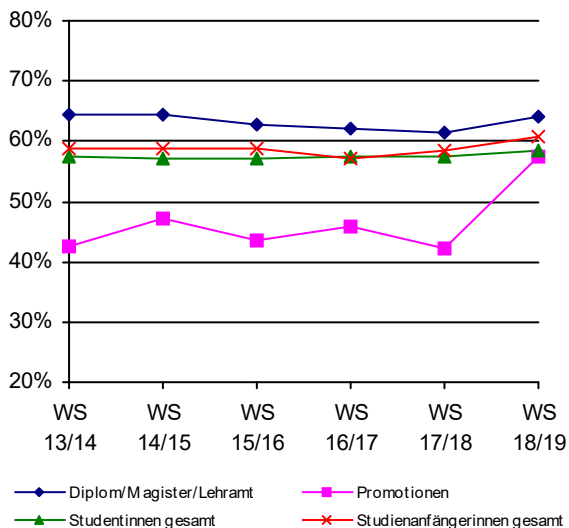

Personal der Fachbereiche (Frauenanteil in %)

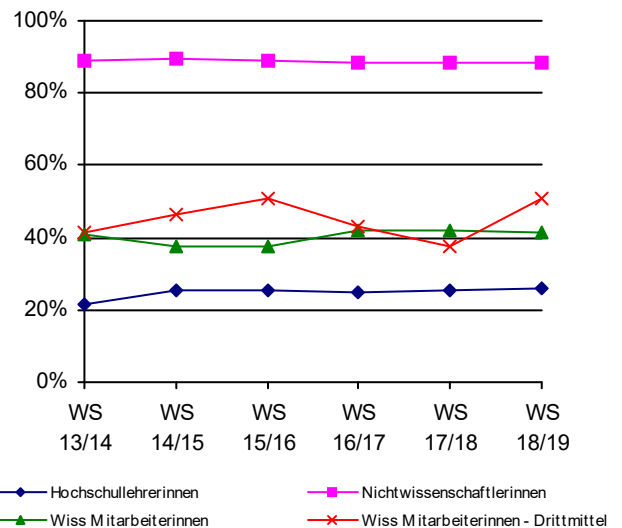

IV.2.1 Entwicklung der Zahl der Studierenden

Tabelle:
Studierende im 1. Studienfach nach Lehreinheiten und Geschlecht

	WS 14/15			WS 15/16			WS 16/17			WS 17/18			WS 18/19		
	Summe	weiblich	in %	Summe	weiblich	in %	Summe	weiblich	in %	Summe	weiblich	in %	Summe	weiblich	in %
Erziehungswissenschaft	968	781	80,7%	1.047	854	81,6%	1.029	844	82,0%	983	797	81,1%	999	824	82,5%
Bildungswissenschaften	2	1	50,0%	2	2	100,0%	1	1	100,0%	1	1	100,0%	1	1	100,0%
Philosophie	201	95	47,3%	193	82	42,5%	187	86	46,0%	200	91	45,5%	230	104	45,2%
Psychologie	1.144	891	77,9%	1.174	923	78,6%	1.209	958	79,2%	1.272	1.003	78,9%	1.544	1.209	78,3%
Psychobiologie (Forschungsinstitut)	12	9	75,0%	5	3	60,0%	5	4	80,0%	5	3	60,0%	4	2	50,0%
Pflegewissenschaften	27	23	85,2%	38	35	92,1%	58	54	93,1%	73	70	95,9%	72	69	95,8%
Fachbereich I	2.354	1.800	76,5%	2.459	1.899	77,2%	2.489	1.947	78,2%	2.534	1.965	77,5%	2.850	2.209	77,5%
Germanistik	1.144	805	70,4%	1.046	738	70,6%	937	657	70,1%	840	597	71,1%	774	566	73,1%
Anglistik	740	505	68,2%	656	454	69,2%	646	451	69,8%	617	427	69,2%	602	421	69,9%
Romanistik	249	199	79,9%	208	172	82,7%	178	155	87,1%	149	128	85,9%	149	129	86,6%
Klassische Philologie	85	53	62,4%	76	46	60,5%	62	37	59,7%	51	30	58,8%	53	32	60,4%
Slavistik/ Russisch	58	46	79,3%	54	41	75,9%	45	37	82,2%	45	36	80,0%	39	30	76,9%
Sinologie	129	70	54,3%	112	64	57,1%	92	56	60,9%	83	51	61,4%	81	52	64,2%
Japanologie	256	146	57,0%	228	132	57,9%	204	117	57,4%	209	115	55,0%	225	116	51,6%
Phonetik	25	19	76,0%	20	17	85,0%	15	13	86,7%	15	13	86,7%	12	11	91,7%
Computerlinguistik und Digital Humanities	60	30	50,0%	76	35	46,1%	70	34	48,6%	70	38	54,3%	70	36	51,4%
Medienwissenschaft	239	174	72,8%	244	175	71,7%	257	189	73,5%	255	190	74,5%	279	205	73,5%
Fachbereich II	2.985	2.047	68,6%	2.720	1.874	68,9%	2.506	1.746	69,7%	2.334	1.625	69,6%	2.284	1.598	70,0%
Geschichte	548	211	38,5%	508	191	37,6%	421	161	38,2%	391	155	39,6%	379	152	40,1%
Politikwissenschaft	669	216	32,3%	623	212	34,0%	583	212	36,4%	553	199	36,0%	556	218	39,2%
Klassische Archäologie	91	47	51,6%	95	49	51,6%	92	49	53,3%	84	49	58,3%	85	44	51,8%
Ägyptologie	8	7	87,5%	5	4	80,0%	6	6	100,0%	4	4	100,0%	4	4	100,0%
Kunstgeschichte	173	154	89,0%	144	126	87,5%	108	97	89,8%	92	80	87,0%	92	76	82,6%
Papyrologie	3	3	100,0%	2	2	100,0%	3	3	100,0%	4	4	100,0%	4	4	100,0%
Fachbereich III	1.492	638	42,8%	1.377	584	42,4%	1.213	528	43,5%	1.128	491	43,5%	1.120	498	44,5%
BWL	1.555	708	45,5%	1.425	632	44,4%	1.333	573	43,0%	1.240	517	41,7%	1.107	463	41,8%
Soziologie	781	459	58,8%	706	418	59,2%	663	402	60,6%	593	366	61,7%	485	290	59,8%
VWL	452	158	35,0%	484	163	33,7%	513	168	32,7%	467	146	31,3%	398	132	33,2%
WiSo gesamt	2.788	1.325	47,5%	2.615	1.213	46,4%	2.509	1.143	45,6%	2.300	1.029	44,7%	1.990	885	44,5%
Mathematik	494	207	41,9%	450	193	42,9%	425	196	46,1%	403	182	45,2%	391	182	46,5%
Informatik	240	46	19,2%	238	52	21,8%	234	52	22,2%	219	45	20,5%	227	42	18,5%
Wirtschaftsinformatik	203	32	15,8%	197	30	15,2%	228	37	16,2%	228	36	15,8%	222	31	14,0%
Fachbereich IV	3.725	1.610	43,2%	3.500	1.488	42,5%	3.396	1.428	42,0%	3.150	1.292	41,0%	2.830	1.140	40,3%
Rechtswissenschaft	2.133	1.176	55,1%	2.107	1.131	53,7%	2.132	1.124	52,7%	2.114	1.117	52,8%	1.993	1.069	53,6%
Fachbereich V	2.133	1.176	55,1%	2.107	1.131	53,7%	2.132	1.124	52,7%	2.114	1.117	52,8%	1.993	1.069	53,6%
Geographie	486	254	52,3%	424	208	49,1%	387	179	46,3%	388	187	48,2%			
Geowissenschaften	747	390	52,2%	708	371	52,4%	714	389	54,5%	709	403	56,8%			
Stoffliche Umweltdynamik und Stoffflüsse													141	61	43,3%
Ökosystemare Prozessanalyse													240	158	65,8%
Raumbezogene Entwicklungs- und Planungsprozesse													40	15	37,5%
Fachdidaktische Lehr- u. Lernforschung													331	210	63,4%
Umweltsystemanalyse u. Modellbildung													165	79	47,9%
Geologie und Physisch - Geographische Raumanalyse													25	10	40,0%
Humangeographische Raumanalyse													149	49	32,9%
Fachbereich VI	1.233	644	52,2%	1.132	579	51,1%	1.101	568	51,6%	1.097	590	53,8%	1.091	582	53,3%
sonst. Studienangebot	562	370	65,8%	456	298	65,4%	494	316	64,0%	470	288	61,3%	426	263	61,7%
Gesamt	14.484	8.285	57,2%	13.751	7.853	57,1%	13.331	7.657	57,4%	12.827	7.368	57,4%	12.594	7.359	58,4%

IV.2.1 Entwicklung der Zahl der Studierenden

Tabelle:
Entwicklung der Studienanfänger und -anfängerinnen (1. und 2. Fachsemester)
im A-Fach nach Lehreinheiten

	WS 14/15			WS 15/16			WS 16/17			WS 17/18			WS 18/19		
	Summe	weiblich	in %	Summe	weiblich	in %	Summe	weiblich	in %	Summe	weiblich	in %	Summe	weiblich	in %
Erziehungswissenschaft	338	282	83,4%	296	240	81,1%	197	164	83,2%	195	164	84,1%	237	197	83,1%
Bildungswissenschaften	1	1	100,0%	1	1	100,0%	1	1	100,0%						
Philosophie	47	30	63,8%	45	20	44,4%	51	26	51,0%	52	20	38,5%	71	36	50,7%
Psychologie	438	346	79,0%	356	288	80,9%	365	304	83,3%	383	308	80,4%	618	484	78,3%
Psychobiologie (Forschungsinstitut)	1	1	100,0%				1	1	100,0%	2	1	50,0%			
Pflegewissenschaften	27	23	85,2%	23	21	91,3%	25	23	92,0%	24	24	100,0%	22	21	95,5%
Fachbereich I	852	683	80,2%	721	570	79,1%	640	519	81,1%	656	517	78,8%	948	738	77,8%
Germanistik	324	225	69,4%	290	208	71,7%	262	184	70,2%	222	165	74,3%	217	165	76,0%
Anglistik	129	93	72,1%	150	98	65,3%	193	127	65,8%	187	131	70,1%	174	124	71,3%
Romanistik	54	43	79,6%	51	44	86,3%	54	49	90,7%	34	28	82,4%	33	28	84,8%
Klassische Philologie	18	12	66,7%	15	9	60,0%	11	8	72,7%	9	3	33,3%	11	6	54,5%
Slavistik/ Russisch	8	4	50,0%	8	4	50,0%	6	5	83,3%	7	5	71,4%	6	5	83,3%
Sinologie	22	15	68,2%	20	11	55,0%	23	14	60,9%	15	11	73,3%	16	13	81,3%
Japanologie	49	30	61,2%	55	32	58,2%	55	32	58,2%	62	37	59,7%	60	27	45,0%
Phonetik	3	3	100,0%	2	2	100,0%	2	2	100,0%	3	3	100,0%	2	2	100,0%
Computerlinguistik und Digital Humanities	18	12	66,7%	28	18	64,3%	18	11	61,1%	19	14	73,7%	16	6	37,5%
Medienwissenschaft	68	57	83,8%	68	50	73,5%	69	55	79,7%	66	47	71,2%	102	76	74,5%
Fachbereich II	693	494	71,3%	687	476	69,3%	693	487	70,3%	624	444	71,2%	637	452	71,0%
Geschichte	89	33	37,1%	82	29	35,4%	98	33	33,7%	102	43	42,2%	80	41	51,3%
Politikwissenschaft	168	62	36,9%	152	70	46,1%	178	74	41,6%	155	67	43,2%	181	80	44,2%
Klassische Archäologie	19	10	52,6%	27	18	66,7%	24	14	58,3%	18	12	66,7%	27	14	51,9%
Ägyptologie							2	2	100,0%				1	1	100,0%
Kunstgeschichte	30	23	76,7%	29	23	79,3%	25	21	84,0%	18	15	83,3%	24	18	75,0%
Papyrologie							2	2	100,0%	1	1	100,0%	1	1	100,0%
Fachbereich III	306	128	41,8%	290	140	48,3%	329	146	44,4%	294	138	46,9%	314	155	49,4%
BWL	513	222	43,3%	437	184	42,1%	397	160	40,3%	409	174	42,5%	360	144	40,0%
Soziologie	221	128	57,9%	211	139	65,9%	208	128	61,5%	187	109	58,3%	130	80	61,5%
VWL	80	33	41,3%	170	62	36,5%	178	66	37,1%	112	35	31,3%	88	33	37,5%
<u>WiSo gesamt</u>	<u>814</u>	<u>383</u>	<u>47,1%</u>	<u>818</u>	<u>385</u>	<u>47,1%</u>	<u>783</u>	<u>354</u>	<u>45,2%</u>	<u>708</u>	<u>318</u>	<u>44,9%</u>	<u>578</u>	<u>257</u>	<u>44,5%</u>
Mathematik	123	54	43,9%	125	67	53,6%	126	62	49,2%	129	55	42,6%	105	52	49,5%
Informatik	77	18	23,4%	63	22	34,9%	72	22	30,6%	66	13	19,7%	61	13	21,3%
Wirtschaftsinformatik	66	11	16,7%	59	10	16,9%	87	17	19,5%	67	9	13,4%	60	10	16,7%
Fachbereich IV	1.080	466	43,1%	1.065	484	45,4%	1.068	455	42,6%	970	395	40,7%	804	332	41,3%
Rechtswissenschaft	628	335	53,3%	524	270	51,5%	519	262	50,5%	442	243	55,0%	412	224	54,4%
Fachbereich V	628	335	53,3%	524	270	51,5%	519	262	50,5%	442	243	55,0%	412	224	54,4%
Geographie	114	56	49,1%	102	49	48,0%	84	33	39,3%	114	68	59,6%			
Geowissenschaften	223	119	53,4%	181	97	53,6%	208	122	58,7%	198	117	59,1%			
Stoffliche Umweltdynamik und Stoffflüsse													33	14	42,4%
Ökosystemare Prozessanalyse													79	49	62,0%
Raumbezogene Entwicklungs- und Planungsprozesse													5	1	20,0%
Fachdidaktische Lehr- u. Lernforschung													102	61	59,8%
Umweltsystemanalyse u. Modellbildung													41	23	56,1%
Geologie und Physisch - Geographische Raumanalyse													5	2	40,0%
Humangeographische Raumanalyse													27	7	25,9%
Fachbereich VI	337	175	51,9%	283	146	51,6%	292	155	53,1%	312	185	59,3%	292	157	53,8%
sonst. Studienangebot	204	131	64,2%	117	78	66,7%	191	113	59,2%	110	66	60,0%	66	49	74,2%
Gesamt	4.100	2.412	58,8%	3.687	2.164	58,7%	3.732	2.137	57,3%	3.408	1.988	58,3%	3.473	2.107	60,7%

IV.2.1 Entwicklung der Zahl der Studierenden

Tabelle:
Entwicklung des Frauenanteils der Studierenden in % nach Lehreinheiten

	Studierende im 1. Studienfach					Studienanfängerinnen im 1. u. 2 Sem.				
	WS 14/15	WS 15/16	WS 16/17	WS 17/18	WS 18/19	WS 14/15	WS 15/16	WS 16/17	WS 17/18	WS 18/19
Erziehungswissenschaft	80,7%	81,6%	82,0%	81,1%	82,5%	83,4%	81,1%	83,2%	84,1%	83,1%
Bildungswissenschaften	50,0%	100,0%	100,0%	100,0%	100,0%	100,0%	100,0%	100,0%		
Philosophie	47,3%	42,5%	46,0%	45,5%	45,2%	63,8%	44,4%	51,0%	38,5%	50,7%
Psychologie	77,9%	78,6%	79,2%	78,9%	78,3%	79,0%	80,9%	83,3%	80,4%	78,3%
Psychobiologie (Forschungsinstitut)	75,0%	60,0%	80,0%	60,0%	50,0%	100,0%		100,0%	50,0%	
Pflegewissenschaften	85,2%	92,1%	93,1%	95,9%	95,8%	85,2%	91,3%	92,0%	100,0%	95,5%
Fachbereich I	76,5%	77,2%	78,2%	77,5%	77,5%	80,2%	79,1%	81,1%	78,8%	77,8%
Germanistik	70,4%	70,6%	70,1%	71,1%	73,1%	69,4%	71,7%	70,2%	74,3%	76,0%
Anglistik	68,2%	69,2%	69,8%	69,2%	69,9%	72,1%	65,3%	65,8%	70,1%	71,3%
Romanistik	79,9%	82,7%	87,1%	85,9%	86,6%	79,6%	86,3%	90,7%	82,4%	84,8%
Klassische Philologie	62,4%	60,5%	59,7%	58,8%	60,4%	66,7%	60,0%	72,7%	33,3%	54,5%
Slavistik/ Russisch	79,3%	75,9%	82,2%	80,0%	76,9%	50,0%	50,0%	83,3%	71,4%	83,3%
Sinologie	54,3%	57,1%	60,9%	61,4%	64,2%	68,2%	55,0%	60,9%	73,3%	81,3%
Japanologie	57,0%	57,9%	57,4%	55,0%	51,6%	61,2%	58,2%	58,2%	59,7%	45,0%
Phonetik	76,0%	85,0%	86,7%	86,7%	91,7%	100,0%	100,0%	100,0%	100,0%	100,0%
Computerlinguistik und Digital Humanities	50,0%	46,1%	48,6%	54,3%	51,4%	66,7%	64,3%	61,1%	73,7%	37,5%
Medienwissenschaft	72,8%	71,7%	73,5%	74,5%	73,5%	83,8%	73,5%	79,7%	71,2%	74,5%
Fachbereich II	68,6%	68,9%	69,7%	69,6%	70,0%	71,3%	69,3%	70,3%	71,2%	71,0%
Geschichte	38,5%	37,6%	38,2%	39,6%	40,1%	37,1%	35,4%	33,7%	42,2%	51,3%
Politikwissenschaft	32,3%	34,0%	36,4%	36,0%	39,2%	36,9%	46,1%	41,6%	43,2%	44,2%
Klassische Archäologie	51,6%	51,6%	53,3%	58,3%	51,8%	52,6%	66,7%	58,3%	66,7%	51,9%
Ägyptologie	87,5%	80,0%	100,0%	100,0%	100,0%			100,0%		100,0%
Kunstgeschichte	89,0%	87,5%	89,8%	87,0%	82,6%	76,7%	79,3%	84,0%	83,3%	75,0%
Papyrologie	100,0%	100,0%	100,0%	100,0%	100,0%			100,0%	100,0%	100,0%
Fachbereich III	42,8%	42,4%	43,5%	43,5%	44,5%	41,8%	48,3%	44,4%	46,9%	49,4%
BWL	45,5%	44,4%	43,0%	41,7%	41,8%	43,3%	42,1%	40,3%	42,5%	40,0%
Soziologie	58,8%	59,2%	60,6%	61,7%	59,8%	57,9%	65,9%	61,5%	58,3%	61,5%
VWL	35,0%	33,7%	32,7%	31,3%	33,2%	41,3%	36,5%	37,1%	31,3%	37,5%
WiSo gesamt	47,5%	46,4%	45,6%	44,7%	44,5%	47,1%	47,1%	45,2%	44,9%	44,5%
Mathematik	41,9%	42,9%	46,1%	45,2%	46,5%	43,9%	53,6%	49,2%	42,6%	49,5%
Informatik	19,2%	21,8%	22,2%	20,5%	18,5%	23,4%	34,9%	30,6%	19,7%	21,3%
Wirtschaftsinformatik	15,8%	15,2%	16,2%	15,8%	14,0%	16,7%	16,9%	19,5%	13,4%	16,7%
Fachbereich IV	43,2%	42,5%	42,0%	41,0%	40,3%	43,1%	45,4%	42,6%	40,7%	41,3%
Rechtswissenschaft	55,1%	53,7%	52,7%	52,8%	53,6%	53,3%	51,5%	50,5%	55,0%	54,4%
Fachbereich V	55,1%	53,7%	52,7%	52,8%	53,6%	53,3%	51,5%	50,5%	55,0%	54,4%
Geographie	52,3%	49,1%	46,3%	48,2%		49,1%	48,0%	39,3%	59,6%	
Geowissenschaften	52,2%	52,4%	54,5%	56,8%		53,4%	53,6%	58,7%	59,1%	
Stoffliche Umweltdynamik und Stoffflüsse					43,3%					42,4%
Ökosystemare Prozessanalyse					65,8%					62,0%
Raumbezogene Entwicklungs- und Planungsprozesse					37,5%					20,0%
Fachdidaktische Lehr- u. Lernforschung					63,4%					59,8%
Umweltsystemanalyse u. Modellbildung					47,9%					56,1%
Geologie und Physisch - Geographische Raumanalyse					40,0%					40,0%
Humangeographische Raumanalyse					32,9%					25,9%
Fachbereich VI	52,2%	51,1%	51,6%	53,8%	53,3%	51,9%	51,6%	53,1%	59,3%	53,8%
sonst. Studienangebot	65,8%	65,4%	64,0%	61,3%	61,7%	64,2%	66,7%	59,2%	60,0%	74,2%
Gesamt	57,2%	57,1%	57,4%	57,4%	58,4%	58,8%	58,7%	57,3%	58,3%	60,7%

IV.2.2 Prüfungen

Bild 72 - 1

Tabelle:
Bestandene Prüfungen nach Studiengängen (Abschlussarten und Lehreinheiten)

		2014			2015			2016			2017			2018		
		Summe	weiblich	in %	Summe	weiblich	in %	Summe	weiblich	in %	Summe	weiblich	in %	Summe	weiblich	in %
Erziehungswissenschaft	MA	50	43	86,0%	35	32	91,4%	40	35	87,5%	49	45	91,8%	37	31	83,8%
Erziehungswissenschaft	BA	144	124	86,1%	103	84	81,6%	99	81	81,8%	127	111	87,4%	162	137	84,6%
Bildungswissenschaften	BA LA	198	138	69,7%	220	149	67,7%	205	137	66,8%	211	91	43,1%	148	117	79,1%
Philosophie	BA LA	36	28	77,8%	39	23	59,0%	37	20	54,1%	41	29	70,7%	33	25	75,8%
Philosophie	MA LA R										0			0		
Philosophie	MA 2F	1	1	100,0%	2	1	50,0%				2			3	2	66,7%
Philosophie	BA 2F	9	5	55,6%	3	1	33,3%	4	1	25,0%	5	2	40,0%	8	2	25,0%
Philosophie	LA	15	8	53,3%	6	4	66,7%	8	4	50,0%	6	4	66,7%			
Philosophie	MA LA G	10	7	70,0%	18	14	77,8%	23	19	82,6%	23	10	43,5%	20	12	60,0%
Psychologie	BA	205	169	82,4%	121	100	82,6%	137	111	81,0%	152	126	82,9%	198	159	80,3%
Psychologie	MA	84	61	72,6%	109	92	84,4%	142	115	81,0%	139	113	81,3%	132	106	80,3%
Pflegewissenschaften	BA													14	1	7,1%
Fachbereich I		752	584	77,7%	656	500	76,2%	695	523	75,3%	755	531	70,3%	755	592	78,41%
Germanistik	MA LA G	77	56	72,7%	63	52	82,5%	76	58	76,3%	88	67	76,1%	76	54	71,1%
Germanistik	MA							16	16	100,0%	15	14	93,3%	12	9	75,0%
Germanistik	BA 2F	31	27	87,1%	29	27	93,1%	20	15	75,0%	29	24	82,8%	16	15	93,8%
Germanistik	MA 2F	9	9	100,0%	8	7	87,5%	11	7	63,6%	6	4	66,7%	7	4	57,1%
Germanistik	BA LA	89	72	80,9%	94	65	69,1%	84	64	76,2%	86	68	79,1%	64	54	84,4%
Germanistik	MA LA R				0			0								
Germanistik	LA	62	45	72,6%	26	15	57,7%	11	8	72,7%	10	5	50,0%	4	3	75,0%
Anglistik	MA	1	1	100,0%	4	3	75,0%	2	2	100,0%	3	2	66,7%	5	5	100,0%
Anglistik	BA 2F	14	11	78,6%	15	10	66,7%	23	21	91,3%	25	19	76,0%	22	20	90,9%
Anglistik	MA LA G	44	33	75,0%	48	34	70,8%	37	28	75,7%	63	50	79,4%	41	27	65,9%
Anglistik	LA	69	47	68,1%	27	15	55,6%	11	4	36,4%	6	3	50,0%	3	3	100,0%
Anglistik	BA LA	57	43	75,4%	57	38	66,7%	47	35	74,5%	68	50	73,5%	42	33	78,6%
Anglistik	MA 2F	1	1	100,0%	2	2	100,0%	4	3	75,0%	5	5	100,0%	2		
Romanistik	MA LA G	14	12	85,7%	28	22	78,6%	29	27	93,1%	35	30	85,7%	28	27	96,4%
Romanistik	LA	48	42	87,5%	27	24	88,9%	9	6	66,7%	4	2	50,0%	1	1	100,0%
Romanistik	BA LA	18	16	88,9%	29	27	93,1%	45	40	88,9%	34	29	85,3%	18	15	83,3%
Romanistik	BA 2F	6	5	83,3%	7	3	42,9%	4	4	100,0%	4	2	50,0%	3	2	66,7%
Romanistik	MA 2F	1	1	100,0%				2	2	100,0%	2	1	50,0%			
Romanische Philologie	MA							1	1	100,0%						
Klassische Philologie	MA LA G	13	10	76,9%	10	7	70,0%	14	10	71,4%	15	9	60,0%	16	11	68,8%
Klassische Philologie	LA	22	15	68,2%	8	5	62,5%	2	1	50,0%	4	2	50,0%			
Klassische Philologie	BA LA	15	9	60,0%	16	11	68,8%	13	8	61,5%	12	5	41,7%	8	8	100,0%
Griechisch	BA LA							1	1	100,0%						
Slavistik/ Russisch	BA LA										1	1	100,0%			
Slavistik/ Russisch	MA LA G													1	1	100,0%
Slavistik/ Russisch	LA	1	1	100,0%				1	1	100,0%	10	1	10,0%	1	1	100,0%
Slavistik/ Russisch	MA 2F							1			1	1	100,0%	2	2	100,0%
Slavistik/ Russisch	BA 2F	3	2	66,7%	1	1	100,0%	3	3	100,0%	3	2	66,7%			
Russisch	BA LA							2	2	100,0%						
Russisch	MA LA G							1	1	100,0%						
Sinologie	MA 2F	1														
Sinologie	BA 2F	10	8	80,0%	12	3	25,0%	10	6	60,0%	12	8	66,7%	5	3	60,0%
Sinologie	MA				1	1	100,0%	1	1	100,0%	2	2	100,0%	2	2	100,0%
Japanologie	BA 2F	24	16	66,7%	28	16	57,1%	16	10	62,5%	17	13	76,5%	15	5	33,3%
Japanologie	MA				1	1	100,0%	2	2	100,0%	6	5	83,3%	3	1	33,3%
Phonetik	MA							1	1	100,0%				1	1	100,0%
Computerlinguistik und Digital Humanities	BA 2F	4			1	1	100,0%	2			4			3	1	33,3%
Computerlinguistik und Digital Humanities	MA 2F	1	1	100,0%				2	1	50,0%	1	1	100,0%			
Computerlinguistik und Digital Humanities	MA				1			5	1	20,0%	4	3	75,0%	6	1	16,7%
Medienwissenschaft	MA							2	1	50,0%	7	6	85,7%	15	10	66,7%
Medienwissenschaft	BA 2F	37	26	70,3%	36	29	80,6%	33	25	75,8%	22	17	77,3%	16	14	87,5%
Medienwissenschaft	MA 2F	5	4	80,0%	8	7	87,5%	4	1	25,0%	6	3	50,0%	5	4	80,0%
Medienwissenschaft	BA										10	8	80,0%	15	11	73,3%
Fachbereich II		677	513	75,8%	587	426	72,6%	548	417	76,1%	620	462	74,5%	458	348	75,98%

IV.2.2 Prüfungen

Tabelle:
Bestandene Prüfungen nach Studiengängen (Abschlussarten und Lehreinheiten)

		2014			2015			2016			2017			2018		
		Summe	weiblich	in %	Summe	weiblich	in %	Summe	weiblich	in %	Summe	weiblich	in %	Summe	weiblich	in %
Geschichte	LA	72	31	43,1%	26	11	42,3%	15	6	40,0%	10	5	50,0%	2		
Geschichte	MA 2F	6	3	50,0%	10	1	10,0%	9	4	44,4%	10	4	40,0%	8	3	37,5%
Geschichte	BA LA	56	31	55,4%	61	35	57,4%	54	28	51,9%	55	30	54,5%	50	34	68,0%
Geschichte	MA LA G	38	20	52,6%	34	16	47,1%	53	33	62,3%	53	26	49,1%	47	30	63,8%
Geschichte	MA				4	4	100,0%	1						5	2	40,0%
Geschichte	BA 2F	13	3	23,1%	21	10	47,6%	21	7	33,3%	12	6	50,0%	13	7	53,8%
Politikwissenschaft	BA LA	32	19	59,4%	23	12	52,2%	27	14	51,9%	32	15	46,9%	16	12	75,0%
Politikwissenschaft	MA LA G	18	13	72,2%	20	11	55,0%	20	11	55,0%	23	13	56,5%	25	13	52,0%
Politikwissenschaft	BA 2F	52	17	32,7%	78	21	26,9%	52	17	32,7%	46	14	30,4%	46	12	26,1%
Politikwissenschaft	MA 2F	5	3	60,0%	11	3	27,3%	10			5	2	40,0%	6	2	33,3%
Politikwissenschaft	LA	29	15	51,7%	10	5	50,0%	4	2	50,0%	9	1	11,1%			
Politikwissenschaft	MA							4	3	75,0%	12	6	50,0%	9	6	66,7%
Klassische Archäologie	BA 2F										2			1	1	100,0%
Klassische Archäologie	MA													1		
Klassische Archäologie	MA 2F	1	2	200,0%												
Klassische Archäologie	BA	6	6	100,0%	3	1	33,3%	6	2	33,3%	6	2	33,3%	1	1	100,0%
Ägyptologie	MA 2F										2	2	100,0%	1	1	100,0%
Kunstgeschichte	MA							2	2	100,0%	5	5	100,0%	2	2	100,0%
Kunstgeschichte	BA 2F	13	12	92,3%	14	14	100,0%	14	13	92,9%	6	5	83,3%	3	3	100,0%
Kunstgeschichte	MA 2F	1	1	100,0%	3	3	100,0%	1	1	100,0%	1	1	100,0%			
Fachbereich III		342	176	51,5%	318	147	46,2%	293	143	48,8%	289	137	47,4%	236	129	54,66%
BWL	MA	128	65	50,8%	86	51	59,3%	82	35	42,7%	101	47	46,5%	117	54	46,2%
BWL	BA	275	142	51,6%	277	130	46,9%	201	103	51,2%	175	82	46,9%	156	69	44,2%
Soziologie	MA	18	12	66,7%	45	37	82,2%	44	22	50,0%	37	21	56,8%	38	25	65,8%
Soziologie	BA	25	14	56,0%	34	26	76,5%	23	14	60,9%	24	16	66,7%	20	15	75,0%
Soziologie	BA 2F	26	21	80,8%	54	36	66,7%	37	23	62,2%	34	24	70,6%	31	22	71,0%
VWL	MA	3	2	66,7%	45	23	51,1%	37	16	43,2%	40	21	52,5%	43	17	39,5%
VWL	BA 2F										7	2	28,6%	6	2	33,3%
VWL	BA	25	11	44,0%	41	11	26,8%	33	4	12,1%	37	10	27,0%	39	8	20,5%
Mathematik	MA LA G	15	13	86,7%	29	20	69,0%	17	10	58,8%	28	18	64,3%	19	9	47,4%
Mathematik (LA)	LA	19	11	57,9%	5	1	20,0%	2	1	50,0%	2					
Mathematik (LA)	BA LA	27	16	59,3%	28	17	60,7%	20	10	50,0%	19	12	63,2%	20	16	80,0%
Angewandte Mathematik	MA	3	1	33,3%	8	4	50,0%	11	3	27,3%	10	3	30,0%	12	2	16,7%
Angewandte Mathematik	BA	8	3	37,5%	9			7	3	42,9%	13	2	15,4%	4	1	25,0%
Wirtschaftsmathematik	MA	14	8	57,1%	11	3	27,3%	1	1	100,0%	10	2	20,0%	6	1	16,7%
Wirtschaftsmathematik	BA	26	7	26,9%	29	12	41,4%	12	3	25,0%	16	9	56,3%	7	1	14,3%
Informatik	MA	7			12			6	1	16,7%	3	1	33,3%	5	1	20,0%
Informatik	BA LA					1		4								
Informatik	BA	9			11	5	45,5%	9	1	11,1%	14			8		
Informatik	MA LA G							1	1	100,0%	1			3	1	33,3%
Informatik	BA 2F										1			2	1	50,0%
Wirtschaftsinformatik	MA	14	3	21,4%	17	1	5,9%	18			14			14	5	35,7%
Wirtschaftsinformatik	BA	18			14	2	14,3%	10	2	20,0%	16	1	6,3%	31	4	12,9%
Fachbereich IV		660	329	49,8%	755	380	50,3%	575	253	44,0%	602	271	45,0%	581	254	43,72%
Rechtswissenschaft	j. Ex.	150	97	64,7%	110	66	60,0%	101	58	57,4%	113	68	60,2%	163	88	54,0%
Fachbereich V		150	97	64,7%	110	66	60,0%	101	58	57,4%	113	68	60,2%	163	88	53,99%

Tabelle:
Bestandene Prüfungen nach Studiengängen (Abschlussarten und Lehreinheiten)

		2014			2015			2016			2017			2018		
		Summe	weiblich	in %	Summe	weiblich	in %	Summe	weiblich	in %	Summe	weiblich	in %	Summe	weiblich	in %
Geographie	BA LA	32	20	62,5%	49	35	71,4%	35	22	62,9%	34	20	58,8%			
Geographie	LA	12	5	41,7%	3	1	33,3%	3	1	33,3%	2	1	50,0%			
Geographie	BA	75	40	53,3%	60	32	53,3%	33	16	48,5%	16	12	75,0%			
Geographie	MA	42	25	59,5%	9	4	44,4%	8	6	75,0%	6	2	33,3%			
Geographie	MA LA G	48	35	72,9%	34	23	67,6%	35	22	62,9%	48	33	68,8%			
Geowissenschaften	MA	26	16	61,5%	45	22	48,9%	41	19	46,3%	63	23	36,5%			
Geowissenschaften	MA LA G	50	40	80,0%	25	19	76,0%	22	14	63,6%	27	21	77,8%			
Geowissenschaften	BA	71	34	47,9%	79	47	59,5%	33	26	78,8%	52	30	57,7%			
Geowissenschaften	BA LA	18	11	61,1%	18	16	88,9%	23	18	78,3%	27	21	77,8%			
Stoffliche Umweltdynamik und Stoffflüsse	BA													16	10	62,5%
Ökosystemare Prozessanalyse	MA													11	9	81,8%
Ökosystemare Prozessanalyse	BA													37	21	56,8%
Raumbezogene Entwicklungs- und Planungsprozesse	MA													9	4	44,4%
Fachdidaktische Lehr- u. Lernforschung	MA LA G													62	45	72,6%
Fachdidaktische Lehr- u. Lernforschung	BA LA													40	34	85,0%
Fachdidaktische Lehr- u. Lernforschung	LA													1		
Umweltsystemanalyse u. Modellbildung	MA													30	12	40,0%
Geologie und Physisch - Geographische Raumanalyse	MA													2		
Humangeographische Raumanalyse	BA													30	11	36,7%
Fachbereich VI		374	226	60,4%	322	199	61,8%	233	144	61,8%	275	163	59,3%	238	146	61,34%
sonst. Studienangebot		48	31	64,6%	52	43	82,7%	39	26	66,7%	39	21	53,8%	15	11	73,33%
Gesamt		3.003	1.956	65,1%	2.800	1.761	62,9%	2.484	1.564	63,0%	2.693	1.653	61,4%	2.446	1.568	64,1%

Tabelle:
Bestandene Promotionen nach Lehreinheiten

	2014			2015			2016			2017			2018		
	Summe	weiblich	in %	Summe	weiblich	in %	Summe	weiblich	in %	Summe	weiblich	in %	Summe	weiblich	in %
Erziehungswissenschaft				1			1	1	100,00%	2	1	50,00%	4	2	50,00%
Philosophie	2	1	50,00%	2											
Psychologie	14	9	64,29%	18	10	55,56%	10	8	80,00%	6	3	50,00%	17	15	88,24%
Fachbereich I	16	10	62,50%	21	10	47,62%	11	9	81,82%	8	4	50,00%	21	17	80,95%
Germanistik	5	2	40,00%	3			1			4	2	50,00%	2	1	50,00%
Anglistik	1	1	100,00%							3	1	33,33%			
Romanistik	1	1	100,00%				1						1	1	100,00%
Klassische Philologie	1	1	100,00%							2	1	50,00%			
Slavistik/ Russisch							1	1	100,00%				1	1	100,00%
Sinologie	1	1	100,00%				1								
Japanologie	1	1	100,00%	1						1			2	2	100,00%
Phonetik							2	2	100,00%				2	1	50,00%
Computerlinguistik und Medienwissenschaft	1	1	100,00%										3	2	66,67%
	2	1	50,00%				1	1	100,00%	2	2	100,00%	1		
Fachbereich II	13	9	69,23%	4	0	0,00%	7	4	57,14%	12	6	50,00%	12	8	66,67%
Geschichte	4	1	25,00%	8	2	25,00%	2	1	50,00%	5	1	20,00%	6	1	16,67%
Politikwissenschaft	6	3	50,00%	2			1			1	1	100,00%	1		
Klassische Archäologie										3			1	1	100,00%
Kunstgeschichte	4	3	75,00%				3	2	66,67%	3	3	100,00%	2	2	100,00%
Papyrologie							1	1	100,00%						
Fachbereich III	14	7	50,00%	10	2	20,00%	7	4	57,14%	12	5	41,67%	10	4	40,00%
BWL	10	5	50,00%	12	6	50,00%	7	1	14,29%	7	4	57,14%	6	2	33,33%
Soziologie	5	4	80,00%	2			3			5	3	60,00%	2	1	50,00%
VWL	5	1	20,00%	6	2	33,33%	5			3	1	33,33%	3	1	33,33%
WiSo gesamt	20	10	50,00%	20	8	40,00%	15	1	6,67%	15	8	53,33%	11	4	36,36%
Angewandte Mathematik	5			3			8	3	37,50%	2			8	4	50,00%
Informatik	1						4	2	50,00%	2	1	50,00%	3	1	33,33%
Fachbereich IV	26	10	38,46%	23	8	34,78%	27	6	22,22%	19	9	47,37%	22	9	40,91%
Rechtswissenschaft	22	7	31,82%	23	14	60,87%	22	10	45,45%	17	6	35,29%	17	9	52,94%
Fachbereich V	22	7	31,82%	23	14	60,87%	22	10	45,45%	17	6	35,29%	17	9	52,94%
Geowissenschaften	21	10	47,62%	11	6	54,55%	11	6	54,55%	10	3	30,00%			
Stoffliche Umweltdynamik													10	6	60,00%
Fachbereich VI	21	10	47,62%	11	6	54,55%	11	6	54,55%	10	3	30,00%	10	6	60,00%
Gesamt	112	53	47,32%	92	40	43,48%	85	39	45,88%	78	33	42,31%	92	53	57,61%

Tabelle:
Bestandene Habilitationen nach Lehreinheiten

	2014			2015			2016			2017			2018		
	Summe	weiblich	in %	Summe	weiblich	in %	Summe	weiblich	in %	Summe	weiblich	in %	Summe	weiblich	in %
Psychologie										1					
Fachbereich I			n.b.			n.b.			n.b.	1					n.b.
Germanistik							1	1	100,0%	1	1	100,0%	1		
Medienwissenschaft													1		
Fachbereich II	0	0	n.b.	0	0	n.b.	1	1	100,0%	1	1	100,0%	2	0	0,0%
Geschichte	2			1									3	3	100,0%
Politikwissenschaft	1			1											
Fachbereich III	3	0	0,0%	2	0	0,0%	0	0	n.b.	0	0	n.b.	3	3	100,0%
Mathematik													1		
Fachbereich IV	0	0	n.b.	0	0	n.b.	0	0	n.b.	0	0	n.b.	1	0	0,0%
Rechtswissenschaft							1								
Fachbereich V	0	0	n.b.	0	0	n.b.	1	0	0,0%	0	0	n.b.	0	0	n.b.
Gesamt	3	0	0,0%	2	0	0,0%	2	1	50,0%	2	1	50,0%	6	3	50,0%

Tabelle:
Entwicklung bestandener Prüfungen nach Abschlussarten und Lehreinheiten

	BA/MA/Lehramt/Staatsex.				Promotionen				Habilitationen			
	WS 15/16	WS 16/17	WS 17/18	WS 18/19	WS 15/16	WS 16/17	WS 17/18	WS 18/19	WS 15/16	WS 16/17	WS 17/18	WS 18/19
Erziehungswissenschaft	84,1%	83,5%	88,6%	84,4%		100,0%	50,0%	50,0%				
Bildungswissenschaften	67,7%	66,8%	43,1%	79,1%								
Philosophie	63,2%	61,1%	58,4%	64,1%								
Psychologie	83,5%	81,0%	82,1%	80,3%	55,6%	80,0%	50,0%	88,2%				
Pflegewissenschaften				7,1%								
Fachbereich I	76,2%	75,3%	70,3%	78,4%	47,6%	81,8%	50,0%	81,0%	n.b.	n.b.	0,0%	n.b.
Germanistik	75,5%	77,1%	77,8%	77,7%			50,0%	50,0%	100,0%	100,0%		
Anglistik	66,7%	75,0%	75,9%	76,5%			33,3%					
Romanistik	83,5%	88,8%	81,0%	90,0%				100,0%				
Romanische Philologie		100,0%										
Klassische Philologie	67,6%	65,5%	51,6%	79,2%			50,0%					
Griechisch		100,0%										
Slavistik/ Russisch	100,0%	80,0%	33,3%	100,0%		100,0%		100,0%				
Russisch		100,0%										
Sinologie	30,8%	63,6%	71,4%	71,4%								
Japanologie	58,6%	66,7%	78,3%	33,3%				100,0%				
Phonetik		100,0%		100,0%		100,0%		50,0%				
Computerlinguistik und Digital	50,0%	22,2%	44,4%	22,2%				66,7%				
Medienwissenschaft	81,8%	69,2%	75,6%	76,5%		100,0%	100,0%					
Fachbereich II	72,6%	76,1%	74,5%	76,0%	0,0%	57,1%	50,0%	66,7%	n.b.	100,0%	100,0%	0,0%
Geschichte	49,4%	51,0%	50,7%	60,8%	25,0%	50,0%	20,0%	16,7%				100,0%
Politikwissenschaft	36,6%	40,2%	40,2%	44,1%			100,0%					
Klassische Archäologie	33,3%	33,3%	25,0%	66,7%				100,0%				
Ägyptologie			100,0%	100,0%								
Kunstgeschichte	100,0%	94,1%	91,7%	100,0%		66,7%	100,0%	100,0%				
Papyrologie						100,0%						
Fachbereich III	46,2%	48,8%	47,4%	54,7%	20,0%	57,1%	41,7%	40,0%	0,0%	n.b.	n.b.	100,0%
BWL	49,9%	48,8%	46,7%	45,1%	50,0%	14,3%	57,1%	33,3%				
Soziologie	74,4%	56,7%	64,2%	69,7%			60,0%	50,0%				
VWL	39,5%	28,6%	39,3%	30,7%	33,3%		33,3%	33,3%				
<u>WiSo gesamt</u>	<u>54,0%</u>	<u>47,5%</u>	<u>49,0%</u>	<u>47,1%</u>	<u>40,0%</u>	<u>6,7%</u>	<u>53,3%</u>	<u>36,4%</u>	<u>n.b.</u>	<u>n.b.</u>	<u>n.b.</u>	<u>n.b.</u>
Mathematik	69,0%	58,8%	64,3%	47,4%								
Mathematik (LA)	54,5%	50,0%	57,1%	80,0%								
Angewandte Mathematik	23,5%	33,3%	21,7%	18,8%		37,5%		50,0%				
Wirtschaftsmathematik	37,5%	30,8%	42,3%	15,4%								
Informatik	26,1%	15,0%	5,3%	16,7%		50,0%	50,0%	33,3%				
Wirtschaftsinformatik	9,7%	7,1%	3,3%	20,0%								
Fachbereich IV	50,3%	44,0%	45,0%	43,7%	34,8%	22,2%	47,4%	40,9%	n.b.	n.b.	n.b.	0,0%
Rechtswissenschaft	60,0%	57,4%	60,2%	54,0%	60,9%	45,5%	35,3%	52,9%				
Fachbereich V	60,0%	57,4%	60,2%	54,0%	60,9%	45,5%	35,3%	52,9%	n.b.	0,0%	n.b.	n.b.
Geographie	61,3%	58,8%	64,2%									
Geowissenschaften	62,3%	64,7%	56,2%		54,5%	54,5%	30,0%					
Stoffliche Umweltdynamik und Ökosystemare Prozessanalyse				62,5%				60,0%				
Raumbezogene Entwicklungs-				44,4%								
Fachdidaktische Lehr- u.				76,7%								
Umweltsystemanalyse u.				40,0%								
Geologie und Physisch - Humangeographische				36,7%								
Fachbereich VI	61,8%	61,8%	59,3%	61,3%	54,5%	54,5%	30,0%	60,0%	n.b.	n.b.	n.b.	n.b.
sonst. Studienangebot	82,7%	66,7%	53,8%	73,3%	n.b.	n.b.	n.b.	n.b.	n.b.	n.b.	n.b.	n.b.
Gesamt	62,9%	63,0%	61,4%	64,1%	43,5%	45,9%	42,3%	57,6%	0,0%	50,0%	50,0%	50,0%

Tabelle:
Entwicklung des Personalbestandes (VZÄ) gesamt und nach Geschlecht, Lehreinheiten und Fachbereichen (zum 01.01.)

	2015			2016			2017			2018			2019		
	Summe	weiblich	in %	Summe	weiblich	in %	Summe	weiblich	in %	Summe	weiblich	in %	Summe	weiblich	in %
Fachbereich I allgemein	3,25	2,75	84,6%	3,75	3,25	86,7%	2,50	2,50	100,0%	2,50	2,50	100,0%	2,50	2,50	100,0%
Erziehungswissenschaft	19,50	9,25	47,4%	20,00	9,25	46,3%	18,38	8,13	44,2%	17,38	8,63	49,6%	18,37	8,12	44,2%
Bildungswissenschaften	11,35	6,25	55,1%	12,88	7,13	55,3%	12,75	7,00	54,9%	12,39	5,75	46,4%	11,99	4,75	39,6%
Philosophie	8,75	1,00	11,4%	8,61	0,86	10,0%	10,00	1,00	10,0%	9,00	0,50	5,6%	9,85	0,85	8,6%
Psychologie	56,65	30,65	54,1%	57,27	33,87	59,1%	55,90	36,10	64,6%	64,25	40,70	63,3%	63,07	37,97	60,2%
Psychobiologie (Forschungsinstitut)	6,80	2,30	33,8%	5,25	1,75	33,3%	5,30	1,80	34,0%	4,75	1,75	36,8%	4,25	1,75	41,2%
Pflegewissenschaften	2,50	2,50	100,0%	3,50	3,00	85,7%	4,50	4,00	88,9%	4,25	3,75	88,2%	3,25	2,75	84,6%
Fachbereich I	108,80	54,70	50,3%	111,25	59,10	53,1%	109,32	60,52	55,4%	114,52	63,57	55,5%	113,28	58,69	51,8%
Fachbereich II allgemein	4,50	3,00	66,7%	3,50	2,00	57,1%	3,50	2,00	57,1%	2,50	2,00	80,0%	8,58	4,62	53,8%
Germanistik	39,59	20,01	50,5%	34,88	16,63	47,7%	36,05	17,13	47,5%	32,67	18,00	55,1%	33,85	18,85	55,7%
Anglistik	19,75	13,25	67,1%	20,25	13,75	67,9%	21,85	14,85	68,0%	23,45	16,45	70,1%	21,68	15,18	70,0%
Romanistik	19,50	13,50	69,2%	17,75	11,75	66,2%	19,00	13,50	71,1%	18,50	14,00	75,7%	19,50	15,00	76,9%
Klassische Philologie	5,00	1,00	20,0%	5,00	1,00	20,0%	4,58	1,08	23,5%	5,50	1,00	18,2%	4,00	1,00	25,0%
Slavistik/ Russisch	5,50	3,50	63,6%	5,00	3,00	60,0%	5,00	3,00	60,0%	6,50	3,50	53,8%	5,50	3,50	63,6%
Sinologie	7,50	2,00	26,7%	8,49	2,99	35,2%	6,99	1,99	28,5%	6,84	2,34	34,2%	7,00	1,50	21,4%
Japanologie	8,00	5,00	62,5%	9,00	4,50	50,0%	8,50	5,00	58,8%	9,50	5,50	57,9%	8,38	4,38	52,3%
Phonetik	3,00	1,50	50,0%	2,50	1,50	60,0%	2,50	1,50	60,0%	1,50	1,50	100,0%	2,00	2,00	100,0%
Computerlinguistik und Digital Humanities	6,00	3,00	50,0%	6,25	2,75	44,0%	4,70	2,20	46,8%	3,45	0,45	13,0%	6,94	2,94	42,4%
Medienwissenschaft	7,87	2,37	30,1%	6,87	2,37	34,5%	8,12	3,62	44,5%	8,00	3,50	43,8%	6,50	3,00	46,2%
Fachbereich II	126,21	68,13	54,0%	119,49	62,24	52,1%	120,78	65,87	54,5%	118,40	68,24	57,6%	123,93	71,97	58,1%
Fachbereich III allgemein	2,00	1,00	50,0%	1,79	0,79	44,3%	1,79	0,79	44,3%	1,79	0,79	44,3%	1,79	0,79	44,1%
Geschichte	28,71	12,21	42,5%	32,21	11,71	36,4%	25,75	10,75	41,7%	27,95	12,25	43,8%	25,70	10,00	38,9%
Politikwissenschaft	14,25	3,00	21,1%	15,25	4,00	26,2%	14,75	4,50	30,5%	17,65	5,90	33,4%	16,49	5,99	36,3%
Klassische Archäologie	6,00	3,00	50,0%	5,50	2,50	45,5%	6,50	3,50	53,8%	6,25	3,25	52,0%	5,74	2,74	47,7%
Ägyptologie	2,50	1,50	60,0%	2,50	1,50	60,0%	1,50	1,50	100,0%	1,50	1,50	100,0%	2,50	1,50	60,0%
Kunstgeschichte	8,00	3,00	37,5%	9,15	4,15	45,4%	6,65	2,65	39,8%	8,15	3,15	38,7%	8,00	3,00	37,5%
Papyrologie	1,50	0,50	33,3%	1,50	0,50	33,3%	1,50	0,50	33,3%	1,50	0,50	33,3%	0,50	0,50	100,0%
Fachbereich III	62,96	24,21	38,5%	67,91	25,16	37,0%	58,44	24,19	41,4%	64,79	27,34	42,2%	60,72	24,52	40,4%
Fachbereich IV allgemein	2,50	1,00	40,0%	2,50	1,00	40,0%	3,50	2,00	57,1%	4,00	3,00	75,0%	2,50	1,50	60,0%
BWL	34,54	13,92	40,3%	32,04	11,29	35,2%	33,46	10,96	32,8%	35,13	13,13	37,4%	34,47	14,14	41,0%
Soziologie	21,05	9,50	45,1%	22,42	9,85	43,9%	21,77	9,35	42,9%	20,02	8,60	43,0%	20,58	9,17	44,6%
VWL	25,42	8,67	34,1%	25,67	9,42	36,7%	23,60	9,85	41,7%	26,33	11,58	44,0%	24,92	11,67	46,8%
WiSo gesamt	81,01	32,09	39,6%	80,13	30,56	38,1%	78,82	30,15	38,3%	81,47	33,30	40,9%	79,97	34,98	43,7%
Mathematik	23,61	7,11	30,1%	25,11	5,11	20,3%	23,69	6,11	25,8%	23,44	5,86	25,0%	22,33	4,08	18,3%
Informatik	21,50	4,00	18,6%	17,50	3,00	17,1%	20,00	3,50	17,5%	19,50	4,00	20,5%	18,50	3,00	16,2%
Wirtschaftsinformatik	6,25	0,75	12,0%	7,00			7,50			8,00			8,00	0,50	6,3%
Fachbereich IV	134,87	44,95	33,3%	132,24	39,67	30,0%	133,52	41,76	31,3%	136,42	46,16	33,8%	131,30	44,06	33,6%
Fachbereich V allgemein	6,35	6,35	100,0%	6,35	6,35	100,0%	5,35	5,35	100,0%	5,35	5,35	100,0%	6,35	6,35	100,0%
Rechtswissenschaft	46,66	17,91	38,4%	51,66	20,91	40,5%	47,06	17,56	37,3%	50,31	18,56	36,9%	47,90	19,40	40,5%
Fachbereich V	53,01	24,26	45,8%	58,01	27,26	47,0%	52,41	22,91	43,7%	55,66	23,91	43,0%	54,25	25,75	47,5%
Fachbereich VI allgemein	3,00	2,50	83,3%	3,50	3,50	100,0%	3,00	3,00	100,0%	4,00	4,00	100,0%	3,64	2,89	79,4%
Geographie	22,25	11,75	52,8%	22,50	12,75	56,7%	21,00	12,25	58,3%	18,75	10,50	56,0%			
Geowissenschaften	54,77	19,13	34,9%	61,58	23,04	37,4%	55,34	22,52	40,7%	53,64	19,32	36,0%			
Stoffliche Umweltdynamik und Stoffflüsse													12,48	5,74	46,0%
Ökosystemare Prozessanalyse													21,54	10,31	47,9%
Raumbezogene Entwicklungs- und Planungsprozesse													3,50	3,00	85,7%
Fachdidaktische Lehr- u. Lernforschung													3,25	1,75	53,8%
Umweltsystemanalyse u. Modellbildung													13,18	1,88	14,3%
Geologie und Physisch - Geographische Raumanalyse													11,24	1,49	13,3%
Humangeographische Raumanalyse													6,74	5,74	85,2%
Fachbereich VI	80,02	33,38	41,7%	87,58	39,29	44,9%	79,34	37,77	47,6%	76,39	33,82	44,3%	75,57	32,80	43,4%
Institute	63,22	38,47	60,9%	58,58	34,58	59,0%	28,56	19,06	66,7%	30,45	20,95	68,8%	30,96	20,90	67,5%
Verw., Zentr. Ber.	309,36	138,04	44,6%	323,27	148,63	46,0%	319,31	145,09	45,4%	317,55	139,74	44,0%	305,86	138,17	45,2%
Gesamt	938,45	426,13	45,4%	958,34	435,93	45,5%	901,70	417,18	46,3%	914,19	423,74	46,4%	895,87	416,86	46,5%

Tabelle:
Entwicklung des Personalbestandes (VZÄ) an Hochschullehrerinnen und Hochschullehrern nach Geschlecht, Lehreinheiten und Fachbereichen

	2015			2016			2017			2018			2019		
	Summe	weiblich	in %	Summe	weiblich	in %	Summe	weiblich	in %	Summe	weiblich	in %	Summe	weiblich	in %
Erziehungswissenschaft	5,00	1,00	20,0%	5,00	1,00	20,0%	5,00	2,00	40,0%	4,00	2,00	50,0%	4,50	2,50	55,6%
Bildungswissenschaften	3,00	3,00	100,0%	3,00	2,00	66,7%	3,00	2,00	66,7%	3,00	2,00	66,7%	3,00	1,00	33,3%
Philosophie	3,00			2,00			3,00			3,00			3,00		
Psychologie	13,00	4,00	30,8%	13,00	5,00	38,5%	12,00	4,00	33,3%	14,00	5,00	35,7%	13,00	5,00	38,5%
Psychobiologie (Forschungsinstitut)	2,00			2,00			2,00			1,25			2,00		
Pflegewissenschaften	2,00	2,00	100,0%	2,00	2,00	100,0%	2,00	2,00	100,0%	2,00	2,00	100,0%	1,00	1,00	100,0%
Fachbereich I	28,00	10,00	35,7%	27,00	10,00	37,0%	27,00	10,00	37,0%	27,25	11,00	40,4%	26,50	9,50	35,8%
Germanistik	10,00	5,00	50,0%	9,00	4,00	44,4%	11,00	4,00	36,4%	10,00	5,00	50,0%	11,00	5,00	45,5%
Anglistik	6,00	3,00	50,0%	6,00	3,00	50,0%	7,00	3,00	42,9%	7,00	3,00	42,9%	7,00	3,00	42,9%
Romanistik	4,00	1,00	25,0%	5,00	2,00	40,0%	5,00	2,00	40,0%	4,00	2,00	50,0%	5,00	3,00	60,0%
Klassische Philologie	2,00			2,00			2,00			2,00			1,00		
Slavistik/ Russisch	2,00	1,00	50,0%	2,00	1,00	50,0%	2,00	1,00	50,0%	2,00	1,00	50,0%	2,00	1,00	50,0%
Sinologie	2,00			2,00			2,00			2,00			2,00		
Japanologie	2,00	1,00	50,0%	2,00	1,00	50,0%	2,00	1,00	50,0%	2,00	1,00	50,0%	3,00	1,00	33,3%
Phonetik	1,00	1,00	100,0%	1,00	1,00	100,0%	1,00	1,00	100,0%	1,00	1,00	100,0%	1,00	1,00	100,0%
Computerlinguistik und Digital Humanities	2,00	1,00	50,0%	2,00	1,00	50,0%	2,00	1,00	50,0%	2,00			2,00		
Medienwissenschaft	3,00			3,00			3,00			3,00			2,00		
Fachbereich II	34,00	13,00	38,2%	34,00	13,00	38,2%	37,00	13,00	35,1%	35,00	13,00	37,1%	36,00	14,00	38,9%
Geschichte	8,00	3,00	37,5%	9,00	3,00	33,3%	8,00	3,00	37,5%	9,00	3,00	33,3%	9,00	3,00	33,3%
Politikwissenschaft	6,00			6,00			6,00			5,00			5,50	1,00	18,2%
Klassische Archäologie	2,00			2,00			2,00			2,00			2,00		
Ägyptologie	1,00			1,00									1,00	1,00	100,0%
Kunstgeschichte	3,50	1,50	42,9%	3,50	1,50	42,9%	3,00	1,00	33,3%	3,00	1,00	33,3%	3,00	1,00	33,3%
Papyrologie	1,00			1,00			1,00			1,00					
Fachbereich III	21,50	4,50	20,9%	22,50	4,50	20,0%	20,00	4,00	20,0%	20,00	4,00	20,0%	20,50	6,00	29,3%
BWL	9,00	1,00	11,1%	9,00	1,00	11,1%	10,00	1,00	10,0%	10,00	1,00	10,0%	10,00	1,00	10,0%
Soziologie	8,00	5,00	62,5%	7,00	4,00	57,1%	7,00	4,00	57,1%	5,00	2,00	40,0%	7,00	4,00	57,1%
VWL	9,00	1,00	11,1%	9,00	1,00	11,1%	9,00	1,00	11,1%	8,00	1,00	12,5%	8,00	1,00	12,5%
WiSo gesamt	26,00	7,00	26,9%	25,00	6,00	24,0%	26,00	6,00	23,1%	23,00	4,00	17,4%	25,00	6,00	24,0%
Mathematik	7,00	1,00	14,3%	8,00	1,00	12,5%	9,00	1,00	11,1%	8,75	1,75	20,0%	9,00	1,00	11,1%
Informatik	6,00			5,00			5,00			5,00			6,00		
Wirtschaftsinformatik	2,50			2,50			2,50			2,00			2,00		
Fachbereich IV	41,50	8,00	19,3%	40,50	7,00	17,3%	42,50	7,00	16,5%	38,75	5,75	14,8%	42,00	7,00	16,7%
Rechtswissenschaft	17,00	1,00	5,9%	18,00	1,00	5,6%	19,00	2,00	10,5%	19,00	2,00	10,5%	19,00	2,00	10,5%
Fachbereich V	17,00	1,00	5,9%	18,00	1,00	5,6%	19,00	2,00	10,5%	19,00	2,00	10,5%	19,00	2,00	10,5%
Geographie	7,00	2,00	28,6%	7,00	3,00	42,9%	7,00	3,00	42,9%	6,00	2,00	33,3%			
Geowissenschaften	11,00	2,00	18,2%	11,00	2,00	18,2%	11,00	2,00	18,2%	11,00	2,00	18,2%			
Stoffliche Umweltdynamik und Stoffflüsse													3,00		
Ökosystemare Prozessanalyse													4,00	1,00	25,0%
Raumbezogene Entwicklungs- und Planungsprozesse													1,00	1,00	100,0%
Fachdidaktische Lehr- u. Lernforschung													1,00		
Umweltsystemanalyse u. Modellbildung													3,00		
Geologie und Physisch - Geographische Raumanalyse													3,00		
Humangeographische Raumanalyse													2,00	1,00	50,0%
Fachbereich VI	18,00	4,00	22,2%	18,00	5,00	27,8%	18,00	5,00	27,8%	17,00	4,00	23,5%	17,00	3,00	17,6%
Gesamt	160,00	40,50	25,3%	160,00	40,50	25,3%	163,50	41,00	25,1%	157,00	39,75	25,3%	161,00	41,50	25,8%

Tabelle:
Entwicklung des Personalbestandes (VZÄ) an wiss. Mitarbeiterinnen und Mitarbeitern nach Geschlecht, Lehreinheiten und Fachbereichen

	2015			2016			2017			2018			2019		
	Summe	weiblich	in %	Summe	weiblich	in %	Summe	weiblich	in %	Summe	weiblich	in %	Summe	weiblich	in %
Fachbereich I allgemein	2,00	1,50	75,0%	2,50	2,00	80,0%	1,00	1,00	100,0%	1,00	1,00	100,0%	1,00	1,00	100,0%
Erziehungswissenschaft	11,75	5,50	46,8%	13,00	6,25	48,1%	12,25	5,00	40,8%	10,75	4,00	37,2%	11,75	3,50	29,8%
Bildungswissenschaften	7,10	2,00	28,2%	8,38	3,63	43,3%	8,13	3,38	41,5%	7,77	2,13	27,4%	7,49	2,25	30,0%
Philosophie	4,75			5,75			6,00			5,50			6,00		
Psychologie	30,80	15,30	49,7%	30,90	17,15	55,5%	30,53	20,38	66,8%	36,88	23,98	65,0%	36,89	21,44	58,1%
Psychobiologie (Forschungsinstitut)	3,25	0,75	23,1%	2,25	0,75	33,3%	1,50	0,50	33,3%	1,75	0,50	28,6%	1,00	0,50	50,0%
Pflegewissenschaften	0,50	0,50	100,0%	1,00	0,50	50,0%	2,00	1,50	75,0%	1,75	1,25	71,4%	1,75	1,25	71,4%
Fachbereich I	60,15	25,55	42,5%	63,78	30,28	47,5%	61,41	31,76	51,7%	65,40	32,86	50,2%	65,88	29,94	45,4%
Fachbereich II allgemein	3,00	2,00	66,7%	3,00	2,00	66,7%	2,00	1,00	50,0%	1,00	1,00	100,0%	5,58	2,62	47,0%
Germanistik	24,13	9,88	40,9%	20,50	7,25	35,4%	19,92	8,00	40,2%	16,42	7,25	44,2%	17,62	8,62	48,9%
Anglistik	11,00	7,50	68,2%	11,75	8,25	70,2%	11,90	8,90	74,8%	13,25	10,25	77,4%	11,50	9,00	78,3%
Romanistik	13,50	10,50	77,8%	10,75	7,75	72,1%	12,00	9,50	79,2%	12,50	10,00	80,0%	12,50	10,00	80,0%
Klassische Philologie	2,00			2,00			1,50			2,50			2,00		
Slavistik/ Russisch	2,50	1,50	60,0%	2,00	1,00	50,0%	2,00	1,00	50,0%	3,50	1,50	42,9%	2,50	1,50	60,0%
Sinologie	4,50	1,50	33,3%	5,50	2,50	45,5%	4,00	1,50	37,5%	4,00	2,00	50,0%	4,00	1,00	25,0%
Japanologie	5,00	3,00	60,0%	6,00	2,50	41,7%	5,50	3,00	54,5%	6,50	3,50	53,8%	4,50	2,50	55,6%
Phonetik	1,50			1,00			1,00						0,50	0,50	100,0%
Computerlinguistik und Digital Humanities	3,00	1,00	33,3%	3,50	1,00	28,6%	2,00	0,50	25,0%	1,00			4,00	2,00	50,0%
Medienwissenschaft	3,00	1,00	33,3%	2,00	1,00	50,0%	3,00	2,00	66,7%	3,00	2,00	66,7%	3,00	2,00	66,7%
Fachbereich II	73,13	37,88	51,8%	68,00	33,25	48,9%	64,82	35,40	54,6%	63,67	37,50	58,9%	67,70	39,74	58,7%
Fachbereich III allgemein	1,00			1,00			1,00			1,00			1,00		
Geschichte	15,00	4,50	30,0%	18,50	5,00	27,0%	12,50	3,50	28,0%	13,20	4,50	34,1%	11,20	2,50	22,3%
Politikwissenschaft	6,50	1,25	19,2%	7,50	2,25	30,0%	6,50	2,25	34,6%	10,15	3,40	33,5%	8,25	2,25	27,3%
Klassische Archäologie	2,00	1,00	50,0%	2,00	1,00	50,0%	2,50	1,50	60,0%	2,50	1,50	60,0%	2,00	1,00	50,0%
Ägyptologie	1,00	1,00	100,0%	1,00	1,00	100,0%	1,00	1,00	100,0%	1,00	1,00	100,0%	1,00		
Kunstgeschichte	3,00	1,00	33,3%	3,65	1,65	45,2%	1,65	0,65	39,4%	3,15	1,15	36,5%	3,00	1,00	33,3%
Fachbereich III	28,50	8,75	30,7%	33,65	10,90	32,4%	25,15	8,90	35,4%	31,00	11,55	37,3%	26,45	6,75	25,5%
Fachbereich IV allgemein	1,50			1,50			2,00	0,50	25,0%	2,50	1,50	60,0%	1,00		
BWL	20,87	8,25	39,5%	18,50	5,75	31,1%	19,00	5,50	28,9%	20,50	7,50	36,6%	19,01	7,68	40,4%
Soziologie	9,05	0,50	5,5%	11,42	1,85	16,2%	11,27	1,85	16,4%	11,27	2,85	25,3%	9,83	1,42	14,4%
VWL	14,00	5,25	37,5%	13,75	5,50	40,0%	11,50	5,75	50,0%	15,15	7,40	48,8%	13,75	7,50	54,5%
WiSo gesamt	43,92	14,00	31,9%	43,67	13,10	30,0%	41,77	13,10	31,4%	46,92	17,75	37,8%	42,59	16,60	39,0%
Mathematik	13,25	2,75	20,8%	13,75	0,75	5,5%	11,33	1,75	15,4%	11,33	0,75	6,6%	10,50	0,25	2,4%
Informatik	12,50	1,00	8,0%	9,50			12,50	1,00	8,0%	11,50	1,00	8,7%	10,50	1,00	9,5%
Wirtschaftsinformatik	3,75	0,75	20,0%	4,50			5,00			6,00			6,00	0,50	8,3%
Fachbereich IV	74,92	18,50	24,7%	72,92	13,85	19,0%	72,60	16,35	22,5%	78,25	21,00	26,8%	70,59	18,35	26,0%
Fachbereich V allgemein	3,10	3,10	100,0%	3,10	3,10	100,0%	3,10	3,10	100,0%	2,60	2,60	100,0%	2,60	2,60	100,0%
Rechtswissenschaft	20,50	7,75	37,8%	24,50	10,75	43,9%	19,00	6,50	34,2%	22,75	8,00	35,2%	20,75	9,25	44,6%
Fachbereich V	23,60	10,85	46,0%	27,60	13,85	50,2%	22,10	9,60	43,4%	25,35	10,60	41,8%	23,35	11,85	50,7%
Fachbereich VI allgemein	1,50	1,00	66,7%	1,50	1,50	100,0%	1,50	1,50	100,0%	2,00	2,00	100,0%	2,25	1,50	66,7%
Geographie	10,50	5,75	54,8%	9,75	5,75	59,0%	8,75	5,75	65,7%	7,00	4,50	64,3%			
Geowissenschaften	25,69	4,05	15,8%	32,30	7,75	24,0%	28,33	9,50	33,5%	26,33	6,00	22,8%			
Stoffliche Umweltdynamik und Stoffflüsse													4,99	1,50	30,1%
Ökosystemare Prozessanalyse													9,23	3,00	32,5%
Raumbezogene Entwicklungs- und Planungsprozesse													2,00	1,50	75,0%
Fachdidaktische Lehr- u. Lernforschung													0,75	0,25	33,3%
Umweltsystemanalyse u. Modellbildung													7,44	1,14	15,3%
Geologie und Physisch - Geographische Raumanalyse													4,50	0,50	11,1%
Humangeographische Raumanalyse													3,24	3,24	100,0%
Fachbereich VI	37,69	10,80	28,7%	43,55	15,00	34,4%	38,58	16,75	43,4%	35,33	12,50	35,4%	34,40	12,63	36,7%
Institute	44,25	21,50	48,6%	40,14	18,14	45,2%	17,50	8,00	45,7%	20,25	10,75	53,1%	21,06	11,00	52,2%
Gesamt	342,24	133,83	39,1%	349,63	135,27	38,7%	302,15	126,76	42,0%	319,24	136,76	42,8%	309,43	130,26	42,1%

Tabelle:
Entwicklung des Personalbestandes (VZÄ) an Nichtwissenschaftlerinnen und Nichtwissenschaftlern nach Geschlecht, Lehreinheiten und Fachbereichen

	2015			2016			2017			2018			2019		
	Summe	weiblich	in %	Summe	weiblich	in %	Summe	weiblich	in %	Summe	weiblich	in %	Summe	weiblich	in %
Fachbereich I allgemein	1,25	1,25	100,0%	1,25	1,25	100,0%	1,50	1,50	100,0%	1,50	1,50	100,0%	1,50	1,50	100,0%
Erziehungswissenschaft	2,75	2,75	100,0%	2,00	2,00	100,0%	1,13	1,13	100,0%	2,63	2,63	100,0%	2,12	2,12	100,0%
Bildungswissenschaften	1,25	1,25	100,0%	1,50	1,50	100,0%	1,63	1,63	100,0%	1,63	1,63	100,0%	1,50	1,50	100,0%
Philosophie	1,00	1,00	100,0%	0,86	0,86	100,0%	1,00	1,00	100,0%	0,50	0,50	100,0%	0,85	0,85	100,0%
Psychologie	12,85	11,35	88,3%	13,37	11,72	87,7%	13,37	11,72	87,7%	13,37	11,72	87,7%	13,18	11,53	87,5%
Psychobiologie (Forschungsinstitut)	1,55	1,55	100,0%	1,00	1,00	100,0%	1,80	1,30	72,2%	1,75	1,25	71,4%	1,25	1,25	100,0%
Pflegewissenschaften				0,50	0,50	100,0%	0,50	0,50	100,0%	0,50	0,50	100,0%	0,50	0,50	100,0%
Fachbereich I	20,65	19,15	92,7%	20,48	18,83	91,9%	20,92	18,77	89,7%	21,87	19,72	90,2%	20,90	19,25	92,1%
Fachbereich II allgemein	1,50	1,00	66,7%	0,50			1,50	1,00	66,7%	1,50	1,00	66,7%	3,00	2,00	66,7%
Germanistik	5,46	5,13	94,0%	5,38	5,38	100,0%	5,13	5,13	100,0%	6,25	5,75	92,0%	5,23	5,23	100,0%
Anglistik	2,75	2,75	100,0%	2,50	2,50	100,0%	2,95	2,95	100,0%	3,20	3,20	100,0%	3,18	3,18	100,0%
Romanistik	2,00	2,00	100,0%	2,00	2,00	100,0%	2,00	2,00	100,0%	2,00	2,00	100,0%	2,00	2,00	100,0%
Klassische Philologie	1,00	1,00	100,0%	1,00	1,00	100,0%	1,08	1,08	100,0%	1,00	1,00	100,0%	1,00	1,00	100,0%
Slavistik/ Russisch	1,00	1,00	100,0%	1,00	1,00	100,0%	1,00	1,00	100,0%	1,00	1,00	100,0%	1,00	1,00	100,0%
Sinologie	1,00	0,50	50,0%	0,99	0,49	49,7%	0,99	0,49	49,7%	0,84	0,34	40,5%	1,00	0,50	50,0%
Japanologie	1,00	1,00	100,0%	1,00	1,00	100,0%	1,00	1,00	100,0%	1,00	1,00	100,0%	0,88	0,88	100,0%
Phonetik	0,50	0,50	100,0%	0,50	0,50	100,0%	0,50	0,50	100,0%	0,50	0,50	100,0%	0,50	0,50	100,0%
Computerlinguistik und Digital Humanities	1,00	1,00	100,0%	0,75	0,75	100,0%	0,70	0,70	100,0%	0,45	0,45	100,0%	0,94	0,94	100,0%
Medienwissenschaft	1,87	1,37	73,2%	1,87	1,37	73,2%	2,12	1,62	76,4%	2,00	1,50	75,0%	1,50	1,00	66,7%
Fachbereich II	19,08	17,25	90,4%	17,49	15,99	91,4%	18,97	17,47	92,1%	19,74	17,74	89,9%	20,23	18,23	90,1%
Fachbereich III allgemein	1,00	1,00	100,0%	0,79	0,79	100,0%	0,79	0,79	100,0%	0,79	0,79	100,0%	0,79	0,79	100,0%
Geschichte	5,71	4,71	82,5%	4,71	3,71	78,8%	5,25	4,25	81,0%	5,75	4,75	82,6%	5,50	4,50	81,8%
Politikwissenschaft	1,75	1,75	100,0%	1,75	1,75	100,0%	2,25	2,25	100,0%	2,50	2,50	100,0%	2,74	2,74	100,0%
Klassische Archäologie	2,00	2,00	100,0%	1,50	1,50	100,0%	2,00	2,00	100,0%	1,75	1,75	100,0%	1,74	1,74	100,0%
Ägyptologie	0,50	0,50	100,0%	0,50	0,50	100,0%	0,50	0,50	100,0%	0,50	0,50	100,0%	0,50	0,50	100,0%
Kunstgeschichte	1,50	0,50	33,3%	2,00	1,00	50,0%	2,00	1,00	50,0%	2,00	1,00	50,0%	2,00	1,00	50,0%
Papyrologie	0,50	0,50	100,0%	0,50	0,50	100,0%	0,50	0,50	100,0%	0,50	0,50	100,0%	0,50	0,50	100,0%
Fachbereich III	12,96	10,96	84,6%	11,76	9,76	83,0%	13,29	11,29	85,0%	13,79	11,79	85,5%	13,77	11,77	85,5%
Fachbereich IV allgemein	1,00	1,00	100,0%	1,00	1,00	100,0%	1,50	1,50	100,0%	1,50	1,50	100,0%	1,50	1,50	100,0%
BWL	4,67	4,67	100,0%	4,54	4,54	100,0%	4,46	4,46	100,0%	4,63	4,63	100,0%	5,46	5,46	100,0%
Soziologie	4,00	4,00	100,0%	4,00	4,00	100,0%	3,50	3,50	100,0%	3,75	3,75	100,0%	3,75	3,75	100,0%
VWL	2,42	2,42	100,0%	2,92	2,92	100,0%	3,10	3,10	100,0%	3,18	3,18	100,0%	3,17	3,17	100,0%
WiSo gesamt	11,09	11,09	100,0%	11,46	11,46	100,0%	11,05	11,05	100,0%	11,55	11,55	100,0%	12,38	12,38	100,0%
Mathematik	3,36	3,36	100,0%	3,36	3,36	100,0%	3,36	3,36	100,0%	3,36	3,36	100,0%	2,83	2,83	100,0%
Informatik	3,00	3,00	100,0%	3,00	3,00	100,0%	2,50	2,50	100,0%	3,00	3,00	100,0%	2,00	2,00	100,0%
Fachbereich IV	18,45	18,45	100,0%	18,82	18,82	100,0%	18,41	18,41	100,0%	19,41	19,41	100,0%	18,71	18,71	100,0%
Fachbereich V allgemein	3,25	3,25	100,0%	3,25	3,25	100,0%	2,25	2,25	100,0%	2,75	2,75	100,0%	3,75	3,75	100,0%
Rechtswissenschaft	9,16	9,16	100,0%	9,16	9,16	100,0%	9,06	9,06	100,0%	8,56	8,56	100,0%	8,15	8,15	100,0%
Fachbereich V	12,41	12,41	100,0%	12,41	12,41	100,0%	11,31	11,31	100,0%	11,31	11,31	100,0%	11,90	11,90	100,0%
Fachbereich VI allgemein	1,50	1,50	100,0%	2,00	2,00	100,0%	1,50	1,50	100,0%	2,00	2,00	100,0%	1,39	1,39	100,0%
Geographie	4,75	4,00	84,2%	5,75	4,00	69,6%	5,25	3,50	66,7%	5,75	4,00	69,6%			
Geowissenschaften	18,08	13,08	72,3%	18,29	13,29	72,7%	16,02	11,02	68,8%	16,32	11,32	69,4%			
Stoffliche Umweltdynamik und Stoffflüsse													4,49	4,24	94,4%
Ökosystemare Prozessanalyse													8,31	6,31	75,9%
Raumbezogene Entwicklungs- und Planungsprozesse													0,50	0,50	100,0%
Fachdidaktische Lehr- u. Lernforschung													1,50	1,50	100,0%
Umweltsystemanalyse u. Modellbildung													2,74	0,74	27,0%
Geologie und Physisch - Geographische Raumanalyse													3,74	0,99	26,5%
Humangeographische Raumanalyse													1,50	1,50	100,0%
Fachbereich VI	24,33	18,58	76,4%	26,04	19,29	74,1%	22,77	16,02	70,4%	24,07	17,32	72,0%	24,17	17,17	71,0%
Institute	18,97	16,97	89,5%	18,44	16,44	89,2%	11,06	11,06	100,0%	10,20	10,20	100,0%	9,90	9,90	100,0%
Verw., Zentr. Ber.	309,36	138,04	44,6%	323,27	148,63	46,0%	319,31	145,09	45,4%	317,55	139,74	44,0%	305,86	138,17	45,2%
Gesamt	436,21	251,81	57,7%	448,71	260,17	58,0%	436,05	249,42	57,2%	437,94	247,24	56,5%	425,44	245,10	57,6%

Tabelle:
Entwicklung des Personalbestandes (VZÄ) an examinieren wissenschaftlichen Hilfskräften nach Geschlecht, Lehreinheiten und Fachbereichen

	2015			2016			2017			2018			2019		
	Summe	weiblich	in %	Summe	weiblich	in %	Summe	weiblich	in %	Summe	weiblich	in %	Summe	weiblich	in %
Fachbereich I allgemein				0,21	0,21	100,0%				0,05			0,63	0,58	92,1%
Erziehungswissenschaft	1,59	1,05	66,1%	1,13	0,97	86,4%	1,38	1,03	74,1%	1,95	1,49	76,3%	1,16	1,16	100,0%
Bildungswissenschaften	0,36	0,36	100,0%	0,05	0,05	100,0%				0,69	0,49	70,4%	0,60	0,45	75,0%
Philosophie	0,72	0,28	39,3%	0,87	0,08	8,8%	0,33	0,21	61,5%	0,77	0,59	76,7%	0,78	0,20	25,6%
Psychologie	7,74	5,41	69,9%	5,15	3,15	61,2%	6,15	3,85	62,5%	7,97	6,05	75,9%	6,22	4,89	78,6%
Psychobiologie (Forschungsinstitut)	0,38	0,13	33,3%	0,51			0,59	0,46	78,3%	0,26	0,26	100,0%	0,35	0,20	57,1%
Pflegewissenschaften				0,15			0,28	0,28	100,0%	0,41	0,41	100,0%	0,60	0,60	100,0%
Fachbereich I	10,79	7,23	67,0%	8,08	4,46	55,2%	8,74	5,82	66,6%	12,10	9,28	76,7%	10,34	8,08	78,1%
Fachbereich II allgemein	0,15	0,15	100,0%	0,46						0,10	0,10	100,0%	2,51	0,72	28,7%
Germanistik	2,51	1,00	39,9%	3,72	1,49	40,0%	5,84	2,43	41,6%	5,64	1,51	26,8%	0,87	0,50	57,5%
Anglistik	1,21	0,74	61,7%	1,64	1,21	73,4%	1,87	1,56	83,6%	1,82	1,54	84,5%	1,45	1,45	100,0%
Romanistik	0,97	0,56	57,9%	0,36	0,36	100,0%	0,46	0,46	100,0%	0,79	0,79	100,0%	0,35	0,35	100,0%
Klassische Philologie	0,33	0,33	100,0%	0,31	0,23	75,0%	0,62	0,38	62,5%	0,10			0,10		
Slavistik/ Russisch	0,46	0,46	100,0%	0,38	0,38	100,0%	0,31	0,31	100,0%	0,26	0,15	60,0%			
Sinologie	0,21	0,21	100,0%	0,33	0,33	100,0%	0,21	0,21	100,0%	0,76	0,55	72,9%			
Japanologie	0,56	0,15	27,3%	0,41	0,38	93,8%	0,21			0,38	0,38	100,0%	0,15	0,05	33,3%
Phonetik	0,21						0,13			0,18					
Computerlinguistik und Digital	0,44	0,44	100,0%	0,56	0,49	86,4%	0,31	0,31	100,0%	0,51	0,21	40,0%	0,10		
Medienwissenschaft	0,15	0,15	100,0%	0,21	0,21	100,0%	0,23	0,23	100,0%	0,59	0,59	100,0%	0,60	0,60	100,0%
Fachbereich II	7,20	4,21	58,4%	8,38	5,08	60,6%	10,17	5,89	57,9%	11,14	5,83	52,4%	6,13	3,67	59,9%
Fachbereich III allgemein	0,15			0,46	0,15	33,3%	0,46	0,15	33,3%	0,26	0,10	40,0%	0,63	0,63	100,0%
Geschichte	1,54	0,15	10,0%	3,79	1,03	27,0%	3,41	1,77	51,9%	6,67	3,21	48,1%	1,68	0,68	40,5%
Politikwissenschaft	0,64	0,64	100,0%	1,05	0,10	9,8%	1,46	0,64	43,9%	1,64	0,59	35,9%	1,28	0,73	57,0%
Klassische Archäologie				0,31	0,31	100,0%	0,31	0,31	100,0%	0,79	0,79	100,0%	0,40	0,40	100,0%
Ägyptologie	0,10	0,10	100,0%	0,08	0,08	100,0%				0,15	0,15	100,0%			
Kunstgeschichte	1,26	1,26	100,0%	1,05	1,05	100,0%	1,03	1,03	100,0%	1,41	1,41	100,0%	0,27	0,27	100,0%
Papyrologie				0,18	0,05	28,6%	0,13			0,13	0,05	40,0%	0,07	0,07	100,0%
Fachbereich III	3,69	2,15	58,3%	6,92	2,77	40,0%	6,79	3,90	57,4%	11,05	6,31	57,1%	4,33	2,78	64,2%
Fachbereich IV allgemein	0,26			0,54	0,54	100,0%	0,36	0,21	57,1%	0,64	0,49	76,0%	0,42	0,22	52,4%
BWL	3,45	1,49	43,1%	1,69	0,38	22,7%	2,49	1,54	61,9%	1,05	0,67	63,4%	2,13	1,09	51,2%
Soziologie	2,28	1,21	52,8%	1,46	0,64	43,9%	1,69	1,38	81,8%	1,90	1,10	58,1%	1,47	0,90	61,2%
VWL	2,15	0,56	26,2%	2,18	0,72	32,9%	2,69	0,90	33,3%	2,31	0,64	27,8%	2,98	1,21	40,6%
WiSo gesamt	7,88	3,26	41,3%	5,33	1,74	32,7%	6,87	3,82	55,6%	5,26	2,41	45,9%	6,58	3,20	48,6%
Mathematik	1,62	0,33	20,6%	1,56	0,77	49,2%	1,56	0,36	23,0%	1,87	0,36	19,2%	2,37	0,68	28,7%
Informatik	1,36	0,41	30,2%	1,21	0,23	19,1%	1,10	0,38	34,9%	1,10	0,28	25,6%	0,24		
Wirtschaftsinformatik	0,74			1,10	0,15	14,0%	0,31			1,95	0,51	26,3%	0,72		
Fachbereich IV	11,86	4,00	33,7%	9,74	3,44	35,3%	10,21	4,77	46,7%	10,82	4,05	37,4%	10,33	4,10	39,7%
Fachbereich V allgemein	0,10	0,10	100,0%	0,10	0,10	100,0%	0,31	0,13	41,7%	0,28	0,10	36,4%	0,10	0,10	100,0%
Rechtswissenschaft	0,36	0,36	100,0%	0,97	0,31	31,6%	1,69	0,74	43,9%	1,46	0,79	54,4%	1,12	0,30	26,8%
Fachbereich V	0,46	0,46	100,0%	1,08	0,41	38,1%	2,00	0,87	43,6%	1,74	0,90	51,5%	1,22	0,40	32,8%
Fachbereich VI allgemein	0,33	0,23	69,2%	0,77	0,56	73,3%				0,21	0,21	100,0%	2,56	1,24	48,4%
Geographie				0,18			0,33	0,13	38,5%	0,10	0,10	100,0%			
Geowissenschaften	2,46	0,90	36,5%	2,95	1,36	46,1%	1,56	1,10	70,5%	3,05	2,38	78,2%			
Ökosystemare Prozessanalyse													0,10		
Humangeographische Raumanalyse													0,07		
Fachbereich VI	2,79	1,13	40,4%	3,90	1,92	49,3%	1,90	1,23	64,9%	3,36	2,69	80,2%	2,73	1,24	45,4%
Institute	8,37	3,12	37,2%	3,67	1,90	51,7%	3,26	1,59	48,8%	3,68	1,40	38,0%	6,19	2,11	34,1%
Verw., Zentr. Ber.	2,50	1,91	76,4%	1,90	1,28	67,6%	2,82	1,13	40,0%	2,36	1,54	65,2%	4,12	2,57	62,4%
Gesamt	47,67	24,20	50,8%	43,67	21,26	48,7%	45,89	25,20	54,9%	56,26	32,00	56,9%	45,39	24,95	55,0%

Tabelle:
Entwicklung des Personalbestandes (VZÄ) an nicht-examinierten wissenschaftlichen Hilfskräften nach Geschlecht, Lehreinheiten und Fachbereichen

	2015			2016			2017			2018			2019		
	Summe	weiblich	in %	Summe	weiblich	in %	Summe	weiblich	in %	Summe	weiblich	in %	Summe	weiblich	in %
Fachbereich I allgemein	0,10			0,26	0,21	80,0%	0,41	0,26	62,5%				0,40	0,20	50,0%
Erziehungswissenschaft	0,72			1,26	0,64	51,0%	2,56	1,74	68,0%	2,38	2,08	87,1%	0,30	0,30	100,0%
Bildungswissenschaften	0,46	0,15	33,3%	0,77	0,56	73,3%	0,51	0,36	70,0%	0,15	0,15	100,0%			
Philosophie	0,10			0,36	0,21	57,1%	0,10	0,10	100,0%	0,10	0,10	100,0%	0,17	0,10	58,8%
Psychologie	3,23	2,21	68,3%	2,87	1,74	60,7%	4,33	2,56	59,2%	6,69	4,36	65,1%	2,77	2,08	75,1%
Psychobiologie (Forschungsinstitut)	0,13			0,18	0,18	100,0%	0,13	0,13	100,0%						
Pflegewissenschaften							0,15	0,15	100,0%	0,46	0,31	66,7%	0,20	0,05	25,0%
Fachbereich I	4,74	2,36	49,7%	5,69	3,54	62,2%	8,21	5,31	64,7%	9,79	7,00	71,5%	3,84	2,73	71,1%
Fachbereich II allgemein							0,10			0,10			0,32	0,27	84,4%
Germanistik	1,40	0,71	50,7%	1,45	0,84	57,6%	0,56	0,41	72,7%	1,13	0,92	81,8%	0,64	0,64	100,0%
Anglistik	0,23	0,10	44,4%	0,36	0,31	85,7%	0,41	0,36	87,5%	0,21	0,21	100,0%	0,20	0,20	100,0%
Romanistik	0,21	0,21	100,0%				0,15	0,10	66,7%	0,23	0,23	100,0%	0,42	0,42	100,0%
Klassische Philologie				0,10						0,15	0,05	33,3%			
Slavistik/ Russisch							0,08	0,08	100,0%	0,36	0,36	100,0%			
Sinologie	0,10	0,10	100,0%												
Japanologie	0,28	0,08	27,3%	0,28	0,08	27,3%	0,38	0,15	40,0%	0,15	0,05	33,3%	0,05		
Phonetik	0,31			0,31			0,08	0,08	100,0%	0,18	0,18	100,0%	0,20		
Computerlinguistik und Digital Humanities	0,51	0,23	45,0%	0,26			0,36	0,10	28,6%	0,23			0,35		
Medienwissenschaft	0,72	0,41	57,1%	0,82	0,51	62,5%	0,21	0,21	100,0%	0,13			0,67	0,45	67,2%
Fachbereich II	3,76	1,84	48,9%	3,58	1,73	48,4%	2,33	1,49	63,7%	2,87	2,00	69,6%	2,85	1,98	69,5%
Fachbereich III allgemein	0,31	0,15	50,0%							0,31	0,15	50,0%	0,30	0,15	50,0%
Geschichte	0,95	0,85	89,2%	1,56	1,05	67,2%	1,28	1,15	90,0%	2,21	1,44	65,1%	0,94	0,19	20,2%
Politikwissenschaft	2,33	0,59	25,3%	1,85	0,95	51,4%	0,62	0,31	50,0%	0,38	0,23	60,0%	0,38	0,26	68,4%
Klassische Archäologie	0,15	0,15	100,0%				0,15	0,15	100,0%	0,15	0,15	100,0%			
Ägyptologie							0,18	0,18	100,0%	0,18	0,18	100,0%	0,07	0,07	100,0%
Kunstgeschichte	0,77	0,26	33,3%	0,56	0,23	40,9%	0,64	0,41	64,0%	0,72	0,72	100,0%	0,30	0,30	100,0%
Papyrologie				0,13											
Fachbereich III	4,51	2,00	44,3%	4,10	2,23	54,4%	2,87	2,21	76,8%	3,95	2,87	72,7%	1,99	0,97	48,7%
Fachbereich IV allgemein	0,31	0,18	58,3%	1,03	0,90	87,5%				0,51	0,51	100,0%			
BWL	1,36	0,41	30,2%	0,77	0,64	83,3%	1,15	0,72	62,2%	0,85	0,21	24,2%	0,82	0,40	48,8%
Soziologie	1,69	0,97	57,6%	1,49	0,90	60,3%	1,41	1,10	78,2%	1,33	0,97	73,1%	1,19	0,79	66,4%
VWL	1,86	0,67	35,9%	1,23	0,54	43,8%	2,54	0,56	22,2%	1,54	0,15	10,0%	1,54	0,54	35,1%
WiSo gesamt	4,91	2,05	41,8%	3,49	2,08	59,6%	5,10	2,38	46,7%	3,72	1,33	35,9%	3,55	1,73	48,7%
Mathematik	0,87			1,64	0,26	15,6%	1,69	0,38	22,7%	1,56	0,72	45,9%	1,55	0,34	21,9%
Informatik	1,18	0,13	10,9%	1,13	0,38	34,1%	0,46	0,21	44,4%	1,10	0,85	76,7%	1,99	0,73	36,7%
Wirtschaftsinformatik	0,74	0,15	20,7%	0,90	0,15	17,1%	0,97			3,46	0,21	5,9%	0,60	0,30	50,0%
Fachbereich IV	8,01	2,51	31,4%	8,18	3,77	46,1%	8,23	2,97	36,1%	10,36	3,62	34,9%	7,69	3,10	40,3%
Fachbereich V allgemein	0,67	0,44	65,4%	0,85	0,69	81,8%	0,77	0,62	80,0%	0,36	0,28	78,6%	0,83	0,39	47,0%
Rechtswissenschaft	6,46	4,13	63,9%	5,72	3,38	59,2%	6,64	4,13	62,2%	6,44	3,90	60,6%	5,88	3,44	58,5%
Fachbereich V	7,13	4,56	64,0%	6,56	4,08	62,1%	7,41	4,74	64,0%	6,79	4,18	61,5%	6,71	3,83	57,1%
Fachbereich VI allgemein	0,10									0,33	0,10	30,8%	1,58	0,78	49,4%
Geographie	0,13	0,13	100,0%	0,54	0,54	100,0%	0,26			1,10	0,13	11,6%			
Geowissenschaften	1,21	0,90	74,5%	0,59	0,18	30,4%	1,08	0,44	40,5%	0,72	0,21	28,6%			
Ökosystemare Prozessanalyse													0,25	0,25	100,0%
Geologie und Physisch - Geographische Raumanalyse													0,22		
Fachbereich VI	1,44	1,03	71,4%	1,13	0,72	63,6%	1,33	0,44	32,7%	2,15	0,44	20,2%	2,05	1,03	50,2%
Institute	4,74	1,69	35,7%	5,08	1,97	38,9%	5,08	2,08	40,9%	5,62	2,72	48,4%	3,61	1,60	44,3%
Verw., Zentr. Ber.	1,33	0,00	0,0%	0,67	0,00	0,0%	0,92	0,36	38,9%	0,44	0,13	29,4%	6,94	3,56	51,3%
Gesamt	35,67	15,99	44,8%	34,99	18,04	51,6%	36,38	19,59	53,8%	41,97	22,95	54,7%	35,68	18,80	52,7%

Tabelle:
Entwicklung des Frauenanteils am Personalbestand nach Lehreinheiten und Fachbereichen

	Personalbestand				Hochschullehrerinnen				Akad. Mitarbeiterinnen				Nichtwissenschaftlerinnen			
	2016	2017	2018	2019	2016	2017	2018	2019	2016	2017	2018	2019	2016	2017	2018	2019
Fachbereich I allgemein	87%	100%	100%	100%					80%	100%	100%	100%	100%	100%	100%	100%
Erziehungswissenschaft	46%	44%	50%	44%	20%	40%	50%	56%	48%	41%	37%	30%	100%	100%	100%	100%
Bildungswissenschaften	55%	55%	46%	40%	67%	67%	67%	33%	43%	42%	27%	30%	100%	100%	100%	100%
Philosophie	10%	10%	6%	9%									100%	100%	100%	100%
Psychologie	59%	65%	63%	60%	38%	33%	36%	38%	56%	67%	65%	58%	88%	88%	88%	87%
Psychobiologie (Forschungsinstitut)	33%	34%	37%	41%					33%	33%	29%	50%	100%	72%	71%	100%
Pflegewissenschaften	86%	89%	88%	85%	100%	100%	100%	100%	50%	75%	71%	71%	100%	100%	100%	100%
Fachbereich I	53%	55%	56%	52%	37%	37%	40%	36%	47%	52%	50%	45%	92%	90%	90%	92%
Fachbereich II allgemein	57%	57%	80%	54%					67%	50%	100%	47%		67%	67%	67%
Germanistik	48%	48%	55%	56%	44%	36%	50%	45%	35%	40%	44%	49%	100%	100%	92%	100%
Anglistik	68%	68%	70%	70%	50%	43%	43%	43%	70%	75%	77%	78%	100%	100%	100%	100%
Romanistik	66%	71%	76%	77%	40%	40%	50%	60%	72%	79%	80%	80%	100%	100%	100%	100%
Klassische Philologie	20%	24%	18%	25%									100%	100%	100%	100%
Slavistik/ Russisch	60%	60%	54%	64%	50%	50%	50%	50%	50%	50%	43%	60%	100%	100%	100%	100%
Sinologie	35%	29%	34%	21%					45%	38%	50%	25%	50%	50%	40%	50%
Japanologie	50%	59%	58%	52%	50%	50%	50%	33%	42%	55%	54%	56%	100%	100%	100%	100%
Phonetik	60%	60%	100%	100%	100%	100%	100%	100%					100%	100%	100%	100%
Computerlinguistik und Digital Humanities	44%	47%	13%	42%	50%	50%			29%	25%		50%	100%	100%	100%	100%
Medienwissenschaft	34%	45%	44%	46%					50%	67%	67%	67%	73%	76%	75%	67%
Fachbereich II	52%	55%	58%	58%	38%	35%	37%	39%	49%	55%	59%	59%	91%	92%	90%	90%
Fachbereich III allgemein	44%	44%	44%	44%									100%	100%	100%	100%
Geschichte	36%	42%	44%	39%	33%	38%	33%	33%	27%	28%	34%	22%	79%	81%	83%	82%
Politikwissenschaft	26%	31%	33%	36%					18%	30%	35%	33%	27%	100%	100%	100%
Klassische Archäologie	45%	54%	52%	48%					50%	60%	60%	50%	100%	100%	100%	100%
Ägyptologie	60%	100%	100%	60%					100%	100%	100%	100%	100%	100%	100%	100%
Kunstgeschichte	45%	40%	39%	38%	43%	33%	33%	33%	45%	39%	37%	33%	50%	50%	50%	50%
Papyrologie	33%	33%	33%	100%									100%	100%	100%	100%
Fachbereich III	37%	41%	42%	40%	20%	20%	20%	29%	32%	35%	37%	26%	83%	85%	86%	85%
Fachbereich IV allgemein	40%	57%	75%	60%						25%	60%		100%	100%	100%	100%
BWL	35%	33%	37%	41%	11%	10%	10%	10%	31%	29%	37%	40%	100%	100%	100%	100%
Soziologie	44%	43%	43%	45%	57%	57%	40%	57%	16%	16%	25%	14%	100%	100%	100%	100%
VWL	37%	42%	44%	47%	11%	11%	13%	13%	40%	50%	49%	55%	100%	100%	100%	100%
<u>WiSo gesamt</u>	<u>38%</u>	<u>38%</u>	<u>41%</u>	<u>44%</u>	<u>24%</u>	<u>23%</u>	<u>17%</u>	<u>24%</u>	<u>30%</u>	<u>31%</u>	<u>38%</u>	<u>39%</u>	<u>100%</u>	<u>100%</u>	<u>100%</u>	<u>100%</u>
Mathematik	20%	26%	25%	18%	13%	11%	20%	11%	5%	15%	7%	2%	100%	100%	100%	100%
Informatik	17%	18%	21%	16%						8%	9%	10%	100%	100%	100%	100%
Wirtschaftsinformatik	0%	0%	0%	6%									8%			
Fachbereich IV	30%	31%	34%	34%	17%	16%	15%	17%	19%	23%	27%	26%	100%	100%	100%	100%
Fachbereich V allgemein	100%	100%	100%	100%					100%	100%	100%	100%	100%	100%	100%	100%
Rechtswissenschaft	40%	37%	37%	41%	6%	11%	11%	11%	44%	34%	35%	45%	100%	100%	100%	100%
Fachbereich V	47%	44%	43%	47%	6%	11%	11%	11%	50%	43%	42%	51%	100%	100%	100%	100%

Tabelle:
Entwicklung des Frauenanteils am Personalbestand nach Lehreinheiten und Fachbereichen

	Personalbestand				Hochschullehrerinnen				Akad. Mitarbeiterinnen				Nichtwissenschaftlerinnen			
	2016	2017	2018	2019	2016	2017	2018	2019	2016	2017	2018	2019	2016	2017	2018	2019
Fachbereich VI allgemein	100%	100%	100%	79%					100%	100%	100%	67%	100%	100%	100%	100%
Geographie	57%	58%	56%		43%	43%	33%		59%	66%	64%		70%	67%	70%	
Geowissenschaften	37%	41%	36%		18%	18%	18%		24%	34%	23%		73%	69%	69%	
Stoffliche Umweltdynamik und Stoffflüsse				46%								30%				94%
Ökosystemare Prozessanalyse				48%				25%				33%				76%
Raumbezogene Entwicklungs- und Planungsprozesse				86%				100%				75%				100%
Fachdidaktische Lehr- u. Lernforschung				54%								33%				100%
Umweltsystemanalyse u. Modellbildung				14%								15%				27%
Geologie und Physisch - Geographische Raumanalyse				13%								11%				26%
Humangeographische Raumanalyse				85%				50%				100%				100%
Fachbereich VI	45%	48%	44%	43%	28%	28%	24%	18%	34%	43%	35%	37%	74%	70%	72%	71%
Institute	59%	67%	69%	68%	n.v.	n.v.	n.v.	n.v.	45%	46%	53%	52%	89%	100%	100%	100%
Verw., Zentr. Ber.	46%	45%	44%	45%	n.v.	n.v.	n.v.	n.v.	n.v.	n.v.	n.v.	n.v.	46%	45%	44%	45%
Gesamt	45%	46%	46%	47%	25%	25%	25%	26%	39%	42%	43%	42%	58%	57%	56%	58%

IV.3.2 Drittmittelpersonal - Forschung

Tabelle:

Entwicklung des Drittmittelpersonalbestandes (VZÄ) an wiss. Mitarbeiterinnen und Mitarbeitern nach Geschlecht, Forschungseinheiten und Fachbereichen

	2015			2016			2017			2018			2019		
	Summe	weiblich	in %	Summe	weiblich	in %	Summe	weiblich	in %	Summe	weiblich	in %	Summe	weiblich	in %
Erziehungswissenschaft							1,00	1,00	100,0%	0,50	0,50	100,0%	1,75	1,75	100,0%
Bildungswissenschaften	0,50			0,63									0,90	0,65	72,2%
Philosophie	2,00			1,00						0,65	0,65	100,0%	1,65	0,65	39,4%
Psychologie	4,50	4,00	88,9%	7,30	5,65	77,4%	8,80	6,55	74,4%	9,95	6,40	64,3%	16,40	13,11	79,9%
Psychobiologie (Forschungsinstitut)	1,80	0,65	36,1%	1,95	1,30	66,7%	1,95	1,30	66,7%	0,65	0,65	100,0%			
Pflegewissenschaften													2,15	2,15	100,0%
Fachbereich I	8,80	4,65	52,8%	10,88	6,95	63,9%	11,75	8,85	75,3%	11,75	8,20	69,8%	22,85	18,31	80,1%
Fachbereich II allgemein													6,04		
Germanistik	7,28	3,15	43,3%	5,45	2,50	45,9%	3,95	1,40	35,4%	7,40	0,65	8,8%	2,05	2,05	100,0%
Anglistik				0,65			0,65			0,65			1,00	0,50	50,0%
Romanistik	1,00	1,00	100,0%				1,50	1,00	66,7%	1,65	1,15	69,7%	1,00	0,50	50,0%
Klassische Philologie	3,00	1,50	50,0%	3,00	1,00	33,3%	2,00	0,50	25,0%	0,50	0,50	100,0%	0,50	0,50	100,0%
Slavistik/ Russisch				0,65	0,65	100,0%	0,65	0,65	100,0%	7,15	4,15	58,0%	14,95	11,45	76,6%
Sinologie										1,00	1,00	100,0%			
Computerlinguistik und Digital Humanities	0,75	0,75	100,0%												
Medienwissenschaft	1,65	0,65	39,4%	1,65	0,65	39,4%	1,65	0,65	39,4%	1,65	1,65	100,0%	1,50	1,50	100,0%
Fachbereich II	13,68	7,05	51,5%	11,40	4,80	42,1%	10,40	4,20	40,4%	20,00	9,10	45,5%	27,04	16,50	61,0%
Fachbereich III allgemein													0,50	0,50	100,0%
Geschichte	8,95	4,90	54,7%	14,30	5,55	38,8%	16,80	5,30	31,5%	15,00	5,90	39,3%	8,35	4,05	48,5%
Politikwissenschaft	1,50	1,50	100,0%	1,00	1,00	100,0%				1,00			1,50		
Klassische Archäologie	0,50	0,50	100,0%	0,50	0,50	100,0%	1,00	0,50	50,0%	3,00	0,50	16,7%	3,50	1,00	28,6%
Kunstgeschichte	6,32	5,32	84,2%	5,82	5,82	100,0%	2,65	2,65	100,0%	0,50	0,50	100,0%	0,65	0,65	100,0%
Fachbereich III	17,27	12,22	70,8%	21,62	12,87	59,5%	20,45	8,45	41,3%	19,50	6,90	35,4%	14,50	6,20	42,8%
Fachbereich IV allgemein	1,00	1,00	100,0%	1,00	1,00	100,0%									
BWL	1,00	0,50	50,0%	2,00	0,75	37,5%	2,25			1,75	0,50	28,6%	3,24	1,00	30,9%
Soziologie	2,00	0,50	25,0%	1,00			2,65	1,15	43,4%	4,45	2,05	46,1%	3,12	1,40	44,9%
VWL	3,20	1,40	43,8%	4,35	1,40	32,2%	4,35	1,90	43,7%	5,50	2,25	40,9%	10,52	5,79	55,0%
WiSo gesamt	6,20	2,40	38,7%	7,35	2,15	29,3%	9,25	3,05	33,0%	11,70	4,80	41,0%	16,88	8,19	48,5%
Mathematik	2,00	1,00	50,0%	3,25	1,50	46,2%	11,25	3,50	31,1%	12,00	1,75	14,6%	6,00	2,50	41,7%
Informatik	4,00	1,00	25,0%	3,00	1,00	33,3%	4,00	1,00	25,0%	2,00			3,00	1,00	33,3%
Wirtschaftsinformatik	2,00			2,00	1,00	50,0%	3,75	1,00	26,7%	4,00			4,00		
Fachbereich IV	15,20	5,40	35,5%	16,60	6,65	40,1%	28,25	8,55	30,3%	29,70	6,55	22,1%	29,88	11,69	39,1%
Rechtswissenschaft	1,00	1,00	100,0%	1,00	1,00	100,0%	1,75	1,75	100,0%	0,75	0,75	100,0%	0,75	0,75	100,0%
Fachbereich V	1,00	1,00	100,0%	1,00	1,00	100,0%	1,75	1,75	100,0%	0,75	0,75	100,0%	0,75	0,75	100,0%
Fachbereich VI allgemein													5,25	2,75	52,4%
Geographie	2,50	1,25	50,0%	5,75	3,75	65,2%	5,15	2,75	53,4%	5,65	2,00	35,4%			
Geowissenschaften	22,17	7,10	32,0%	22,40	8,60	38,4%	15,93	5,50	34,5%	22,83	6,85	30,0%			
Stoffliche Umweltdynamik und Stoffflüsse													2,90		
Ökosystemare Prozessanalyse													5,14	1,80	35,0%
Raumbezogene Entwicklungs- und Planungsprozesse													3,10	2,60	83,9%
Fachdidaktische Lehr- u. Lernforschung													0,50	0,50	100,0%
Umweltsystemanalyse u. Modellbildung													9,90	2,59	26,2%
Geologie und Physisch - Geographische Raumanalyse													2,60	0,50	19,2%
Humangeographische Raumanalyse													0,35	0,35	100,0%
Fachbereich VI	24,67	8,35	33,8%	28,15	12,35	43,9%	21,08	8,25	39,1%	28,48	8,85	31,1%	29,74	11,09	37,3%
Institute	13,92	5,15	37,0%	9,15	5,85	63,9%	2,50	1,50	60,0%	3,25	2,25	69,2%	17,05	7,50	44,0%
Gesamt	94,54	43,82	46,4%	98,80	50,47	51,1%	96,18	41,55	43,2%	113,43	42,60	37,6%	141,81	72,04	50,8%

Tabelle:
Entwicklung des Drittmittelpersonalbestandes (VZÄ) an examinierten wissenschaftlichen Hilfskräften nach Geschlecht, Forschungseinheiten und Fachbereichen

	2015			2016			2017			2018			2019		
	Summe	weiblich	in %	Summe	weiblich	in %	Summe	weiblich	in %	Summe	weiblich	in %	Summe	weiblich	in %
Erziehungswissenschaft	0,49	0,49	100,0%	0,77	0,64	83,3%	0,26	0,26	100,0%				0,81	0,81	100,0%
Bildungswissenschaften										0,21	0,21	100,0%	0,26	0,26	100,0%
Psychologie	2,18	1,95	89,4%	2,62	1,92	73,5%	2,18	1,21	55,3%	2,97	1,62	54,3%	5,86	4,03	68,8%
Psychobiologie (Forschungsinstitut)	0,28	0,28	100,0%	0,28	0,28	100,0%	0,46								
Fachbereich I	2,95	2,72	92,2%	3,67	2,85	77,6%	2,90	1,46	50,4%	3,18	1,82	57,3%	6,93	5,10	73,6%
Fachbereich II allgemein							0,15						0,20	0,20	100,0%
Germanistik	0,64	0,21	32,0%	2,73	1,41	51,6%	0,64	0,64	100,0%	1,31	1,31	100,0%	0,79	0,79	100,0%
Anglistik	0,08	0,08	100,0%	0,26						0,23	0,23	100,0%	0,27	0,27	100,0%
Romanistik	0,10			0,18	0,18	100,0%	0,56	0,56	100,0%	0,23	0,23	100,0%			
Klassische Philologie	0,21			0,08			0,23			0,10	0,10	100,0%			
Slavistik/ Russisch										0,67	0,67	100,0%	0,83	0,63	75,9%
Sinologie	0,08	0,08	100,0%	0,15	0,03	16,7%									
Computerlinguistik und Digital Humanities													0,20	0,20	100,0%
Medienwissenschaft	0,67	0,46	69,2%	1,13	0,82	72,7%	0,54	0,54	100,0%	0,31	0,31	100,0%	0,62	0,20	32,3%
Fachbereich II	1,77	0,82	46,4%	4,53	2,44	53,8%	2,13	1,74	81,9%	2,85	2,85	100,0%	2,91	2,29	78,7%
Geschichte	2,03	1,05	51,9%	5,03	3,51	69,9%	3,49	1,49	42,6%	4,72	2,69	57,1%	0,50	0,10	20,0%
Politikwissenschaft	0,10			0,10	0,10	100,0%	0,21	0,08	37,5%	0,26	0,05	20,0%			
Klassische Archäologie	0,15			0,31			0,56	0,13	22,7%	1,51	0,46	30,5%	2,63	0,58	22,1%
Kunstgeschichte	0,41	0,18	43,8%	1,46	1,08	73,7%	0,44	0,28	64,7%	0,59			0,73	0,30	41,1%
Fachbereich III	2,69	1,23	45,7%	6,90	4,69	68,0%	4,69	1,97	42,1%	7,08	3,21	45,3%	3,86	0,98	25,4%
Fachbereich IV allgemein	0,33	0,33	100,0%	0,21	0,10	50,0%	0,21	0,21	100,0%	0,33	0,33	100,0%			
BWL	0,54			0,35	0,04	11,1%	0,21			1,21	0,95	78,7%	0,77	0,40	51,9%
Soziologie	0,26	0,15	60,0%	0,36	0,21	57,1%	1,77	1,33	75,4%	1,09	0,83	76,5%	1,95	1,54	79,0%
VWL	1,00	0,13	12,8%	0,87	0,13	14,7%	1,38	0,21	14,8%	0,77	0,62	80,0%	0,40		
WiSo gesamt	1,79	0,28	15,7%	1,58	0,37	23,6%	3,36	1,54	45,8%	3,06	2,40	78,2%	3,12	1,94	62,2%
Mathematik	0,23			0,26			0,72			2,13	0,87	41,0%	0,51	0,51	100,0%
Informatik	0,67	0,23	34,6%	0,79	0,49	61,3%	0,77			0,31			0,32		
Wirtschaftsinformatik							0,31	0,31	100,0%	0,46			0,85	0,20	23,5%
Fachbereich IV	3,03	0,85	28,0%	2,83	0,96	33,9%	5,36	2,05	38,3%	6,29	3,60	57,2%	4,80	2,65	55,2%
Fachbereich V allgemein													0,20	0,20	100,0%
Rechtswissenschaft	0,35			0,38	0,23	60,0%	0,41	0,41	100,0%	0,69	0,54	77,8%			
Fachbereich V	0,35	0,00	0,0%	0,38	0,23	60,0%	0,41	0,41	100,0%	0,69	0,54	77,8%	0,20	0,20	100,0%
Fachbereich VI allgemein	0,18	0,08	42,9%	0,36	0,36	100,0%				0,23			0,40	0,40	100,0%
Geographie	0,18			0,23	0,23	100,0%	0,38	0,38	100,0%	0,54	0,54	100,0%			
Geowissenschaften	4,22	1,59	37,7%	2,05	0,21	10,0%	1,59	0,51	32,3%	1,74	1,08	61,8%			
Stoffliche Umweltdynamik und Stoffflüsse													0,55	0,25	45,5%
Ökosystemare Prozessanalyse													0,43	0,20	46,5%
Raumbezogene Entwicklungs- und Planungsprozesse													0,20	0,20	100,0%
Umweltsystemanalyse u. Modellbildung													0,15		
Geologie und Physisch - Geographische Raumanalyse													0,10		
Fachbereich VI	4,58	1,67	36,4%	2,64	0,79	30,1%	1,97	0,90	45,5%	2,51	1,62	64,3%	1,83	1,05	57,4%
Institute	7,03	3,28	46,7%	1,85	1,31	70,8%	2,82	1,62	57,3%	5,87	3,82	65,1%	7,58	4,71	62,1%
Verw., Zentr. Ber.	0,00	0,00	n.b.	0,00	0,00	n.b.	0,00	0,00	n.b.	0,00	0,00	n.b.	0,55	0,20	36,4%
Gesamt	22,38	10,56	47,2%	22,80	13,27	58,2%	20,28	10,15	50,1%	28,47	17,45	61,3%	28,66	17,18	59,9%

Tabelle:
Entwicklung des Drittmittelpersonalbestandes (VZÄ) an nicht-examinierten wissenschaftlichen Hilfskräften nach Geschlecht, Forschungseinheiten und Fachbereichen

	2015			2016			2017			2018			2019		
	Summe	weiblich	in %	Summe	weiblich	in %	Summe	weiblich	in %	Summe	weiblich	in %	Summe	weiblich	in %
Erziehungswissenschaft	0,26	0,26	100,0%				0,15	0,15	100,0%				0,17	0,17	100,0%
Bildungswissenschaften							0,21	0,21	100,0%						
Psychologie	1,26	0,90	71,4%	1,74	1,41	80,9%	1,56	1,36	86,9%	3,08	2,59	84,2%	4,47	2,06	46,1%
Psychobiologie (Forschungsinstitut)	0,13	0,13	100,0%	0,51	0,13	25,0%									
Fachbereich I	1,64	1,28	78,1%	2,26	1,54	68,2%	1,92	1,72	89,3%	3,08	2,59	84,2%	4,64	2,23	48,1%
Fachbereich II allgemein													0,68		
Germanistik	0,97	0,44	44,7%	0,62	0,49	79,2%	1,08	0,59	54,8%	0,69	0,69	100,0%	0,35		
Anglistik				0,18	0,18	100,0%	0,33	0,08	23,1%	0,23	0,23	100,0%	0,40	0,40	100,0%
Romanistik				0,08			0,26	0,18	70,0%	0,15					
Klassische Philologie							0,10						0,07	0,07	100,0%
Slavistik/ Russisch				0,15	0,15	100,0%	0,10	0,10	100,0%						
Sinologie				0,10											
Japanologie	0,21									0,21					
Medienwissenschaft	0,33	0,21	61,5%	2,85	2,00	70,3%	0,79	0,79	100,0%						
Fachbereich II	1,51	0,64	42,4%	3,97	2,82	71,0%	2,67	1,74	65,4%	1,28	0,92	72,0%	1,50	0,47	31,3%
Geschichte	1,90	0,54	28,4%	0,92	0,21	22,2%	1,41	0,51	36,4%	0,79	0,28	35,5%			
Politikwissenschaft	0,18	0,08	42,9%	0,26	0,21	80,0%				0,28	0,28	100,0%			
Kunstgeschichte	0,33	0,21	61,5%	0,77	0,77	100,0%	0,41	0,41	100,0%						
Fachbereich III	2,41	0,82	34,0%	1,95	1,18	60,5%	1,82	0,92	50,7%	1,08	0,56	52,4%	0,00	0,00	n.b.
Fachbereich IV allgemein	0,31	0,13	41,7%	0,31	0,13	41,7%	0,13	0,13	100,0%						
BWL	0,10	0,10	100,0%	0,21	0,21	100,0%	0,33	0,23	69,2%	0,31	0,08	25,0%			
Soziologie	1,03	0,82	80,0%	0,95	0,74	78,4%	0,31	0,31	100,0%	0,15	0,15	100,0%	0,42		
VWL													0,32	0,22	68,8%
WiSo gesamt	1,13	0,92	81,8%	1,15	0,95	82,2%	0,64	0,54	84,0%	0,46	0,23	50,0%	0,74	0,22	29,7%
Mathematik	0,26						0,79	0,26	32,3%	0,46	0,08	16,7%	0,14	0,14	100,0%
Informatik	0,21			0,44	0,36	82,4%	0,08			0,08					
Wirtschaftsinformatik				0,46	0,08	16,7%	0,82	0,21	25,0%	0,62	0,21	33,3%	1,03	0,35	34,0%
Fachbereich IV	1,90	1,05	55,4%	2,36	1,51	64,1%	2,46	1,13	45,8%	1,62	0,51	31,7%	1,91	0,71	37,2%
Fachbereich V allgemein	0,13			0,13			0,13			0,10					
Rechtswissenschaft	0,21	0,10	50,0%				0,56	0,10	18,2%	0,72	0,51	71,4%	0,10	0,10	100,0%
Fachbereich V	0,33	0,10	30,8%	0,13	0,00	0,0%	0,69	0,10	14,8%	0,82	0,51	62,5%	0,10	0,10	100,0%
Fachbereich VI allgemein													1,80	1,00	55,6%
Geographie				0,38	0,26	66,7%				0,31	0,10	33,3%			
Geowissenschaften	1,56	0,49	31,1%	2,10	0,67	31,7%	2,62	1,44	54,9%	2,18	0,82	37,6%			
Stoffliche Umweltodynamik und Stoffflüsse													0,10		
Ökosystemare Prozessanalyse													0,17		
Raumbezogene Entwicklungs- und Planungsprozesse													0,20		
Fachdidaktische Lehr- u. Lernforschung													0,12	0,12	100,0%
Geologie und Physisch - Geographische Raumanalyse													0,15		
Fachbereich VI	1,56	0,49	31,1%	2,49	0,92	37,1%	2,62	1,44	54,9%	2,49	0,92	37,1%	2,54	1,12	44,1%
Institute	1,56	0,90	57,4%	0,10	0,10	100,0%	0,00	0,00	n.b.	1,15	0,95	82,2%	3,68	2,06	56,0%
Verw., Zentr. Ber.	0,00	0,00	n.b.	0,00	0,00	n.b.	0,00	0,00	n.b.	0,00	0,00	n.b.	0,20	0,00	0,0%
Gesamt	10,92	5,28	48,4%	13,26	8,08	60,9%	12,18	7,05	57,9%	11,51	6,97	60,6%	14,57	6,69	45,9%

IV.3.3 Beschäftigungsstruktur

Tabelle:

Entwicklung des Landes- und Drittmittelpersonalbestandes je Mitarbeiterkategorien nach der Anzahl der VZÄ, den Köpfen, der befristeten Verträge und der Teilzeitbeschäftigungen (01.01.)

Landesmittel	VZÄ			Köpfe			befristete Verträge			Teilzeitbeschäftigungen		
	Summe	weiblich	in %	Summe	weiblich	in %	Summe	weiblich	in %	Summe	weiblich	in %
Professoren und Juniorprofessoren	160,00	40,50	25,31%	161	41	25,47%	24	12	50,00%	2	1	50,00%
Wissenschaftliche Mitarbeiter	342,24	133,83	39,10%	445	185	41,57%	304	126	41,45%	232	114	49,14%
Nichtwissenschaftliche Mitarbeiter	436,21	251,81	57,73%	570	356	62,46%	117	67	57,26%	271	224	82,66%
Wissenschaftliche Hilfskraft mit Abschl.	47,67	24,20	50,77%	249	132	53,01%	249	132	53,01%	249	132	53,01%
Wissenschaftliche Hilfskraft ohne Abschl.	35,67	15,99	44,83%	247	118	47,77%	247	118	47,77%	247	118	47,77%
WS 14/15	1.021,79	466,33	45,64%	1672	832	49,76%	941	455	48,35%	1001	589	58,84%
Professoren und Juniorprofessoren	160,00	40,50	25,31%	161	41	25,47%	18	9	50,00%	2	1	50,00%
Wissenschaftliche Mitarbeiter	349,63	135,27	38,69%	461	189	41,00%	322	129	40,06%	244	119	48,77%
Nichtwissenschaftliche Mitarbeiter	448,71	260,17	57,98%	579	360	62,18%	113	61	53,98%	267	218	81,65%
Wissenschaftliche Hilfskraft mit Abschl.	43,67	21,26	48,68%	241	121	50,21%	241	121	50,21%	241	121	50,21%
Wissenschaftliche Hilfskraft ohne Abschl.	34,99	18,04	51,56%	231	125	54,11%	231	125	54,11%	231	125	54,11%
WS 15/16	1.037,00	475,23	45,83%	1673	836	49,97%	925	445	48,11%	985	584	59,29%
Professoren und Juniorprofessoren	163,50	41,00	25,08%	164	41	25,00%	21	9	42,86%	1		0,00%
Wissenschaftliche Mitarbeiter	302,15	126,76	41,95%	394	171	43,40%	284	124	43,66%	206	102	49,51%
Nichtwissenschaftliche Mitarbeiter	436,05	249,42	57,20%	569	348	61,16%	122	64	52,46%	266	213	80,08%
Wissenschaftliche Hilfskraft mit Abschl.	45,89	25,20	54,91%	221	128	57,92%	221	128	57,92%	221	128	57,92%
Wissenschaftliche Hilfskraft ohne Abschl.	36,38	19,59	53,84%	250	149	59,60%	250	149	59,60%	250	149	59,60%
WS 16/17	983,97	461,97	46,95%	1598	837	52,38%	898	474	52,78%	944	592	62,71%
Professoren und Juniorprofessoren	157,00	39,75	25,32%	157	39	24,84%	12	5	41,67%	1		0,00%
Wissenschaftliche Mitarbeiter	319,24	136,76	42,84%	411	183	44,53%	300	135	45,00%	207	104	50,24%
Nichtwissenschaftliche Mitarbeiter	437,94	247,24	56,45%	562	341	60,68%	106	56	52,83%	254	205	80,71%
Wissenschaftliche Hilfskraft mit Abschl.	56,26	32,00	56,88%	263	160	60,84%	262	160	61,07%	263	160	60,84%
Wissenschaftliche Hilfskraft ohne Abschl.	41,97	22,95	54,67%	279	161	57,71%	279	161	57,71%	279	161	57,71%
WS 17/18	1.012,42	478,69	47,28%	1672	884	52,87%	959	517	53,91%	1004	630	62,75%
Professoren und Juniorprofessoren	161,00	41,50	25,78%	162	42	25,93%	18	7	38,89%	2	1	50,00%
Wissenschaftliche Mitarbeiter	309,43	130,26	42,10%	416	182	43,75%	296	132	44,59%	233	110	47,21%
Nichtwissenschaftliche Mitarbeiter	425,44	245,10	57,61%	576	353	61,28%	101	52	51,49%	296	229	77,36%
Wissenschaftliche Hilfskraft mit Abschl.	45,39	24,95	54,97%	241	135	56,02%	240	135	56,25%	241	135	56,02%
Wissenschaftliche Hilfskraft ohne Abschl.	35,68	18,80	52,69%	230	127	55,22%	230	127	55,22%	230	127	55,22%
WS 18/19	976,94	460,61	47,15%	1625	839	51,63%	885	453	51,19%	1002	602	60,08%

Drittmittel	VZÄ			Köpfe			befristete Verträge			Teilzeitbeschäftigungen		
	Summe	weiblich	in %	Summe	weiblich	in %	Summe	weiblich	in %	Summe	weiblich	in %
Wissenschaftliche Mitarbeiter	94,54	43,82	46,35%	137	68	49,64%	128	64	50,00%	93	51	54,84%
Nichtwissenschaftliche Mitarbeiter	18,43	9,62	52,21%	31	19	61,29%	19	9	47,37%	21	16	76,19%
Wissenschaftliche Hilfskraft mit Abschl.	22,38	10,56	47,19%	105	52	49,52%	104	51	49,04%	104	51	49,04%
Wissenschaftliche Hilfskraft ohne Abschl.	10,92	5,28	48,36%	68	34	50,00%	67	34	50,75%	67	34	50,75%
WS 14/15	146,28	69,29	47,37%	341	173	50,73%	318	158	49,69%	285	152	53,33%
Wissenschaftliche Mitarbeiter	98,80	50,47	51,09%	143	75	52,45%	134	72	53,73%	99	59	59,60%
Nichtwissenschaftliche Mitarbeiter	12,67	6,22	49,07%	18	11	61,11%	8	4	50,00%	9	8	88,89%
Wissenschaftliche Hilfskraft mit Abschl.	22,80	13,27	58,21%	109	59	54,13%	109	59	54,13%	109	59	54,13%
Wissenschaftliche Hilfskraft ohne Abschl.	13,26	8,08	60,93%	82	51	62,20%	81	51	62,96%	81	51	62,96%
WS 15/16	147,51	78,03	52,90%	352	196	55,68%	332	186	56,02%	298	177	59,40%
Wissenschaftliche Mitarbeiter	96,18	41,55	43,20%	139	64	46,04%	132	60	45,45%	105	53	50,48%
Nichtwissenschaftliche Mitarbeiter	15,63	7,95	50,87%	24	15	62,50%	13	8	61,54%	15	13	86,67%
Wissenschaftliche Hilfskraft mit Abschl.	20,28	10,15	50,06%	96	52	54,17%	95	52	54,74%	95	52	54,74%
Wissenschaftliche Hilfskraft ohne Abschl.	12,18	7,05	57,89%	76	43	56,58%	76	43	56,58%	76	43	56,58%
WS 16/17	144,27	66,71	46,24%	335	174	51,94%	316	163	51,58%	291	161	55,33%
Wissenschaftliche Mitarbeiter	113,43	42,60	37,56%	154	62	40,26%	147	58	39,46%	105	46	43,81%
Nichtwissenschaftliche Mitarbeiter	17,54	10,12	57,65%	27	17	62,96%	18	12	66,67%	16	12	75,00%
Wissenschaftliche Hilfskraft mit Abschl.	28,47	17,45	61,28%	142	88	61,97%	140	86	61,43%	140	86	61,43%
Wissenschaftliche Hilfskraft ohne Abschl.	11,51	6,97	60,58%	72	46	63,89%	72	46	63,89%	72	46	63,89%
WS 17/18	170,96	77,14	45,12%	395	213	53,92%	377	202	53,58%	333	190	57,06%
Wissenschaftliche Mitarbeiter	141,81	72,04	50,80%	201	104	51,74%	192	100	52,08%	139	76	54,68%
Nichtwissenschaftliche Mitarbeiter	25,91	16,66	64,30%	45	33	73,33%	26	19	73,08%	32	26	81,25%
Wissenschaftliche Hilfskraft mit Abschl.	28,66	17,18	59,94%	138	86	62,32%	138	86	62,32%	138	86	62,32%
Wissenschaftliche Hilfskraft ohne Abschl.	14,57	6,69	45,92%	86	42	48,84%	86	42	48,84%	86	42	48,84%
WS 18/19	210,95	112,57	53,36%	470	265	56,38%	442	247	55,88%	395	230	58,23%

V.1. Erläuterungen zu Tabellen und Graphiken

Materialien zur Planung 32

Bild 1	Studiengang-Abschlussarten-Kombinationen, für die ein Studium aufgenommen werden können. Auslaufende Studiengänge mit den Abschlüssen Diplom und Magister werden nicht mehr dargestellt.
Bild 2	Sowohl Tabelle als auch Graphik weisen nur die Studienfälle im 1. Studienfach (Köpfe) aus, unabhängig davon, ob sie noch in einem weiteren Fach eingeschrieben sind.
Bild 3	Die Tabelle weist nur die Studienfälle im 1. Studienfach (Köpfe) aus, unabhängig davon, ob sie noch in einem weiteren Fach eingeschrieben sind.
Bild 4	<p>Tabelle und Graphik weisen nur Studienfälle im 1. Studienfach (Köpfe) aus, unabhängig davon, ob sie noch in einem weiteren Fach eingeschrieben sind. Der Abschluss "Master Kernfach" beinhaltet auch Weiterbildungsstudiengänge, die mit einem Master abschließen.</p> <p>In "Sonstiger Abschluss" sind u.a. Zusatzzertifikate wie Deutsch als Fremdsprache und Studienkolleg enthalten.</p> <p>In "Abschluss außerhalb des Bundesgebietes" sind Studiengänge enthalten, in denen kein Abschluss möglich ist, wie ERASMUS und Universitätsverbund Südwest.</p>
Bild 5	<p>Tabelle und Graphik weisen nur Studienfälle im 1. Studienfach (Köpfe) aus, unabhängig davon, ob sie noch in einem weiteren Fach eingeschrieben sind.</p> <p>Die Abbildung enthält die Zuordnung der Fächer der Universität Trier zu den Fächergruppen bzw. Lehr- und Forschungsbereichen gemäß den Schlüsseln der amtlichen Statistik. Abweichungen der amtlichen Zuordnung vom Selbstverständnis des Faches sind unvermeidlich, z. B. Medienwissenschaft zum Gebiet ... Publizistik.</p>
Bild 6	<p>Die Tabelle weist nur Studienfälle im 1. Studienfach (Köpfe) nach Lehreinheit aus, unabhängig davon, ob sie noch in einem weiteren Fach eingeschrieben sind, das einer weiteren Lehreinheit zugeordnet ist.</p> <p>Mit Ausgabe UIZ 2012 wurde die Lehreinheit Pädagogik umbenannt in Erziehungswissenschaft.</p> <p>Bildungswissenschaften kann nur in Ausnahmefällen 1. Studienfach sein, z. B. Studierende des Südwest-Verbunds oder Studierende, die von einer anderen HS mit einem fertig absolvierten BA an die Uni Trier wechseln und in Bildungswissenschaften eingeschrieben werden.</p>
Bild 7	Die Tabelle weist nur Studienfälle im 1. Studienfach (Köpfe) nach Lehreinheit aus, unabhängig davon, ob sie noch in einem weiteren Fach eingeschrieben sind, das einer weiteren Lehreinheit zugeordnet ist.
Bild 8	<p>Die Tabelle weist nur Studienfälle im 1. Studienfach (Köpfe) aus, unabhängig davon, ob sie noch in einem weiteren Fach eingeschrieben sind.</p> <p>Der Anteil der außerhalb des Bundesgebietes beheimateten Studierenden ist nicht mit der Zahl der ausländischen Studierenden zu verwechseln. Der Statistik liegt das Wohnortprinzip zugrunde (Heimatanschrift der Studierenden).</p>
Bild 9	<p>Erläuterung:</p> <p>a) 1. Studienfach A umfasst die Personenzählung nach "Köpfen";</p> <p>b) "sonst. A" umfasst diejenigen, die zusätzlich im A-Fach als Studienfall (Doppelstudium) eingeschrieben sind;</p> <p>c) B- und C-Fach sind weitere Fachbelegungen, z.B. 2. und 3. Magister- bzw. Unterrichtsfach, C-Fach nach BA-MA-Umstellung nur noch Bildungswissenschaft Lehramt;</p> <p>d) A-B-C-Fach umfasst alle Fachbelegungen (Zählungen der Studienfälle).</p> <p>Die Tabelle enthält im 1. Studienfach A Personen, berücksichtigt aber auch die Einschreibungen in einem 2. Studiengang unter "Sonst. A" sowie im 2. Hauptfach bzw. Nebenfach (Magister und Lehramtsstudierende), die hier als B- oder C-Fach angegeben sind.</p>

V.1. Erläuterungen zu Tabellen und Graphiken

Materialien zur Planung 32

Bild 10	<p>Unter der Rubrik "alle Studienfälle" sind alle Fachbelegungen erfasst (Summe der A-, B-, und C-Fächereinschreibungen).</p> <p>In der Spalte "Gesamt" werden alle registrierten Studienfälle der A-, B-, und C-Fächereinschreibungen je Abschluss summiert.</p> <p>In der Spalte "VZSÄ Ges." werden die jeweiligen zum Abschluss zugehörigen Vollzeitstudierendenäquivalente (VZSÄ) berechnet.</p> <p>Um aussagekräftige Vergleiche zwischen den Lehreinheiten zu ermöglichen, wurden die Studienfälle normiert und in VZSÄ umgerechnet.</p> <p>Es gelten dabei folgende Umrechnungsfaktoren:</p> <p>Kernfach-Bachelor und Kernfach-Master: 1,0 Diplom: 1,0 Juristisches Staatsexamen: 1,0 Zwei-Fach-Bachelor im Hauptfach: 0,67 Zwei-Fach-Bachelor im Nebenfach: 0,33 Zwei-Fach-Master im Hauptfach: 0,67 Zwei-Fach-Master im Nebenfach: 0,33 1.+ 2. Hauptfach im Magister- oder Lehramtsstudium: 0,5 1.+ 2. Nebenfach im Magisterstudium: 0,25</p> <p>In die Berechnung der VZSÄ werden nur die grundständigen bzw. berufsqualifizierenden Studienabschlüsse einbezogen. Festlegung zur Regelstudienzeit für "Promotion ohne Abschluss": 10 Semester.</p>
Bild 11	Die Tabelle weist nur Studienfälle im 1. Studienfach (Köpfe) aus, unabhängig davon, ob sie noch in einem weiteren Fach eingeschrieben sind.
Bild 12	Die Tabelle weist nur Studienfälle im 1. Studienfach (Köpfe) aus, unabhängig davon, ob sie noch in einem weiteren Fach eingeschrieben sind.
Bild 13	Die Tabelle weist nur Studienfälle im 1. Studienfach (Köpfe) aus, unabhängig davon, ob sie noch in einem weiteren Fach eingeschrieben sind.
Bild 14	<p>Darstellung der Dimension "Köpfe".</p> <p>Die Studienanfänger umfassen jeweils die im Wintersemester im ersten und zweiten Fachsemester eingeschriebenen Studierenden. Dies ist erforderlich, da bei einigen Studiengängen der Studienbetrieb nur im Wintersemester, bei anderen sowohl im Sommer- als auch im Wintersemester aufgenommen wird.</p>
Bild 15	<p>Darstellung der Dimension "Köpfe".</p> <p>Die Studienanfänger umfassen jeweils die im Wintersemester im ersten und zweiten Fachsemester eingeschriebenen Studierenden. Dies ist erforderlich, da bei einigen Studiengängen der Studienbetrieb nur im Wintersemester, bei anderen sowohl im Sommer- als auch im Wintersemester aufgenommen wird.</p>
Bild 16	<p>In der Tabelle werden die Studierenden im 1. und 2. Fachsemester in der Dimension "Studienfall" im A-, B- und C-Fach gezählt. Insbesondere erhöhen sich dadurch die Fallzahlen in den Lehreinheiten mit einem hohen Anteil an Magister-, Zwei-Fach-Bachelor- und Lehramtsstudierenden deutlich.</p> <p>Seit WS 2011/12 wird die Pädagogik getrennt nach ihren Lehreinheiten dargestellt (Erziehungswissenschaft und Bildungswissenschaften).</p>
Bild 17	Die Prüfungsstatistik nach Abschlussarten enthält bei B.Ed. und bei M.Ed. Realschule plus eine Dreifachzählung und bei M.Ed. Gymnasium eine Zweifachzählung.
Bild 19	Die Prüfungsstatistik nach Lehreinheiten enthält bei BA/MA-Prüfungen und Lehramtsexamina Mehrfachzählungen; die Prüfungen werden in der Regel in 2 Fächern abgelegt. Im Gegensatz hierzu weist die Prüfungsstatistik der Hochschule bei Diplom-, Magisterexamen etc. nur das 1. Hauptfach aus. Daraus resultiert ein deutlicher Anstieg der Prüfungszahlen seit UIZ 2010.
Bild 20	<p>Bis 2014 wurden die Studiendauern für die gestuften Studiengänge dargestellt.</p> <p>Im Jahr 2015 konnten die Studiendauern mit dem vorhandenen Datenmaterial nicht berechnet werden.</p> <p>Rechtswissenschaft: Das juristische Prüfungsamt berechnet die Studiendauer einschließlich durchgefallener Prüflinge.</p>

V.1. Erläuterungen zu Tabellen und Graphiken

Materialien zur Planung 32

Bild 21	<p>Tabellen enthalten Soll-Stellen im Normalhaushalt und in Sonderprogrammen, unabhängig vom Besetzungsstatus der Stellen.</p> <p>Bis "Uni in Zahlen 2010" erfolgte die Darstellung auf Basis des Stichtages 31.03. des Jahres, von 2011 bis 2017 zum 01.01. des Jahres und für "Uni in Zahlen 2018" zum 31.12.2017.</p> <p>In "sonstige Universitätsbereiche" enthalten sind beispielsweise Hochschulsport und Personalrat.</p> <p>In "Zentrale betriebliche Einrichtungen" enthalten sind beispielsweise STUD.IP und Sprachenzentrum.</p> <p>In "Institute gesamt" enthalten sind beispielsweise IUTR, IAAEU, IRP, IRTG und ALOP.</p> <p>In "Universitätsverwaltung" enthalten sind die Abteilungen I bis IV, Stabsstelle P und Stabsstelle K.</p>
Bild 22	<p>Bis 2018 sind die internen Reservestellen in der Gesamtsumme nicht enthalten.</p> <p>Letzte Zeile der Darstellung "darin enthaltene Lehrkräfte" entspricht der Anzahl der Lehrkräfte innerhalb der Fachbereiche I bis VI.</p> <p>Die Kategorie "Institute" umfasst IUTR, IAAEU, IRP, IRTG und ALOP.</p> <p>Unter sonstige Universitätsbereiche werden erfasst: Hochschulsport und Personalrat.</p>
Bild 23	<p>Die Kategorie "Institute" umfasst IUTR, IAAEU, IRP, IRTG und ALOP.</p> <p>Unter sonstige Universitätsbereiche werden erfasst: Hochschulsport und Personalrat.</p>
Bild 24	<p>Bis 2008 wurden in den Spalten die Ergebnisse der Auswertung nach der Anzahl der Beschäftigungsverhältnisse dargestellt.</p> <p>Seit 2009 erfolgt eine Abbildung der Vollzeitäquivalente (VZÄ). Unberücksichtigt bleiben Vakanzen und Drittmittelpersonal.</p> <p>Beurlaubte Mitarbeiterinnen und Mitarbeiter sind in der Aufstellung nicht berücksichtigt.</p> <p>Innerhalb der Universitätsverwaltung erfolgt keine separate Aufgliederung nach Abteilungen.</p> <p>Die Kategorie "Institute" umfasst IUTR, IAAEU, IRP, IRTG und ALOP.</p>
Bild 30	<p>Ab 2018: deflationiert mit dem Verbraucherpreisindex für Deutschland (2015 = 100).</p> <p>Bis 2017: deflationiert mit dem Verbraucherpreisindex für Deutschland (2010 = 100).</p> <p>Bis 2013: deflationiert mit dem Verbraucherpreisindex für Deutschland (2005 = 100).</p> <p>Jeweils Grundlage: Statistisches Bundesamt</p>
Bild 31	<p>a) zu Ausgleichsmittel: 1996 - 2008 zusätzlich Ausgleichsmittel für weggefallene at-Stellen, Überlastprogramme etc. (in 2003: Überlastpr. 80.000 € und 350.000 € für weggefallene at-Stellen)</p> <p>b) zu Sonderforschungsbereich: Die Summe ermittelt sich zu 100% aus SFB 600.</p> <p>c) zu Kulturförderung: Bis 2009 wurde unter diesem Punkt nur Theater/Musik zusammengefasst.</p> <p>Deflationiert mit dem Verbraucherpreisindex für Deutschland (2015 = 100). Grundlage: Statistisches Bundesamt</p> <p>Die Tabelle enthält (bis auf den Bereich Sprachkurse) nur die Mittel aus dem Normalhaushalt, d.h. keine Zuwendungen aus Überlast- und Hochschulsonderprogrammen, die zeitlich befristet und in der Regel kurzfristig zur Verfügung gestellt werden. Bibliotheksmittel aus dem Büchergrundstock fehlen ebenso.</p> <p>Die Mittel beinhalten neben den Mitteln des MWWK auch Restmittel bzw. Einnahmen aus dem Vorjahr.</p> <p>Verstärkungen PBK und Verstärkung MBM sind in den zusätzlichen Sondermitteln des MWWK aufgeführt.</p>

V.1. Erläuterungen zu Tabellen und Graphiken

Materialien zur Planung 32

Bild 32	<p>Ab 2018: Die Ausgaben, die bis 2017 unter der Position "Sonstiges" aufgeführt sind, sind ab 2018 - bedingt durch die Umstellung auf TURM - in der Position "Sachausgaben" enthalten.</p> <p>Bis 2017: Unter der Position "Sonstiges" befinden sich die Ausgaben für Titel 91902 - Finanzierungsfonds Beamtenversorgung.</p> <p>In 2007: In der Spalte "Sonstiges" und insbesondere "Lehre und Forschung (TG71)" sind Umbuchungen aus SR8700 in Höhe von T€ 4.820 enthalten.</p>
Bild 33	<p>Separat erfasst und ausgewiesen sind Mittel aus Sonderkapiteln des MWWK. Sie beinhalten auch die Verstärkungen nach PBK und des Mittelbemessungsmodells (MBM).</p> <p>Die Drittmiteleinahmen enthalten auch die Einnahmen der An-Institute.</p> <p>Bis einschließlich 2008 entsprechen die Beschäftigtenzahlen den Beschäftigungsverhältnissen, unabhängig davon, ob Voll- oder Teilzeitbeschäftigte.</p> <p>Ab 2009 erfolgt eine Aufrechnung der Beschäftigungen in VZÄ.</p>
Bild 34	<p>Kompetenzzentren:</p> <p>Kompetenzzentrum Publikationsverfahren zur Germanistik, Kompetenzzentrum E-Business (ceb) anteilmäßig zugeordnet auf die beteiligten Fächer im FB II, IV und V.</p> <p>Bis 2017: Sonderforschungsbereiche:</p> <p>SFB 600 I und II anteilmäßig zugeordnet auf die beteiligten Fächer im FB III, IV und V. Die Aufteilung erfolgt in Abstimmung mit der Kanzlerin prozentual und weicht von der Zuordnung in der Drittmittelstatistik der Abt. I ab. Prozentuale Aufteilung SFB 600 II: 60% Geschichte, jeweils 10% Kunstgeschichte, Politikwissenschaft, Medienwissenschaft und Rechtswissenschaft.</p> <p>Die Bezeichnungen SFB 600 I und SFB 600 II resultieren aus den zugrunde gelegten unterschiedlichen Verteilungssätzen des SFB 600. Seit 2006 wird er unter der Bezeichnung SFB 600 II geführt.</p>
Bild 35	<p>Die angegebenen Werte für ZPID enthalten keine Mittel aus dem Sonderkapitel 0914 des MWWK.</p> <p>Es erfolgt eine Verteilung der Einnahmen auf die Lehreinheiten.</p> <p>Bis 2017: Die Bezeichnungen SFB 600 I und SFB 600 II resultieren aus den zugrunde gelegten unterschiedlichen Verteilungssätzen des SFB 600. Seit 2006 wird er unter der Bezeichnung SFB 600 II geführt.</p>
Bild 37	<p>Diverse weitergehende Statistiken benötigen die Drittmittelausgaben der dargestellten Jahre. Aus dieser Motivation heraus wurde dieses Bild im Jahr 2009 aufgenommen.</p> <p>Die Aufteilung erfolgt in Abstimmung mit der Kanzlerin prozentual und weicht von der Zuordnung in der Drittmittelstatistik der Abt. I ab.</p> <p>Bis 2017: Prozentuale Aufteilung SFB 600 II: 60% Geschichte, jeweils 10% Kunstgeschichte, Politikwissenschaft, Medienwissenschaft und Rechtswissenschaft.</p>
Bild 38	<p>Diverse weitergehende Statistiken benötigen die Drittmittelausgaben der dargestellten Jahre. Aus dieser Motivation heraus wurde dieses Bild im Jahr 2009 aufgenommen.</p> <p>Negative Werte sind Rückzahlungen auf Leistungen aus dem Vorjahr.</p>
Bild 40	<p>Strukturdaten Forschungszentrum: Zahl der beteiligten Wissenschaftler inklusive Drittmittel und wissenschaftliche Hilfskräfte mit Magister- / Masterabschluss, Stipendiaten</p> <p>Strukturdaten Kompetenzzentrum: Zahl der beteiligten Mitarbeiter/innen exklusive studentische und wissenschaftliche Hilfskräfte: 4 Wissenschaftler/innen und 1 Nicht-Wissenschaftler sind im Laufe / zum Ende des Jahres 2017 ausgeschieden</p>

V.1. Erläuterungen zu Tabellen und Graphiken

Materialien zur Planung 32

Bild 42	<p>Universitätsbibliothek:</p> <p>Alle Angaben sind gerundet.</p> <ol style="list-style-type: none"> (1) Buchvermehrung, Einbandkosten und Sachmittel (2) ohne Einbandkosten und Sachmittel (3) laut Ausgabenstatistik (4) Statistik der Personalabteilung UBT (5) Ausleihen Bände (ohne Verlängerungen und ohne Fernleihe) (6) Zahl der nach auswärts abgesandten Bestellungen (7) Zahl der von auswärts erhaltenen Bestellungen (8) Durchschnittspreis für jeden gekauften Band (Monografien, einschließlich Einbandkosten) (9) Durchschnittspreis für jedes gekaufte Zeitschriften-Printabonnement (einschließlich Einbandkosten) (10) Bestandsvermehrung nach Bänden (11) Bestand gesamt nach Bänden (einschließlich Dissertationen, ohne Medien) (12) Bestand E-Book (13) Anzahl der laufenden Print-Zeitschriften und -Zeitungen (14) E-Zeitschriften lfd. Titel (15) Gesamtkosten E-Books (16) Gesamtkosten E-Zeitschriften <p>Quelle: Universitätsbibliothek, Statistik Personalabteilung</p>
Bild 44	Alle Angaben gerundet.
Bild 45	<ol style="list-style-type: none"> a) Zahl der Studierenden: jeweils zum WS zu Beginn des laufenden Jahres ermittelte Anzahl. b) Die Zahl der BAföG-Anträge beinhaltet Erstanträge, Wiederholungsanträge und Auflösungen. c) Zur Spalte: Relation Anträge / Zahl der Studierenden: Es ist zu beachten, dass die Zahl der Studierenden um diejenigen zu kürzen ist, die nicht mehr in den Förderungsbereich einbezogen sind (Ausländer, mehrfache Wechsler, hohe Semesterzahl oder > 12 Semester). Wird eine solche Kürzung vorgenommen, ergibt sich ein höherer Anteil derjenigen, die Förderleistungen beantragt haben.
Bild 48	<p>Deflationiert mit dem Verbraucherpreisindex für Deutschland (2010 = 100). Grundlage: Statistisches Bundesamt.</p> <p>Ausgaben für Lehre und Forschung inkl. Literatur und ZIMK.</p>
Bild 49	<p>ab 2009 Personalzahlen = VZÄ Studierende = Köpfe (Anzahl der Studierenden im 1. Studienfach ohne Zusatzstudiengänge)</p> <p>bis 2010: Personalzahlen per 31.03. seit 2011: Personalzahlen per 01.01.</p>
Bild 50	<p>bis 2011: Durch Einbeziehung der bildungswissenschaftlichen Professuren wird die Betreuungsrelation im Fach Pädagogik systematisch unterschätzt.</p> <p>ab 2012: Trennung der Pädagogik in Erziehungswissenschaft und Bildungswissenschaften.</p> <p>Ab 2009 Personalzahlen = VZÄ Studierende = Köpfe (Anzahl der Studierenden im 1. Studienfach ohne Zusatzstudiengänge)</p> <p>bis 2010: Personalzahlen per 31.03. seit 2011: Personalzahlen per 01.01.</p>
Bild 51	<p>bis 2011: Durch Einbeziehung der bildungswissenschaftlichen Professuren wird die Betreuungsrelation im Fach Pädagogik systematisch unterschätzt.</p> <p>Ab 2012: Trennung der Pädagogik in Erziehungswissenschaft und Bildungswissenschaften.</p> <p>Ab 2009 Personalzahlen = VZÄ Studierende = Köpfe (Anzahl der Studierenden im 1. Studienfach ohne Zusatzstudiengänge)</p> <p>bis 2010: Personalzahlen per 31.03. seit 2011: Personalzahlen per 01.01.</p>

V.1. Erläuterungen zu Tabellen und Graphiken

Materialien zur Planung 32

Bild 53	<p>bis 2011: Durch Einbeziehung der bildungswissenschaftlichen Professuren wird die Betreuungsrelation im Fach Pädagogik systematisch unterschätzt.</p> <p>Ab 2012: Trennung der Pädagogik in Erziehungswissenschaft und Bildungswissenschaften.</p> <p>Summe der Prüfungen = Summe der Prüfungen von BA, MA, Diplom, Magister, Lehramt und jur. Staatsexamen.</p> <p>Anzahl der Lehrkräfte richtet sich nach der Anzahl der Personen je Personalart aus dem Basisvorjahr.</p> <p>Ab 2009 Personalzahlen = VZÄ</p> <p>bis 2010: Personalzahlen per 31.03. seit 2011: Personalzahlen per 01.01.</p>
Bild 54	<p>bis 2011: Durch Einbeziehung der bildungswissenschaftlichen Professuren wird die Betreuungsrelation im Fach Pädagogik systematisch unterschätzt.</p> <p>ab 2012: Trennung der Pädagogik in Erziehungswissenschaft und Bildungswissenschaften.</p> <p>Ab 2009: Personalzahlen = VZÄ</p> <p>bis 2010: Personalzahlen per 31.03. seit 2011: Personalzahlen per 01.01.</p>
Bild 55	<p>bis 2011: Durch Einbeziehung der bildungswissenschaftlichen Professuren wird die Betreuungsrelation im Fach Pädagogik systematisch unterschätzt.</p> <p>ab 2012: Trennung der Pädagogik in Erziehungswissenschaft und Bildungswissenschaften.</p> <p>Bis 2010: Personalzahlen per 31.03. seit 2011: Personalzahlen per 01.01.</p>
Bild 56	<p>Unter wissenschaftlichem Lehrpersonal sind die Professoren und die lehrenden wissenschaftlichen Mitarbeiter zusammengefasst. Aus der Berechnung werden die Stellen herausgenommen, die in den Fachbereichen verwaltende o.ä. Aufgaben haben.</p> <p>bis 2010: Personalzahlen per 31.03. seit 2011: Personalzahlen per 01.01.</p>
Bild 57	<p>Die Gesamtzahl der Studierenden entspricht hier der Anzahl der Studierenden im 1. Studienfach ohne Zusatzstudiengänge.</p>
Bild 58	<p>bis 2010: Personalzahlen per 31.03. seit 2011: Personalzahlen per 01.01.</p> <p>In den Drittmiteleinahmen werden die den Lehreinheiten direkt zuordnenbaren Drittmiteleinahmen dargestellt. Diese entsprechen ungefähr 60% der gesamten Drittmiteleinahmen.</p>
Bild 59	<p>bis 2010: Personalzahlen per 31.03. seit 2011: Personalzahlen per 01.01.</p>
Bild 60	<p>ab 2018: Eine Zuordnung der Medien zu den einzelnen Struktureinheiten des FB VI ist nicht möglich. Aus diesem Grund können die Relationen lediglich für den FB VI gesamt berechnet werden.</p>
Bild 61	<p>Unter Prüfungen wurden BA/MA-, Diplom-, Magister-, 1. jur. Staatsexamens- und Lehramtprüfungen im Vorjahr zusammengefasst.</p> <p>Innerhalb der Strukturdaten erfolgte eine Zusammenfassung von Psychologie und Psychobiologie.</p> <p>Die Gesamtzahl der Studierenden entspricht hier der Anzahl der Studierenden im A-Fach (A-Fach als 1. und weiteres Studienfach) ohne Zusatzstudiengänge.</p> <p>Bis 2010: Personalzahlen per 31.03. seit 2011: Personalzahlen per 01.01.</p>
Bild 62	<p>Innerhalb der Strukturdaten erfolgte eine Zusammenfassung von Psychologie und Psychobiologie.</p> <p>Bis 2010: Personalzahlen per 31.03. seit 2011: Personalzahlen per 01.01.</p>

V.1. Erläuterungen zu Tabellen und Graphiken

Materialien zur Planung 32

Bild 68	<p>Personal und Drittmittelpersonal:</p> <p>Wissenschaftliche Mitarbeiter und Nichtwissenschaftliches Personal: enthalten sind diejenigen der Fachbereiche, nicht enthalten sind diejenigen der Institute, Verwaltung und der zentralen Betriebe.</p> <p>Bis 2008 wurden in den Spalten die Ergebnisse der Auswertung nach der Anzahl der Beschäftigungsverhältnisse dargestellt.</p> <p>Ab 2009 erfolgt eine Abbildung der Vollzeitäquivalente (VZÄ).</p> <p>Bis 2010: Personalzahlen per 31.03. seit 2011: Personalzahlen per 01.01.</p>
Bild 72	<p>Ab Universität in Zahlen 2012 werden lediglich die Studiengänge dargestellt, in denen ein Studium angeboten wird.</p> <p>Abschlüsse:</p> <p>BA: Bachelor 1-Fach MA: Master 1-Fach BA 2F: Bachelor 2-Fach MA 2F: Master 2-Fach BA LA: B.Ed. R+/Gym MA LA R: M.Ed. R+ MA LA G: M.Ed. Gym LA: Staatsexamen und Lehramt (B.Ed., M.Ed.) j. Ex.: Jur. Staatsprüfungen - zweist. 1. Staatsexamen / Mag. - Jura</p>
Bild 76	<p>Die Aufrechnung erfolgt über die Gruppen: Hochschullehrer/innen, Wissenschaftliche Mitarbeiter/innen und das nicht wissenschaftliche Personal.</p> <p>Bis 2008 wurden in den Spalten die Ergebnisse der Auswertung nach der Anzahl der Beschäftigungsverhältnisse dargestellt.</p> <p>Ab 2009 erfolgt eine Abbildung der Vollzeitäquivalente (VZÄ).</p> <p>Bis 2010: Personalzahlen per 31.03. seit 2011: Personalzahlen per 01.01.</p>
Bild 77	<p>Bis 2008 wurden in den Spalten die Ergebnisse der Auswertung nach der Anzahl der Beschäftigungsverhältnisse dargestellt.</p> <p>Ab 2009 erfolgt eine Abbildung der Vollzeitäquivalente (VZÄ).</p> <p>Bis 2010: Personalzahlen per 31.03. seit 2011: Personalzahlen per 01.01.</p>
Bild 78	<p>Bis 2008 wurden in den Spalten die Ergebnisse der Auswertung nach der Anzahl der Beschäftigungsverhältnisse dargestellt.</p> <p>Ab 2009 erfolgt eine Abbildung der Vollzeitäquivalente (VZÄ).</p> <p>Bis 2010: Personalzahlen per 31.03. seit 2011: Personalzahlen per 01.01.</p>
Bild 79	<p>Bis 2008 wurden in den Spalten die Ergebnisse der Auswertung nach der Anzahl der Beschäftigungsverhältnisse dargestellt.</p> <p>Ab 2009 erfolgt eine Abbildung der Vollzeitäquivalente (VZÄ).</p> <p>Bis 2010: Personalzahlen per 31.03. seit 2011: Personalzahlen per 01.01.</p>
Bild 80	<p>Bis 2008 wurden in den Spalten die Ergebnisse der Auswertung nach der Anzahl der Beschäftigungsverhältnisse dargestellt.</p> <p>Ab 2009 erfolgt eine Abbildung der Vollzeitäquivalente (VZÄ).</p> <p>Bis 2010: Personalzahlen per 31.03. seit 2011: Personalzahlen per 01.01.</p>

V.1. Erläuterungen zu Tabellen und Graphiken

Materialien zur Planung 32

Bild 81	<p>Bis 2008 wurden in den Spalten die Ergebnisse der Auswertung nach der Anzahl der Beschäftigungsverhältnisse dargestellt.</p> <p>Ab 2009 erfolgt eine Abbildung der Vollzeitäquivalente (VZÄ).</p> <p>Bis 2010: Personalzahlen per 31.03. seit 2011: Personalzahlen per 01.01.</p>
Bild 82	<p>bis 2010: Personalzahlen per 31.03. seit 2011: Personalzahlen per 01.01.</p>
Bild 83	<p>Bis 2008 wurden in den Spalten die Ergebnisse der Auswertung nach der Anzahl der Beschäftigungsverhältnisse dargestellt.</p> <p>Ab 2009 erfolgt eine Abbildung der Vollzeitäquivalente (VZÄ).</p> <p>Bis 2010: Personalzahlen per 31.03. seit 2011: Personalzahlen per 01.01.</p>
Bild 84	<p>Bis 2008 wurden in den Spalten die Ergebnisse der Auswertung nach der Anzahl der Beschäftigungsverhältnisse dargestellt.</p> <p>Ab 2009 erfolgt eine Abbildung der Vollzeitäquivalente (VZÄ).</p> <p>Bis 2010: Personalzahlen per 31.03. seit 2011: Personalzahlen per 01.01.</p>
Bild 85	<p>Bis 2008 wurden in den Spalten die Ergebnisse der Auswertung nach der Anzahl der Beschäftigungsverhältnisse dargestellt.</p> <p>Ab 2009 erfolgt eine Abbildung der Vollzeitäquivalente (VZÄ).</p> <p>Bis 2010: Personalzahlen per 31.03. seit 2011: Personalzahlen per 01.01.</p>

V.1. Erläuterungen

Personalbestandsdaten in "Universität in Zahlen" - wesentliche verwendete Messgrößen (Daten des Jahres 2018)

	(Anzahl Soll-Stellen je Stellenkategorie)			
Profs	183,00		Bild 21-1	Bild 21-2 Bild 22
Wissenschaftliche MA	302,50		Bild 21-1	Bild 21-3
NWI (zentrale Einrichtungen)	351,25		Bild 21-1	
NWI (Fächer)	116,75		Bild 21-1	
Gesamt	953,50		Bild 21-1	Bild 48
NWI (zentrale Einrichtungen)	351,25			
NWI (Fächer)	116,75			
Summe NWI Personal	468,00		Bild 21-4	Bild 22
A13- A16	99,75			Bild 22
Wss/MA	157,25			Bild 22
LfbA	32,00			Bild 22
at	0,00			Bild 22
Sonstige *	13,50			Bild 22
Wissenschaftliche MA	302,50			
abzgl. Sonstige *	-13,50			
abzgl. Wissenschftl. MA Zeile Institute Gesamt	-14,50			
abzgl. Wissenschftl. MA Zeile Reserve Gesamt	0,00			
darin enthaltene Lehrkräfte	274,50			Bild 22 Bild 49
Profs	182,00		Bild 22	Bild 49 Bild 51
abzgl. C2 (gehört nach H5d/Grndt zur Gruppe der Hochschullehrer)	0,00			
Summe Lehrkräfte	456,50			Bild 22 Bild 50

* FB-Referenten, SFA/FFA

Messgröße 2	tatsächliche Stellen (Anzahl Ist-Besetzungen je Stellenkategorie)	Bilder, in denen die "Messwerte" erscheinen
C4/W3	98,50	Bild 23
C3/W2	52,00	Bild 23
W1	7,49	Bild 23
Profs	157,99	
Wissenschaftliche MA	265,25	
NWI (zentrale Einrichtungen)	266,62	
NWI (Fächer)	114,93	
Gesamt	804,79	Bild 23
NWI (zentrale Einrichtungen)	266,62	
NWI (Fächer)	114,93	
Summe NWI Personal	381,55	Bild 23
C2	0,00	Bild 23
C1	0,00	Bild 23
A13- A16	46,51	Bild 23
Wss/MA	178,14	Bild 23
LfbA	29,50	Bild 23
at	0,00	Bild 23
Sonstige *	11,10	Bild 23
Wissenschaftliche MA	265,25	

Messgröße 3	VZÄ (Anzahl Ist-Vollzeitäquivalente)	Bilder, in denen die "Messwerte" erscheinen
Profs	161,00	Bild 24 Bild 77 Bild 86
Wissenschaftliche MA	309,43	Bild 24 Bild 78 Bild 86
NWI (zentrale Einrichtungen)	305,86	Bild 24 Bild 76 Bild 79
NWI (Fächer)	119,58	
Gesamt	895,87	Bild 24 Bild 76

V.2. Glossar

Materialien zur Planung 32

Abschlussart		Es werden folgende Abschlussarten unterschieden: Diplom, Magister, Staatsexamen (ohne Lehramtsprüfungen), Staatsexamen für Lehramter, Promotion.
Absolventen		Personen, die einen Studiengang durch eine Abschlussprüfung erfolgreich abgeschlossen haben.
Ausländische Studierende		Studierende mit ausländischer Staatsangehörigkeit, unabhängig davon, ob sie ihre Studienberechtigung im In- oder Ausland erworben haben.
BAföG		Bundesausbildungsförderungsgesetz; 1991 erlassene bundeseinheitliche Regelung zur Ausbildungsförderung für Studierende.
Doppelstudium		Gleichzeitiges Studieren zweier Studiengänge, z.B. Lehramt und Magister.
Drittmittel		Mittel, die der Hochschule neben dem Landeszuschuss aus dem Haushalt des MBWWK zur Verfügung stehen. Drittmittel werden üblicherweise von einzelnen Wissenschaftlern eingeworben und dienen zur Finanzierung von Forschungsvorhaben.
Fächergruppe		Schlüssel der amtlichen Statistik: Zusammenfassung mehrerer Fächer bzw. mehrerer Studien- bzw. Lehr- und Forschungsbereiche zu größeren Einheiten.
Fächerkombination		Verbindung mehrerer Fächer im Studium, z.B. zwei Hauptfächer oder ein Hauptfach und zwei Nebenfächer in einem Magisterstudiengang.
Fachsemester		Anzahl der Semester, in denen ein Studierender in einem Studiengang des Berichtsemesters immatrikuliert ist. Einzelne Semester aus einem anderen Studienfach oder Studiengang können ggf. angerechnet sein.
Fachstudiendauer		Zahl der (Fach-) Semester, die in dem Fach, in dem die Abschlussprüfung abgelegt wird, studiert wurden. Semester aus anderen Studiengängen, die für die abgelegte Prüfung anerkannt werden, sind darin enthalten.
Flächenbezogene Studienplatzkapazität		Sie ergibt sich aus der Division von Hauptnutzfläche durch den entsprechenden Flächenrichtwert.
Flächenrichtwerte		Vom Planungsausschuss für den Hochschulbau festgelegter Wert an erforderlicher Hauptnutzfläche (HNF) pro Studienplatz für einen Studierenden. Der Richtwert gibt die Summe aller Flächen an, die pro Studienplatz für Lehre und Forschung bereitgestellt werden müssen.
Graduiertenkolleg		Spezielle Einrichtung einer Hochschule zur Förderung des wissenschaftlichen Nachwuchses.
Habilitation		Nachweis herausgehobener Befähigung zu selbständiger wissenschaftlicher Forschung und zu qualifizierter selbständiger Lehre.
Hauptnutzfläche	HNF	Die Hauptnutzfläche ist definiert als Summe der für die Zweckbestimmung und Nutzung eines Gebäudes typischen Flächen, sie ist nach DIN 277 Teil der Nettogrundfläche (NGF) eines Gebäudes. Die Hauptnutzfläche (HNF) bildet mit der Nebennutzfläche (NNF) die Nutzfläche; zur Nettogrundfläche zählen weiterhin die Funktionsfläche (FF) und die Verkehrsfläche (VF).
Hochschulsemester		Alle Semester, in denen Studierende an einer Hochschule im Bundesgebiet immatrikuliert sind; sie müssen nicht in Beziehung zum Studienfach im Erhebungssemester stehen (siehe Fachsemester).
Kapazitätswirksamkeit		Die Überprüfung der Hauptnutzfläche (HNF) im Hinblick auf ihre Kapazitätswirksamkeit hat zum Ziel, den Teil der HNF auszusondern, der von der Bemessung nach Flächenrichtwerten nicht erfasst wird. Der Bewertung unterliegenden Hauptnutzflächen für Fächergruppen. Abgezogen werden können die nicht auf Studienplätze anrechenbaren Hauptnutzflächen, wie z.B. Lagerräume (Teilabzug), Speiseräume (Vollabzug) oder Sondereinrichtungen für Forschung.
Median		Für die Berechnung des Median wurde die Annahme verwendet, dass die x Absolventen mit y Fachsemestern sich gleichmäßig auf die Spanne von y-0,5 Fachsemester bis y+0,5 Fachsemester verteilen. Bei den ganzzahligen Werten ist diese Annahme erforderlich, um den Informationsgehalt des Medians zu verbessern. Ohne diese Annahme könnte der Median nur ganzzahlig berechnet werden.
nicht berechenbar	n.b.	Werte, die mit n.b. gekennzeichnet sind, konnten nicht ermittelt werden oder sind nicht berechenbar.

V.2. Glossar

Materialien zur Planung 32

nicht verfügbar	n.v.	Werte, die mit n.v. gekennzeichnet sind, konnten nicht ermittelt werden oder sind nicht verfügbar.
Nutzungstauglichkeit		Bei der Bewertung des Hauptnutzflächenbestandes unter dem Gesichtspunkt der Nutzungstauglichkeit wird überprüft, ob die zu bewertenden Räume entsprechend der fachspezifischen Nutzungseignung belegt sind. Bei einzelnen Gebäuden kann aber die Nutzbarkeit der Flächen eingeschränkt sein, z.B. bei Gebäuden, die ursprünglich nicht für Hochschulzwecke errichtet wurden, ehemaligen Wohnungen, Provisorien etc. Hier können Abminderungsfaktoren in Ansatz gebracht werden.
Personal		Zum Personal an Hochschulen zählt das wissenschaftliche und künstlerische Personal sowie das technische und Verwaltungspersonal. Das hauptberuflich tätige wissenschaftliche Personal besteht (in Trier) aus den Professoren, Hochschuldozenten, wissenschaftlichen Assistenten und Mitarbeitern sowie den Lehrkräften für besondere Aufgaben. Zum nebenberuflichen wissenschaftlichen Personal gehören u.a. Emeriti, Honorarprofessoren und Lehrbeauftragte.
Promotion		Abschluss eines wissenschaftlichen Studiums mit einer Doktorarbeit (Dissertation).
Prüfungsjahr		Zusammenfassung der abgelegten Prüfungen eines Winter- und des darauf folgenden Sommersemesters (siehe Studienjahr).
Regelstudienzeit	RSZ	Vorgabe für den zeitlichen Gesamtumfang der von den Studierenden erwarteten Studien- und Prüfungsleistungen und maßgebend für die Gestaltung der Studienordnung, für die Sicherstellung des Lehrangebots, für die Gestaltung der Prüfungsanforderungen und des Prüfungsverfahrens sowie für die Ermittlung und Festsetzung der Ausbildungskapazität und die Berechnung von Studentenzahlen bei der Hochschulplanung.
Sommersemester	SoSe	Zeitraum vom 01.04. bis 30.09. eines Jahres.
Studenten		siehe Studierende
Studienanfänger		In den Zahlenspiegeltabellen vereinfacht definiert als Studierende eines Wintersemesters im 1. und 2. Fachsemester; in der amtlichen Statistik werden jedes Semester die Studierenden im 1. Fachsemester ermittelt und zusammengefasst, teilweise noch begrenzt auf Studierende im 1. Hochschulsemester.
Studiendauer		siehe Fachstudiendauer
Studienjahr		Zusammenfassung eines Sommer- und des darauf folgenden Wintersemesters (siehe Prüfungsjahr).
Studienkolleg		Einrichtung mit der Aufgabe, Personen, deren Vorbildungsnachweis einer deutschen Hochschulzugangsberechtigung nicht entspricht, die erforderlichen Voraussetzungen für ein erfolgreiches Studium zu vermitteln (insbesondere Sprachkenntnisse).
Studienplatz		siehe flächenbezogene Studienplätze
Studierende		In den Zahlenspiegeltabellen alle in einem Studiengang immatrikulierten Personen einschließlich der Beurlaubten und der Studienkollegiaten, jedoch ohne Gasthörer; in der amtlichen Statistik werden die Beurlaubten nicht zu den Studierenden gezählt.
SWS		Semesterwochenstunde, d.h. Lehrveranstaltungsstunde in einer Semesterwoche.
Verbleibequote		Anteil der Studierenden in einem bestimmten Fachsemester bezogen auf die Studienanfänger in einer früheren Periode.
Vollzeitäquivalente	VZÄ	Umrechnung von anteiligen Beschäftigungen unterschiedlichen Umfangs auf volle Stellen.
Vollzeitstudierendenäquivalente	VZSÄ	Umrechnung von Studierenden mit Fächerkombinationen (Magister- und Lehramtsstudierende) in "Vollstudierende", um die Lehrnachfrage mit der von Diplomstudierenden vergleichbar zu machen, die zu 100% einem einzigen Studiengang angerechnet werden.
Wintersemester	WS	Zeitraum vom 01.10. eines Jahres bis zum 31.03. des folgenden Jahres.
Zentrale Einrichtungen		Wissenschaftliche Einrichtungen und Betriebseinheiten, die der gesamten Hochschule dienen, z. B. Rechenzentrum und Universitätsbibliothek.