

Universität Trier in Zahlen

2010

Ausgewählte Entwicklungsreihen (2000=100)

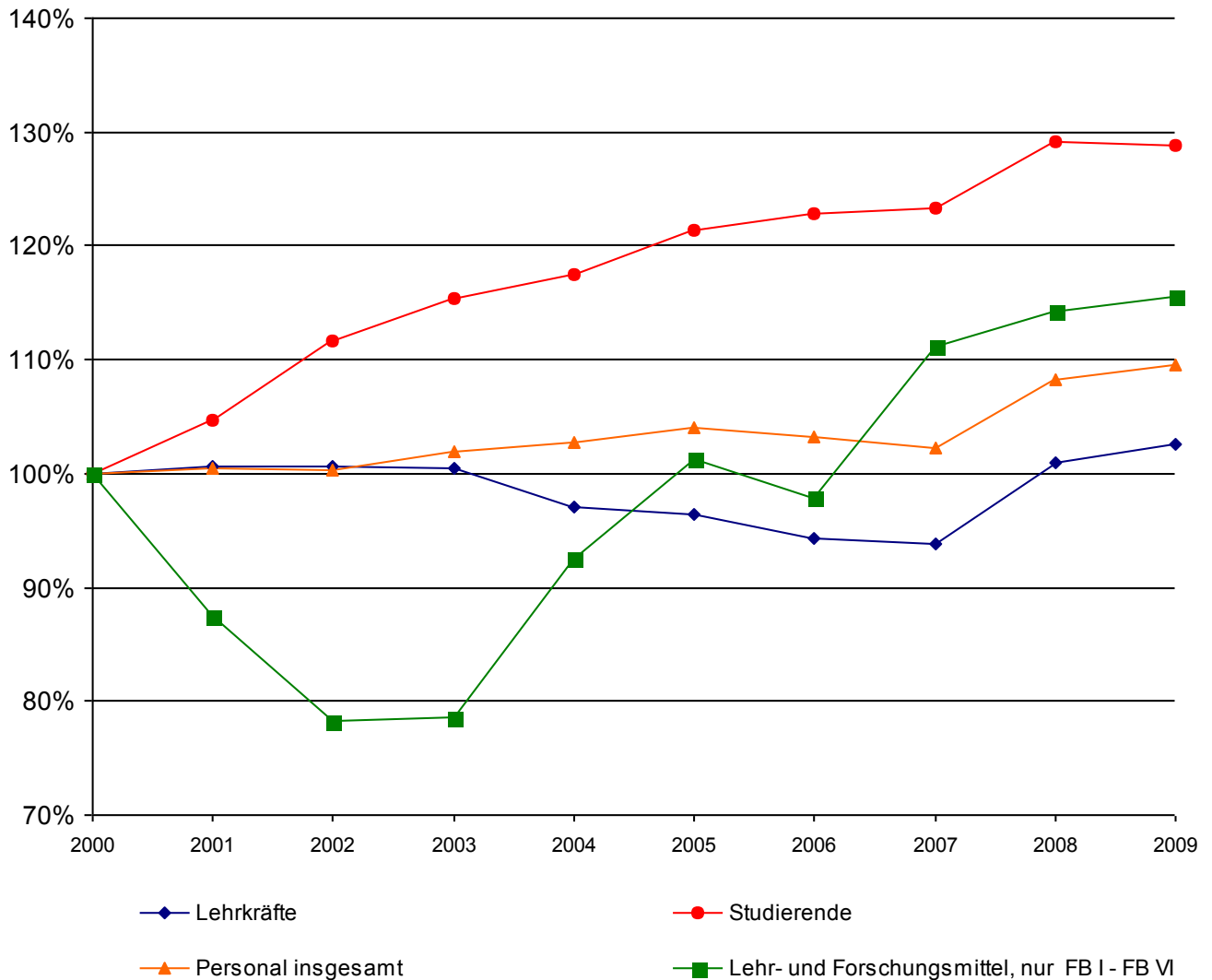

Materialien zur Planung 23

Herausgegeben
vom Präsidenten der Universität Trier

Mai 2010

Einführung

Materialien zur Planung 23

Trier, Mai 2010

Zielsetzung

Der Zahlenspiegel ist eine jährlich erscheinende Sammlung wichtiger statistischer Daten der Universität Trier.

Er soll hochschulintern und - in begrenztem Ausmaß - hochschulextern Informationen über die bisherige Entwicklung und den jetzigen Zustand der Universität vermitteln.

Hochschulintern soll er zu Datentransparenz zwischen den Fächern beitragen sowie eine Grundlage für hochschulplanerische Aktivitäten darstellen. Hochschulextern soll er der Öffentlichkeit im weitesten Sinne einen allgemeinen Überblick über die Universität Trier und Anhaltspunkte zum Vergleich mit anderen Hochschulen bieten.

Der Zahlenspiegel wurde hochschulintern erstmals 1993 vorgelegt. Konzeption und Inhalte wurden in den zuständigen Gremien (Präsidium, Planungskommission des Senats, Fachbereiche und Fächer) intensiv diskutiert und 1994 im Grundsatz befürwortet. Differenziertheit und Betrachtungstiefen der angebotenen Daten können entsprechend der begrenzten Datenlage nicht für alle als wichtig erachtete Bereiche der Universität in der gleichen Weise dargestellt werden. Die Auswertung schreitet von Jahr zu Jahr weiter. Dabei werden soweit möglich Anregungen der Nutzer des Zahlenspiegels umgesetzt.

Gliederungsprinzip

Die im Zahlenspiegel enthaltenen Daten beziehen sich auf folgende Bereiche:

- Organisation
- Studierende
- Personal
- Flächen
- Haushalt
- Forschung
- Dienstleistungen.

Die Daten werden zunächst geordnet nach den beiden Hauptgruppen Grunddaten (I) und Kennzahlen (II). Bei den Kennzahlen werden Daten aus zwei Grunddatenbereichen zu möglichst leicht verständlichen Aussagen zusammengefasst. Kennzahlen sind bislang vor allem für den Bereich Lehre und Studium berechnet worden. Die Strukturdaten (III) fassen wichtige Ergebnisse fachbereichsübergreifend und fachbereichsintern zusammen. Daten zum Geschlechterverhältnis (IV) werden darüber hinaus gesondert aufbereitet.

Darstellungsart

Der Zahlenspiegel enthält graphische und tabellarische Darstellungen, die als Bilder durchnummeriert sind. Graphische Darstellungen dienen der Verdeutlichung von zeitlichen Entwicklungen, von zugrundeliegenden Strukturen oder allgemeinen Zusammenhängen.

Die Behandlung der einzelnen Datenbereiche geht vom Großen ins Kleine vor, einer Übersicht folgen detailliertere Betrachtungen.

Ein Glossar mit Erläuterungen zu den einzelnen Graphiken und Tabellen (Definitionen, soweit erforderlich Quellenangaben etc.) ist im Anhang (V) zu finden.

Einführung

Materialien zur Planung 23

Trier, Mai 2010

Betrachtungsebene

Die Darstellung folgt weitgehend der organisatorischen Gliederung der Universität Trier in Fachbereiche und Lehreinheiten sowie zentrale Einrichtungen (Bild 1).

Die Differenzierung des aktuellen Studienangebotes der Universität Trier geht darüber weit hinaus (Bild 2). Detaillierte Daten zu jedem dieser Studienbereiche vorzulegen, birgt die Gefahr einer zu umfangreichen und damit u. U. wenig übersichtlichen Darstellung. Sie sind deshalb nur für einzelne Aspekte berücksichtigt. Grundsätzlich erfolgt die Betrachtung nach Lehr- und Forschungseinheiten.

In anderen Bereichen liegen nur Daten auf einer stärker aggregierten Ebene, den sogenannten Fächergruppen, vor. Diese Systematik wird vor allem für hochschulübergreifende Analysen benutzt.

Gliederung - Übersicht (Basisjahr = 2010)

Bild 1 – 3 Organisatorische und fachliche Gliederung der Universität Trier

I. Grunddaten

I.1. Studierende

- I.1.1. Entwicklung der Zahl der Studierenden
- I.1.2. Studierendenbestand im Basisjahr
- I.1.3. Entwicklung der Studienanfängerzahlen (1. + 2. FS)
- I.1.4. Prüfungen/Studiendauer

I.2. Personal

- I.2.1. Personalentwicklung (Normalhaushalt, Sonderkapitel)
- I.2.2. Personalstellenplan
- I.2.3. Personalbestand
- I.2.4. Personalrelationen

I.3. Flächen

I.4. Haushalt

- I.4.1. Entwicklung des Universitätshaushaltes (SOLL)
- I.4.2. Entwicklung des Universitätshaushaltes (IST)

I.5. Forschung

- I.5.1. Entwicklung der Drittmitteleinnahmen
- I.5.2. Aktuelle Drittmitteleinnahmen
- I.5.3. Entwicklung der Drittmittelausgaben
- I.5.4. Aktuelle Drittmittelausgaben
- I.5.5. Aktuelle Drittmitteleinnahmen-Personalsituation
- I.5.6. Forschungsförderung
- I.5.7. Strukturdaten

I.6. Dienstleistungen

- I.6.1. Universitätsbibliothek
- I.6.2. ZIMK
- I.6.3. Studierendenförderung
- I.6.4. Studierendenwerk Trier

II. Kennzahlen

II.1. Studium und Lehre

- II.1.1. Personal und Studierende vs. Haushalt
- II.1.2. Studierende vs. Personal
- II.1.3. Flächen vs. Studierende und Personal
- II.1.4. Prüfungen vs. Personal
- II.1.5. Haushalt vs. Studierende und Personal

II.2. Forschung

II.3. Dienstleistungen

III. Strukturdaten

III.1. Zusammenfassung

III.2. Fachbereiche

- III.2.1. Fachbereich I
- III.2.2. Fachbereich II
- III.2.3. Fachbereich III
- III.2.4. Fachbereich IV
- III.2.5. Fachbereich V
- III.2.6. Fachbereich VI

IV. Geschlechterverhältnis

IV.1. Zusammenfassung

IV.2. Studierende

- IV.2.1. Entwicklung der Zahl der Studierenden
- IV.2.2. Prüfungen

IV.3. Personal

- IV.3.1. Personal aus Landesmitteln
- IV.3.2. Drittmittelpersonal - Forschung
- IV.3.3. Beschäftigungsstruktur

V. Anhang

V.1. Erläuterungen zu Tabellen und Graphiken

V.2. Glossar

Inhaltsverzeichnis

Materialien zur Planung 23

Einführung

Bild 1 -	Übersicht zur Organisation der Fachbereiche an der Universität Trier	10
Bild 2 -	Aktuelles Studienangebot der Universität Trier	11

I. Grunddaten

I.1. Studierende 13

I.1.1. Entwicklung der Zahl der Studierenden

Bild 3 -	Tabelle + Graphik: im 1. Studienfach gesamt und nach Geschlecht und Ausländeranteil absolut und in %	13
Bild 4 -	Tabelle: im 1. Studienfach nach der Semesterzugehörigkeit	14
Bild 5 -	Tabelle: im 1. Studienfach gesamt und nach Abschluss	15
Bild 6 -	Tabelle + Graphik: im 1. Studienfach nach Fächergruppen	17
Bild 7 -	Tabelle: im 1. Studienfach nach Lehreinheiten	18
Bild 8 -	Tabelle: im 1. Studienfach nach Lehreinheiten, absolut, weiblich, Anteil ausländischer Studierender und nach regionaler Herkunft (Wohnortprinzip = Heimatanschrift der Studierenden)	19
Bild 9 -	Tabelle: Entwicklung der regionalen Herkunft der Studierenden (Wohnortprinzip = Heimatanschrift der Studierenden)	20

I.1.2. Studierendenbestand im Basisjahr

Bild 10 -	Tabelle: Studierende und Studienfälle (A-B-C Fächereinschreibung) im Basisjahr nach 1. Studienfach und Lehreinheit	21
Bild 11 -	Tabelle: 1. + 2. Hochschul- und Fachsemester im 1. Studienfach und alle Studienfälle mit Vollzeitstudienäquivalenten (VZSÄ), jeweils nach Studienfach und Abschluss	22
Bild 12 -	Tabelle: Studierende im 1. Studienfach nach Lehreinheiten und angestrebtem Abschluss alte Studiengänge (grundständig und Promotion)	33
Bild 13 -	Tabelle: Studierende im 1. Studienfach nach Lehreinheiten und angestrebtem Abschluss alte Studiengänge (ergänzende Abschlüsse)	34
Bild 14 -	Tabelle: Studierende im 1. Studienfach nach Lehreinheiten und angestrebtem Abschluss neue Studiengänge (BA/MA)	35

I.1.3. Entwicklung der Studienanfängerzahlen (1. + 2. FS)

Bild 15 -	Tabelle + Graphik: im 1. Studienfach nach Fächergruppen	36
Bild 16 -	Tabelle: im 1. Studienfach nach Lehreinheiten, absolut	37
Bild 17 -	Tabelle: nach Fachbelegung (A-B-C-Fach) und Lehreinheiten, absolut	38

I.1.4. Prüfungen/Studiendauer

Bild 18 -	Tabelle + Graphik: Entwicklung der bestandenen Prüfungen gesamt nach Abschlussarten	39
Bild 19 -	Tabelle + Graphik: Entwicklung der Vordiplom- und Zwischenprüfungen	40

Inhaltsverzeichnis

Materialien zur Planung 23

I. Grunddaten

I.1.4. Prüfungen/Studiendauer

Bild 20 -	Tabelle: Bestandene Prüfungen nach Abschlussarten und Fächern	41
Bild 21 -	Tabelle: Studiendauer nach Fächern und Abschlussarten (Studiendauer in Fachsemestern, arithmetisches Mittel)	47
Bild 22 -	Tabelle: Auswertung des Wissenschaftsrates zur Studiendauer nach Fächern und Abschlussarten (arithmetisches Mittel) U Trier im Vergleich zu allen Universitäten	48

I.2. Personal 49

I.2.1 Personalentwicklung (Normalhaushalt, Sonderkapitel)

Bild 23 -	Graphik + Tabellen: Entwicklung der Personalstellen (Soll) nach Lehreinheiten, Fachbereichen und zentralen Einrichtungen	49
Bild 23 - 1 -	Graphik + Zusammenfassung: Entwicklung der Personalstellen (Soll) nach Lehreinheiten, Fachbereichen und zentralen Einrichtungen	49
Bild 23 - 2 -	Tabelle: Professoren Entwicklung der Personalstellen (Soll) nach Lehreinheiten, Fachbereichen und zentralen Einrichtungen	50
Bild 23 - 3 -	Tabelle: Wissenschaftliche Mitarbeiter Entwicklung der Personalstellen (Soll) nach Lehreinheiten, Fachbereichen und zentralen Einrichtungen	51
Bild 23 - 4 -	Tabelle: Nichtwiss. Personal Entwicklung der Personalstellen (Soll) nach Lehreinheiten, Fachbereichen und zentralen Einrichtungen	52

I.2.2 Personalstellenplan

Bild 24 -	Tabelle: Personal (Stellen-Soll) nach Lehreinheiten, Fachbereichen und zentralen Einrichtungen (zum 31.03.)	53
-----------	---	----

I.2.3 Personalbestand

Bild 25 -	Tabelle: Personal (Stellen-Ist) nach Lehreinheiten, Fachbereichen und zentralen Einrichtungen und Besetzungsgrad je Vergütungsbereich (zum 31.03.)	54
Bild 26 -	Tabelle: Personalbestand (VZÄ) nach Stellenarten und Geschlecht aufgeteilt nach Lehreinheiten, Fachbereichen und zentralen Einrichtungen (zum 31.03.)	55

I.2.4 Personalrelationen

Bild 27 -	Tabelle: Entwicklung der Relation nichtwissenschaftliches Personals zu wissenschaftlichem Lehrpersonal und Professoren nach Fachbereichen (Stellen-Soll)	56
Bild 28 -	Tabelle: Entwicklung der Relation wissenschaftliche Mitarbeiter zu Professoren nach Fachbereichen und Lehreinheiten (Stellen-Soll)	57

I.3. Flächen 58

Bild 29 -	Tabelle: Gebäude- und Hauptnutzflächen nach Nutzungsbereichen aufgegliedert (zum 31.10. des Vorjahres)	58
-----------	--	----

Inhaltsverzeichnis

Materialien zur Planung 23

I. Grunddaten

Bild 30 -	Tabelle: Hauptnutzflächen nach Nutzern und Nutzungsbereichen (zum 31.10. des Vorjahres)	59
Bild 31 -	Tabelle: Flächenbezogene Studienplätze nach Lehreinheiten und (Fach-)Bereichen - einschließlich Anmietungen - (zum 31.10. des Vorjahres)	60
I.4. Haushalt		61
<u>I.4.1 Entwicklung des Universitätshaushaltes (SOLL)</u>		
Bild 32 -	Tabelle + Graphik: Entwicklung der Lehr- und Forschungsmittel gesamt in Tausend € (ohne Universitätsbibliothek und -rechenzentrum)	61
Bild 33 -	Tabelle: Entwicklung der Lehr- und Forschungsmittel und der Mittelverteilung nach Fachbereichen und zentralen Aufgaben in Tausend €	62
<u>I.4.2 Entwicklung des Universitätshaushaltes (IST)</u>		
Bild 34 -	Tabelle + Graphik: Entwicklung der Ausgaben der Hochschulkapitel (8700 bzw. 0906) in Tausend € (zum 31.12. des Vorjahres)	63
I.5. Forschung		64
<u>I.5.1 Entwicklung der Drittmiteleinnahmen</u>		
Bild 35 -	Tabelle + Graphik: Entwicklung der Drittmittel in Tausend € sowie der Drittmittelbeschäftigten	64
Bild 36 -	Tabelle: Entwicklung der Drittmiteleinnahmen nach Forschungseinheiten in Tausend € (einschließlich Anteile an SFB und Kompetenzzentren)	65
<u>I.5.2 Aktuelle Drittmiteleinnahmen</u>		
Bild 37 -	Tabelle: Übersicht der Drittmiteleinnahmen nach Fachbereichen, zentralen Einrichtungen und Mittelgebern in Tausend € im Vorjahr (ohne Sonderkapitel MBWJK)	66
Bild 38 -	Tabelle + Graphik: Entwicklung der Drittmiteleinnahmen in Tausend € und Aufteilung nach Mittelgebern im Vorjahr in % (ohne Sonderkapitel MBWJK)	67
<u>I.5.3 Entwicklung der Drittmittelausgaben</u>		
Bild 39 -	Tabelle: Entwicklung der Drittmittelausgaben nach Forschungseinheiten in Tausend € (einschließlich Anteile an SFB und Kompetenzzentren)	68
<u>I.5.4 Aktuelle Drittmittelausgaben</u>		
Bild 40 -	Tabelle: Übersicht der Drittmittelausgaben und Forschungseinheiten bzw. Fachbereichen nach Ausgabenarten in Tausend € im Vorjahr	69
<u>I.5.5 Aktuelle Drittmittel-Personalsituation</u>		
Bild 41 -	Tabelle: Drittmittelprojekte und -personal nach Forschungseinheiten und Instituten im Vorjahr (Stichtag Personaldaten: 31.03.)	70
<u>I.5.6 Forschungsförderung</u>		
Bild 42 -	Tabelle: Promotionsstipendien aus Fördermitteln des Landes Rheinland-Pfalz	71

Inhaltsverzeichnis

Materialien zur Planung 23

I. Grunddaten

I.5.7 Strukturdaten

Bild 43 -	Tabelle: Strukturdaten Sonderforschungsbereich/ Exzellenzcluster	72
Bild 44 -	Tabelle: Strukturdaten Graduiertenkollegs/ Graduiertenzentrum der Exzellenz	74

I.6. Dienstleistungen 76

I.6.1 Universitätsbibliothek

Bild 45 -	Tabelle: Entwicklung der Strukturdaten der Universitätsbibliothek (zum 31.12. des Vorjahres)	76
Bild 46 -	Tabelle: Buchbestand nach Fachkontingenten (ohne Medien, Mikroformen, Karten, Noten, CD-Rom) (zum 31.12. des Vorjahres)	77

I.6.2 ZIMK

Bild 47 -	Tabelle: Entwicklung der Strukturdaten des Zentrums für Informations-, Medien- und Kommunikationstechnologie (ZIMK)	78
-----------	---	----

I.6.3 Studierendenförderung

Bild 48 -	Tabelle: Entwicklung der Studierendenförderung nach dem Bundesausbildungsförderungsgesetz (BAföG) (zum 31.12. des Vorjahres)	79
-----------	---	----

I.6.4 Studierendenwerk Trier

Bild 49 -	Tabelle: Entwicklung des Studierendenwerkes Trier - Teil 1 (zum 31.12. des Vorjahres)	80
Bild 50 -	Tabelle: Entwicklung des Studierendenwerkes Trier - Teil 2 (zum 31.12. des Vorjahres)	81

II. Kennzahlen

II.1. Studium und Lehre 82

II.1.1 Personal und Studierende vs. Haushalt

Bild 51 -	Tabelle + Graphik: Entwicklung der Relation von Studierenden und Personal zu den Ausgaben	82
-----------	--	----

II.1.2 Studierende vs. Personal

Bild 52 -	Tabelle + Graphik: Entwicklung der Relation von Studierenden zu Lehrkräften innerhalb der Fachbereiche	83
Bild 53 -	Tabelle: Entwicklung der Relation von Studierenden zu wissenschaftlichem Lehrpersonal (Professoren und Mittelbau) nach Lehreinheiten und Fachbereichen	84
Bild 54 -	Tabelle: Entwicklung der Relation von Studierenden zu Professoren nach Lehreinheiten und Fachbereichen	85

Inhaltsverzeichnis

Materialien zur Planung 23

II. Kennzahlen

II.1.3 Flächen vs. Studierende und Personal

Bild 55 -	Tabelle: Hinweise zur flächenbezogenen Auslastung nach Lehreinheiten und Fachbereichen (zum 31.10. des Vorjahres)	86
-----------	--	----

II.1.4 Prüfungen vs. Personal

Bild 56 -	Tabelle: Entwicklung der Relation der Abschlussprüfungen (Diplom, Staatsexamen, Lehramt, Magister) zu Professoren nach Fächern	87
Bild 57 -	Tabelle: Entwicklung der Relation der Abschlussprüfungen (Diplom, Staatsexamen, Lehramt, Magister) zu Lehrkräften nach Fächern	88
Bild 58 -	Tabelle: Entwicklung der Relation der Promotionen zu Professoren nach Fächern	89

II.1.5 Haushalt vs. Studierende und Personal

Bild 59 -	Tabelle: Entwicklung der Relation zugewiesener Lehr- und Forschungsmittel zu Personal (Stellen-Soll) nach Fachbereichen in Tausend €	90
Bild 60 -	Tabelle: Entwicklung der Relation zugewiesener Lehr- und Forschungsmittel zu Studierenden (1. Studienfach) nach Fachbereichen in €	91

II.2. Forschung 92

Bild 61 -	Tabelle: Relation Drittmiteleinahmen zu Professoren (Stellen-Soll) nach Lehreinheiten und Fachbereichen in € (ohne Anteile SFB und Kompetenzzentren)	92
Bild 62 -	Tabelle: Relation Drittmittelausgaben zu Professoren (Stellen-Soll) nach Lehreinheiten und Fachbereichen in €	93

II.3. Dienstleistungen 94

Bild 63 -	Tabelle: Buchbestände nach Fächern in Relation zur Zahl der Studierenden und des wissenschaftlichen Lehrpersonals	94
-----------	--	----

III. Strukturdaten

III.1. Zusammenfassung 95

Bild 64 -	Tabelle: Strukturdaten der Fächer und Fachbereiche im Überblick	95
-----------	--	----

III.2. Fachbereiche 96

III.2.1 Fachbereich I

Bild 65 -	Tabelle: Strukturdaten des Fachbereichs I	96
-----------	--	----

III.2.2 Fachbereich II

Bild 66 -	Tabelle: Strukturdaten des Fachbereichs II	97
-----------	---	----

Inhaltsverzeichnis

Materialien zur Planung 23

III. Strukturdaten

III.2.3 Fachbereich III

Bild 67 -	Tabelle: Strukturdaten des Fachbereichs III	98
-----------	--	----

III.2.4 Fachbereich IV

Bild 68 -	Tabelle: Strukturdaten des Fachbereichs IV	99
-----------	---	----

III.2.5 Fachbereich V

Bild 69 -	Tabelle: Strukturdaten des Fachbereichs V	100
-----------	--	-----

III.2.6 Fachbereich VI

Bild 70 -	Tabelle: Strukturdaten des Fachbereichs VI	101
-----------	---	-----

IV. Geschlechterverhältnis

IV.1. Zusammenfassung 102

Bild 71 -	Tabelle + Graphiken: Übersicht über das Geschlechterverhältnis	102
-----------	---	-----

IV.2. Studierende 103

IV.2.1 Entwicklung der Zahl der Studierenden

Bild 72 -	Tabelle: Studierende im 1. Studienfach nach Lehreinheiten und Geschlecht	103
-----------	---	-----

Bild 73 -	Tabelle: Entwicklung der Studienanfänger und -anfängerinnen (1. und 2. Fachsemester) im A-Fach nach Lehreinheiten	104
-----------	---	-----

Bild 74 -	Tabelle: Entwicklung des Frauenanteils der Studierenden in % nach Lehreinheiten	105
-----------	--	-----

IV.2.2 Prüfungen

Bild 75 -	Tabelle: Bestandene Prüfungen nach Studiengängen (Abschlussarten und Fächer)	106
-----------	---	-----

Bild 76 -	Tabelle: Bestandene Promotionen nach Lehreinheiten	107
-----------	---	-----

Bild 77 -	Tabelle: Bestandene Habilitationen nach Lehreinheiten	108
-----------	--	-----

Bild 78 -	Tabelle: Entwicklung bestandener Prüfungen nach Abschlussarten und Fächern	109
-----------	---	-----

IV.3. Personal 110

IV.3.1 Personal aus Landesmitteln

Bild 79 -	Tabelle: Entwicklung des Personalbestandes (VZÄ) gesamt und nach Geschlecht, Lehreinheiten und Fachbereichen (zum 31.03.)	110
-----------	---	-----

Bild 80 -	Tabelle: Entwicklung des Personalbestandes (VZÄ) an Hochschullehrerinnen und Hochschullehrern nach Geschlecht, Lehreinheiten und Fachbereichen	111
-----------	--	-----

Bild 81 -	Tabelle: Entwicklung des Personalbestandes (VZÄ) an wiss. Mitarbeiterinnen und Mitarbeitern nach Geschlecht, Lehreinheiten und Fachbereichen	112
-----------	--	-----

Inhaltsverzeichnis

Materialien zur Planung 23

IV. Geschlechterverhältnis

IV.3.1 Personal aus Landesmitteln

Bild 82 -	Tabelle: Entwicklung des Personalbestandes (VZÄ) an wiss. Assistenten nach Geschlecht, Lehreinheiten und Fachbereichen	113
Bild 83 -	Tabelle: Entwicklung des Personalbestandes (VZÄ) an Nichtwissenschaftlerinnen und Nichtwissenschaftlern nach Geschlecht, Lehreinheiten und Fachbereichen	114
Bild 84 -	Tabelle: Entwicklung des Personalbestandes (VZÄ) an examinierten wissenschaftlichen Hilfskräften nach Geschlecht, Lehreinheiten und Fachbereichen	115
Bild 85 -	Tabelle: Entwicklung des Personalbestandes (VZÄ) an nicht-examinierten wissenschaftlichen Hilfskräften nach Geschlecht, Lehreinheiten und Fachbereichen	116
Bild 86 -	Tabelle: Entwicklung des Frauenanteils am Personalbestand nach Lehreinheiten und Fachbereichen	117

IV.3.2 Drittmittelpersonal - Forschung

Bild 87 -	Tabelle: Entwicklung des Drittmittelpersonalbestandes (VZÄ) an wiss. Mitarbeiterinnen und Mitarbeitern nach Geschlecht, Forschungseinheiten und Fachbereichen	118
Bild 88 -	Tabelle: Entwicklung des Drittmittelpersonalbestandes (VZÄ) an examinierten wissenschaftlichen Hilfskräften nach Geschlecht, Forschungseinheiten und Fachbereichen	119
Bild 89 -	Tabelle: Entwicklung des Drittmittelpersonalbestandes (VZÄ) an nicht-examinierten wissenschaftlichen Hilfskräften nach Geschlecht, Forschungseinheiten und Fachbereichen	120

IV.3.3 Beschäftigungsstruktur

Bild 90 -	Tabelle: Entwicklung des Landes- und Drittmittelpersonalbestandes je Mitarbeiterkategorien nach der Anzahl der VZÄ, den Köpfen, der befristeten Verträge und der Teilzeitbeschäftigungen	121
-----------	---	-----

V. Anhang

V.1. Erläuterungen zu Tabellen und Graphiken	122
V.2. Glossar	129

Übersicht zur Organisation der Fachbereiche an der Universität Trier

Fachbereich	Lehreinheit	Wissenschaftliche Einrichtungen, Institute an der Universität, Graduiertenkollegs
<i>Fachbereich I</i>	Pädagogik, Philosophie, Psychologie	<ul style="list-style-type: none"> - Institut für Cusanusforschung - Forschungsstelle für aktuelle Fragen der Ethik - Zentrum für psychologische Diagnostik und Evaluation (ZDiag) - Leibniz-Zentrum für Psychologische Information und Dokumentation (ZPID) - Forschungszentrum für Psychobiologie und Psychosomatik (FPP) - Philosophisches Forschungsinstitut für Medien und Kultur - Interregionales Institut für Professionsforschung und Weiterbildung (IPW) - Zentrum für Neuropsychologische Forschung (ZNF) - Kant-Forschungsstelle - Forschungsinstitut für Psychobiologie - Internationales DFG-Graduiertenkolleg: "Psychoneuroendokrinologie des Stresses: Vom Molekül und Gen zu Affekt und Kognition"
<i>Fachbereich II</i>	Germanistik, Anglistik, Romanistik, Klassische Philologie, Slavistik, Sinologie, Japanologie, Phonetik, Medienwissenschaft, Linguistische Datenverarbeitung	<ul style="list-style-type: none"> - Zentrum für Kanada-Studien (ZKS) - America Romana Centrum (ARC) - Konfuziusinstitut - Zentrum für Ostasien- und Pazifikstudien (ZOPS) - Arbeitsstelle Mittelhochdeutsches Wörterbuch (Akademieprojekt) - Kompetenzzentrum für elektronische Erschließungs- und Publikationsverfahren in den Geisteswissenschaften - Trierer Centrum für Amerikastudien (TCAS) - Historisch-Kulturwissenschaftliches Forschungszentrum Trier (HKFZ) - Forschungsstelle für Sprachen und Literaturen Luxemburgs
<i>Fachbereich III</i>	Geschichte, Klassische Archäologie, Ägyptologie, Papyrologie, Kunstgeschichte, Politikwissenschaft	<ul style="list-style-type: none"> - Graduiertenstudium "Neuere und neueste Geschichte" (PROMT) - Zentrum für Altertumswissenschaften - Arye Maimon-Institut für Geschichte der Juden - Emil-Frank-Institut - DFG-Graduiertenkolleg "Sklaverei ... und Zwangsarbeit" - Forschungszentrum "Griechisch-Römisches Ägypten" - Centrum für Postcolonial und Gender Studies (CePoG) - Arbeitsstelle "Forschungen zur antiken Sklaverei" (Akademieprojekt) - Exzellenzcluster "Gesellschaftliche Abhängigkeiten und soziale Netzwerke" - Trierer Zentrum für Mediävistik - Arbeitsstelle "Corpus der Quellen zur mittelalterlichen Geschichte der Juden ..." (Akademieprojekt)
<i>Fachbereich IV</i>	Betriebswirtschaftslehre, Soziologie, Volkswirtschaftslehre, Mathematik, Informatik, Wirtschaftsinformatik	<ul style="list-style-type: none"> - Zentrum für europäische Studien (ZES) - Institut für Mittelstandsökonomie an der Universität Trier e.V. (inmit) - Arbeitsgemeinschaft für sozialwissenschaftliche Forschung und Weiterbildung an der Universität Trier e.V. - Trierer Arbeitsgemeinschaft für Umwelt-, Regional- und Strukturforchung e.V. (TAURUS) - Zentrum für Gesundheitsökonomie - Competence Center E-Business (CEB) - Forschungszentrum für Regional- und Umweltstatistik - Service-Zentrum für angewandte Mathematik (ZAM) - Internationales Health Care Management Institut (IHCI) - Graduiertenzentrum der Exzellenz "Improving the Design of Labour Market Institutions and Practice"
<i>Fachbereich V</i>	Rechtswissenschaft	<ul style="list-style-type: none"> - Institut für Arbeitsrecht und Arbeitsbeziehungen in der Europäischen Gemeinschaft (IAAEG) - Institut für Umwelt und Technikrecht (IUTR) - Institut für Europäisches Verfassungsrecht - Forschungsstelle Vernunftrecht und Preußische Rechtsreform - Institut für Rechtspolitik an der Universität Trier (IRP) - DFG- Graduiertenkolleg: "Verbesserung von Normsetzung und Normanwendung im integrierten Umweltschutz durch rechts- und naturwissenschaftliche Kooperation" - Institut für Deutsches und Europäisches Wasserwirtschaftsrecht - Institut für Deutsches und Europäisches Strafprozessrecht und Polizeirecht (ISP) - Rheinland-pfälzisches Zentrum für Insolvenzrecht und Sanierungspraxis
<i>Fachbereich VI</i>	Geographie, Geowissenschaften	<ul style="list-style-type: none"> - Europäisches Tourismusinstitut GmbH (ETI) - Institut für Kommunalwissenschaft und Konversionspolitik - Dokumentationszentrum für Deutsche Landeskunde - Institut für BioGeoAnalytik, Umweltproben- und Biobanken - Forschungszentrum für Regional- und Umweltstatistik - Forschungsverbund Global Change
<i>fachbereichsübergreifend</i>		<ul style="list-style-type: none"> - Internationales Graduiertenzentrum - Zentrum für Lehrerbildung (ZfL) - Forschungszentrum "Europa - Strukturen langer Dauer und Gegenwartsprobleme" - SFB 600: "Fremdheit und Armut"

Aktuelles Studienangebot der Universität Trier

Fachbereich Lehreinheit Studiengang	Bachelor				Master					Staats- examen	Promo- tion	Magister Theologie
	Kernfach	2 Fächer Haupt- fach	2 Fächer Neben- fach	Lehramt	Kernfach	2 Fächer Haupt- fach	2 Fächer Neben- fach	Lehramt Realsch. (ab 11/12)	Lehramt Gymnas. (ab 11/12)			
Fachbereich I												
Pädagogik												
Erziehungswissenschaften	x		x									x
Organisation von Wissen					x		x					
Bildungswissenschaft				x				x	x			
Philosophie												
Philosophie		x	x			x	x					x
Ethik - Philosophie				x				x	x			
Psychologie												
Psychologie	x				ab 11/12							x
Fachbereich II												
Germanistik												
Germanistik		x	x			x	x					x
Deutsch als Fremdsprache			x									
Deutsch				x				x	x			
Mediävistik					x							
Anglistik												
English Language, Linguistics and Literature		x										x
English Language and Linguistics			x									
English Language and Literature			x									
English Linguistics						x	x					
English Literature							x					
Englisch				x				x	x			
North American Studies					x							
Romanistik												
Französisch		x	x	x			x	x	x			x
Italienisch		x	x	x			x		x			
Spanisch		x	x	x			x		x			
Romanische Philologie					x							
Klassische Philologie												
Latein				x					x			x
Griechisch				x					x			
Klassische Philologie						x	x					
Slavistik/Russisch												
Slavische Philologie						x	x					x
Russische Philologie		x	x			x	x					
Russisch				x					x			
Sinologie												
Moderne China-Studien		x	x									x
China Kultur und Kommunikation					x							
Japanologie												
Japanologie		x	x		x							x
Ling.Datenverarbeitung												
Sprach- und Texttechnologie		x	x			x	x					x
Medienwissenschaft												
Medien - Kommunikation - Gesellschaft		x	x									x
Medienwissenschaft						x	x					
Fachbereich III												
Geschichte												
Geschichte		x	x	x		x	x	x	x			x
Politikwissenschaft												
Politikwissenschaft		x	x			x	x					x
Sozialkunde				x				x	x			
Klassische Archäologie												
Klassische Archäologie			x			x	x					x
Geoarchäologie	x				x							
Antike Welt: Archäologie, Sprachen und Kulturen	x											
Ägyptologie												
Ägyptologie			x			x	x					x
Papyrologie												
Papyrologie						x	x					x
Kunstgeschichte												
Kunstgeschichte		x	x			x	x					x

I.1.1. Entwicklung der Zahl der Studierenden

Tabelle + Graphik:
im 1. Studienfach gesamt und nach Geschlecht und Ausländeranteil
absolut und in %

Semester	Gesamt	männlich		weiblich		Ausländer	in %	davon männlich		davon weiblich	
		Σ	in %	Σ	in %			Σ	in %	Σ	in %
WS 00/01	11.340	4.983	43,9%	6.357	56,1%	1.575	13,9%				
WS 01/02	11.867	5.169	43,6%	6.698	56,4%	1.833	15,4%				
WS 02/03	12.660	5.376	42,5%	7.284	57,5%	1.896	15,0%				
WS 03/04	13.082	5.596	42,8%	7.486	57,2%	1.896	14,5%				
WS 04/05	13.328	5.608	42,1%	7.720	57,9%	1.977	14,8%				
WS 05/06	13.755	5.761	41,9%	7.994	58,1%	1.965	14,3%				
WS 06/07	13.933	5.730	41,1%	8.203	58,9%	1.932	13,9%				
WS 07/08	13.982	5.649	40,4%	8.333	59,6%	1.811	13,0%				
WS 08/09	14.639	5.852	40,0%	8.787	60,0%	1.782	12,2%	668	37,5%	1.114	62,5%
WS 09/10	14.612	5.876	40,2%	8.736	59,8%	1.681	11,5%	620	36,9%	1.061	63,1%

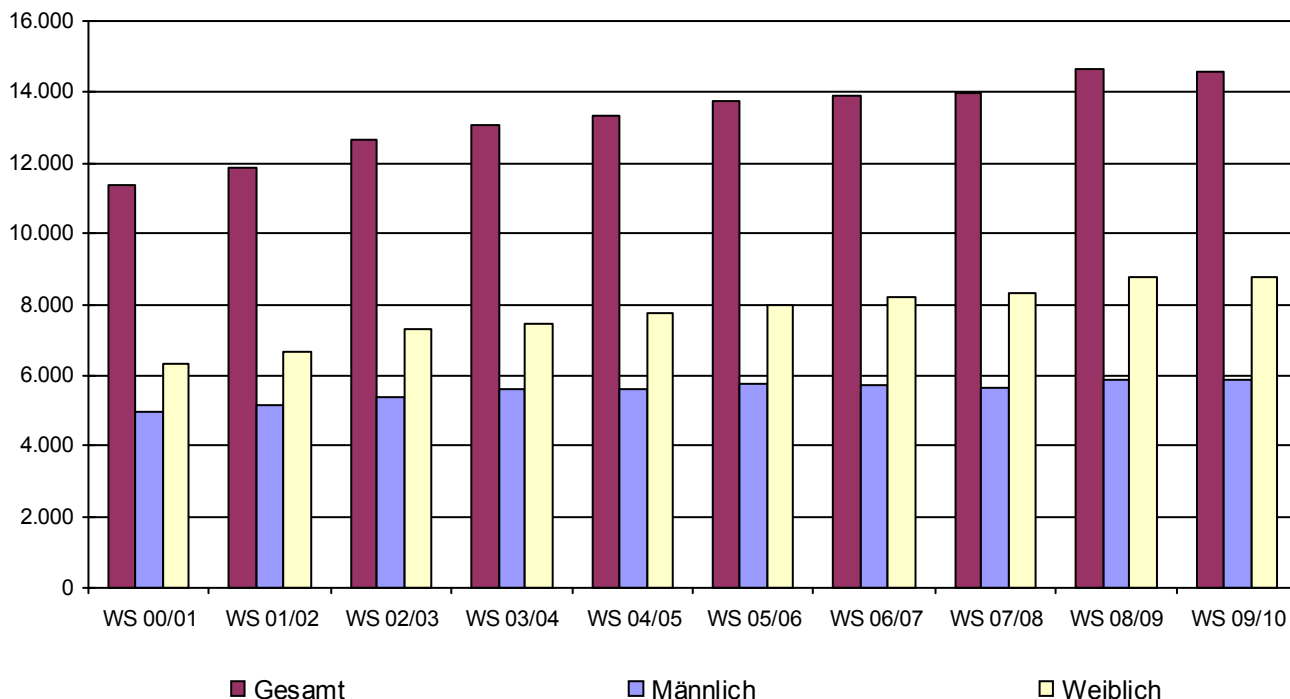

I.1.1. Entwicklung der Zahl der Studierenden

Tabelle:
im 1. Studienfach nach der Semesterzugehörigkeit

Semester	alle FS	1. u. 2. FS		1. - 9. FS		10. - 12. FS		13. FS ff.	
	Studierende	absolut	in %	absolut	in %	absolut	in %	absolut	in %
WS 80/81	4.234	1.115	26,3%	3.308	78,1%	377	8,9%	549	13,0%
WS 81/82	5.100	1.478	29,0%	4.009	78,6%	467	9,2%	624	12,2%
WS 82/83	6.007	1.736	28,9%	4.742	78,9%	564	9,4%	701	11,7%
WS 83/84	6.631	1.686	25,4%	5.216	78,7%	605	9,1%	810	12,2%
WS 84/85	6.401	1.589	24,8%	4.844	75,7%	623	9,7%	934	14,6%
WS 85/86	7.244	1.469	20,3%	5.438	75,1%	728	10,0%	1.078	14,9%
WS 86/87	7.242	1.542	21,3%	5.279	72,9%	762	10,5%	1.201	16,6%
WS 87/88	7.746	1.756	22,7%	5.442	70,3%	942	12,2%	1.362	17,6%
WS 88/89	8.147	1.864	22,9%	5.692	69,9%	888	10,9%	1.567	19,2%
WS 89/90	8.742	2.170	24,8%	6.275	71,8%	868	9,9%	1.599	18,3%
WS 90/91	9.770	2.595	26,6%	7.302	74,7%	814	8,3%	1.654	16,9%
WS 91/92	10.381	2.649	25,5%	7.903	76,1%	877	8,4%	1.601	15,4%
WS 92/93	10.777	2.355	21,9%	8.166	75,8%	996	9,2%	1.615	15,0%
WS 93/94	11.324	2.383	21,0%	8.472	74,8%	1.113	9,8%	1.739	15,4%
WS 94/95	11.551	2.287	19,8%	8.424	72,9%	1.238	10,7%	1.889	16,4%
WS 95/96	11.564	2.351	20,3%	8.228	71,2%	1.390	12,0%	1.946	16,8%
WS 96/97	11.490	2.435	21,2%	7.993	69,6%	1.428	12,4%	2.069	18,0%
WS 97/98	11.415	2.429	21,3%	8.006	70,1%	1.279	11,2%	2.130	18,7%
WS 98/99	11.077	2.305	20,8%	7.777	70,2%	1.272	11,5%	2.028	18,3%
WS 99/00	11.045	2.522	22,8%	7.973	72,2%	1.068	9,7%	2.004	18,1%
WS 00/01	11.337	2.861	25,2%	8.420	74,3%	1.125	9,9%	1.792	15,8%
WS 01/02	11.867	3.239	27,3%	9.105	76,7%	1.169	9,9%	1.593	13,4%
WS 02/03	12.660	3.408	26,9%	9.994	78,9%	1.132	8,9%	1.534	12,1%
WS 03/04	13.082	3.185	24,3%	10.489	80,2%	1.100	8,4%	1.493	11,4%
WS 04/05	13.328	3.367	25,3%	10.961	82,2%	1.233	9,3%	1.134	8,5%
WS 05/06	13.755	3.205	23,3%	11.143	81,0%	1.431	10,4%	1.181	8,6%
WS 06/07	13.933	3.134	22,5%	11.100	79,7%	1.549	11,1%	1.284	9,2%
WS 07/08	13.982	3.265	23,4%	10.948	78,3%	1.717	12,3%	1.317	9,4%
WS 08/09	14.639	4.075	27,8%	11.568	79,0%	1.714	11,7%	1.357	9,3%
WS 09/10	14.612	3.322	22,7%	11.324	77,5%	1.817	12,4%	1.471	10,1%

I.1.1. Entwicklung der Zahl der Studierenden

Bild 5 - 1

Tabelle:
im 1. Studienfach gesamt und nach Abschluss

	WS 05/06		WS 06/07		WS 07/08		WS 08/09		WS 09/10	
	in	%	n	%	n	%	in	%	n	%
Bachelor Kernfach					727	5,2%	1.961	13,4%	2.840	19,4%
Bachelor mit zwei Fächern							665	4,5%	1.089	7,5%
Bachelor Lehramt							694	4,7%	973	6,7%
1. jur. Staatsexamen	1.760	12,8%	1.624	11,7%	1.505	10,8%	1.491	10,2%	1.446	9,9%
Master Kernfach (inkl. Master Weiterbildung)	9	0,1%	11	0,1%	5	0,0%	20	0,1%	45	0,3%
Master mit zwei Fächern							14	0,1%	17	0,1%
Magisterprüfung	3.024	22,0%	3.211	23,0%	3.187	22,8%	2.672	18,3%	2.223	15,2%
Diplomprüfung	6.143	44,7%	5.964	42,8%	5.122	36,6%	3.931	26,9%	3.061	20,9%
Lehramt Realschule	261	1,9%	271	1,9%	273	2,0%	219	1,5%	167	1,1%
Lehramt Gymnasium	1.421	10,3%	1.665	12,0%	1.951	14,0%	1.737	11,9%	1.483	10,1%
Promotion mit Abschluss	356	2,6%	369	2,6%	330	2,4%	335	2,3%	346	2,4%
Promotion ohne Abschluss	242	1,8%	210	1,5%	226	1,6%	176	1,2%	144	1,0%
Erweiterungsprüfung LA Realschulen	5	0,0%	13	0,1%	13	0,1%	9	0,1%	5	0,0%
Erweiterungsprüfung LA Gymnasien	40	0,3%	43	0,3%	31	0,2%	47	0,3%	38	0,3%
Magister, Aufbaustudium	51	0,4%	50	0,4%	60	0,4%	62	0,4%	52	0,4%
Ergänzungs-/Zusatzprüfung	179	1,3%	247	1,8%	318	2,3%	335	2,3%	354	2,4%
Sonstiger Abschluss	50	0,4%	37	0,3%	27	0,2%	25	0,2%	28	0,2%
Abschluss außerhalb des Bundesgebietes	214	1,6%	218	1,6%	207	1,5%	246	1,7%	301	2,1%
Gesamt	13.755	100,0%	13.933	100,0%	13.982	100,0%	14.639	100,0%	14.612	100,0%

I.1.1. Entwicklung der Zahl der Studierenden

Tabelle:
im 1. Studienfach gesamt und nach Abschluss

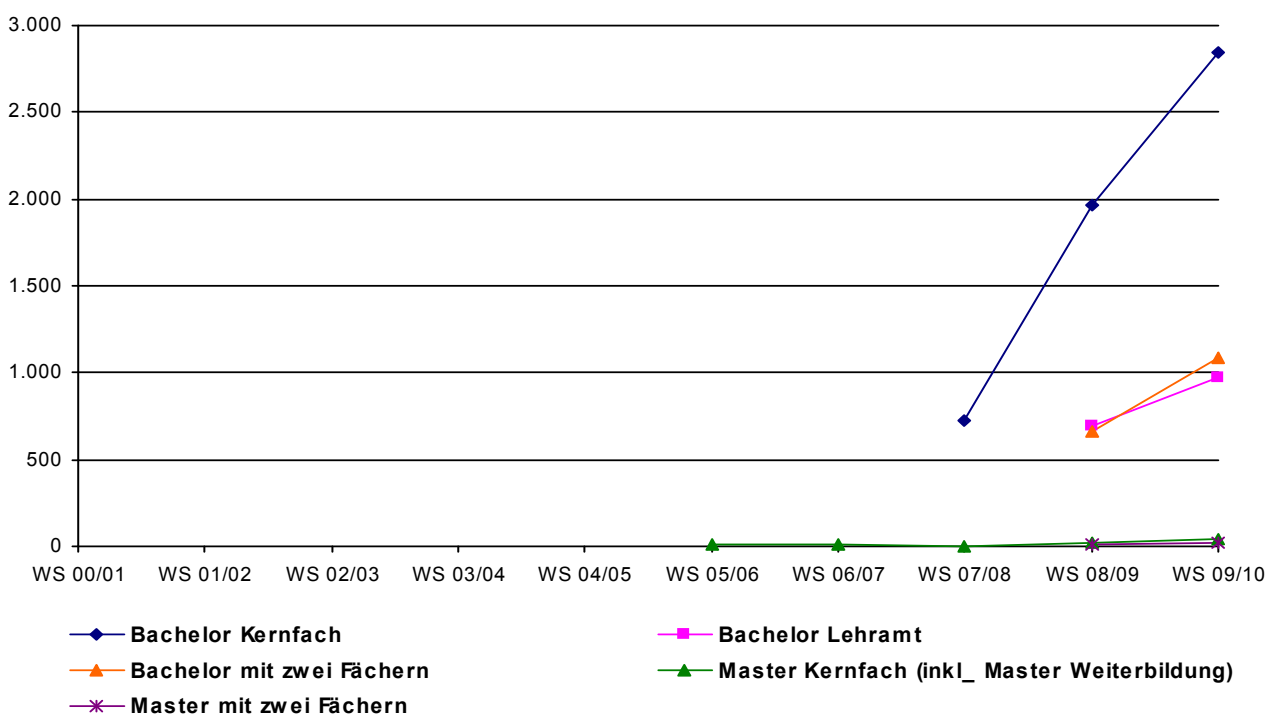
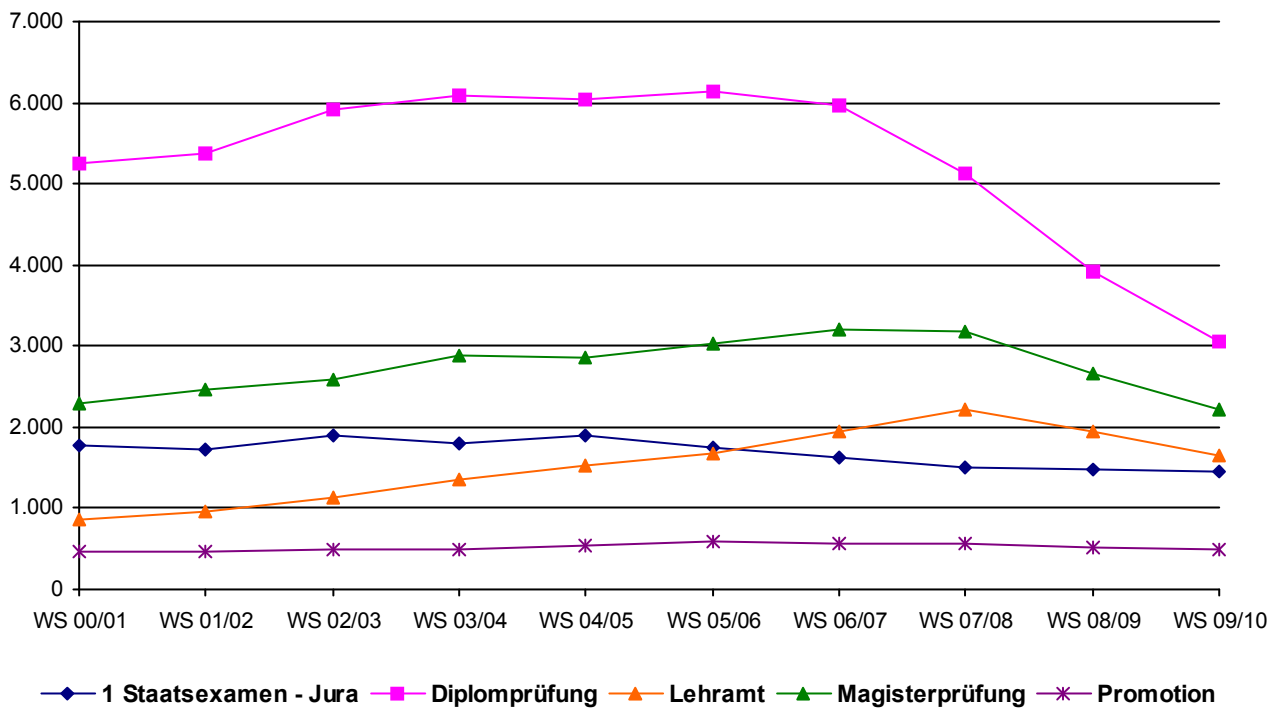

I.1.1. Entwicklung der Zahl der Studierenden

Tabelle + Graphik:
im 1. Studienfach nach Fächergruppen

	WS 05/06	WS 06/07	WS 07/08	WS 08/09	WS 09/10	in %
Sprachwissenschaften	2.912	3.256	3.497	3.868	3.863	26,4%
sonstige Kulturwissenschaften	2.863	3.027	3.103	3.268	3.250	22,2%
Sprach- und Kulturwissenschaften gesamt	5.775	6.283	6.600	7.136	7.113	48,7%
Politikwissenschaften	874	826	826	843	830	5,7%
Sozialwissenschaften	591	744	681	644	668	4,6%
Rechtswissenschaften	1.853	1.707	1.559	1.539	1.498	10,3%
Wirtschaftswissenschaften	1.887	1.673	1.632	1.568	1.700	11,6%
Recht-, Wirtschafts- und Sozialwissenschaften gesamt	5.205	4.950	4.698	4.594	4.696	32,1%
Mathematik, Informatik, Wirtschaftsinformatik	877	889	872	893	862	5,9%
Geowissenschaften /Geographie	1.661	1.576	1.567	1.750	1.691	11,6%
Mathematik, Naturwissenschaften gesamt	2.538	2.465	2.439	2.643	2.553	17,5%
Kunstgeschichte	237	235	245	266	250	1,7%
Kunst und Kunstwissenschaften gesamt	237	235	245	266	250	1,7%
Gesamt	13.755	13.933	13.982	14.639	14.612	100,0%

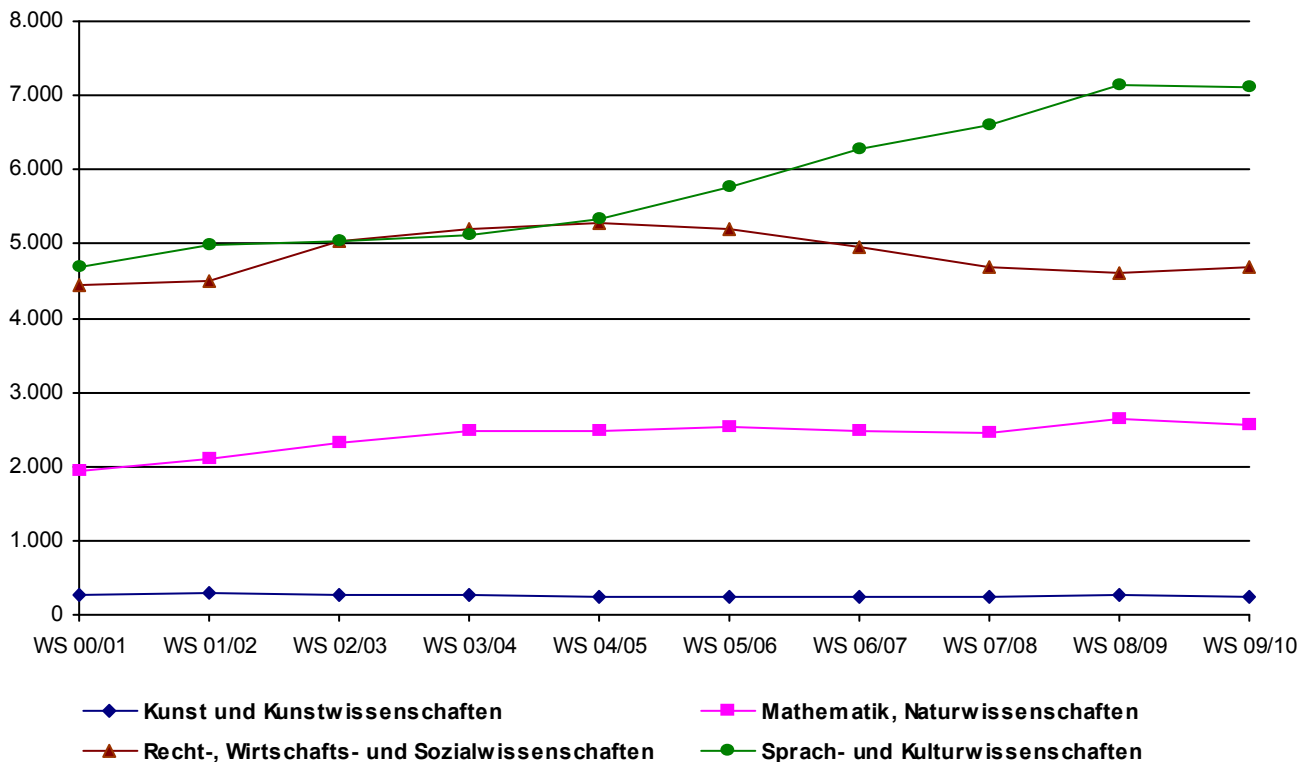

I.1.1. Entwicklung der Zahl der Studierenden

Bild 7

Tabelle:
im 1. Studienfach nach Lehreinheiten

	WS 05/06	WS 06/07	WS 07/08	WS 08/09	WS 09/10	in %
Pädagogik	963	1.013	997	1.177	1.129	7,7%
Philosophie	155	180	188	189	180	1,2%
Psychologie	1.093	1.075	1.032	967	991	6,8%
Psychobiologie (Forschungsinstitut)	21	21	20	20	22	0,2%
Fachbereich I gesamt	2.232	2.289	2.237	2.353	2.322	15,9%
Germanistik	1.005	1.075	1.086	1.271	1.304	8,9%
Anglistik	658	732	781	887	872	6,0%
Romanistik	335	375	413	416	401	2,7%
Klassische Philologie	45	64	88	108	108	0,7%
Slavistik/Russisch	40	54	59	62	62	0,4%
Sinologie	111	148	169	183	189	1,3%
Japanologie	161	205	262	314	320	2,2%
Phonetik	68	89	102	87	77	0,5%
Ling. Datenverarbeitung	66	64	57	52	55	0,4%
Medienwissenschaft	191	201	193	185	185	1,3%
Fachbereich II gesamt	2.680	3.007	3.210	3.565	3.573	24,5%
Geschichte	492	553	641	671	660	4,5%
Politikwissenschaft	874	826	826	843	830	5,7%
Klassische Archäologie	45	44	51	67	68	0,5%
Ägyptologie	20	25	32	33	27	0,2%
Kunstgeschichte	237	235	245	266	250	1,7%
Papyrologie	6	6	6	7	7	0,0%
Fachbereich III gesamt	1.674	1.689	1.801	1.887	1.842	12,6%
BWL	1.211	1.058	1.016	1.114	1.297	8,9%
Soziologie	591	744	681	644	668	4,6%
VWL	630	560	558	397	352	2,4%
<u>WiSo gesamt</u>	<u>2.432</u>	<u>2.362</u>	<u>2.255</u>	<u>2.155</u>	<u>2.317</u>	<u>15,9%</u>
Mathematik	370	415	416	460	465	3,2%
Informatik	322	300	282	273	258	1,8%
Wirtschaftsinformatik	185	174	174	160	139	1,0%
Fachbereich IV gesamt	3.309	3.251	3.127	3.048	3.179	21,8%
Rechtswissenschaft	1.853	1.707	1.559	1.539	1.498	10,3%
Fachbereich V gesamt	1.853	1.707	1.559	1.539	1.498	10,3%
Geographie	1.120	1.029	936	971	889	6,1%
Geowissenschaften	528	524	601	749	773	5,3%
Fachbereich VI gesamt	1.648	1.553	1.537	1.720	1.662	11,4%
sonst. Studienangebot gesamt	359	437	511	527	536	3,7%
Gesamt	13.755	13.933	13.982	14.639	14.612	100,0%

I.1.1. Entwicklung der Zahl der Studierenden

Tabelle:
im 1. Studienfach nach Lehreinheiten,
absolut, weiblich, Anteil ausländischer Studierender und nach regionaler Herkunft
(Wohnortprinzip = Heimatanschrift der Studierenden)

	WS 09/10	in %	davon weiblich	davon Ausländer	davon Rheinland - Pfalz	davon Region Trier
Pädagogik	1.129	7,7%	81,8%	8,7%	54,3%	38,4%
Philosophie	180	1,2%	37,2%	15,0%	54,4%	42,2%
Psychologie	991	6,8%	76,8%	6,8%	35,9%	25,0%
Psychobiologie (Forschungsinstitut)	22	0,2%	63,6%	27,3%	36,4%	31,8%
Fachbereich I gesamt	2.322	15,9%	76,0%	8,5%	46,3%	32,9%
Germanistik	1.304	8,9%	71,5%	17,8%	56,3%	33,0%
Anglistik	872	6,0%	69,7%	7,2%	62,5%	37,5%
Romanistik	401	2,7%	81,3%	12,5%	51,4%	36,2%
Klassische Philologie	108	0,7%	63,9%	5,6%	75,9%	32,4%
Slavistik/Russisch	62	0,4%	85,5%	41,9%	51,6%	38,7%
Sinologie	189	1,3%	54,5%	10,6%	45,0%	30,2%
Japanologie	320	2,2%	58,1%	7,2%	45,0%	30,6%
Phonetik	77	0,5%	81,8%	5,2%	53,2%	45,5%
Ling.Datenverarbeitung	55	0,4%	47,3%	25,5%	56,4%	50,9%
Medienwissenschaft	185	1,3%	57,8%	18,4%	51,4%	36,2%
Fachbereich II gesamt	3.573	24,5%	69,2%	13,2%	55,8%	34,9%
Geschichte	660	4,5%	43,5%	9,8%	63,3%	36,8%
Politikwissenschaft	830	5,7%	38,0%	7,7%	45,2%	28,0%
Klassische Archäologie	68	0,5%	51,5%	8,8%	35,3%	22,1%
Ägyptologie	27	0,2%	77,8%	22,2%	48,1%	44,4%
Kunstgeschichte	250	1,7%	87,6%	20,8%	56,4%	40,4%
Papyrologie	7	0,0%	57,1%	28,6%	71,4%	42,9%
Fachbereich III gesamt	1.842	12,6%	47,8%	10,6%	53,0%	32,9%
BWL	1.297	8,9%	50,0%	15,9%	58,9%	33,6%
Soziologie	668	4,6%	62,6%	8,1%	56,0%	38,3%
VWL	352	2,4%	38,4%	22,2%	55,7%	42,9%
WiSo gesamt	2.317	15,9%	51,9%	14,6%	57,6%	36,4%
Mathematik	465	3,2%	46,9%	8,4%	68,6%	52,9%
Informatik	258	1,8%	15,1%	29,1%	67,4%	60,5%
Wirtschaftsinformatik	139	1,0%	11,5%	14,4%	69,1%	43,9%
Fachbereich IV gesamt	3.179	21,8%	46,4%	14,8%	60,5%	41,1%
Rechtswissenschaft	1.498	10,3%	58,2%	8,7%	49,7%	31,5%
Fachbereich V gesamt	1.498	10,3%	58,2%	8,7%	49,7%	31,5%
Geographie	889	6,1%	54,7%	7,8%	47,5%	30,6%
Geowissenschaften	773	5,3%	54,5%	4,9%	50,8%	35,2%
Fachbereich VI gesamt	1.662	11,4%	54,6%	6,4%	49,0%	32,7%
sonst. Studienangebot gesamt	536	3,7%	67,7%	20,0%	56,5%	42,0%
Gesamt	14.612	100,0%	59,8%	11,5%	53,6%	35,3%

I.1.1. Entwicklung der Zahl der Studierenden

Tabelle:
Entwicklung der regionalen Herkunft der Studierenden
(Wohnortprinzip = Heimatanschrift der Studierenden)

	WS 05/06	in %	WS 06/07	in %	WS 07/08	in %	WS 08/09	in %	WS 09/10	in %
Rheinland-Pfalz	6.885	50,1%	7.251	52,0%	7.401	52,9%	7.866	53,7%	7.832	53,6%
<i>Trier und Saarburg</i>	3.799	27,6%	3.908	28,0%	3.754	26,8%	3.893	26,6%	3.933	26,9%
<i>restl. Region Trier</i>	1.160	8,4%	1.232	8,8%	1.259	9,0%	1.302	8,9%	1.231	8,4%
<i>Koblenz, Neuwied und Mayen</i>	507	3,7%	548	3,9%	607	4,3%	638	4,4%	639	4,4%
<i>restl. Rheinland-Pfalz</i>	1.419	10,3%	1.563	11,2%	1.781	12,7%	2.033	13,9%	2.029	13,9%
Bayern	241	1,8%	240	1,7%	247	1,8%	228	1,6%	206	1,4%
Brandenburg	58	0,4%	57	0,4%	63	0,5%	66	0,5%	68	0,5%
Berlin	86	0,6%	86	0,6%	97	0,7%	110	0,8%	105	0,7%
Bremen	17	0,1%	20	0,1%	17	0,1%	10	0,1%	17	0,1%
Baden-Württemberg	564	4,1%	536	3,8%	522	3,7%	551	3,8%	574	3,9%
Hamburg	56	0,4%	50	0,4%	46	0,3%	47	0,3%	42	0,3%
Hessen	360	2,6%	339	2,4%	335	2,4%	337	2,3%	331	2,3%
Mecklenburg-Vorpommern	26	0,2%	23	0,2%	33	0,2%	40	0,3%	46	0,3%
Niedersachsen	369	2,7%	356	2,6%	341	2,4%	322	2,2%	332	2,3%
Nordrhein-Westfalen	1.688	12,3%	1.601	11,5%	1.556	11,1%	1.624	11,1%	1.617	11,1%
Saarland	1.462	10,6%	1.591	11,4%	1.678	12,0%	1.841	12,6%	1.958	13,4%
Schleswig-Holstein	108	0,8%	116	0,8%	110	0,8%	99	0,7%	105	0,7%
Sachsen	68	0,5%	76	0,5%	78	0,6%	68	0,5%	77	0,5%
Sachsen-Anhalt	28	0,2%	24	0,2%	34	0,2%	35	0,2%	26	0,2%
Thüringen	66	0,5%	64	0,5%	64	0,5%	71	0,5%	67	0,5%
Außerhalb des Bundesgebietes	1.673	12,2%	1.503	10,8%	1.360	9,7%	1.324	9,0%	1.209	8,3%
Gesamt	13.755	100,0%	13.933	100,0%	13.982	100,0%	14.639	100,0%	14.612	100,0%

I.1.2. Studierendenbestand im Basisjahr

Tabelle:
Studierende und Studienfälle (A-B-C Fächereinschreibung) im Basisjahr nach
1. Studienfach und Lehreinheit

	absolut	in %	sonst. A- Fach	B-Fach	C-Fach	Summe ABC-Fach	in %	Relation in % 1. Fach/Summe
Pädagogik	1.129	7,7%	5	235	1.079	2.448	9,9%	46,1%
Philosophie	180	1,2%	71	354	37	642	2,6%	28,0%
Psychologie	991	6,8%	4	133	89	1.217	4,9%	81,4%
Psychobiologie (Forschungsinstitut)	22	0,2%				22	0,1%	100,0%
Fachbereich I gesamt	2.322	15,9%	80	722	1.205	4.329	17,5%	53,6%
Germanistik	1.304	8,9%	126	649	104	2.183	8,8%	59,7%
Anglistik	872	6,0%	102	602	60	1.636	6,6%	53,3%
Romanistik	401	2,7%	129	623	105	1.258	5,1%	31,9%
Klassische Philologie	108	0,7%	42	125	15	290	1,2%	37,2%
Slavistik/Russisch	62	0,4%	12	70	24	168	0,7%	36,9%
Sinologie	189	1,3%	5	158	27	379	1,5%	49,9%
Japanologie	320	2,2%	21	58	13	412	1,7%	77,7%
Phonetik	77	0,5%	2	36	7	122	0,5%	63,1%
Ling.Datenverarbeitung	55	0,4%	3	44	4	106	0,4%	51,9%
Medienwissenschaft	185	1,3%	1	174	58	418	1,7%	44,3%
Fachbereich II gesamt	3.573	24,5%	443	2.539	417	6.972	28,2%	51,2%
Geschichte	660	4,5%	103	767	35	1.565	6,3%	42,2%
Politikwissenschaft	830	5,7%	76	542	63	1.511	6,1%	54,9%
Klassische Archäologie	68	0,5%		89	33	190	0,8%	35,8%
Ägyptologie	27	0,2%		29	3	59	0,2%	45,8%
Kunstgeschichte	250	1,7%	13	148	39	450	1,8%	55,6%
Papyrologie	7	0,0%		8	4	19	0,1%	36,8%
Fachbereich III gesamt	1.842	12,6%	192	1.583	177	3.794	15,3%	48,6%
BWL	1.297	8,9%	23	117	40	1.477	6,0%	87,8%
Soziologie	668	4,6%	8	287	186	1.149	4,6%	58,1%
VWL	352	2,4%	15	142	37	546	2,2%	64,5%
WiSo gesamt	2.317	15,9%	46	546	263	3.172	12,8%	73,0%
Mathematik	465	3,2%	25	128		618	2,5%	75,2%
Informatik	258	1,8%	6	7	6	277	1,1%	93,1%
Wirtschaftsinformatik	139	1,0%	2			141	0,6%	98,6%
Fachbereich IV gesamt	3.179	21,8%	79	681	269	4.208	17,0%	75,5%
Rechtswissenschaft	1.498	10,3%	11	176	24	1.709	6,9%	87,7%
Fachbereich V gesamt	1.498	10,3%	11	176	24	1.709	6,9%	87,7%
Geographie	889	6,1%	39	322	3	1.253	5,1%	70,9%
Geowissenschaften	773	5,3%	9	86	7	875	3,5%	88,3%
Fachbereich VI gesamt	1.662	11,4%	48	408	10	2.128	8,6%	78,1%
sonst. Studienangebot gesamt	536	3,7%	821	241	8	1.606	6,5%	33,4%
Gesamt	14.612	100,0%	1.674	6.350	2.110	24.746	100,0%	59,0%

I.1.2. Studierendenbestand im Basisjahr

Tabelle:

1. + 2. Hochschul- und Fachsemester im 1. Studienfach und alle Studienfälle mit Vollzeitstudienäquivalenten (VZSÄ), jeweils nach Studienfach und Abschluss

Fachbereich I

Pädagogik			im 1. Studienfach		alle Studienfälle			
			1. + 2. HS	1. + 2. FS	Gesamt	VZSÄ Ges.	in Regelstud.	VZSÄ RSZ
Bildungswissenschaften	Bachelor Lehramt	Hauptfach	0	0	967		966	
	Keine Abschlussprüfung		0	0	5		5	
Erziehungswissenschaften	Magister Artium	Hauptfach	0	0	96	48,00	73	36,50
	Magister Artium	Nebenfach	0	0	170	42,50	124	31,00
	Promotion mit Abschluss		0	0	5		5	
	Promotion ohne Abschluss		0	0	1	0,25	0	
	Diplomprüfung		0	0	631	631,00	417	417,00
	Bachelor mit zwei Fächern	Nebenfach	0	0	64	21,12	64	21,12
	Bachelor Kernfach		178	194	480	480,00	480	480,00
	Keine Abschlussprüfung		7	7	13		13	
Organisation von Wissen	Master mit zwei Fächern	Nebenfach	0	0	10	3,30	10	3,30
	Master Kernfach (inkl. Master Weiterbildu		3	6	6	6,00	6	6,00
			188	207	2.448	1.232,17	2.163	994,92
Philosophie			im 1. Studienfach		alle Studienfälle			
			1. + 2. HS	1. + 2. FS	Gesamt	VZSÄ Ges.	in Regelstud.	VZSÄ RSZ
Ethik - Philosophie	Bachelor Lehramt	Hauptfach	4	5	113	56,50	113	56,50
Philosophie	Magister Artium	Hauptfach	0	0	179	89,50	107	53,50
	Magister Artium	Nebenfach	0	0	58	14,50	35	8,75
	Promotion mit Abschluss		0	0	11		11	
	Promotion ohne Abschluss		0	0	9	3,00	3	1,25
	Lehramt Gymnasium	Hauptfach	0	0	118	59,00	97	48,50
	Bachelor Lehramt	Hauptfach	0	0	1	0,50	1	0,50
	Erweiterungsprüfung LA Gymnasien		0	3	57		57	
	Bachelor mit zwei Fächern	Hauptfach	9	17	30	20,10	30	20,10
	Bachelor mit zwei Fächern	Nebenfach	0	0	60	19,80	60	19,80
	Master mit zwei Fächern	Hauptfach	0	0	1	0,67	1	0,67
Keine Abschlussprüfung		2	2	5		5		
			15	27	642	263,57	520	209,57
Psychologie			im 1. Studienfach		alle Studienfälle			
			1. + 2. HS	1. + 2. FS	Gesamt	VZSÄ Ges.	in Regelstud.	VZSÄ RSZ
Psychologie	Magister Artium	Hauptfach	0	0	31	15,50	20	10,00
	Magister Artium	Nebenfach	0	0	190	47,50	127	31,75
	Promotion mit Abschluss		0	0	15		15	
	Promotion ohne Abschluss		0	0	2	0,50	2	0,50
	Diplomprüfung		7	0	623	623,00	419	419,00
	Bachelor Kernfach		186	210	351	351,00	351	351,00
	Keine Abschlussprüfung		3	3	5		5	
				196	213	1.217	1.037,50	939
Psychobiologie (Forschungsinstitut)			im 1. Studienfach		alle Studienfälle			
			1. + 2. HS	1. + 2. FS	Gesamt	VZSÄ Ges.	in Regelstud.	VZSÄ RSZ
Psychobiologie	Promotion mit Abschluss		1	3	22		22	
			1	3	22		22	
Fachbereich I gesamt			400	450	4.329	2.533,24	3.644	2.016,74

Tabelle:

1. + 2. Hochschul- und Fachsemester im 1. Studienfach und alle Studienfälle mit Vollzeitstudienäquivalenten (VZSÄ), jeweils nach Studienfach und Abschluss

Fachbereich II

Germanistik			im 1. Studienfach		alle Studienfälle			
			1. + 2. HS	1. + 2. FS	Gesamt	VZSÄ Ges.	in Regelstud.	VZSÄRSZ
Deutsch als Fremdsprache	Magister Artium	Nebenfach	0	0	84	21,00	49	12,25
	Promotion mit Abschluss		0	0	2		2	
	Promotion ohne Abschluss		0	0	4	1,00	0	
	Bachelor mit zwei Fächern	Nebenfach	0	0	55	18,15	55	18,15
Germanistik	Magister Artium	Hauptfach	0	0	381	190,50	206	103,00
	Magister Artium	Nebenfach	0	0	108	27,00	58	14,50
	Promotion mit Abschluss		0	2	29		29	
	Promotion ohne Abschluss		0	0	48	21,25	12	5,50
	Lehramt Realschule	Hauptfach	0	0	85	42,50	63	31,50
	Lehramt Gymnasium	Hauptfach	0	0	551	275,50	360	180,00
	Bachelor Lehramt	Hauptfach	145	171	435	217,50	435	217,50
	Erweiterungsprüfung LA Gymnasien		0	0	71		71	
	Erweiterungsprüfung LA Realschulen		0	0	4		4	
	Bachelor mit zwei Fächern	Hauptfach	69	79	130	87,10	130	87,10
	Bachelor mit zwei Fächern	Nebenfach	0	0	73	24,09	73	24,09
	Master mit zwei Fächern	Hauptfach	3	5	12	8,04	12	8,04
	Master mit zwei Fächern	Nebenfach	0	0	1	0,33	1	0,33
	Keine Abschlussprüfung		84	85	108		108	
Mediävistik	Master Kernfach (inkl. Master Weiterbild)		2	2	2	2,00	2	2,00
			303	344	2.183	935,96	1.670	703,96
Anglistik			im 1. Studienfach		alle Studienfälle			
			1. + 2. HS	1. + 2. FS	Gesamt	VZSÄ Ges.	in Regelstud.	VZSÄRSZ
Englisch	Magister Artium	Hauptfach	0	0	237	118,50	141	70,50
	Magister Artium	Nebenfach	0	0	141	35,25	75	18,75
	Promotion mit Abschluss		0	2	6		6	
	Promotion ohne Abschluss		0	0	14	6,50	3	1,50
	Lehramt Realschule	Hauptfach	0	0	57	28,50	42	21,00
	Lehramt Gymnasium	Hauptfach	0	0	535	267,50	371	185,50
	Bachelor Lehramt	Hauptfach	92	108	312	156,00	312	156,00
	Erweiterungsprüfung LA Gymnasien		0	0	45		45	
	Erweiterungsprüfung LA Realschulen		0	0	3		3	
	Keine Abschlussprüfung		0	0	3		3	
English Language and Linguisti ...	Bachelor mit zwei Fächern	Nebenfach	0	0	61	20,13	61	20,13
	Keine Abschlussprüfung		0	0	2		2	
English Language and Literatur ...	Bachelor mit zwei Fächern	Nebenfach	0	0	71	23,43	71	23,43
	Keine Abschlussprüfung		0	0	1		1	
English Language, Linguistics ...	Bachelor mit zwei Fächern	Hauptfach	51	71	118	79,06	118	79,06
	Keine Abschlussprüfung		4	4	23		23	
English Linguistics	Master mit zwei Fächern	Hauptfach	0	0	1	0,67	1	0,67
English Literature	Master mit zwei Fächern	Nebenfach	0	0	1	0,33	1	0,33
North American Studies	Master Kernfach (inkl. Master Weiterbild)		0	2	5	5,00	5	5,00
			147	187	1.636	740,87	1.284	581,87

Tabelle:

1. + 2. Hochschul- und Fachsemester im 1. Studienfach und alle Studienfälle mit Vollzeitstudienäquivalenten (VZSÄ), jeweils nach Studienfach und Abschluss

Fachbereich II

Romanistik			im 1. Studienfach		alle Studienfälle			
			1. + 2. HS	1. + 2. FS	Gesamt	VZSÄ Ges.	in Regelstud.	VZSÄRSZ
Französisch	Magister Artium	Hauptfach	0	0	93	46,50	56	28,00
	Magister Artium	Nebenfach	0	0	62	15,50	39	9,75
	Promotion mit Abschluss		0	2	4		4	
	Promotion ohne Abschluss		0	0	5	2,50	2	1,00
	Lehramt Realschule	Hauptfach	0	0	28	14,00	24	12,00
	Lehramt Gymnasium	Hauptfach	0	0	210	105,00	156	78,00
	Bachelor Lehramt	Hauptfach	12	15	76	38,00	76	38,00
	Erweiterungsprüfung LA Gymnasien		0	0	22		22	
	Erweiterungsprüfung LA Realschulen		0	0	3		3	
	Bachelor mit zwei Fächern	Hauptfach	8	11	15	10,05	15	10,05
	Bachelor mit zwei Fächern	Nebenfach	0	0	23	7,59	23	7,59
	Master mit zwei Fächern	Nebenfach	0	0	2	0,66	2	0,66
	Keine Abschlussprüfung		6	7	13		13	
	Italienisch	Magister Artium	Hauptfach	0	0	34	17,00	22
Magister Artium		Nebenfach	0	0	34	8,50	23	5,75
Promotion mit Abschluss			0	0	3		3	
Promotion ohne Abschluss			0	0	4	2,00	2	1,00
Lehramt Gymnasium		Hauptfach	0	0	31	15,50	31	15,50
Bachelor Lehramt		Hauptfach	2	2	8	4,00	8	4,00
Erweiterungsprüfung LA Gymnasien			0	1	25		25	
Bachelor mit zwei Fächern		Hauptfach	1	2	4	2,68	4	2,68
Bachelor mit zwei Fächern		Nebenfach	0	0	6	1,98	6	1,98
Keine Abschlussprüfung			0	0	6		6	
Portugiesische Philologie	Magister Artium	Hauptfach	0	0	7	3,50	1	0,50
	Magister Artium	Nebenfach	0	0	4	1,00	3	0,75
	Promotion ohne Abschluss		0	0	1	0,25	0	
Romanische Philologie	Magister Artium	Hauptfach	0	0	5	2,50	3	1,50
	Promotion mit Abschluss		0	0	1		1	
	Promotion ohne Abschluss		0	0	3	1,25	0	
	Keine Abschlussprüfung		0	0	2		2	
Spanisch	Magister Artium	Hauptfach	0	0	110	55,00	72	36,00
	Magister Artium	Nebenfach	0	0	88	22,00	66	16,50
	Promotion mit Abschluss		1	1	1		1	
	Promotion ohne Abschluss		0	0	3	1,25	0	
	Lehramt Gymnasium	Hauptfach	0	0	164	82,00	140	70,00
	Bachelor Lehramt	Hauptfach	5	7	66	33,00	66	33,00
	Erweiterungsprüfung LA Gymnasien		0	0	49		49	
	Bachelor mit zwei Fächern	Hauptfach	6	14	17	11,39	17	11,39
	Bachelor mit zwei Fächern	Nebenfach	0	0	20	6,60	20	6,60
	Keine Abschlussprüfung		2	2	6		6	
				43	64	1.258	511,20	1.012
Klassische Philologie			im 1. Studienfach		alle Studienfälle			
			1. + 2. HS	1. + 2. FS	Gesamt	VZSÄ Ges.	in Regelstud.	VZSÄRSZ
Griechisch	Magister Artium	Hauptfach	0	0	5	2,50	0	
	Magister Artium	Nebenfach	0	0	5	1,25	3	0,75
	Promotion ohne Abschluss		0	0	6	2,50	1	0,50
	Lehramt Gymnasium	Hauptfach	0	0	14	7,00	14	7,00
	Bachelor Lehramt	Hauptfach	2	2	3	1,50	3	1,50
	Erweiterungsprüfung LA Gymnasien		0	0	9		9	
	Keine Abschlussprüfung		1	1	1		1	
Latein	Magister Artium	Hauptfach	0	0	13	6,50	8	4,00
	Magister Artium	Nebenfach	0	0	20	5,00	17	4,25
	Promotion ohne Abschluss		0	0	9	3,25	4	1,50
	Lehramt Gymnasium	Hauptfach	0	0	134	67,00	112	56,00
	Bachelor Lehramt	Hauptfach	8	9	40	20,00	40	20,00
	Erweiterungsprüfung LA Gymnasien		0	0	29		29	
	Keine Abschlussprüfung		0	0	2		2	
			11	12	290	116,50	243	95,50

Tabelle:

1. + 2. Hochschul- und Fachsemester im 1. Studienfach und alle Studienfälle mit Vollzeitstudienäquivalenten (VZSÄ), jeweils nach Studienfach und Abschluss

Fachbereich II

Slavistik/Russisch			im 1. Studienfach		alle Studienfälle			
			1. + 2. HS	1. + 2. FS	Gesamt	VZSÄ Ges.	in Regelstud.	VZSÄRSZ
Russische Philologie	Lehramt Gymnasium	Hauptfach	0	0	16	8,00	11	5,50
	Bachelor Lehramt	Hauptfach	1	1	4	2,00	4	2,00
	Erweiterungsprüfung LA Gymnasien		0	0	10		10	
	Bachelor mit zwei Fächern	Hauptfach	5	7	13	8,71	13	8,71
	Bachelor mit zwei Fächern	Nebenfach	0	0	14	4,62	14	4,62
	Keine Abschlussprüfung		1	1	4		4	
Slavische Philologie	Magister Artium	Hauptfach	0	0	58	29,00	32	16,00
	Magister Artium	Nebenfach	0	0	39	9,75	23	5,75
	Promotion mit Abschluss		0	0	2		2	
	Promotion ohne Abschluss		0	0	8	3,25	2	1,00
			7	9	168	65,33	115	43,58
Sinologie			im 1. Studienfach		alle Studienfälle			
			1. + 2. HS	1. + 2. FS	Gesamt	VZSÄ Ges.	in Regelstud.	VZSÄRSZ
China - Kultur und Kommunikati ... K	eine Abschlussprüfung		0	0	1		1	
Kl. Chin. Philologie	Magister Artium	Nebenfach	0	0	60	15,00	45	11,25
	Promotion mit Abschluss		0	0	3		3	
	Promotion ohne Abschluss		0	0	2	0,50	0	
Moderne China-Studien	Bachelor mit zwei Fächern	Hauptfach	13	19	44	29,48	44	29,48
	Bachelor mit zwei Fächern	Nebenfach	0	0	36	11,88	36	11,88
	Keine Abschlussprüfung		1	1	3		3	
Sinologie	Magister Artium	Hauptfach	0	0	183	91,50	142	71,00
	Magister Artium	Nebenfach	0	0	34	8,50	21	5,25
	Promotion mit Abschluss		0	2	8		8	
	Promotion ohne Abschluss		0	0	5	2,25	2	1,00
			14	22	379	159,11	305	129,86
Japanologie			im 1. Studienfach		alle Studienfälle			
			1. + 2. HS	1. + 2. FS	Gesamt	VZSÄ Ges.	in Regelstud.	VZSÄRSZ
Japanologie	Magister Artium	Hauptfach	1	0	211	105,50	153	76,50
	Magister Artium	Nebenfach	0	0	22	5,50	15	3,75
	Promotion mit Abschluss		0	1	2		2	
	Promotion ohne Abschluss		0	0	3	1,25	1	0,50
	Bachelor mit zwei Fächern	Hauptfach	49	65	133	89,11	132	88,44
	Bachelor mit zwei Fächern	Nebenfach	0	0	18	5,94	18	5,94
	Master Kernfach (inkl. Master Weiterbildung)		0	1	2	2,00	2	2,00
	Keine Abschlussprüfung		1	1	21		21	
			51	68	412	209,30	344	177,13
Phonetik			im 1. Studienfach		alle Studienfälle			
			1. + 2. HS	1. + 2. FS	Gesamt	VZSÄ Ges.	in Regelstud.	VZSÄRSZ
Phonetik	Magister Artium	Hauptfach	0	0	104	52,00	81	40,50
	Magister Artium	Nebenfach	0	0	13	3,25	9	2,25
	Promotion mit Abschluss		0	1	1		1	
	Promotion ohne Abschluss		0	0	4	2,00	2	1,00
			0	1	122	57,25	93	43,75
Ling.Datenverarbeitung			im 1. Studienfach		alle Studienfälle			
			1. + 2. HS	1. + 2. FS	Gesamt	VZSÄ Ges.	in Regelstud.	VZSÄRSZ
Ling.Datenverarbeitung	Magister Artium	Hauptfach	0	0	61	30,50	38	19,00
	Magister Artium	Nebenfach	0	0	8	2,00	5	1,25
	Promotion mit Abschluss		1	1	5		5	
	Promotion ohne Abschluss		0	0	2	0,75	2	0,75
Sprach- und Texttechnologie	Bachelor mit zwei Fächern	Hauptfach	7	7	11	7,37	11	7,37
	Bachelor mit zwei Fächern	Nebenfach	0	0	17	5,61	17	5,61
	Master mit zwei Fächern	Hauptfach	1	1	1	0,67	1	0,67
	Master mit zwei Fächern	Nebenfach	0	0	1	0,33	1	0,33
			9	9	106	47,23	80	34,98

Tabelle:

1. + 2. Hochschul- und Fachsemester im 1. Studienfach und alle Studienfälle mit Vollzeitstudienäquivalenten (VZSÄ), jeweils nach Studienfach und Abschluss

Fachbereich II

Medienwissenschaft			im 1. Studienfach		alle Studienfälle			
			1. + 2. HS	1. + 2. FS	Gesamt	VZSÄ Ges.	in Regelstud.	VZSÄRSZ
Medien - Kommunikation - Gesel ...	Bachelor mit zwei Fächern	Hauptfach	30	32	52	34,84	52	34,84
	Bachelor mit zwei Fächern	Nebenfach	0	0	83	27,39	83	27,39
Medienwissenschaft	Magister Artium	Hauptfach	0	0	143	71,50	96	48,00
	Magister Artium	Nebenfach	0	0	121	30,25	84	21,00
	Promotion mit Abschluss		0	1	4		4	
	Promotion ohne Abschluss		0	0	11	5,25	9	4,25
	Master mit zwei Fächern	Hauptfach	0	1	1	0,67	1	0,67
	Keine Abschlussprüfung		3	3	3		3	
			33	37	418	169,90	332	136,15
Fachbereich II gesamt			618	753	6.972	3.012,65	5.478	2.349,98

Tabelle:

1. + 2. Hochschul- und Fachsemester im 1. Studienfach und alle Studienfälle mit Vollzeitstudienäquivalenten (VZSÄ), jeweils nach Studienfach und Abschluss

Fachbereich III

Geschichte			im 1. Studienfach		alle Studienfälle			
			1. + 2. HS	1. + 2. FS	Gesamt	VZSÄ Ges.	in Regelstud.	VZSÄRSZ
Geschichte	Magister Artium	Hauptfach	0	0	353	176,50	229	114,50
	Magister Artium	Nebenfach	0	0	65	16,25	46	11,50
	Promotion mit Abschluss		0	5	29		29	
	Promotion ohne Abschluss		0	1	69	30,50	23	11,25
	Lehramt Realschule	Hauptfach	0	0	69	34,50	56	28,00
	Lehramt Gymnasium	Hauptfach	0	0	542	271,00	413	206,50
	Bachelor Lehramt	Hauptfach	20	30	222	111,00	222	111,00
	Erweiterungsprüfung LA Gymnasien		0	1	49		49	
	Erweiterungsprüfung LA Realschulen		0	0	5		5	
	Bachelor mit zwei Fächern	Hauptfach	30	42	68	45,56	67	44,89
	Bachelor mit zwei Fächern	Nebenfach	0	0	64	21,12	64	21,12
	Keine Abschlussprüfung		12	12	30		30	
				62	91	1.565	706,43	1.233
Politikwissenschaft			im 1. Studienfach		alle Studienfälle			
			1. + 2. HS	1. + 2. FS	Gesamt	VZSÄ Ges.	in Regelstud.	VZSÄRSZ
Sozialkunde	Magister Artium	Hauptfach	0	0	535	267,50	307	153,50
	Magister Artium	Nebenfach	0	0	120	30,00	79	19,75
	Promotion mit Abschluss		0	2	15		15	
	Promotion ohne Abschluss		0	2	32	14,00	14	6,75
	Lehramt Realschule	Hauptfach	0	0	27	13,50	21	10,50
	Lehramt Gymnasium	Hauptfach	0	0	268	134,00	185	92,50
	Bachelor Lehramt	Hauptfach	23	28	125	62,50	125	62,50
	Erweiterungsprüfung LA Gymnasien		0	0	40		40	
	Erweiterungsprüfung LA Realschulen		0	0	5		5	
	Bachelor mit zwei Fächern	Hauptfach	114	134	247	165,49	247	165,49
	Bachelor mit zwei Fächern	Nebenfach	0	0	82	27,06	82	27,06
	Master mit zwei Fächern	Hauptfach	0	0	1	0,67	1	0,67
	Master mit zwei Fächern	Nebenfach	0	0	1	0,33	1	0,33
	Keine Abschlussprüfung		7	7	10		10	
Keine Abschlussprüfung		0	0	3		3		
			144	173	1.511	715,05	1.135	539,05
Klassische Archäologie			im 1. Studienfach		alle Studienfälle			
			1. + 2. HS	1. + 2. FS	Gesamt	VZSÄ Ges.	in Regelstud.	VZSÄRSZ
Antike Welt: Archäologie, Spra ... B	Bachelor Kernfach		8	10	20	20,00	20	20,00
	Keine Abschlussprüfung		2	3	4		4	
Geoarchäologie	Bachelor Kernfach		2	6	9	9,00	9	9,00
Klassische Archäologie	Magister Artium	Hauptfach	0	0	58	29,00	49	24,50
	Magister Artium	Nebenfach	0	0	55	13,75	36	9,00
	Promotion mit Abschluss		0	0	4		4	
	Promotion ohne Abschluss		0	0	16	5,75	3	1,25
	Bachelor mit zwei Fächern	Nebenfach	0	0	22	7,26	22	7,26
	Keine Abschlussprüfung		1	1	2		2	
	Keine Abschlussprüfung		1	1	2		2	
			13	20	190	84,76	149	71,01
Ägyptologie			im 1. Studienfach		alle Studienfälle			
			1. + 2. HS	1. + 2. FS	Gesamt	VZSÄ Ges.	in Regelstud.	VZSÄRSZ
Ägyptologie	Magister Artium	Hauptfach	0	0	39	19,50	32	16,00
	Magister Artium	Nebenfach	0	0	9	2,25	6	1,50
	Promotion mit Abschluss		0	0	1		1	
	Promotion ohne Abschluss		0	0	7	3,25	2	1,00
	Bachelor mit zwei Fächern	Nebenfach	0	0	1	0,33	1	0,33
	Keine Abschlussprüfung		1	1	2		2	
	Keine Abschlussprüfung		1	1	2		2	
			1	1	59	25,33	44	18,83
Kunstgeschichte			im 1. Studienfach		alle Studienfälle			
			1. + 2. HS	1. + 2. FS	Gesamt	VZSÄ Ges.	in Regelstud.	VZSÄRSZ
Kunstgeschichte	Magister Artium	Hauptfach	0	0	207	103,50	129	64,50
	Magister Artium	Nebenfach	0	0	87	21,75	64	16,00
	Promotion mit Abschluss		0	4	18		18	
	Promotion ohne Abschluss		0	1	26	12,25	7	3,50
	Bachelor mit zwei Fächern	Hauptfach	28	35	60	40,20	60	40,20
	Bachelor mit zwei Fächern	Nebenfach	0	0	41	13,53	41	13,53
	Master mit zwei Fächern	Nebenfach	0	0	1	0,33	1	0,33
	Keine Abschlussprüfung		1	1	10		10	
	Keine Abschlussprüfung		1	1	10		10	
			29	41	450	191,56	330	138,06

Tabelle:

1. + 2. Hochschul- und Fachsemester im 1. Studienfach und alle Studienfälle mit Vollzeitstudienäquivalenten (VZSÄ), jeweils nach Studienfach und Abschluss

Fachbereich III

Papyrologie			im 1. Studienfach		alle Studienfälle			
			1. + 2. HS	1. + 2. FS	Gesamt	VZSÄ Ges.	in Regelstud.	VZSÄRSZ
Papyrologie	Magister Artium	Hauptfach	0	0	7	3,50	4	2,00
	Magister Artium	Nebenfach	0	0	8	2,00	5	1,25
	Promotion ohne Abschluss		0	0	4	1,75	1	0,50
			0	0	19	7,25	10	3,75
<u>Fachbereich III gesamt</u>			249	326	3.794	1.730,38	2.901	1.319,46

Tabelle:

1. + 2. Hochschul- und Fachsemester im 1. Studienfach und alle Studienfälle mit Vollzeitstudienäquivalenten (VZSÄ), jeweils nach Studienfach und Abschluss

Fachbereich IV

BWL			im 1. Studienfach		alle Studienfälle			
			1. + 2. HS	1. + 2. FS	Gesamt	VZSÄ Ges.	in Regelstud.	VZSÄRSZ
Betriebswirtschaftslehre	Magister Artium	Hauptfach	0	0	60	30,00	43	21,50
	Magister Artium	Nebenfach	0	0	95	23,75	63	15,75
	Promotion mit Abschluss		0	2	19		19	
	Promotion ohne Abschluss		0	0	1	0,25	0	
	Diplomprüfung		2	0	369	369,00	224	224,00
	Bachelor Kernfach		371	426	893	893,00	893	893,00
	Keine Abschlussprüfung		29	30	40		40	
			402	458	1.477	1.316,00	1.282	1.154,25
Soziologie			im 1. Studienfach		alle Studienfälle			
			1. + 2. HS	1. + 2. FS	Gesamt	VZSÄ Ges.	in Regelstud.	VZSÄRSZ
Ethnologie	Magister Artium	Nebenfach	0	0	158	39,50	99	24,75
	Promotion mit Abschluss		1	1	4		4	
	Promotion ohne Abschluss		0	0	7	2,00	2	0,75
Sozialwissenschaft	Bachelor Kernfach		65	87	168	168,00	168	168,00
	Keine Abschlussprüfung		1	1	1		1	
Soziologie	Magister Artium	Hauptfach	0	0	211	105,50	106	53,00
	Magister Artium	Nebenfach	0	0	175	43,75	105	26,25
	Promotion mit Abschluss		0	3	19		19	
	Promotion ohne Abschluss		0	0	5	1,50	4	1,25
	Diplomprüfung		0	1	165	165,00	109	109,00
	Bachelor mit zwei Fächern	Hauptfach	58	78	156	104,52	156	104,52
	Bachelor mit zwei Fächern	Nebenfach	0	0	80	26,40	80	26,40
			125	171	1.149	656,17	853	513,92
VWL			im 1. Studienfach		alle Studienfälle			
			1. + 2. HS	1. + 2. FS	Gesamt	VZSÄ Ges.	in Regelstud.	VZSÄRSZ
Volkswirtschaftslehre	Magister Artium	Hauptfach	0	0	33	16,50	24	12,00
	Magister Artium	Nebenfach	0	0	63	15,75	39	9,75
	Promotion mit Abschluss		0	2	14		14	
	Promotion ohne Abschluss		0	0	2	0,50	0	
	Diplomprüfung		1	0	233	233,00	100	100,00
	Bachelor mit zwei Fächern	Nebenfach	0	0	81	26,73	81	26,73
	Bachelor Kernfach		35	45	110	110,00	110	110,00
	Keine Abschlussprüfung		2	3	10		10	
			38	50	546	402,48	378	258,48
Mathematik			im 1. Studienfach		alle Studienfälle			
			1. + 2. HS	1. + 2. FS	Gesamt	VZSÄ Ges.	in Regelstud.	VZSÄRSZ
Angewandte Mathematik	Promotion mit Abschluss		0	2	7		7	
	Diplomprüfung		0	0	77	77,00	47	47,00
	Bachelor Kernfach		12	24	53	53,00	53	53,00
	Keine Abschlussprüfung		13	16	20		20	
Mathematik	Magister Artium	Hauptfach	0	0	1	0,50	0	
	Magister Artium	Nebenfach	0	0	1	0,25	0	
	Promotion mit Abschluss		0	0	1		1	
	Lehramt Gymnasium	Hauptfach	0	0	139	69,50	101	50,50
	Bachelor Lehramt	Hauptfach	21	23	104	52,00	104	52,00
	Erweiterungsprüfung LA Gymnasien		0	1	16		16	
Wirtschaftsmathematik	Promotion mit Abschluss		0	0	4		4	
	Diplomprüfung		0	0	89	89,00	49	49,00
	Bachelor Kernfach		35	41	94	94,00	94	94,00
	Keine Abschlussprüfung		3	4	4		4	
			85	112	618	435,25	508	345,50
Informatik			im 1. Studienfach		alle Studienfälle			
			1. + 2. HS	1. + 2. FS	Gesamt	VZSÄ Ges.	in Regelstud.	VZSÄRSZ
Informatik	Magister Artium	Nebenfach	0	0	6	1,50	3	0,75
	Promotion mit Abschluss		0	2	6		6	
	Diplomprüfung		0	0	164	164,00	52	52,00
	Bachelor Lehramt	Hauptfach	4	4	11	5,50	11	5,50
	Bachelor Kernfach		19	28	68	68,00	67	67,00
	Master Kernfach (inkl. Master Weiterbildung)		0	2	6	6,00	5	5,00
	Keine Abschlussprüfung		8	12	15		15	
Mathem. Informatik	Diplomprüfung		0	0	1	1,00	0	
			31	48	277	246,00	159	130,25

Tabelle:

1. + 2. Hochschul- und Fachsemester im 1. Studienfach und alle Studienfälle mit Vollzeitstudienäquivalenten (VZSÄ), jeweils nach Studienfach und Abschluss

Fachbereich IV

Wirtschaftsinformatik		im 1. Studienfach		alle Studienfälle			
		1. + 2. HS	1. + 2. FS	Gesamt	VZSÄ Ges.	in Regelstud.	VZSÄRSZ
Wirtschaftsinformatik	Promotion mit Abschluss	0	0	2		2	
	Diplomprüfung	0	0	66	66,00	31	31,00
	Bachelor Kernfach	15	24	69	69,00	69	69,00
	Keine Abschlussprüfung	1	3	4		4	
		16	27	141	135,00	106	100,00
<u>Fachbereich IV gesamt</u>		697	866	4.208	3.190,90	3.286	2.502,40

Tabelle:

1. + 2. Hochschul- und Fachsemester im 1. Studienfach und alle Studienfälle mit Vollzeitstudienäquivalenten (VZSÄ), jeweils nach Studienfach und Abschluss

Fachbereich V

Rechtswissenschaft			im 1. Studienfach		alle Studienfälle			
			1. + 2. HS	1. + 2. FS	Gesamt	VZSÄ Ges.	in Regelstud.	VZSÄRSZ
Öffentliches Recht (Politik)	Bachelor mit zwei Fächern	Nebenfach	0	0	75	24,75	75	24,75
Rechtswissenschaft	Magister Artium	Hauptfach	0	0	86	43,00	60	30,00
	Magister Artium	Nebenfach	0	0	38	9,50	29	7,25
	Promotion mit Abschluss		0	23	79		79	
	Staatsexamen/ 1. Prüfung		285	315	1.388	1.388,00	1.021	1.021,00
	Magister, Aufbaustudium		0	1	1		1	
	Keine Abschlussprüfung		38	38	42		42	
			323	377	1.709	1.465,25	1.307	1.083,00
Fachbereich V gesamt			323	377	1.709	1.465,25	1.307	1.083,00

Fachbereich VI

Geographie			im 1. Studienfach		alle Studienfälle			
			1. + 2. HS	1. + 2. FS	Gesamt	VZSÄ Ges.	in Regelstud.	VZSÄRSZ
Angewandte Geographie	Bachelor Kernfach		73	80	251	251,00	250	250,00
	Keine Abschlussprüfung		6	6	8		8	
Angewandte Humangeographie	Diplomprüfung		0	0	307	307,00	112	112,00
	Bachelor mit zwei Fächern	Nebenfach	0	0	44	14,52	44	14,52
	Master Kernfach (inkl. Master Weiterbildung)		2	7	13	13,00	13	13,00
Geographie	Magister Artium	Hauptfach	0	0	65	32,50	28	14,00
	Magister Artium	Nebenfach	0	0	14	3,50	3	0,75
	Lehramt Realschule	Hauptfach	0	0	38	19,00	25	12,50
	Lehramt Gymnasium	Hauptfach	0	0	231	115,50	130	65,00
	Bachelor Lehramt	Hauptfach	35	41	179	89,50	179	89,50
	Erweiterungsprüfung LA Gymnasien		0	0	21		21	
	Erweiterungsprüfung LA Realschulen		0	0	5		5	
	Keine Abschlussprüfung		0	0	6		6	
Geographie SRll: (Phys.Geo)	Diplomprüfung		0	0	71	71,00	33	33,00
			116	134	1.253	916,52	857	604,27
Geowissenschaften			im 1. Studienfach		alle Studienfälle			
			1. + 2. HS	1. + 2. FS	Gesamt	VZSÄ Ges.	in Regelstud.	VZSÄRSZ
Ang.Umweltwissenschaften	Diplomprüfung		0	0	123	123,00	53	53,00
Angew. Biogeographie	Magister Artium	Nebenfach	0	0	1	0,25	1	0,25
	Diplomprüfung		0	0	167	167,00	96	96,00
Angewandte Geoinformatik	Bachelor Kernfach		2	3	13	13,00	13	13,00
	Keine Abschlussprüfung		0	1	1		1	
Bio-Geo-Analyse	Bachelor Kernfach		49	56	139	139,00	139	139,00
	Master Kernfach (inkl. Master Weiterbildung)		0	3	5	5,00	5	5,00
	Keine Abschlussprüfung		2	2	2		2	
Biologie	Bachelor Lehramt	Hauptfach	33	37	176	88,00	176	88,00
	Keine Abschlussprüfung		0	0	2		2	
Environmental Assessment and M.	Master Kernfach (inkl. Master Weiterbildung)		0	3	4	4,00	4	4,00
Geobotanik	Magister Artium	Nebenfach	0	0	2	0,50	2	0,50
Geogr./Geowissenschaften	Promotion mit Abschluss		2	13	68		68	
	Promotion ohne Abschluss		0	0	5	1,50	1	0,25
Geologie	Magister Artium	Nebenfach	0	0	1	0,25	1	0,25
Kartographie	Magister Artium	Nebenfach	0	0	5	1,25	3	0,75
Klimatologie	Magister Artium	Nebenfach	0	0	1	0,25	1	0,25
Prozessdynamik an der Erdoberf ...	Master Kernfach (inkl. Master Weiterbildung)		0	2	2	2,00	2	2,00
Umwelt-Geowissenschaften	Bachelor Kernfach		56	73	151	151,00	151	151,00
	Keine Abschlussprüfung		1	2	7		7	
			145	195	875	696,00	728	553,25
Fachbereich VI gesamt			261	329	2.128	1.612,52	1.585	1.157,52

Tabelle:

1. + 2. Hochschul- und Fachsemester im 1. Studienfach und alle Studienfälle mit Vollzeitstudienäquivalenten (VZSÄ), jeweils nach Studienfach und Abschluss

sonst. Studienangebot			im 1. Studienfach		alle Studienfälle			
			1. + 2. HS	1. + 2. FS	Gesamt	VZSÄ Ges.	in Regelstud.	VZSÄ RSZ
DaF Sprachkurs	Sonstiger Abschluss		9	14	14		14	
DaF Zusatzzertifikat	Ergänzungs-/ Zusatzprüfung		1	77	834		834	
DaF Kurzstudium Ausländer	Ergänzungs-/ Zusatzprüfung		1	9	31		31	
Fremdsp. Erwachsenenb.	Ergänzungs-/ Zusatzprüfung		0	4	40		40	
Medienkommunikation	Ergänzungs-/ Zusatzprüfung		0	0	7		7	
Magister der Wirtschaft	Magister, Aufbaustudium		3	5	52		52	
Psy. Psychotherapie	Staatsexamen/ 1. Prüfung		0	11	66		66	
Studienkolleg	Sonstiger Abschluss		14	12	14		14	
Katholische Theologie	Magister Artium	Hauptfach	0	0	11		11	
	Magister Artium	Nebenfach	0	0	9		9	
	Lehramt Realschule	Hauptfach	0	0	28		28	
	Lehramt Gymnasium	Hauptfach	0	0	154		154	
	Bachelor Lehramt	Hauptfach	1	1	80		80	
	Erweiterungsprüfung LA Gymnasien		0	0	32		32	
	Erweiterungsprüfung LA Realschulen		0	0	2		2	
	Bachelor mit zwei Fächern	Nebenfach	0	0	5		5	
	Keine Abschlussprüfung		0	0	1		1	
Kanadische Studien (FB II)	Ergänzungs-/ Zusatzprüfung		0	8	23		23	
Stadtgeschichte	Ergänzungs-/ Zusatzprüfung		0	2	7		7	
Kanadische Studien (FB VI)	Ergänzungs-/ Zusatzprüfung		0	15	34		34	
Ostasien-Studien	Ergänzungs-/ Zusatzprüfung		0	8	43		43	
Interdisziplinäre Geschlechter ...	Ergänzungs-/ Zusatzprüfung		0	41	78		78	
Antike Kultur und ihr Weiterle ...	Ergänzungs-/ Zusatzprüfung		0	14	41		41	
sonst. Studienangebot gesamt			29	221	1.606	0,00	1.606	0,00
alle Studienfälle gesamt			2.577	3.322	24.746	13.544,94	19.807	10.429,10

I.1.2. Studierendenbestand im Basisjahr

Tabelle:

Studierende im 1. Studienfach nach Lehreinheiten und angestrebtem Abschluss
alte Studiengänge (grundständig und Promotion)

	Magister Artium	Diplomprüfung	Staatsexamen/ 1. Prüfung	Lehramt Gymnasium	Lehramt Realschule	Promotion ohne Abschluss	Promotion mit Abschluss
Pädagogik		631					4
Philosophie	91			30			8
Psychologie	2	621					13
Psychobiologie (Forschungsinstitut)							22
Fachbereich I gesamt	93	1252	0	30	0	0	47
Germanistik	278			355	56	21	15
Anglistik	136			342	36	6	4
Romanistik	93			172	16	6	4
Klassische Philologie	9			73		5	
Slavistik/Russisch	34			5		4	1
Sinologie	134					3	7
Japanologie	179					2	2
Phonetik	73					3	1
Ling.Datenverarbeitung	39					1	3
Medienwissenschaft	121					7	2
Fachbereich II gesamt	1096	0	0	947	108	58	39
Geschichte	182			245	25	40	22
Politikwissenschaft	433			65	6	16	10
Klassische Archäologie	25					7	2
Ägyptologie	24					2	
Kunstgeschichte	157					18	14
Papyrologie	5					2	
Fachbereich III gesamt	826	0	0	310	31	85	48
BWL		367					18
Soziologie	162	165				1	19
VWL		228					13
<u>WiSo gesamt</u>	<u>162</u>	<u>760</u>	<u>0</u>	<u>0</u>	<u>0</u>	<u>1</u>	<u>50</u>
Mathematik		161		69			11
Informatik		160					5
Wirtschaftsinformatik		65					2
Fachbereich IV gesamt	162	1146	0	69	0	1	68
Rechtswissenschaft			1380				77
Fachbereich V gesamt	0	0	1380	0	0	0	77
Geographie	46	376		100	23		
Geowissenschaften		287					67
Fachbereich VI gesamt	46	663	0	100	23	0	67
sonst. Studienangebot gesamt	0	0	66	27	5	0	0
Gesamt	2.223	3.061	1.446	1.483	167	144	346

I.1.2. Studierendenbestand im Basisjahr

Tabelle:

Studierende im 1. Studienfach nach Lehreinheiten und angestrebtem Abschluss
alte Studiengänge (ergänzende Abschlüsse)

	Magister, Aufbaustudium	Erweiterungsprüfung LA Gymnasien	Erweiterungsprüfung LA Realschulen	Ergänzungs-/ Zusatzprüfung	Sonstiger Abschluss	Abschluss außerhalb des Bundesgebietes
Pädagogik						11
Philosophie		7				3
Psychologie						4
Psychobiologie (Forschungsinstitut)						
Fachbereich I gesamt	0	7	0	0	0	18
Germanistik		2				91
Anglistik		6	1			7
Romanistik		10	1			11
Klassische Philologie		1				1
Slavistik/Russisch						3
Sinologie						1
Japanologie						2
Phonetik						
Ling.Datenverarbeitung						
Medienwissenschaft						3
Fachbereich II gesamt	0	19	2	0	0	119
Geschichte		5	2			12
Politikwissenschaft		2	1			8
Klassische Archäologie						5
Ägyptologie						1
Kunstgeschichte						2
Papyrologie						
Fachbereich III gesamt	0	7	3	0	0	28
BWL						32
Soziologie						1
VWL						4
WiSo gesamt	0	0	0	0	0	37
Mathematik		3				28
Informatik						14
Wirtschaftsinformatik						4
Fachbereich IV gesamt	0	3	0	0	0	83
Rechtswissenschaft	1					40
Fachbereich V gesamt	1	0	0	0	0	40
Geographie		1				8
Geowissenschaften						5
Fachbereich VI gesamt	0	1	0	0	0	13
sonst. Studienangebot gesamt	51	1	0	354	28	0
Gesamt	52	38	5	354	28	301

Tabelle:

Studierende im 1. Studienfach nach Lehreinheiten und angestrebtem Abschluss neue Studiengänge (BA/MA)

	Bachelor Kernfach	Master Kernfach (inkl. Master)	Bachelor 2-fach	Master 2-fach	Bachelor Lehramt	Master Lehramt Gymnasium	Master Lehramt Realschule
Pädagogik	477	6					
Philosophie			29	1	11		
Psychologie	351						
Psychobiologie (Forschungsinstitut)							
Fachbereich I gesamt	828	6	29	1	11		
Germanistik		2	129	12	343		
Anglistik		5	117	1	211		
Romanistik			36		52		
Klassische Philologie					19		
Slavistik/Russisch			13		2		
Sinologie			44				
Japanologie		2	133				
Phonetik							
Ling.Datenverarbeitung			11	1			
Medienwissenschaft			51	1			
Fachbereich II gesamt	0	9	534	15	627		
Geschichte			68		59		
Politikwissenschaft			245	1	43		
Klassische Archäologie	29						
Ägyptologie							
Kunstgeschichte			59				
Papyrologie							
Fachbereich III gesamt	29	0	372	1	102		
BWL	880						
Soziologie	166		154				
VWL	107						
WiSo gesamt	1.153	0	154	0	0		
Mathematik	144				49		
Informatik	68	6			5		
Wirtschaftsinformatik	68						
Fachbereich IV gesamt	1433	6	154	0	54		
Rechtswissenschaft							
Fachbereich V gesamt	0	0	0	0	0		
Geographie	248	13			74		
Geowissenschaften	302	11			101		
Fachbereich VI gesamt	550	24	0	0	175		
sonst. Studienangebot gesamt	0	0	0	0	4		
Gesamt	2.840	45	1.089	17	973		

Tabelle + Graphik:
im 1. Studienfach nach Fächergruppen

	WS 05/06	WS 06/07	WS 07/08	WS 08/09	WS 09/10	in %
Sprachwissenschaften	998	1.187	966	1.175	878	26,4%
sonstige Kulturwissenschaften	836	755	664	842	638	19,2%
Sprach- und Kulturwissenschaften gesamt	1.834	1.942	1.630	2.017	1.516	45,6%
Politikwissenschaften	272	192	209	233	173	5,2%
Sozialwissenschaften	166	302	127	180	171	5,1%
Rechtswissenschaften	362	352	338	372	377	11,3%
Wirtschaftswissenschaften	369	310	437	481	513	15,4%
Recht-, Wirtschafts- und Sozialwissenschaften gesamt	1.169	1.156	1.111	1.266	1.234	37,1%
Mathematik, Informatik, Wirtschaftsinformatik	179	177	189	234	187	5,6%
Geowissenschaften /Geographie	323	228	271	487	344	10,4%
Mathematik, Naturwissenschaften gesamt	502	405	460	721	531	16,0%
Kunstgeschichte	61	58	64	71	41	1,2%
Kunst und Kunstwissenschaften gesamt	61	58	64	71	41	1,2%
Gesamt	3.566	3.561	3.265	4.075	3.322	100,0%



Tabelle:
im 1. Studienfach nach Lehreinheiten, absolut

	WS 05/06	WS 06/07	WS 07/08	WS 08/09	WS 09/10	in %
Pädagogik	378	234	169	405	207	6,2%
Philosophie	53	69	56	50	27	0,8%
Psychologie	191	189	173	165	213	6,4%
Psychobiologie (Forschungsinstitut)	8	3	8	5	3	0,1%
Fachbereich I gesamt	630	495	406	625	450	13,5%
Germanistik	248	295	268	456	344	10,4%
Anglistik	164	188	164	270	187	5,6%
Romanistik	141	154	114	88	64	1,9%
Klassische Philologie	21	36	31	29	12	0,4%
Slavistik/Russisch	13	19	15	13	9	0,3%
Sinologie	44	52	40	34	22	0,7%
Japanologie	50	71	82	96	68	2,0%
Phonetik	17	26	37	8	1	0,0%
Ling.Datenverarbeitung	12	13	10	8	9	0,3%
Medienwissenschaft	41	36	38	32	37	1,1%
Fachbereich II gesamt	751	890	799	1.034	753	22,7%
Geschichte	149	169	167	124	91	2,7%
Politikwissenschaft	272	192	209	233	173	5,2%
Klassische Archäologie	16	12	19	29	20	0,6%
Ägyptologie	7	10	12	2	1	0,0%
Kunstgeschichte	61	58	64	71	41	1,2%
Papyrologie	1			2		
Fachbereich III gesamt	506	441	471	461	326	9,8%
BWL	167	187	265	418	458	13,8%
Soziologie	166	302	127	180	171	5,1%
VWL	182	105	148	41	50	1,5%
<u>WiSo gesamt</u>	<u>515</u>	<u>594</u>	<u>540</u>	<u>639</u>	<u>679</u>	<u>20,4%</u>
Mathematik	96	121	117	141	112	3,4%
Informatik	51	33	37	49	48	1,4%
Wirtschaftsinformatik	32	23	35	44	27	0,8%
Fachbereich IV gesamt	694	771	729	873	866	26,1%
Rechtswissenschaft	362	352	338	372	377	11,3%
Fachbereich V gesamt	362	352	338	372	377	11,3%
Geographie	180	108	97	205	134	4,0%
Geowissenschaften	133	97	158	267	195	5,9%
Fachbereich VI gesamt	313	205	255	472	329	9,9%
sonst. Studienangebot gesamt	310	407	267	238	221	6,7%
Gesamt	3.566	3.561	3.265	4.075	3.322	100,0%

Tabelle:
nach Fachbelegung (A-B-C-Fach) und Lehreinheiten, absolut

	WS 05/06	WS 06/07	WS 07/08	WS 08/09	WS 09/10	in %
Pädagogik	460	405	318	1.214	711	13,1%
Philosophie	110	167	179	190	158	2,9%
Psychologie	283	322	286	192	216	4,0%
Psychobiologie (Forschungsinstitut)	8	3	8	5	3	0,1%
Fachbereich I gesamt	861	897	791	1.601	1.088	20,1%
Germanistik	353	382	430	742	489	9,0%
Anglistik	239	266	280	518	348	6,4%
Romanistik	327	345	347	318	192	3,5%
Klassische Philologie	42	79	92	85	29	0,5%
Slavistik/Russisch	50	41	42	33	16	0,3%
Sinologie	114	96	117	84	39	0,7%
Japanologie	74	95	117	130	95	1,8%
Phonetik	29	42	64	19	1	0,0%
Ling. Datenverarbeitung	19	23	31	30	22	0,4%
Medienwissenschaft	85	69	93	77	89	1,6%
Fachbereich II gesamt	1.332	1.438	1.613	2.036	1.320	24,4%
Geschichte	326	382	414	385	248	4,6%
Politikwissenschaft	493	289	426	460	252	4,7%
Klassische Archäologie	32	41	47	59	35	0,6%
Ägyptologie	22	20	30	11	2	0,0%
Kunstgeschichte	117	111	133	123	78	1,4%
Papyrologie	4	6	3	3		
Fachbereich III gesamt	994	849	1.053	1.041	615	11,4%
BWL	264	309	301	434	475	8,8%
Soziologie	383	529	173	234	226	4,2%
VWL	254	168	185	113	106	2,0%
<u>WiSo gesamt</u>	<u>901</u>	<u>1.006</u>	<u>659</u>	<u>781</u>	<u>807</u>	<u>14,9%</u>
Mathematik	115	153	143	187	155	2,9%
Informatik	52	40	40	54	54	1,0%
Wirtschaftsinformatik	32	23	37	45	27	0,5%
Fachbereich IV gesamt	1.100	1.222	879	1.067	1.043	19,3%
Rechtswissenschaft	434	390	398	445	427	7,9%
Fachbereich V gesamt	434	390	398	445	427	7,9%
Geographie	228	160	145	353	193	3,6%
Geowissenschaften	135	98	165	351	216	4,0%
Fachbereich VI gesamt	363	258	310	704	409	7,6%
sonst. Studienangebot gesamt	356	466	579	626	511	9,4%
Gesamt	5.440	5.520	5.623	7.520	5.413	100,0%

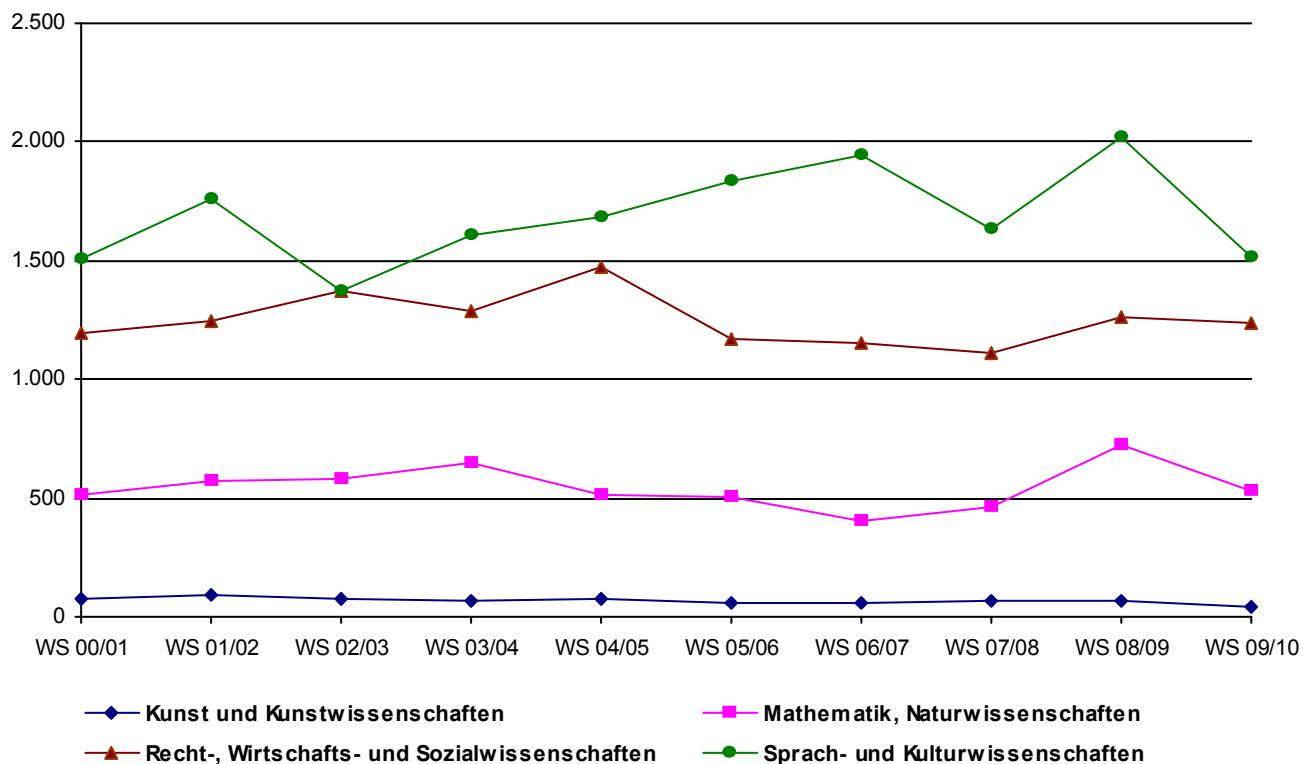
Tabelle + Graphik:
Entwicklung der bestandenen Prüfungen gesamt nach Abschlussarten

	2005	2006	2007	2008	2009
Bachelor mit 2 Fächern					2
Diplomprüfung	651	712	773	746	568
Magisterprüfung	160	185	240	256	241
Magister der Wirtschaft	17	10	14	18	11
Jur. Staatsprüfungen - Mag. - Jura	12	6	7	16	5
Magister in Zusatzstudiengängen	259	256	213	196	319
Lehramt Realschule	36	46	72	42	71
Lehramt Gymnasium	198	218	198	333	389
Jur. Staatsprüfungen - zweist. 1. Staatsexamen	222	172	193	165	161
Promotion	91	118	127	111	102
Habilitation	6	15	8	9	1



Tabelle + Graphik:
Entwicklung der Vordiplom- und Zwischenprüfungen

	2005	2006	2007	2008	2009
Vordiplomprüfung	720	650	816	736	621
Zwischenprüfungen (Magister + Lehramt)	1.112	1.001	1.081	1.019	1.126
Zwischenprüfungen (Jura)	234	293	185	117	158

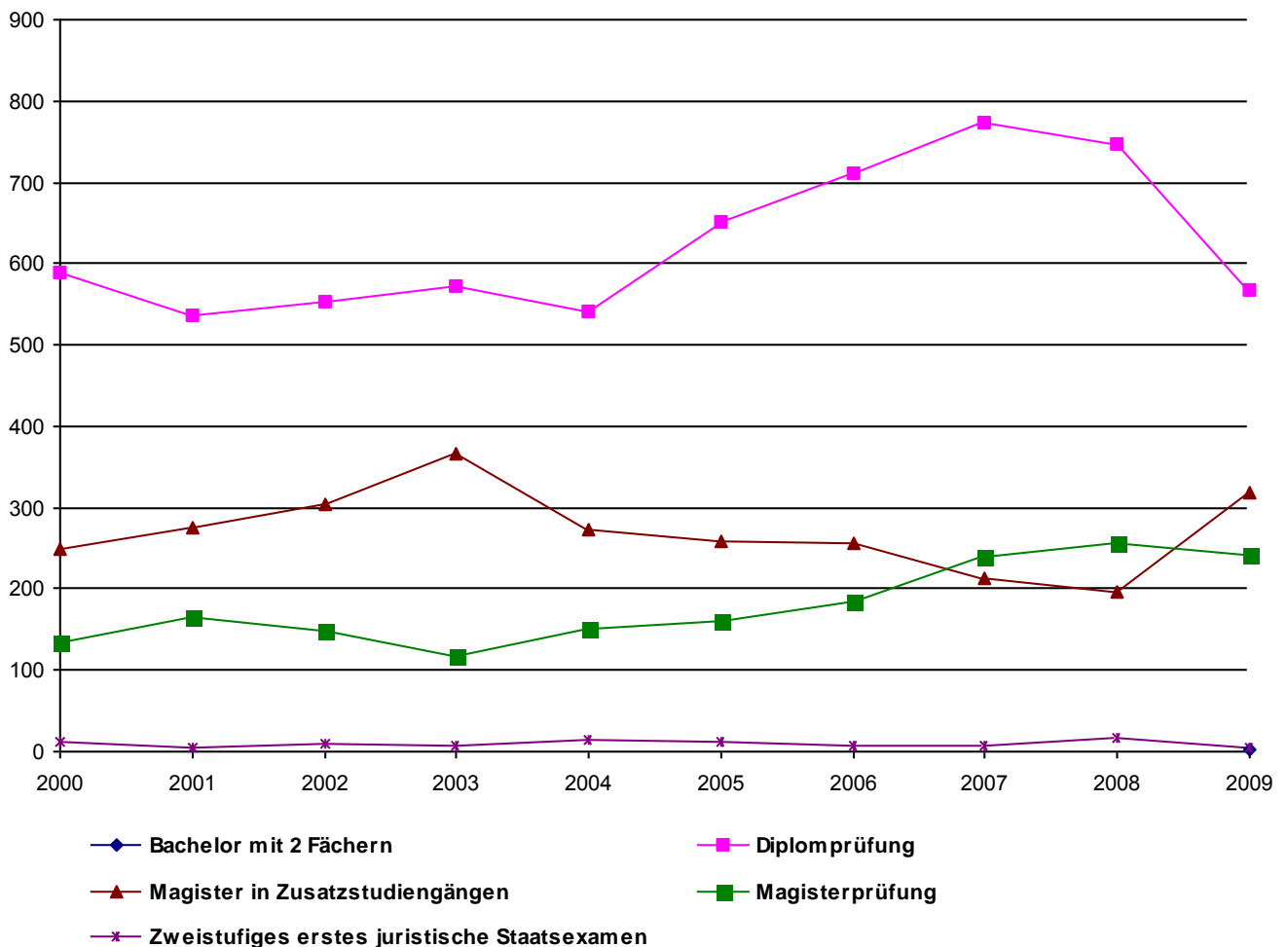

Tabelle:
Bestandene Prüfungen nach Abschlussarten und Fächern

Bachelor mit 2 Fächern

	2005	2006	2007	2008	2009
Japanologie					1
Ling.Datenverarbeitung					1
Fachbereich II gesamt	0	0	0	0	2
Bachelor mit 2 Fächern gesamt	0	0	0	0	2

Tabelle:
Bestandene Prüfungen nach Abschlussarten und Fächern

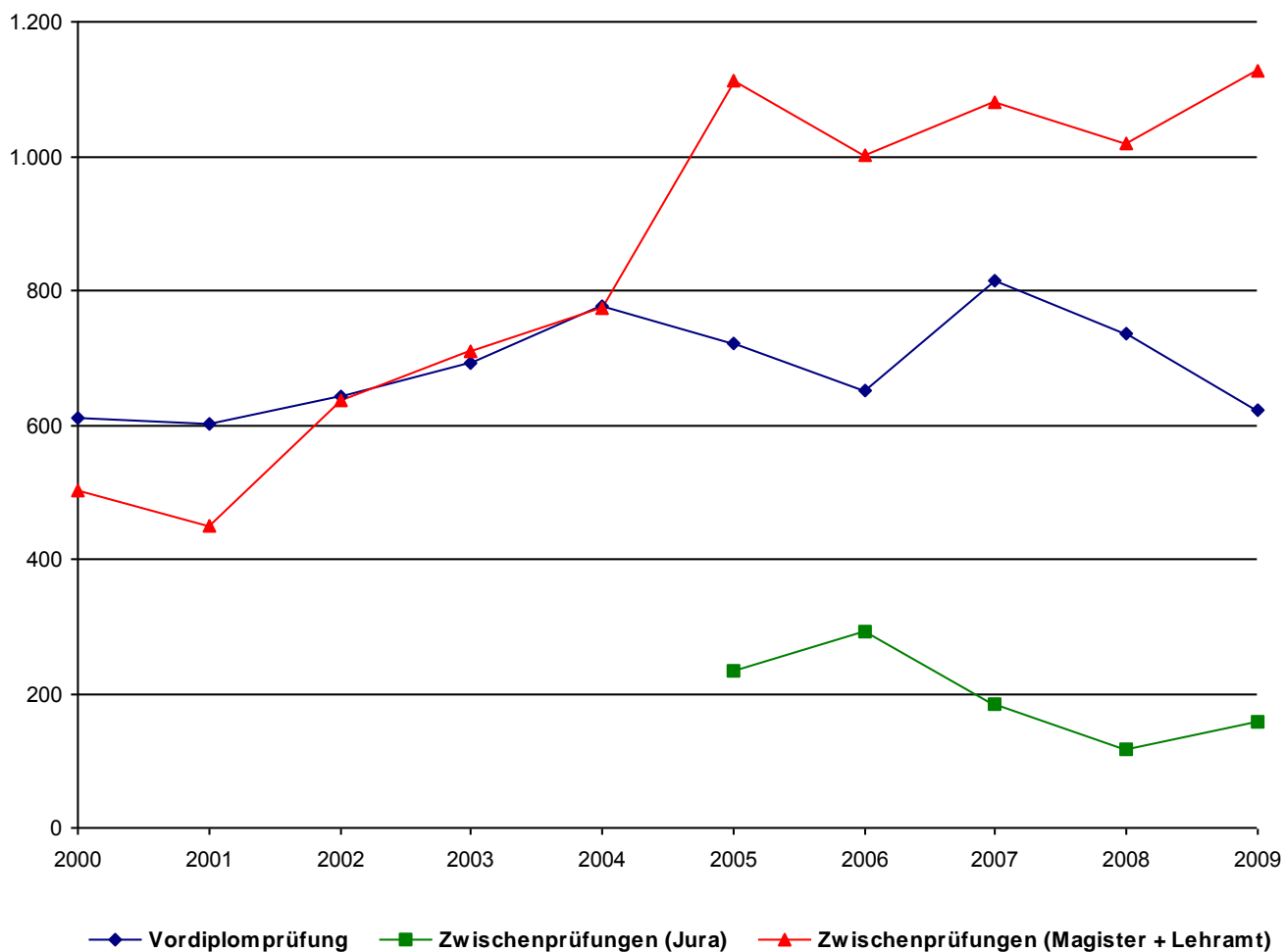
Diplomprüfung

	2005	2006	2007	2008	2009
Pädagogik	62	39	60	64	68
Psychologie	139	141	174	157	153
Fachbereich I gesamt	201	180	234	221	221
BWL	220	230	240	191	113
Soziologie	28	26	23	45	24
VWL	25	34	40	61	45
Angewandte Mathematik	5	3	15	15	9
Wirtschaftsmathematik	12	18	23	22	22
Informatik	20	16	22	17	26
Wirtschaftsinformatik	10	23	23	30	5
Fachbereich IV gesamt	320	350	386	381	244
Geographie SR II (Phys. Geo.)	16	54	18	3	6
Angew. Umweltwissenschaften	32	39	23	29	10
Geographie SR I (Ang. Geo.)	82	85	101	102	60
Angew. Biogeographie		4	11	10	27
Fachbereich VI gesamt	130	182	153	144	103
Diplomprüfung gesamt	651	712	773	746	568

Zusatzzertifikate

	2005	2006	2007	2008	2009
DaF Zusatzzertifikat	16	19	25	29	34
DaF Kurzstudium Ausländer	4	5	3	2	2
Fremdsprachl. Erwachsenenbildung	3	6	6	5	1
Medienkommunikation	3	2	2		
Kath. Theologie	17	13	15	13	21
Fachspez. Fremdsprachensaub. WISO	88	77	76	59	194
Fachspez. Fremdsprachensaub. Jura	145	147	101	101	88
Süd-West-Verbund		1		2	2
Zusatzzertifikate gesamt	276	270	228	211	342

Tabelle:
Bestandene Prüfungen nach Abschlussarten und Fächern

Magisterprüfung

	2005	2006	2007	2008	2009
Philosophie	5	2	4	6	8
Fachbereich I gesamt	5	2	4	6	8
Germanistik	20	21	24	46	44
Anglistik	12	18	15	21	14
Romanistik	9	8	9	16	12
Slavistik/Russisch	1	4	1	3	2
Sinologie	11	6	3	3	10
Japanologie	3	2	3	8	12
Phonetik	5	4	11	7	8
Ling.Datenverarbeitung	7	8	5	7	4
Medienwissenschaft	16	11	22	23	19
Fachbereich II gesamt	84	82	93	134	125
Geschichte	11	15	25	7	24
Politikwissenschaft	24	47	59	53	34
Klassische Archäologie	3	4	3	1	2
Ägyptologie	1		1	2	2
Kunstgeschichte	6	12	15	6	16
Papyrologie	1				
Fachbereich III gesamt	46	78	103	69	78
BWL	17	10	14	18	11
Soziologie	17	14	32	37	23
Fachbereich IV gesamt	34	24	46	55	34
Rechtswissenschaft	12	6	7	16	5
Fachbereich V gesamt	12	6	7	16	5
Geographie (kein Diplom)	8	9	8	10	7
Fachbereich VI gesamt	8	9	8	10	7
Magisterprüfung gesamt	189	201	261	290	257

Tabelle:
Bestandene Prüfungen nach Abschlussarten und Fächern

Staatsexamen und Lehramt

	2005	2006	2007	2008	2009
Philosophie	6	2	3	3	6
Fachbereich I gesamt	6	2	3	3	6
Germanistik	76	70	74	96	117
Anglistik	43	49	59	77	96
Romanistik	22	32	25	41	56
Klassische Philologie	4	8	4	12	7
Fachbereich II gesamt	145	159	162	226	276
Geschichte	31	29	24	41	56
Politikwissenschaft	18	17	24	38	39
Fachbereich III gesamt	49	46	48	79	95
Mathematik (LA)	7	7	12	11	16
Fachbereich IV gesamt	7	7	12	11	16
Rechtswissenschaft	222	172	193	165	161
Fachbereich V gesamt	222	172	193	165	161
Geographie (kein Diplom)	10	36	30	41	44
Fachbereich VI gesamt	10	36	30	41	44
Kath. Theologie	17	13	15	13	21
Süd-West-Verbund		1		2	2
sonst. Studienangebot gesamt	17	14	15	15	23
Staatsexamen und Lehramt gesamt	456	436	463	540	621

Tabelle:
Bestandene Prüfungen nach Abschlussarten und Fächern

Promotion

	2005	2006	2007	2008	2009
Pädagogik			4	2	
Philosophie	2	2	2	2	2
Psychologie	13	5	17	18	15
Fachbereich I gesamt	15	7	23	22	17
Germanistik	9	3	2	6	2
Anglistik	4	3		6	
Romanistik	6	3	4	2	1
Klassische Philologie		1			
Sinologie		2			1
Japanologie		1	1		2
Ling.Datenverarbeitung	1	1			2
Medienwissenschaft		1		2	3
Fachbereich II gesamt	20	15	7	16	11
Geschichte	4	10	12	7	4
Politikwissenschaft	1	2	1	3	
Klassische Archäologie			1	1	1
Kunstgeschichte	6	6	5	5	1
Fachbereich III gesamt	11	18	19	16	6
BWL	4	7	15	10	12
Soziologie	4	5	9	1	4
VWL	6	3	2	6	2
Angewandte Mathematik	4	2	3	4	3
Informatik	1	5	3		4
Wirtschaftsinformatik			2		
Fachbereich IV gesamt	19	22	34	21	25
Rechtswissenschaft	23	38	33	32	32
Fachbereich V gesamt	23	38	33	32	32
Geowissenschaften (Promotion)	3	18	11	4	11
Fachbereich VI gesamt	3	18	11	4	11
Promotion gesamt	91	118	127	111	102

Tabelle:
Bestandene Prüfungen nach Abschlussarten und Fächern

Habilitation

	2005	2006	2007	2008	2009
Pädagogik			1	1	
Psychologie		2			
Fachbereich I gesamt	0	2	1	1	0
Germanistik			1	1	
Klassische Philologie		1	1	1	
Japanologie					1
Fachbereich II gesamt	0	1	2	2	1
Geschichte	1	3	4	3	
Politikwissenschaft	2	2			
Kunstgeschichte		1			
Fachbereich III gesamt	3	6	4	3	0
Soziologie		1			
VWL				1	
Mathematik		1		1	
Informatik		1			
Fachbereich IV gesamt	0	3	0	2	0
Rechtswissenschaft	2	1	1		
Fachbereich V gesamt	2	1	1	0	0
Geowissenschaften (Promotion)	1	2		1	
Fachbereich VI gesamt	1	2	0	1	0
Habilitation gesamt	6	15	8	9	1

Tabelle:**Studiendauer nach Fächern und Abschlussarten
(Studiendauer in Fachsemestern, arithmetisches Mittel)**

		2005	2006	2007	2008	2009
Fachbereich I						
Pädagogik	Dipl.	13,8	13,4	13,7	12,8	12,5
Philosophie	M.A.	13,4		12,5	8,7	
Psychologie	Dipl.	12,8	12,7	12,3	12,4	12,3
Fachbereich II						
Germanistik	M.A.	11,2	10,6	12,1	12,6	13,3
Anglistik	M.A.	12,8	12,7	12,3	11,5	12,7
Romanistik	M.A.	9,8	11,3	12,9	14,5	13,2
Slavistik/Russisch	M.A.	9,0	11,3	16,0	13,3	15,0
Sinologie	M.A.	12,4	13,0	13,3	14,0	16,0
Japanologie	M.A.	10,7	14,5	12,0	14,0	13,0
Japanologie	BA 2F					6,0
Phonetik	M.A.	10,0	8,5	11,5	13,6	7,3
Ling.Datenverarbeitung	M.A.	11,0	12,3	10,2	15,0	15,5
Ling.Datenverarbeitung	BA 2F					6,0
Medienwissenschaft	M.A.	11,1	11,0	11,1	10,5	12,3
Fachbereich III						
Geschichte	M.A.	11,8	10,2	11,5	12,4	12,0
Politikwissenschaft	M.A.	9,3	11,1	11,0	11,3	11,7
Klassische Archäologie	M.A.	14,7	12,3	13,0		11,5
Ägyptologie	M.A.	9,0		14,0	11,0	11,5
Kunstgeschichte	M.A.	18,0	11,2	15,2	12,0	13,7
Papyrologie	M.A.	14,0				
Fachbereich IV						
BWL	M.A.	5,6	8,3	5,1	5,6	4,8
BWL	Dipl.	12,1	11,7	11,8	11,7	12,0
Soziologie	M.A.	11,0	11,8	11,0	10,7	13,1
Soziologie	Dipl.	11,6	11,5	12,2	12,2	12,4
VWL	Dipl.	13,8	11,2	11,7	11,2	11,0
Angewandte Mathematik	Dipl.	12,2	12,7	13,3	13,0	15,0
Wirtschaftsmathematik	Dipl.	11,7	11,7	12,9	13,1	13,3
Informatik	Dipl.	12,0	12,4	14,1	14,5	14,6
Wirtschaftsinformatik	Dipl.	11,9	11,5	10,9	12,1	12,0
Fachbereich V						
Rechtswissenschaft	j. Ex.	10,4	10,3	10,3	10,1	9,7
Rechtswissenschaft	M.A.	2,0	2,0	2,0	2,0	2,0
Fachbereich VI						
Geographie (kein Diplom)	M.A.	12,3	14,3	11,5	12,8	11,0
Geographie SR II (Phys. Geo.)	Dipl.	17,1	12,8	16,1	14,6	12,7
Angew. Umweltwissenschaften	Dipl.	12,8	13,6	13,8	13,5	13,8
Geographie SR I (Ang. Geo.)	Dipl.	12,4	12,7	12,6	12,4	12,3
Angew. Biogeographie	Dipl.		11,0	11,9	11,3	12,4
Universität gesamt						
Lehramt Realschule		8,7	9,0	9,8	9,3	9,5
Lehramt Gymnasium		11,2	10,6	11,1	11,1	11,6

Tabelle:

Auswertung des Wissenschaftsrates zur Studiendauer nach Fächern und Abschlussarten (arithmetisches Mittel) U Trier im Vergleich zu allen Universitäten

		1999		2000		2001		2002		2003	
		U-TR	alle U.	U-TR	alle U.	U-TR	alle U.	U-TR	alle U.	U-TR	alle U.
Fachbereich I											
Pädagogik	Dipl.	11,2	11,4	11,2	11,4	10,6	11,4	10,8	11,4	11,1	11,5
Philosophie	M.A.	8,5	12,6	16,5	13,2	14,0	12,3	16,5	12,1	11,5	12,1
Psychologie	Dipl.	12,6	12,4	12,5	12,2	12,2	12,1	11,6	11,9	11,6	11,9
Fachbereich II											
Germanistik	M.A.	11,9	12,5	12,2	12,2	10,6	12,3	11,5	11,9	10,6	11,7
Germanistik	LA. Real.	10,0	9,1	7,4	9,3	7,4	9,6	6,5	9,4	9,5	9,3
Germanistik	LA. Gymn.	9,9	12,0	11,2	12,0	10,8	11,9	9,0	11,8	9,8	11,5
Anglistik	M.A.	11,9	12,0	11,7	11,9	11,9	11,8	11,7	11,7	12,3	11,6
Anglistik	LA. Real.	8,0	9,6	9,0	9,6	9,5	9,5	7,8	9,4	10,0	9,5
Anglistik	LA. Gymn.	9,7	11,7	11,0	11,8	8,8	11,9	9,5	11,7	8,3	11,4
Romanistik	M.A.	9,8	12,2	13,1	12,4	12,3	12,0	9,0	11,5	10,5	11,5
Romanistik	LA. Real.	8,5	9,6	8,5	10,0	6,5	8,8	7,0	8,8	10,5	8,8
Romanistik	LA. Gymn.	9,7	11,8	9,0	12,3	9,8	12,0	9,5	12,0	8,5	11,7
Klassische Philologie	LA. Gymn.	8,8	12,5	9,5	12,0	9,0	12,4		12,7	10,5	12,1
Slavistik/Russisch	M.A.		13,2	12,0	13,4		12,6	10,5	12,7	10,0	12,3
Slavistik/Russisch	LA. Gymn.		13,6	6,0	13,5		13,3		11,8		14,0
Sinologie	M.A.	16,5	16,6	14,0	13,6	9,8	13,2	11,5	12,5	7,5	11,0
Japanologie	M.A.	14,0	14,2	12,5	13,7	10,5	12,4	11,5	12,8	11,5	12,4
Medienwissenschaft	M.A.		11,7		11,7		11,8	8,3	11,5	7,5	11,0
Fachbereich III											
Geschichte	M.A.	11,2	12,3	8,9	12,1	11,8	12,1	12,0	11,9	9,8	11,8
Geschichte	LA. Real.		9,8		9,6	13,5	9,5	11,5	9,9	8,0	8,9
Geschichte	LA. Gymn.	10,0	12,6	9,0	12,4	10,5	12,3	8,9	12,0	11,0	11,9
Politikwissenschaft	M.A.	10,3	11,6	10,3	11,7	9,5	11,5	10,0	11,3	9,5	10,7
Sozialkunde	LA. Real.		13,5	5,5	9,5		13,0	9,5	10,0	11,0	11,0
Sozialkunde	LA. Gymn.		12,7		12,8	11,5	11,8	8,5	13,4	12,0	12,5
Kunstgeschichte	M.A.	11,5	12,7	12,3	12,8	13,5	12,7	13,0	12,5	10,5	12,3
Fachbereich IV											
BWL	Dipl.	11,1	10,8	11,2	10,8	11,0	10,6	10,9	10,4	11,1	10,5
Soziologie	Dipl.	10,8	12,1	13,5	12,3	10,5	11,9	10,9	11,9	11,3	11,9
Soziologie	M.A.	10,5	12,5	12,3	12,6	10,5	12,2	12,5	12,1	10,8	11,7
VWL	Dipl.	10,3	11,4	11,5	11,3	11,1	10,8	11,0	10,6	12,3	10,4
Mathematik	LA. Gymn.		11,6	7,5	11,7	11,5	11,7		11,5	8,0	11,6
Angewandte Mathematik	Dipl.	11,5	12,4	15,5	12,4	11,5	12,6	11,0	12,1	11,5	11,7
Wirtschaftsmathematik	Dipl.	14,0	12,1	12,5	12,0	13,5	11,7	13,5	11,7	11,5	10,8
Informatik	Dipl.	13,5	13,1	12,3	13,0	12,5	13,2	14,0	12,8	14,0	12,3
Wirtschaftsinformatik	Dipl.		10,9		11,0		11,1		10,5	9,0	10,8
Fachbereich V											
Rechtswissenschaft	j. Ex.	9,0	8,8	9,1	9,0	9,2	9,2	9,2	9,2	9,2	9,3
Fachbereich VI											
Geographie	Dipl.	13,3	12,9	13,1	13,0	12,9	13,0	12,1	12,5	12,5	12,4
Geographie (kein Diplom)	M.A.	11,8	12,3	13,5	12,7	12,0	13,0	12,0	12,5	20,5	12,7
Geographie (kein Diplom)	LA. Real.	6,5	9,4	15,5	9,7	6,5	9,3	8,3	9,3	8,3	8,9
Geographie (kein Diplom)	LA. Gymn.	9,5	11,7	9,3	11,8	8,5	11,9	8,5	11,9	9,8	11,4
Angew. Biogeographie	Dipl.		11,6		11,3		10,8		11,0		11,4

**Graphik + Zusammenfassung:
Entwicklung der Personalstellen (Soll) nach Lehreinheiten, Fachbereichen und zentralen Einrichtungen**

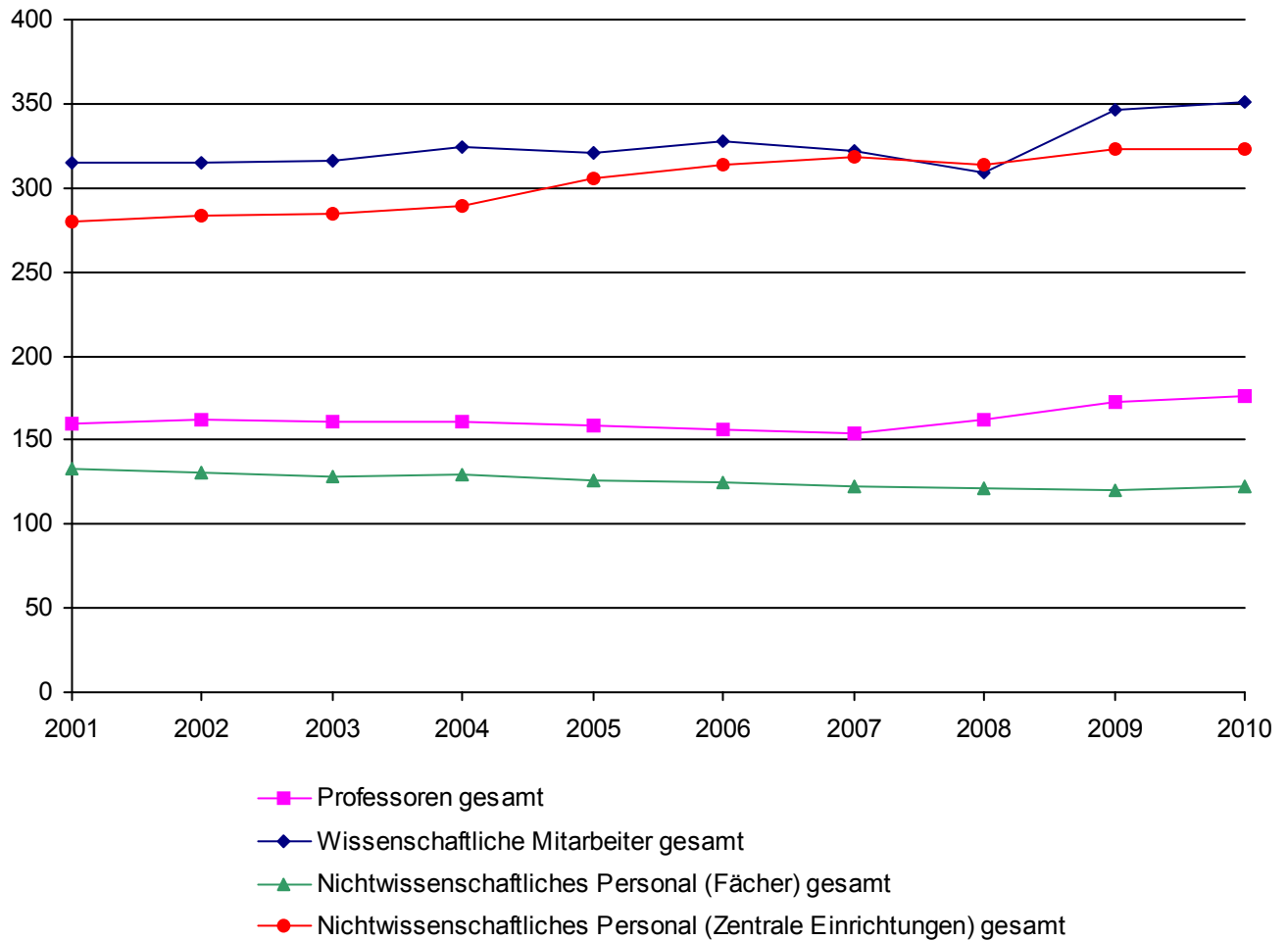

Zusammenfassung:

	2006	2007	2008	2009	2010
Professoren	156,50	153,50	162,17	172,50	176,50
Wissenschaftliche Mitarbeiter	327,90	321,75	309,50	345,85	351,35
Nichtwissenschaftliches Personal (Zentrale Einrichtungen)	313,56	317,88	314,14	323,50	322,56
Nichtwissenschaftliches Personal (Fächer)	125,00	122,85	121,50	119,75	122,50
Gesamt	922,96	915,98	907,31	961,60	972,91

Tabelle:
Professoren
Entwicklung der Personalstellen (Soll) nach Lehreinheiten, Fachbereichen und zentralen Einrichtungen

	2006	2007	2008	2009	2010
Pädagogik	6,00	6,00	7,00	7,00	8,00
Philosophie	3,00	3,00	3,00	3,00	3,00
Psychologie	13,00	12,00	13,00	15,00	15,00
Psychobiologie (Forschungsinstitut)	3,00	3,00	3,00	2,00	2,00
Fachbereich I gesamt	25,00	24,00	26,00	27,00	28,00
Germanistik	9,00	9,00	10,00	11,00	10,00
Anglistik	6,00	6,00	6,00	7,00	6,00
Romanistik	5,00	5,00	5,00	5,00	5,00
Klassische Philologie	2,00	2,00	2,00	2,00	2,00
Slavistik/Russisch	2,00	2,00	2,00	2,00	2,00
Sinologie	2,00	2,00	2,00	2,00	2,00
Japanologie	2,00	2,00	2,00	3,00	4,00
Phonetik	1,00	1,00	1,00	1,00	1,00
Ling.Datenverarbeitung	1,00	1,00	1,00	1,00	1,00
Medienwissenschaft	2,00	2,00	2,00	3,00	3,00
Fachbereich II gesamt	32,00	32,00	33,00	37,00	36,00
Geschichte	8,00	8,00	8,00	9,00	9,00
Politikwissenschaft	5,00	5,00	5,67	7,00	7,00
Klassische Archäologie	2,00	2,00	2,00	2,00	2,00
Ägyptologie	1,00	1,00	1,00	1,00	1,00
Kunstgeschichte	3,00	3,00	5,00	4,00	5,00
Papyrologie	1,00	1,00	1,00	1,00	1,00
Fachbereich III gesamt	20,00	20,00	22,67	24,00	25,00
BWL	9,00	9,00	9,00	10,00	10,00
Soziologie	7,00	7,00	8,00	8,00	8,00
VWL	10,00	9,00	8,00	8,00	8,00
Mathematik	9,00	9,00	9,00	10,00	10,00
Informatik	6,00	5,00	6,00	6,00	6,00
Wirtschaftsinformatik	2,50	2,50	2,50	2,50	2,50
Fachbereich IV gesamt	43,50	41,50	42,50	44,50	44,50
Rechtswissenschaft	18,00	18,00	18,00	18,00	18,00
Fachbereich V gesamt	18,00	18,00	18,00	18,00	18,00
Geographie	8,00	8,00	8,00	8,00	10,00
Geowissenschaften	10,00	10,00	12,00	13,00	14,00
Fachbereich VI gesamt	18,00	18,00	20,00	21,00	24,00
Reserve gesamt	0,00	0,00	0,00	1,00	1,00
Gesamt	156,50	153,50	162,17	172,50	176,50

Tabelle:
Wissenschaftliche Mitarbeiter
Entwicklung der Personalstellen (Soll) nach Lehreinheiten, Fachbereichen und zentralen Einrichtungen

	2006	2007	2008	2009	2010
Fachbereich I allgemein	1,00	1,00	1,00	1,00	1,00
Pädagogik	11,50	12,50	11,00	13,25	15,25
Philosophie	6,00	6,00	6,00	6,00	6,00
Psychologie	27,00	27,50	26,50	32,50	31,00
Psychobiologie (Forschungsinstitut)	5,00	3,50	3,50	2,00	2,00
Fachbereich I gesamt	50,50	50,50	48,00	54,75	55,25
Fachbereich II allgemein	1,00	1,00	1,00	1,00	2,00
Germanistik	17,50	17,00	17,00	18,50	21,50
Anglistik	11,00	10,50	11,00	11,50	12,50
Romanistik	14,00	13,50	14,00	14,50	14,50
Klassische Philologie	3,00	2,00	2,00	2,00	2,00
Slavistik/Russisch	3,50	3,50	2,50	2,50	2,50
Sinologie	5,00	5,00	5,50	5,50	5,50
Japanologie	3,00	3,00	4,00	4,00	3,00
Phonetik	1,00	1,00	1,00	2,00	2,00
Ling.Datenverarbeitung	4,00	3,00	3,00	3,00	3,00
Medienwissenschaft	3,50	2,50	2,50	6,00	4,50
Fachbereich II gesamt	66,50	62,00	63,50	70,50	73,00
Fachbereich III allgemein	1,00	1,00	1,00	1,00	1,00
Geschichte	14,00	15,75	14,50	15,00	15,00
Politikwissenschaft	8,65	8,00	7,33	8,00	8,00
Klassische Archäologie	2,00	2,00	2,00	2,00	2,00
Ägyptologie	1,00	1,00	1,00	1,00	1,00
Kunstgeschichte	7,00	6,00	4,00	3,50	2,50
Fachbereich III gesamt	33,65	33,75	29,83	30,50	29,50
Fachbereich IV allgemein	1,00	1,00	1,00	1,00	1,00
BWL	26,50	25,50	25,50	26,00	26,50
Soziologie	12,50	12,25	11,00	12,00	11,00
VWL	15,00	14,00	13,00	14,00	13,50
Mathematik	13,50	13,50	12,50	11,75	12,50
Informatik	12,50	12,50	12,50	12,50	13,00
Wirtschaftsinformatik	4,50	4,50	3,50	4,50	4,50
Fachbereich IV gesamt	85,50	83,25	79,00	81,75	82,00
Fachbereich V allgemein	3,00	3,00	4,00	4,00	4,00
Rechtswissenschaft	26,75	26,25	26,25	27,25	28,50
Fachbereich V gesamt	29,75	29,25	30,25	31,25	32,50
Fachbereich VI allgemein	1,00	1,00	1,00	1,00	1,00
Geographie	14,00	14,50	14,00	14,75	13,00
Geowissenschaften	22,00	22,00	20,50	25,60	28,60
Fachbereich VI gesamt	37,00	37,50	35,50	41,35	42,60
Institute gesamt	24,00	24,50	22,42	33,25	34,50
Reserve gesamt	1,00	1,00	1,00	2,50	2,00
Gesamt	327,90	321,75	309,50	345,85	351,35

Tabelle:

Nichtwiss. Personal

Entwicklung der Personalstellen (Soll) nach Lehreinheiten, Fachbereichen und zentralen Einrichtungen

	2006	2007	2008	2009	2010
Fachbereich I allgemein	1,50	1,50	1,50	1,50	1,50
Pädagogik	4,50	4,50	4,50	4,50	5,00
Philosophie	1,50	1,50	1,50	1,50	1,50
Psychologie	13,50	12,50	12,50	15,00	15,00
Psychobiologie (Forschungsinstitut)	4,00	4,00	4,50	1,75	1,75
Fachbereich I gesamt	25,00	24,00	24,50	24,25	24,75
Fachbereich II allgemein	1,50	1,50	1,50	2,00	2,00
Germanistik	4,25	4,50	4,50	4,50	4,75
Anglistik	3,00	3,00	3,00	3,00	3,00
Romanistik	2,50	2,50	2,50	2,50	2,50
Klassische Philologie	1,00	1,00	1,00	1,00	1,00
Slavistik/Russisch	1,00	1,00	1,00	1,00	1,00
Sinologie	1,00	1,00	1,00	1,00	1,00
Japanologie	1,00	1,00	1,00	1,00	1,00
Phonetik	0,50	0,50	0,50		0,50
Ling.Datenverarbeitung	1,00	1,00	1,00	1,00	0,50
Medienwissenschaft	1,50	1,50	1,50	1,50	2,00
Fachbereich II gesamt	18,25	18,50	18,50	18,50	19,25
Fachbereich III allgemein	1,00	1,00	1,00	1,00	1,00
Geschichte	4,50	4,00	4,00	4,00	4,00
Politikwissenschaft	2,75	2,75	2,75	2,75	2,75
Klassische Archäologie	2,00	2,00	2,00	2,00	2,00
Ägyptologie	0,50	0,50	0,50	0,50	0,50
Kunstgeschichte	2,50	2,50	2,50	2,00	2,00
Papyrologie	0,50	0,50	0,50	0,50	0,50
Fachbereich III gesamt	13,75	13,25	13,25	12,75	12,75
Fachbereich IV allgemein	1,50	1,50	1,50	1,50	1,50
BWL	6,50	6,25	5,75	5,75	5,75
Soziologie	4,50	4,50	4,50	4,50	4,50
VWL	5,50	5,35	4,50	4,00	4,50
Mathematik	5,00	5,00	5,00	4,50	4,50
Informatik	3,00	3,00	3,00	3,00	3,00
Wirtschaftsinformatik	1,50	1,50	1,50	1,50	1,50
Fachbereich IV gesamt	27,50	27,10	25,75	24,75	25,25
Fachbereich V allgemein	3,50	3,50	3,25	3,25	3,25
Rechtswissenschaft	11,50	11,50	11,25	11,25	11,25
Fachbereich V gesamt	15,00	15,00	14,50	14,50	14,50
Fachbereich VI allgemein	2,50	2,00	2,00	2,00	2,00
Geographie	6,00	6,00	6,00	6,00	6,00
Geowissenschaften	17,00	17,00	17,00	17,00	18,00
Fachbereich VI gesamt	25,50	25,00	25,00	25,00	26,00
Institute gesamt	12,00	11,50	11,50	12,00	11,00
Reserve gesamt	1,00	2,50	2,25	3,00	3,50
Universitätsbibliothek	95,92	95,42	95,50	93,50	93,00
Universitätsrechenzentrum	24,50	25,50	24,50	23,50	23,50
Universitätsverwaltung	174,64	177,46	174,89	186,00	186,06
Sonstige Universitätsbereiche	5,50	5,50	5,50	5,50	5,50
Verw., Zentr. Ber. gesamt	300,56	303,88	300,39	308,50	308,06
Gesamt	438,56	440,73	435,64	443,25	445,06

Tabelle:

Personal (Stellen-Soll) nach Lehreinheiten, Fachbereichen und zentralen Einrichtungen
(zum 31.03.)

	Professoren		Junior-Prof.	Hochschul- -dozent	Wissenschaftliche Mitarbeiter (incl. Lehrkräfte für besondere Aufgaben)						Nichtwiss. Mitarbeiter	Summe Stellen	
	C4/ W 3	C3/W2	W 1	C 2	C 1	A13/A16	WissMa	LfbA	at	sonst.			
Fachbereich I allgemein											1,00	1,50	2,50
Pädagogik	3,00	4,00	1,00		2,00	4,00	6,25	3,00				5,00	28,25
Philosophie	1,00	2,00		1,00		2,00	3,00					1,50	10,50
Psychologie	6,00	8,00	1,00		3,00	11,50	16,50					15,00	61,00
Psychobiologie (Forschungsinstitut)		2,00					2,00					1,75	5,75
Fachbereich I gesamt	10,00	16,00	2,00	1,00	5,00	17,50	27,75	3,00	0,00	1,00	24,75	108,00	
Fachbereich II allgemein											2,00	2,00	4,00
Germanistik	5,00	5,00				5,00	12,00	4,50				4,75	36,25
Anglistik	4,00	2,00				3,00	2,50	7,00				3,00	21,50
Romanistik	3,00	2,00				1,00	4,50	9,00				2,50	22,00
Klassische Philologie	1,00	1,00					0,50	1,50				1,00	5,00
Slavistik/Russisch	1,00	1,00						2,50				1,00	5,50
Sinologie	1,00	1,00					2,50	3,00				1,00	8,50
Japanologie	1,00	1,00	2,00					3,00				1,00	8,00
Phonetik		1,00				1,00	1,00					0,50	3,50
Ling.Datenverarbeitung		1,00				1,00	1,50	0,50				0,50	4,50
Medienwissenschaft	2,00	1,00				1,00	3,50					2,00	9,50
Fachbereich II gesamt	18,00	16,00	2,00	0,00	0,00	12,00	28,00	31,00	0,00	2,00	19,25	128,25	
Fachbereich III allgemein											1,00	1,00	2,00
Geschichte	6,00	3,00			1,00	7,00	5,00	2,00				4,00	28,00
Politikwissenschaft	4,00	2,00	1,00			3,00	3,00	2,00				2,75	17,75
Klassische Archäologie	1,00	1,00				1,00	1,00					2,00	6,00
Ägyptologie	1,00					1,00						0,50	2,50
Kunstgeschichte	1,00	2,00	2,00				2,50					2,00	9,50
Papyrologie		1,00										0,50	1,50
Fachbereich III gesamt	13,00	9,00	3,00	0,00	1,00	12,00	11,50	4,00	0,00	1,00	12,75	67,25	
Fachbereich IV allgemein											1,00	1,50	2,50
BWL	10,00				2,00	1,00	23,50					5,75	42,25
Soziologie	5,00	2,00	1,00		1,00	4,00	6,00					4,50	23,50
VWL	7,00	1,00			3,00	3,00	7,50					4,50	26,00
Mathematik	6,00	3,00	1,00		1,00	5,00	6,50		0,00			4,50	27,00
Informatik	4,00	2,00			1,00	3,00	8,50	0,50				3,00	22,00
Wirtschaftsinformatik	2,50					1,00	3,50					1,50	8,50
Fachbereich IV gesamt	34,50	8,00	2,00	0,00	8,00	17,00	55,50	0,50	0,00	1,00	25,25	151,75	
Fachbereich V allgemein											4,00	3,25	7,25
Rechtswissenschaft	18,00				6,00	4,00	18,50					11,25	57,75
Fachbereich V gesamt	18,00	0,00	0,00	0,00	6,00	4,00	18,50	0,00	0,00	4,00	14,50	65,00	
Fachbereich VI allgemein											1,00	2,00	3,00
Geographie	4,00	4,00	2,00			5,00	7,00	1,00				6,00	29,00
Geowissenschaften	6,00	7,00	1,00			6,00	20,93	1,67				18,00	60,60
Fachbereich VI gesamt	10,00	11,00	3,00	0,00	0,00	11,00	27,93	2,67	0,00	1,00	26,00	92,60	
Institute gesamt	0,00	0,00	0,00	0,00	0,00	2,00	32,50	0,00	0,00	0,00	11,00	45,50	
Reserve gesamt	0,00	1,00	0,00	0,00	0,00	0,50	1,50	0,00	0,00	0,00	3,50	6,50	
Universitätsbibliothek												93,00	93,00
Universitätsrechenzentrum												23,50	23,50
Universitätsverwaltung												186,06	186,06
Sonstige Universitätsbereiche												5,50	5,50
Verw., Zentr. Ber. gesamt	0,00	0,00	0,00	0,00	0,00	0,00	0,00	0,00	0,00	0,00	308,06	308,06	
Gesamt	103,50	61,00	12,00	1,00	20,00	76,00	203,18	41,17	0,00	10,00	445,06	972,91	
darin enthaltene Lehrkräfte			175,50					304,85				480,35	

Tabelle:
Personal (Stellen-Ist) nach Lehreinheiten, Fachbereichen und zentralen Einrichtungen und Besetzungsgrad je Vergütungsbereich (zum 31.03.)

	Professoren		Junior-Prof.	Hochschuldozent	Wissenschaftliche Mitarbeiter (incl. Lehrkräfte für besondere Aufgaben)						Nichtwiss. Mitarbeiter	Summe Stellen	
	C4/W 3	C3/W2	W 1	C 2	C 1	A13/A16	WissMa	LfbA	at	sonst.			
Fachbereich I allgemein											1,00	1,50	2,50
Pädagogik	3,00	3,00	1,00			4,00	6,50	3,00				5,00	25,50
Philosophie	1,00	2,00				1,00	4,50					1,50	10,00
Psychologie	7,00	5,00	1,00			5,00	23,95					10,75	52,70
Psychobiologie (Forschungsinstitut)		2,00					2,00					1,50	5,50
Fachbereich I gesamt	11,00	12,00	2,00	0,00	0,00	10,00	36,95	3,00	0,00	1,00		20,25	96,20
Fachbereich II allgemein											1,00	2,00	3,00
Germanistik	4,00	5,00				2,00	12,25	4,50	1,00			4,34	33,09
Anglistik	4,00	2,00				1,00	4,50	7,00				3,00	21,50
Romanistik	3,00	2,00				1,00	4,50	9,00				2,07	21,57
Klassische Philologie	1,00	1,00					0,50	1,50				0,83	4,83
Slavistik/Russisch	1,00	1,00						2,50				1,00	5,50
Sinologie	1,00	1,00					1,50	3,00				1,00	7,50
Japanologie	1,00	1,00	1,00				1,00	2,50				1,00	7,50
Phonetik		1,00				1,00	1,00					0,50	3,50
Ling.Datenverarbeitung		1,00				1,00	1,50	0,50				0,50	4,50
Medienwissenschaft	2,00					1,00	2,50					1,50	7,00
Fachbereich II gesamt	17,00	15,00	1,00	0,00	0,00	7,00	29,25	30,50	1,00	1,00		17,74	119,49
Fachbereich III allgemein											1,00	1,00	2,00
Geschichte	4,00	4,00					5,00	4,75	2,00	1,00		4,00	24,75
Politikwissenschaft	3,00	3,00	1,00			2,00	1,50	2,00	2,00			2,50	17,00
Klassische Archäologie	1,00	1,00				1,00	1,00					2,00	6,00
Ägyptologie	1,00						1,00					0,50	2,50
Kunstgeschichte	1,00	2,00	1,00				3,25					1,50	8,75
Papyrologie		1,00										0,50	1,50
Fachbereich III gesamt	10,00	11,00	2,00	0,00	0,00	8,00	11,50	4,00	3,00	1,00		12,00	62,50
Fachbereich IV allgemein											1,50	1,00	2,50
BWL	10,00					1,00	17,75		2,00			6,42	37,17
Soziologie	4,00	2,00	1,00			3,00	5,00		1,00			4,00	20,00
VWL	4,00	1,00	1,00			2,00	6,00					3,84	17,84
Mathematik	6,00	3,00				4,00	7,50		0,50			4,50	25,50
Informatik	4,00	2,00				2,00	8,50	0,50	1,00			3,00	21,00
Wirtschaftsinformatik	2,50					1,00	3,50					1,50	8,50
Fachbereich IV gesamt	30,50	8,00	2,00	0,00	0,00	13,00	48,25	0,50	4,50	1,50		24,26	132,51
Fachbereich V allgemein											2,50	3,75	6,25
Rechtswissenschaft	17,00					1,00	21,70					10,11	49,81
Fachbereich V gesamt	17,00	0,00	0,00	0,00	0,00	1,00	21,70	0,00	0,00	2,50		13,86	56,06
Fachbereich VI allgemein											1,00	1,40	2,40
Geographie	4,00	4,00				4,00	8,50	1,00				5,33	26,83
Geowissenschaften	5,00	6,00				6,00	19,10	1,75				16,50	54,35
Fachbereich VI gesamt	9,00	10,00	0,00	0,00	0,00	10,00	27,60	2,75	0,00	1,00		23,23	83,58
Institute gesamt	0,00	0,00	0,00	0,00	0,00	0,00	32,25	0,00	0,00	0,00		10,04	42,29
Reserve gesamt	0,00	0,00	0,00	0,00	0,00	0,00	1,75	0,00	0,00	0,00		0,00	1,75
Universitätsbibliothek												76,32	76,32
Universitätsrechenzentrum												23,50	23,50
Universitätsverwaltung												174,40	174,40
Sonstige Universitätsbereiche												5,36	5,36
Verw., Zentr. Ber. gesamt	0,00	0,00	0,00	0,00	0,00	0,00	0,00	0,00	0,00	0,00		279,58	279,58
Gesamt	94,50	56,00	7,00	0,00	0,00	49,00	209,25	40,75	8,50	8,00		400,95	873,95
Besetzungsgrad in %	91,3%	91,8%	58,3%	n.b.	n.b.	64,5%	103,0%	99,0%	n.b.	80,0%		90,1%	89,8%

Tabelle:

**Personalbestand (VZÄ) nach Stellenarten und Geschlecht aufgeteilt nach
Lehreinheiten, Fachbereichen und zentralen Einrichtungen (zum 31.03.)**

	Hochschullehrer (C4-C2, W3-W1)		Wiss. Mitarbeiter (C1-at)		Nichtwissenschaftl. Mitarbeiter		Summe	
	gesamt	davon weiblich	gesamt	davon weiblich	gesamt	davon weiblich	gesamt	davon weiblich
Fachbereich I allgemein			1,00	1,00	1,25	1,25	2,25	2,25
Pädagogik	7,00	3,00	14,50	7,88	4,00	4,00	25,50	14,88
Philosophie	3,00		5,50		1,50	1,50	10,00	1,50
Psychologie	13,00	5,00	31,29	12,75	12,88	12,38	57,17	30,13
Psychobiologie (Forschungsinstitut)	2,00		2,50	1,00	1,25	1,25	5,75	2,25
Fachbereich I gesamt	25,00	8,00	54,79	22,63	20,88	20,38	100,67	51,00
Fachbereich II allgemein			3,00	2,00	1,50	1,50	4,50	3,50
Germanistik	9,00	3,00	20,75	10,75	6,51	4,75	36,26	18,50
Anglistik	6,00	2,00	12,50	6,00	2,75	2,75	21,25	10,75
Romanistik	5,00	2,00	15,00	12,00	1,90	1,90	21,90	15,90
Klassische Philologie	2,00		2,00		1,00	1,00	5,00	1,00
Slavistik/Russisch	2,00	1,00	2,50	1,50	1,00	1,00	5,50	3,50
Sinologie	2,00		5,50	2,00	1,00	1,00	8,50	3,00
Japanologie	3,00	2,00	3,50	2,00	1,00	1,00	7,50	5,00
Phonetik	1,00	1,00	2,00	0,50	0,50	0,50	3,50	2,00
Ling.Datenverarbeitung	1,00		2,00	1,00	0,50	0,50	3,50	1,50
Medienwissenschaft	2,00		3,50	1,50	1,75	1,25	7,25	2,75
Fachbereich II gesamt	33,00	11,00	72,25	39,25	19,41	17,15	124,66	67,40
Fachbereich III allgemein			2,00		1,00	1,00	3,00	1,00
Geschichte	8,00	3,00	13,25	4,25	5,00	4,00	26,25	11,25
Politikwissenschaft	7,00		7,50	2,00	2,25	2,25	16,75	4,25
Klassische Archäologie	2,00		2,00	1,00	1,75	1,75	5,75	2,75
Ägyptologie	1,00		1,00		0,50	0,50	2,50	0,50
Kunstgeschichte	4,00	2,00	3,25	0,75	1,50	0,50	8,75	3,25
Papyrologie	1,00	1,00			0,50	0,50	1,50	1,50
Fachbereich III gesamt	23,00	6,00	29,00	8,00	12,50	10,50	64,50	24,50
Fachbereich IV allgemein			1,00		1,00	1,00	2,00	1,00
BWL	9,00		22,25	7,75	6,25	6,25	37,50	14,00
Soziologie	8,00	3,00	10,00	2,50	4,00	4,00	22,00	9,50
VWL	7,00		8,00	4,00	3,50	3,50	18,50	7,50
Mathematik	9,00		12,75	0,50	3,50	3,50	25,25	4,00
Informatik	6,00		12,00	1,00	3,00	3,00	21,00	4,00
Wirtschaftsinformatik	2,50		4,50	1,75	1,50	1,50	8,50	3,25
Fachbereich IV gesamt	41,50	3,00	70,50	17,50	22,75	22,75	134,75	43,25
Fachbereich V allgemein			2,70	1,70	3,25	3,25	5,95	4,95
Rechtswissenschaft	16,00	3,00	23,00	12,25	9,90	9,90	48,90	25,15
Fachbereich V gesamt	16,00	3,00	25,70	13,95	13,15	13,15	54,85	30,10
Fachbereich VI allgemein			1,00	1,00	1,50	1,50	2,50	2,50
Geographie	8,00	1,00	13,50	6,75	5,29	3,63	26,79	11,38
Geowissenschaften	12,00	1,00	27,72	4,55	16,63	11,13	56,34	16,68
Fachbereich VI gesamt	20,00	2,00	42,22	12,30	23,41	16,25	85,63	30,55
Institute gesamt	0,00	0,00	48,75	26,50	15,81	14,08	64,56	40,58
Universitätsbibliothek					83,36	45,13	83,36	45,13
Universitätsrechenzentrum					26,25	1,75	26,25	1,75
Universitätsverwaltung					176,71	77,05	176,71	77,05
Sonstige Universitätsbereiche					5,41	1,75	5,41	1,75
Verw., Zentr. Ber. gesamt	0,00	0,00	0,00	0,00	291,73	125,68	291,73	125,68
Gesamt	158,50	33,00	343,21	140,13	419,63	239,94	921,34	413,07

Personaldaten in VZÄ

Tabelle:

Entwicklung der Relation nichtwissenschaftliches Personals zu wissenschaftlichem Lehrpersonal und Professoren nach Fachbereichen (Stellen-Soll)
zu wissenschaftlichem Lehrpersonal

Jahr	Fachbereich											Fachbereiche gesamt		
	I	II	III	IV	V	VI								
2001	0,33	0,21	0,28	0,22	0,34	0,48						0,28	133,0/ 468,5	
2002	0,33	0,21	0,28	0,21	0,30	0,47						0,28	131,0/ 471,3	
2003	0,31	0,21	0,28	0,20	0,30	0,47						0,27	128,5/ 471,5	
2004	0,34	0,21	0,27	0,21	0,30	0,49						0,28	129,5/ 463,3	
2005	0,33	0,19	0,28	0,21	0,33	0,47						0,28	126,5/ 454,8	
2006	0,34	0,19	0,26	0,21	0,34	0,47						0,28	125,0/ 451,4	
2007	0,33	0,20	0,25	0,22	0,34	0,46						0,28	122,9/ 441,8	
2008	0,34	0,19	0,26	0,21	0,33	0,46						0,28	121,5/ 439,3	
2009	0,30	0,17	0,24	0,20	0,32	0,41						0,25	119,8/ 472,6	
2010	0,30	24,8/ 82,3	0,18	19,3/ 107,0	0,24	12,8/ 53,5	0,20	25,3/ 125,5	0,31	14,5/ 46,5	0,40	26,0/ 65,6	0,26	122,5/ 480,4

zu Professoren

Jahr	Fachbereich											Fachbereiche gesamt		
	I	II	III	IV	V	VI								
2001	1,05	0,61	0,74	0,64	0,94	1,45						0,83	133,0/ 160,0	
2002	1,04	0,61	0,74	0,61	0,83	1,42						0,81	131,0/ 162,0	
2003	0,94	0,60	0,74	0,61	0,83	1,53						0,80	128,5/ 161,0	
2004	1,02	0,59	0,74	0,61	0,83	1,62						0,82	129,5/ 158,5	
2005	0,96	0,56	0,74	0,62	0,83	1,50						0,80	126,5/ 158,5	
2006	1,00	0,57	0,69	0,63	0,83	1,42						0,80	125,0/ 156,5	
2007	1,00	0,58	0,66	0,65	0,83	1,39						0,80	122,9/ 153,5	
2008	0,94	0,56	0,58	0,61	0,81	1,25						0,75	121,5/ 162,2	
2009	0,90	0,50	0,53	0,56	0,81	1,19						0,70	119,8/ 171,5	
2010	0,88	24,8/ 28,0	0,53	19,3/ 36,0	0,51	12,8/ 25,0	0,57	25,3/ 44,5	0,81	14,5/ 18,0	1,08	26,0/ 24,0	0,70	122,5/ 175,5

Tabelle:

Entwicklung der Relation wissenschaftliche Mitarbeiter zu Professoren nach Fachbereichen und Lehreinheiten (Stellen-Soll)

	2006	2007	2008	2009	2010		
					Relation	Wiss. Mitarbeiter	Professoren
Pädagogik	1,92	2,08	1,57	1,89	1,91	15,3	8,0
Philosophie	2,00	2,00	2,00	2,00	2,00	6,0	3,0
Psychologie	2,08	2,29	2,04	2,17	2,07	31,0	15,0
Psychobiologie (Forschungsinstitut)	1,67	1,17	1,17	1,00	1,00	2,0	2,0
Fachbereich I	1,98	2,06	1,81	1,99	1,94	54,3	28,0
Germanistik	1,94	1,89	1,70	1,68	2,15	21,5	10,0
Anglistik	1,83	1,75	1,83	1,64	2,08	12,5	6,0
Romanistik	2,80	2,70	2,80	2,90	2,90	14,5	5,0
Klassische Philologie	1,50	1,00	1,00	1,00	1,00	2,0	2,0
Slavistik/Russisch	1,75	1,75	1,25	1,25	1,25	2,5	2,0
Sinologie	2,50	2,50	2,75	2,75	2,75	5,5	2,0
Japanologie	1,50	1,50	2,00	1,33	0,75	3,0	4,0
Phonetik	1,00	1,00	1,00	2,00	2,00	2,0	1,0
Ling.Datenverarbeitung	4,00	3,00	3,00	3,00	3,00	3,0	1,0
Medienwissenschaft	1,75	1,25	1,25	2,00	1,50	4,5	3,0
Fachbereich II	2,05	1,91	1,89	1,88	1,97	71,0	36,0
Geschichte	1,75	1,97	1,81	1,67	1,67	15,0	9,0
Politikwissenschaft	1,73	1,60	1,29	1,14	1,14	8,0	7,0
Klassische Archäologie	1,00	1,00	1,00	1,00	1,00	2,0	2,0
Ägyptologie	1,00	1,00	1,00	1,00	1,00	1,0	1,0
Kunstgeschichte	2,33	2,00	0,80	0,88	0,50	2,5	5,0
Papyrologie	0,00	0,00	0,00	0,00	0,00	0,0	1,0
Fachbereich III	1,63	1,64	1,27	1,23	1,14	28,5	25,0
BWL	2,94	2,83	2,83	2,60	2,65	26,5	10,0
Soziologie	1,79	1,75	1,38	1,50	1,38	11,0	8,0
VWL	1,50	1,56	1,63	1,75	1,69	13,5	8,0
Mathematik	1,50	1,50	1,39	1,18	1,25	12,5	10,0
Informatik	2,08	2,50	2,08	2,08	2,17	13,0	6,0
Wirtschaftsinformatik	1,80	1,80	1,40	1,80	1,80	4,5	2,5
Fachbereich IV	1,94	1,98	1,84	1,81	1,82	81,0	44,5
Rechtswissenschaft	1,49	1,46	1,46	1,51	1,58	28,5	18,0
Fachbereich V	1,49	1,46	1,46	1,51	1,58	28,5	18,0
Geographie	1,75	1,81	1,75	1,84	1,30	13,0	10,0
Geowissenschaften	2,20	2,20	1,71	1,97	2,04	28,6	14,0
Fachbereich VI	2,00	2,03	1,73	1,92	1,73	41,6	24,0
Relation über Fachbereiche	1,88	1,88	1,71	1,76	1,74	304,9	175,5

Tabelle:
Gebäude- und Hauptnutzflächen nach Nutzungsbereichen aufgliedert
(zum 31.10. des Vorjahres)

	Hauptnutzfläche (HNF) nach Nutzungsbereichen								
	Gesamt in m ²	davon HNF gesamt	Hörsaal und Seminar	Praktikum	Bibliothek	Büro	Labor	Werkstatt	Sonst.
A-Gebäude	13.748,14	8.244,14	842,88	264,51	3.127,02	2.606,07	49,45	192,39	1.161,82
B-Gebäude	14.138,12	8.610,86	2.112,42	618,40	2.312,64	2.452,31	197,04	450,05	468,00
C-Gebäude	12.021,91	6.915,04	1.825,48		1.195,12	2.976,93		321,89	595,62
D-Gebäude	7.839,48	4.469,14	597,39	231,42	612,06	1.894,67	181,57	140,55	811,48
E-Gebäude	5.773,14	3.410,97	666,87		423,82	1.723,18		396,99	200,11
V-Gebäude	4.985,04	3.011,42				1.942,19	49,66	709,22	310,35
Mensa-Gebäude	4.480,74	2.588,79	114,50			141,77	24,57	12,12	2.295,83
Auditorium Maximum	1.708,46	740,71	624,99	87,60		28,12			
Bibliothekszentrale	14.742,99	10.826,07	105,36	86,48	7.719,80	1.438,82		877,39	598,22
Unter dem Forum	247,73	97,13							97,13
Sporthalle	2.127,72	1.402,12	13,84			106,62			1.281,66
Laborgebäude	1.318,43	639,37				42,63	453,97		142,77
Studierendenhaus	780,53	590,45	112,53			354,00		14,35	109,57
Umkleide Damen Sport	115,84	55,40							55,40
Gewächshaus	324,18	277,57					91,30		186,27
Technisches Zentrum	1.356,31	37,39				5,74	31,65		
Sondermülllabor	20,40	18,50							18,50
Gärtnerhalle	224,00	224,00							224,00
Drittmittelgebäude	5.310,05	3.016,82	223,56			2.737,80			55,46
P-Gebäude	454,00	402,00	350,00			50,00		2,00	
Campus I gesamt	91.717,21	55.577,89	7.589,82	1.288,41	15.390,46	18.500,85	1.079,21	3.116,95	8.612,19
H-Gebäude	16.505,98	7.950,09	523,10		1.225,01	3.311,54	2.104,04	270,02	516,38
Hörsaalzentrum	1.969,60	882,58	839,55	43,03					
F-Gebäude	13.258,42	7.036,12	734,37	59,66	732,68	1.977,73	1.045,63	708,54	1.777,51
K-Gebäude	696,80	395,50	270,00						125,50
Sondermülllabor	287,05	170,68				17,33			153,35
Campus II gesamt	32.717,85	16.434,97	2.367,02	102,69	1.957,69	5.306,60	3.149,67	978,56	2.572,74
Im Treff 24/Whg. H 3.12	92,95	92,95				92,95			
Johanniterufer	2.594,12	1.886,39	147,78			517,82	598,21	157,91	464,67
Karl-Marx-Str. Whg. 6 u.7	161,12	129,15				109,95			19,20
Wissenschaftspark Geb. 24	2.427,60	1.611,11	120,24			660,18	551,06	81,27	198,36
Wissenschaftspark Geb. 02	492,50	347,84	65,91		9,46	238,43			34,04
Anmietungen gesamt	5.768,29	4.067,44	333,93	0,00	9,46	1.619,33	1.149,27	239,18	716,27
Universität gesamt	130.203,35	76.080,30	10.290,77	1.391,10	17.357,61	25.426,78	5.378,15	4.334,69	11.901,20

Tabelle:
Hauptnutzflächen nach Nutzern und Nutzungsbereichen
(zum 31.10. des Vorjahres)

	Hauptnutzfläche (HNF) nach Nutzungsbereichen							
	HNF gesamt	Hörsaal und Seminar	Prakti- kum	Biblio- thek	Büro	Labor	Werk- statt	Sonst.
Pädagogik	2.110,13	403,27		975,28	615,34		57,97	58,27
Philosophie	545,86	228,35			255,12		38,51	23,88
Psychologie	4.002,16	656,63	231,42	540,28	1.669,21	299,21	118,33	487,08
Psychobiologie (Forschungsinstitut)	1.546,16	88,54			410,02	471,78	135,50	440,32
Fachbereich I gesamt	8.204,31	1.376,79	231,42	1.515,56	2.949,69	770,99	350,31	1.009,55
Germanistik	2.715,81	375,03		1.264,68	976,89		43,93	55,28
Anglistik	1.218,87			844,56	326,70		12,67	34,94
Romanistik	754,06	265,03	78,11		360,14		10,79	39,99
Klassische Philologie	288,83	126,17			141,29		10,56	10,81
Slavistik/Russisch	326,59	168,09			158,50			
Sinologie	372,88	100,81			251,42			20,65
Japanologie	218,83	99,34			119,49			
Phonetik	82,32				66,12		16,20	
Ling.Datenverarbeitung	385,91	121,89			186,48		43,93	33,61
Medienwissenschaft	932,98	324,75	115,24		325,23	49,45	36,48	81,83
Fachbereich II gesamt	7.297,08	1.581,11	193,35	2.109,24	2.912,26	49,45	174,56	277,11
Geschichte	3.185,17	608,90		1.609,08	830,65		13,95	122,59
Politikwissenschaft	579,49				524,80			54,69
Klassische Archäologie	449,23	39,01	36,96		155,89			217,37
Ägyptologie	227,66	66,35	49,52		95,55			16,24
Kunstgeschichte	445,31	132,56	52,54		206,92		5,77	47,52
Papyrologie	53,15				42,55			10,60
Fachbereich III gesamt	4.940,01	846,82	139,02	1.609,08	1.856,36	0,00	19,72	469,01
BWL	3.271,80	1.204,71		971,64	923,27		55,22	116,96
Soziologie	880,17	246,34			617,53			16,30
VWL	1.072,09	224,08			744,80			103,21
Mathematik	1.556,02	334,53		330,20	731,54		77,01	82,74
Informatik	2.957,90	613,61		165,19	1.275,30	771,98	47,73	84,09
Fachbereich IV gesamt	9.737,98	2.623,27	0,00	1.467,03	4.292,44	771,98	179,96	403,30
Rechtswissenschaft	2.939,65	663,09	87,60	301,22	1.472,25		324,88	90,61
Fachbereich V gesamt	2.939,65	663,09	87,60	301,22	1.472,25	0,00	324,88	90,61
Geographie	2.936,65	498,32		230,28	984,29	230,64	323,22	669,90
Geowissenschaften	9.443,02	1.449,49	102,69	247,91	2.746,20	3.138,35	528,64	1.229,74
Fachbereich VI gesamt	12.379,67	1.947,81	102,69	478,19	3.730,49	3.368,99	851,86	1.899,64
sonst. Studienangebot gesamt	858,46	332,34	0,00	93,62	402,98	0,00	0,00	29,52
Institute gesamt	3.180,85	54,66	0,00	854,20	2.058,81	91,81	0,00	121,37
Universitätsbibliothek	11.285,50	44,33		8.902,89	1.145,62		861,76	330,90
Universitätsrechenzentrum	1.188,44	44,33			510,93		545,33	87,85
Universitätsverwaltung	5.242,72	397,23			2.618,14	58,45	910,79	1.258,11
Zentrale betriebl. Einrichtungen	1.458,23	148,15	120,85		131,43	44,87	32,64	980,29
Sprachzentrum	571,48	17,91	288,77			137,80	41,94	85,06
Universitätsvideoanlage	323,73	20,65	227,40			59,24		16,44
Fachbereichsverwaltung	568,97			26,58	441,28		14,47	86,64
Sportflächen	1.402,12	13,84			106,62			1.281,66
Studentische Selbstverwaltung	402,56	112,53			215,30		14,35	60,38
Sonstige Universitätsbereiche	176,13	65,91			87,11			23,11
Verw., Zentr. Ber. gesamt	22.619,88	864,88	637,02	8.929,47	5.256,43	300,36	2.421,28	4.210,44
Externe Bereiche gesamt	3.922,41	0,00	0,00	0,00	495,07	24,57	12,12	3.390,65
Universität gesamt	76.080,30	10.290,77	1.391,10	17.357,61	25.426,78	5.378,15	4.334,69	11.901,20

Tabelle:
Flächenbezogene Studienplätze nach Lehreinheiten und (Fach-)Bereichen - einschließlich Anmietungen - (zum 31.10. des Vorjahres)

	HNF in qm (1)			Abminderung (2)		(1) - (2)	Flächenrichtwert	Flächenbezogene Studienplätze		
	Eigentum	Miete	Gesamt	Eigentum	Miete	studienplatz-relevant		Eigentum	Miete	Gesamt
Pädagogik	2.110,13		2.110,13	27,00		2.083,13	4,0	521	0	521
Philosophie	545,86		545,86	12,00		533,86	4,0	133	0	133
Psychologie	3.486,21	515,95	4.002,16	321,00	515,95	3.165,21	5,8	546	0	546
Psychobiologie (Forschungsinstitut)	95,35	1.450,81	1.546,16	0,00	1.450,81	95,35	5,8	16	0	16
Fachbereich I gesamt	6.237,55	1.966,76	8.204,31	360,00	1.966,76	5.877,55		1.216	0	1.216
Germanistik	2.715,81		2.715,81	82,00		2.633,81	4,0	658	0	658
Anglistik	1.218,87		1.218,87	12,00		1.206,87	4,0	302	0	302
Romanistik	754,06		754,06	12,00		742,06	4,0	186	0	186
Klassische Philologie	288,83		288,83			288,83	4,0	72	0	72
Slavistik/Russisch	326,59		326,59			326,59	4,0	82	0	82
Sinologie	372,88		372,88	12,00		360,88	4,0	90	0	90
Japanologie	218,83		218,83	12,00		206,83	4,0	52	0	52
Phonetik	82,32		82,32			82,32	4,0	21	0	21
Ling.Datenverarbeitung	385,91		385,91	36,00		349,91	8,0	44	0	44
Medienwissenschaft	932,98		932,98	60,00		872,98	8,0	109	0	109
Fachbereich II gesamt	7.297,08	0,00	7.297,08	226,00	0,00	7.071,08		1.616	0	1.616
Geschichte	3.185,17		3.185,17	1.224,00		1.961,17	4,0	490	0	490
Politikwissenschaft	579,49		579,49	0,00		579,49	4,0	145	0	145
Klassische Archäologie	449,23		449,23	246,00		203,23	4,0	51	0	51
Ägyptologie	227,66		227,66			227,66	4,0	57	0	57
Kunstgeschichte	445,31		445,31	48,00		397,31	4,0	99	0	99
Papyrologie	53,15		53,15			53,15	4,0	13	0	13
Fachbereich III gesamt	4.940,01	0,00	4.940,01	1.518,00	0,00	3.422,01		855	0	855
BWL	3.271,80		3.271,80	84,00		3.187,80	4,0	797	0	797
Soziologie	880,17		880,17	96,00		784,17	4,0	196	0	196
VWL	1.072,09		1.072,09	84,00		988,09	4,0	247	0	247
Mathematik	1.556,02		1.556,02	12,00		1.544,02	5,0	309	0	309
Informatik	2.957,90		2.957,90	84,00		2.873,90	8,0	359	0	359
Fachbereich IV gesamt	9.737,98	0,00	9.737,98	360,00	0,00	9.377,98		1.908	0	1.908
Rechtswissenschaft	2.846,70	92,95	2.939,65	48,00	92,95	2.798,70	4,0	700	0	700
Fachbereich V gesamt	2.846,70	92,95	2.939,65	48,00	92,95	2.798,70		700	0	700
Geographie	2.936,65		2.936,65	166,00		2.770,65	5,0	554	0	554
Geowissenschaften	7.660,20	1.782,82	9.443,02	2.170,00	1.115,00	6.158,02	15,0	366	45	411
Fachbereich VI gesamt	10.596,85	1.782,82	12.379,67	2.336,00	1.115,00	8.928,67		920	45	965
sonst. Studienangebot gesamt	858,46	0,00	858,46	858,46	0,00	0,00		0	0	0
Institute gesamt	3.180,85	0,00	3.180,85	3.180,85	0,00	0,00		0	0	0
Verw., Zentr. Ber. gesamt	22.394,97	224,91	22.619,88	22.394,97	224,91	0,00		0	0	0
Externe Bereiche gesamt	3.922,41	0,00	3.922,41	3.922,41	0,00	0,00		0	0	0
Universität gesamt	72.012,86	4.067,44	76.080,30	35.204,69	3.399,62	37.475,99		7.215	45	7.260

I.4.1 Entwicklung des Universitätshaushaltes (SOLL)

Tabelle + Graphik:

Entwicklung der Lehr- und Forschungsmittel gesamt in Tausend €
(ohne Universitätsbibliothek und -rechenzentrum)

Jahr	Lehre und Forschungsmittel inkl. Literatur und URT		Mittel ohne UBT und URT	
	Nominal	deflationiert (2005=100)	Nominal	deflationiert (2005=100)
2001	6.307	6.674	3.853	4.077
2002	5.982	6.238	3.528	3.679
2003	5.560	5.738	3.140	3.241
2004	5.690	5.777	3.270	3.320
2005	6.298	6.298	3.698	3.698
2006	6.691	6.586	4.071	4.007
2007	6.536	6.290	3.916	3.769
2008	6.958	6.527	4.278	4.013
2009	6.934	6.480	4.254	3.976
2010	6.998		4.333	

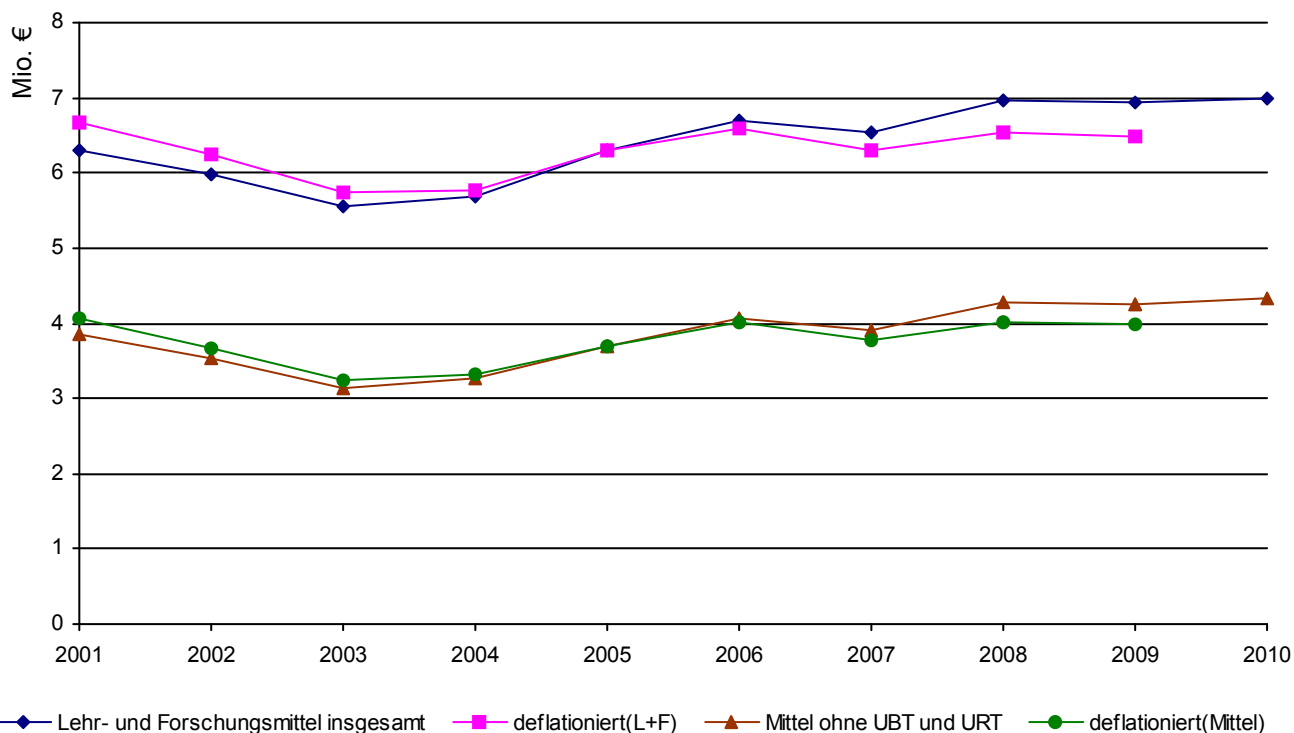

I.4.1 Entwicklung des Universitätshaushaltes (SOLL)

Bild 33

Tabelle:

Entwicklung der Lehr- und Forschungsmittel und der Mittelverteilung nach Fachbereichen und zentralen Aufgaben in Tausend €

	2001	2002	2003	2004	2005	2006	2007	2008	2009	2010
Fachbereich I	406	348	311	301	340	382	389	440	456	483
Fachbereich II	398	350	319	330	385	432	423	509	555	579
Fachbereich III	273	237	208	207	239	265	256	305	324	329
Fachbereich IV	523	470	426	439	527	569	548	611	602	580
Fachbereich V	293	244	217	210	343	367	345	365	350	331
Fachbereich VI	466	417	365	366	348	376	347	393	408	425
Emeriti	36	36								
1. Zwischensumme	2.395	2.102	1.846	1.853	2.182	2.391	2.308	2.623	2.695	2.727
Portugalzentrum	9	9	6	6	6	6	6	6	0	
Sonderforschungsbereich	256	250	80	60	100	100	100	100	50	0
Zentrale Reserve	511	507	557	557	560	600	600	600	600	600
Technischer Dienst										
Sprachkurs/FFA/DaF	240	240	200	330	50	50	50	50	50	50
Kulturförderung	5	5	5	5	5	5	5	5	5	15
Frauenbeauftragte	20	19	18	19	15	33	33	33	33	18
Drittmittel-Anreiz	100	88	77	77	326	353	341	388	398	403
Fachbereiche allgemein	82	80	80	100	100	120	120	120	120	120
CIP	77	75	158	150	200	260	200	200	150	150
Forschungsfonds	153	150	110	110	150	150	150	150	150	200
Ergonomische Ausstattung										
Original- u. Abgusssammlung	4	4	3	3	3	3	3	3	3	
Technische Infrastruktur FB VI										50
2. Zwischensumme	1.457	1.427	1.294	1.417	1.515	1.680	1.608	1.655	1.559	1.606
Universitätsbibliothek	1.943	1.943	1.900	1.900	2.000	2.000	2.000	2.050	2.050	2.040
Universitätsrechenzentrum	511	511	520	520	600	620	620	630	630	625
3. Zwischensumme	2.454	2.454	2.420	2.420	2.600	2.620	2.620	2.680	2.680	2.665
Gesamtmittel für Lehre und Forschung inkl. Literatur	6.306	5.983	5.560	5.690	6.297	6.691	6.536	6.958	6.934	6.998
deflationiert	6.673	6.239	5.738	5.777	6.297	6.586	6.291	6.527	6.480	
Preisindex (2005=100)	94,5	95,9	96,9	98,5	100,0	101,6	103,9	106,6	107,0	
Nominale Steigerung zum Vorjahr	228	-323	-423	130	607	394	-155	422	-24	64
und in %	3,6%	-5,4%	-7,6%	2,3%	9,6%	5,9%	-2,4%	6,1%	-0,3%	0,9%
Ausgleichsmittel	466	500	430	400	320	290	290	0	0	0
Gesamtsumme	6.772	6.483	5.990	6.090	6.617	6.981	6.826	6.958	6.934	6.998

I.4.2 Entwicklung des Universitätshaushaltes (IST)

Tabelle + Graphik:

Entwicklung der Ausgaben der Hochschulkapitel (8700 bzw. 0906) in Tausend €
(zum 31.12. des Vorjahres)

Jahr	Haushalts- volumen	davon:				darunter:	
		Personal- ausgaben	Sach- ausgaben	Investitions- ausgaben	Sonstiges	Lehre und Forschung (TG71)	eingeworbene Drittmittel (TG86)
2000	64.685	51.375	10.206	2.891	213	6.105	12.725
2001	66.304	53.355	10.940	1.788	221	6.254	14.220
2002	71.404	56.512	11.391	2.123	1.378	7.592	20.011
2003	70.018	55.776	11.163	1.581	1.498	7.311	16.318
2004	67.231	54.038	12.371	336	486	4.064	16.730
2005	70.385	52.765	12.377	3.893	1.350	6.850	17.196
2006	72.317	52.115	13.204	450	6.548	9.973	14.110
2007	80.400	62.800	14.257	1.097	2.246	6.750	16.688
2008	85.347	64.600	15.157	5.279	311	6.288	14.243
2009	105.399	70.440	29.203	5.421	335	6.333	15.632

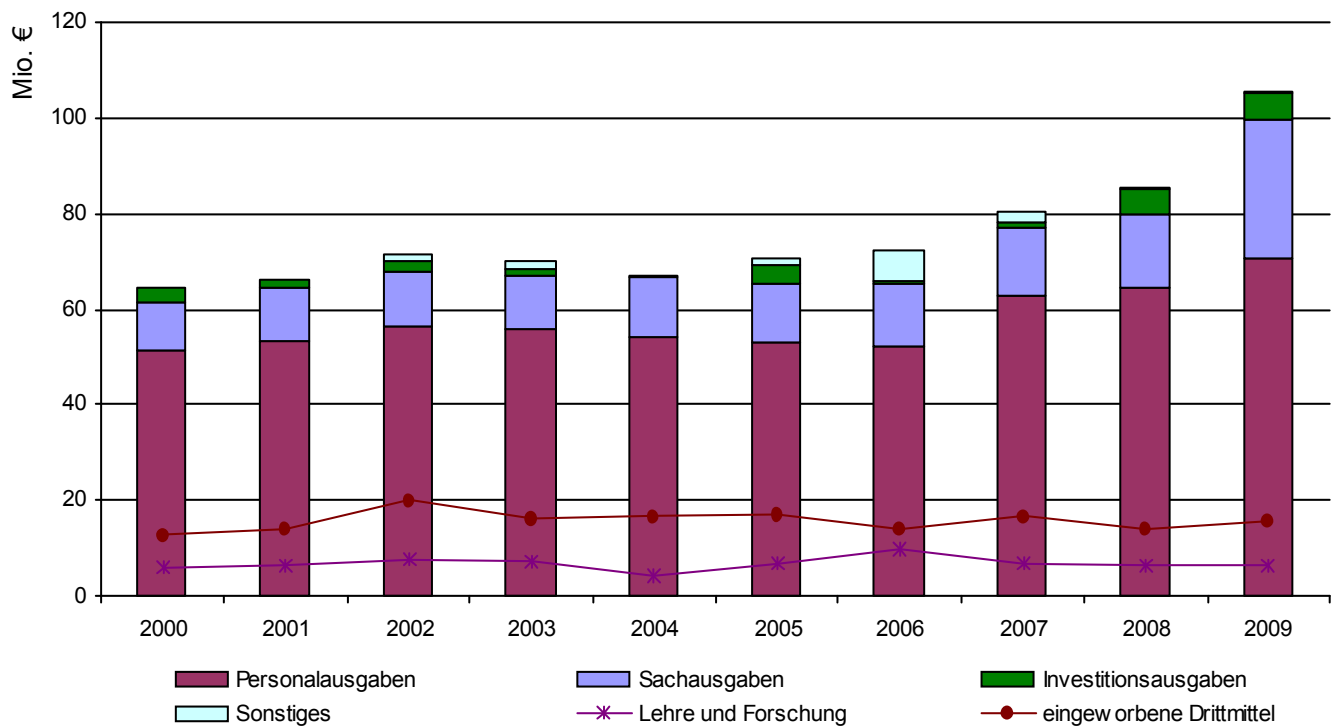

I.5.1 Entwicklung der Drittmiteleinnahmen

Tabelle + Graphik:
Entwicklung der Drittmittel in Tausend € sowie der Drittmittelbeschäftigten

Jahr	Höhe der jährlichen Einnahmen in T €	zusätzliche Sondermittel MBWJK in T €	Neuzugänge Bewilligungen in T €	Drittmittelbeschäftigte (ab 2009: VZÄ)		
				Wissenschaftl. Mitarbeiter	Wissenschaftl. Hilfskräfte	Nichtwiss. Mitarbeiter
2000	12.733	3.830	18.510	269,00	237,00	41,00
2001	14.220	3.530	17.900	253,00	299,00	41,00
2002	20.011	4.100	18.300	235,00	282,00	30,00
2003	16.318	3.700	13.886	146,00	299,00	38,00
2004	16.730	4.158	14.412	152,00	311,00	34,00
2005	17.196	4.652	11.352	159,00	248,00	30,00
2006	14.110	5.880	12.520	153,00	244,00	28,00
2007	16.688	7.016	13.323	156,00	248,00	26,00
2008	14.243	8.867	15.912	88,96	40,94	12,27
2009	15.632	9.669	16.257	100,35	53,92	17,02

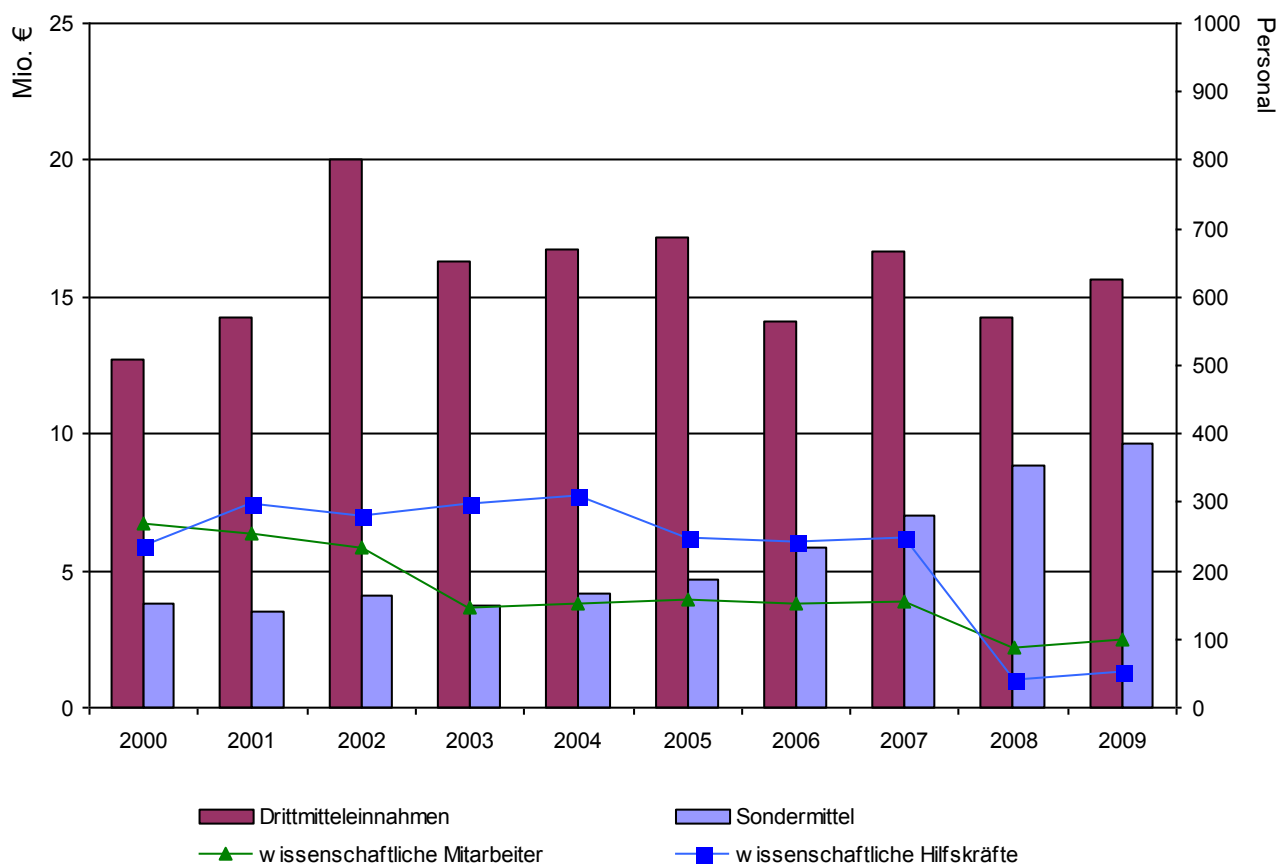

I.5.1 Entwicklung der Drittmiteleinnahmen

Korrektur: Drittmiteleinnahmen im Bereich SFB 600

Die Drittmiteleinnahmen des SFB 600 im Jahr 2009 betragen nicht wie dargestellt 2.337 T €, sondern 2.403 T € (Bild 37).

Damit beträgt die Höhe der Drittmiteleinnahmen der Universität gesamt nicht 15.632 T €, sondern 15.698 T € (Bilder 34 - 38).

In Bild 36 erhöhen sich die DM-Einnahmen der Geschichte von 1.963 T € auf 2.029 T €.

In Bild 38 ist der Anteil der von der DFG geförderten DM-Einnahmen mit 5.129 T € anzusetzen, das entspricht einem Anteil von 32,7% statt 32,4%.

Da sich keine signifikanten Verschiebungen innerhalb der prozentualen Darstellung der Ergebnisse ergeben, wird auf die Überarbeitung der betroffenen Bilder verzichtet. Die korrigierten Drittmiteleinnahmen werden für die Zeitreihendarstellung im Folgejahr berücksichtigt.

I.5.1 Entwicklung der Drittmittelinnahmen

Tabelle:

**Entwicklung der Drittmittelinnahmen nach Forschungseinheiten in Tausend €
 (einschließlich Anteile an SFB und Kompetenzzentren)**

	2005	2006	2007	2008	2009
Pädagogik	195	68	82	139	304
Philosophie	107	22	4		0
Psychologie	1.973	1.397	1.671	966	970
Psychobiologie (Forschungsinstitut)					7
Fachbereich I gesamt	2.274	1.487	1.757	1.105	1.281
Fachbereich II allgemein	4	7	5	9	3
Germanistik	1.068	788	998	993	844
Anglistik	6	10	2	4	57
Romanistik	31	31	19	30	11
Klassische Philologie	84	74	103	75	178
Slavistik/Russisch		49	71	67	124
Sinologie	45	51	36	27	31
Japanologie	74	80	7	26	38
Phonetik	4	2	2	0	19
Ling.Datenverarbeitung	0				
Medienwissenschaft	282	130	312	300	371
Fachbereich II gesamt	1.597	1.221	1.555	1.531	1.675
Fachbereich III allgemein	0	7			2
Geschichte	1.702	1.851	1.994	1.692	1.963
Politikwissenschaft	274	97	282	251	254
Klassische Archäologie	55	261	78	32	30
Ägyptologie	6	13	-1	36	49
Kunstgeschichte	542	667	293	398	489
Papyrologie	40	-10			
Fachbereich III gesamt	2.620	2.886	2.646	2.410	2.787
Fachbereich IV allgemein	121	49	149	71	7
BWL	851	384	226	249	857
Soziologie	668	430	244	459	309
VWL	87	33	529	399	202
Mathematik	76	133	165	135	321
Informatik	220	178	92	203	165
Wirtschaftsinformatik	359	296	279	162	126
Fachbereich IV gesamt	2.382	1.503	1.684	1.677	1.988
Fachbereich V allgemein	5	23	43	51	33
Rechtswissenschaft	197	157	195	267	357
Fachbereich V gesamt	202	179	238	317	390
Fachbereich VI allgemein	174	9	1		
Geographie	205	247	303	161	157
Geowissenschaften	2.592	1.719	2.457	1.857	2.711
Fachbereich VI gesamt	2.971	1.974	2.760	2.018	2.868
sonstige Bereiche	5.150	4.858	6.048	5.185	4.642
Universität gesamt	17.196	14.110	16.688	14.243	15.632

I.5.2 Aktuelle Drittmiteinnahmen

Bild 37

Tabelle:

Übersicht der Drittmiteinnahmen nach Fachbereichen, zentralen Einrichtungen und Mittelgebern in Tausend € im Vorjahr (ohne Sonderkapitel MBWJK)

	Gesamt	davon:					
		DFG	DAAD	BMBF	andere Bundesministerien	Landesministerien ohne MBWJK	E U
Fachbereich I	1.281	246		22	3	39	
Fachbereich II	1.442	424	60	286		2	
Fachbereich III	917	244	32			26	-4
Fachbereich IV	1.988	611	13	223	101	456	48
Fachbereich V	156		28	57			6
Fachbereich VI	2.868	224	12	220	1.170	79	474
SFB 600 II	2.337	2.337					
Graduiertenkollegs	809	809					
IRP	189					188	
IUTR	170	74					
IAAEG	45	42					4
FPP	3						
ZPID	1.160				973	49	
Cusanus - Institut	55						
Transferstelle	0						
Zentral	155	9					
Akademisches Auslandsamt	762		169				393
Universitätsbibliothek	45	45					
Zwischensumme	14.382	5.063	312	808	2.247	840	921
Stiftungsprofessuren	61						
An-Institute	1.190				167	319	57
Gesamt	15.632	5.063	312	808	2.414	1.159	978

	Gesamt	davon:					Anzahl der Projekte
		Gebietskörperschaften	Stiftungen ohne Innovation	Stiftung Innovation	sonstige öffentliche Förderer	Private	
Fachbereich I	1.281		374	66	95	436	46
Fachbereich II	1.442		290		324	56	64
Fachbereich III	917		199		247	174	46
Fachbereich IV	1.988		37	76	19	405	75
Fachbereich V	156		1		-1	65	10
Fachbereich VI	2.868		93		263	333	71
SFB 600 II	2.337						78
Graduiertenkollegs	809						3
IRP	189					0	2
IUTR	170					97	6
IAAEG	45						2
FPP	3					3	1
ZPID	1.160					137	4
Cusanus - Institut	55		15			40	5
Transferstelle	0					0	1
Zentral	155		50		-14	108	12
Akademisches Auslandsamt	762				87	113	27
Universitätsbibliothek	45						2
Zwischensumme	14.382	0	1.059	142	1.021	1.968	455
Stiftungsprofessuren	61					61	1
An-Institute	1.190	124	113		192	218	18
Gesamt	15.632	124	1.172	142	1.212	2.247	474

Tabelle + Graphik:
Entwicklung der Drittmittelleinnahmen in Tausend € und Aufteilung nach Mittelgebern im Vorjahr in % (ohne Sonderkapitel MBWJK)

	2005	2006	2007	2008	2009	in %
DFG	5.196	4.226	4.300	4.225	5.063	32,4%
DAAD	207	167	124	261	312	2,0%
BMBF	1.369	853	1.004	677	808	5,2%
andere Bundesministerien	2.029	1.662	2.178	2.072	2.414	15,5%
Landesministerien ohne MBWJK	1.302	969	1.209	1.105	1.159	7,4%
E U	1.242	1.028	1.232	777	978	6,3%
Gebietskörperschaften	25	82	469	144	124	0,8%
Stiftungen ohne Innovation	1.969	1.430	1.742	1.726	1.172	7,5%
Stiftung Innovation	111	62	-3	19	142	0,9%
sonstige öffentliche Förderer	1.157	1.379	1.811	1.335	1.212	7,8%
Private	2.590	2.252	2.622	1.901	2.247	14,4%
Drittmittelleinnahmen gesamt	17.196	14.110	16.688	14.243	15.632	100,0%

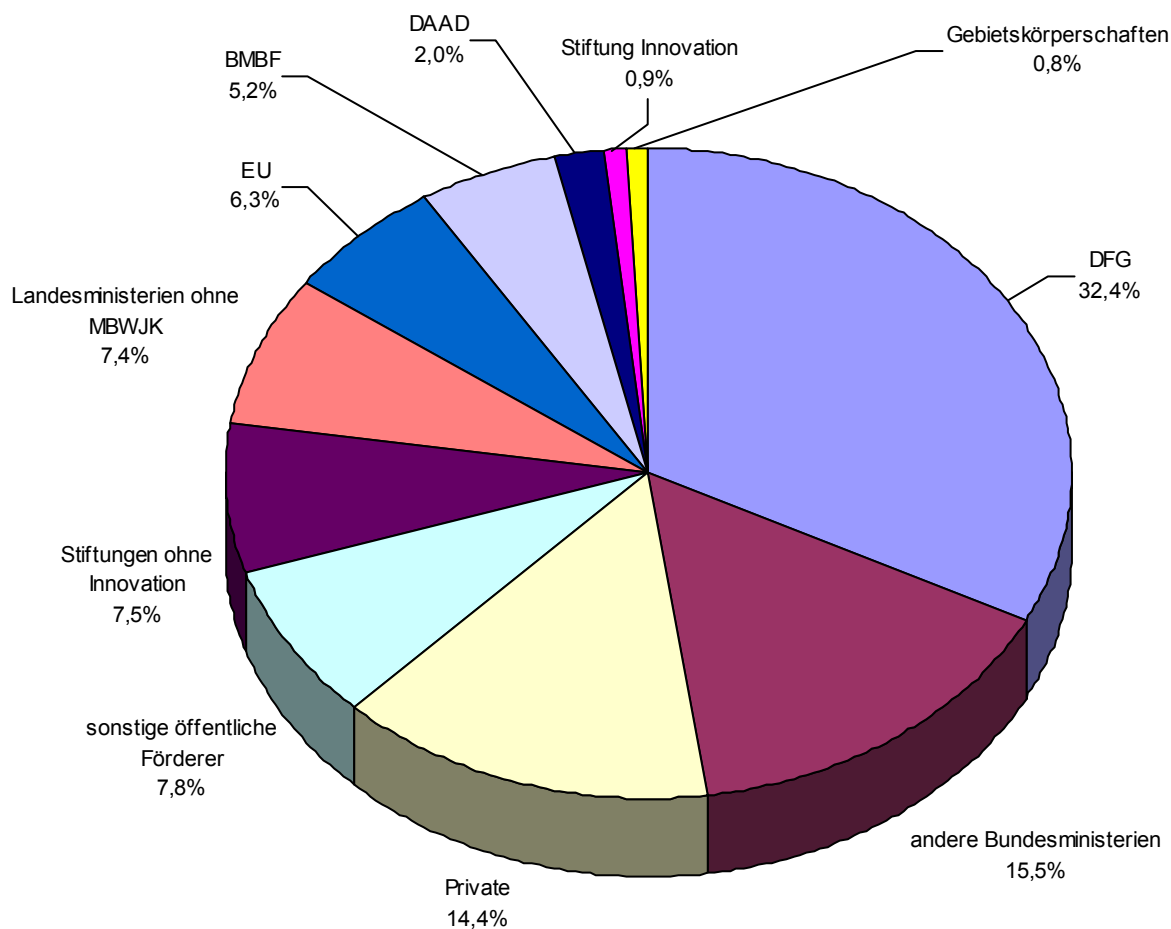

I.5.3 Entwicklung der Drittmittelausgaben

Tabelle:

Entwicklung der Drittmittelausgaben nach Forschungseinheiten in Tausend €
(einschließlich Anteile an SFB und Kompetenzzentren)

	2005	2006	2007	2008	2009
Pädagogik		95	133	169	312
Philosophie		47	7	1	58
Psychologie		1.487	1.359	978	885
Psychobiologie (Forschungsinstitut)					13
Fachbereich I gesamt	0	1.629	1.499	1.149	1.268
Fachbereich II allgemein		10	4	7	5
Germanistik		629	943	1.019	910
Anglistik		7	4	3	57
Romanistik		27	20	42	19
Klassische Philologie		67	80	119	163
Slavistik/Russisch		50	75	119	138
Sinologie		61	36	27	34
Japanologie		72	18	30	48
Phonetik		2	1	0	18
Ling.Datenverarbeitung		0	0	0	6
Medienwissenschaft		284	271	315	352
Fachbereich II gesamt	0	1.210	1.453	1.680	1.751
Fachbereich III allgemein		7	1		0
Geschichte		1.777	1.526	1.517	1.880
Politikwissenschaft		262	316	284	262
Klassische Archäologie		270	100	31	31
Ägyptologie		15	8	52	47
Kunstgeschichte		376	306	383	458
Fachbereich III gesamt	0	2.708	2.257	2.267	2.678
Fachbereich IV allgemein		102	109	76	9
BWL		546	404	438	546
Soziologie		381	239	513	347
VWL		112	329	263	181
Mathematik		109	146	202	407
Informatik		162	138	172	238
Wirtschaftsinformatik		346	164	113	117
Fachbereich IV gesamt	0	1.758	1.528	1.777	1.844
Fachbereich V allgemein		24	45	33	46
Rechtswissenschaft		189	178	251	320
Fachbereich V gesamt	0	212	223	284	366
Fachbereich VI allgemein		12	1	3	73
Geographie		374	556	432	315
Geowissenschaften		2.083	2.109	2.298	2.706
Fachbereich VI gesamt	0	2.469	2.666	2.733	3.095
sonstige Bereiche	0	4.217	3.860	3.792	2.628
Universität gesamt	0	14.203	13.487	13.681	13.630

I.5.4 Aktuelle Drittmittelausgaben

Tabelle:

Übersicht der Drittmittelausgaben und Forschungseinheiten bzw. Fachbereichen nach Ausgabenarten in Tausend € im Vorjahr

	Personalausgaben	Sachausgaben	Investitionsausgaben	Ausgaben gesamt
Pädagogik	240	69	3	312
Philosophie	47	11		58
Psychologie	630	215	40	885
Psychobiologie (Forschungsinstitut)	13			13
Fachbereich I gesamt	930	295	43	1.268
Fachbereich II allgemein		5		5
Germanistik	856	54		910
Anglistik	54	3		57
Romanistik	5	15		19
Klassische Philologie	155	8	1	163
Slavistik/Russisch	132	6		138
Sinologie	21	13		34
Japanologie	44	4		48
Phonetik	15	2		18
Ling.Datenverarbeitung	6	0		6
Medienwissenschaft	326	26		352
Fachbereich II gesamt	1.614	136	1	1.751
Fachbereich III allgemein		0		0
Geschichte	1.659	222		1.880
Politikwissenschaft	220	42		262
Klassische Archäologie	28	3		31
Ägyptologie	47			47
Kunstgeschichte	325	133		458
Fachbereich III gesamt	2.279	399	0	2.678
Fachbereich IV allgemein	6	3		9
BWL	337	201	8	546
Soziologie	311	34	1	347
VWL	85	96		181
Mathematik	362	45		407
Informatik	210	24	4	238
Wirtschaftsinformatik	114	4		117
Fachbereich IV gesamt	1.424	407	13	1.844
Fachbereich V allgemein		46		46
Rechtswissenschaft	260	60		320
Fachbereich V gesamt	260	106	0	366
Fachbereich VI allgemein		73		73
Geographie	123	190	2	315
Geowissenschaften	1.763	894	49	2.706
Fachbereich VI gesamt	1.886	1.158	52	3.095
sonstige Bereiche	733	1.838	56	2.628
Universität gesamt	9.126	4.339	164	13.630
in %	66,96%	31,83%	1,21%	100,00%

Tabelle:

**Drittmittelprojekte und -personal nach Forschungseinheiten und Instituten im Vorjahr
(Stichtag Personaldaten: 31.03.)**

	Projekte Anzahl	Wiss. Mitarbeiter		Wiss. Hilfskräfte		Nichtwiss. Mitarbeiter
		gesamt	weiblich	gesamt	weiblich	
Pädagogik	17	3,75	3,75	1,56	1,56	
Philosophie	1	1,00				
Psychologie	27	4,75	3,75	9,34	5,57	0,50
Psychobiologie (Forschungsinstitut)	1	1,00	1,00	1,03	0,38	1,38
Fachbereich I gesamt	46	10,50	8,50	11,93	7,51	1,88
Fachbereich II allgemein	1					
Germanistik	31	7,50	3,50	4,66	3,08	1,36
Anglistik	2					
Romanistik	2					
Klassische Philologie	8	1,00	0,50	0,21	0,21	
Slavistik/Russisch	3	1,00	1,00	0,15		
Sinologie	4					
Japanologie	1					
Phonetik	1					
Medienwissenschaft	11	3,00	0,50	1,54	1,28	
Fachbereich II gesamt	64	12,50	5,50	6,55	4,56	1,36
Fachbereich III allgemein	1					
Geschichte	29	4,00	0,50	1,03	0,92	0,50
Politikwissenschaft	4	2,00	2,00			
Klassische Archäologie	2					
Ägyptologie	2					
Kunstgeschichte	8	1,00		0,87	0,87	
Fachbereich III gesamt	46	7,00	2,50	1,90	1,80	0,50
Fachbereich IV allgemein	2	1,00	1,00	0,38	0,13	
BWL	20	2,30	0,75	0,41		
Soziologie	15	5,97	2,97	1,49	0,56	
VWL	9	1,00		0,41		
Mathematik	13	3,01	1,00	1,61	0,58	
Informatik	11	3,00		2,67	0,92	
Wirtschaftsinformatik	5	1,50	1,50	0,90	0,18	
Fachbereich IV gesamt	75	17,78	7,22	7,87	2,38	0,00
Fachbereich V allgemein	3					
Rechtswissenschaft	7	0,13	0,13	0,56	0,56	
Fachbereich V gesamt	10	0,13	0,13	0,56	0,56	0,00
Geographie	15	2,25	0,75	0,49	0,13	
Geowissenschaften	56	21,70	7,85	8,49	2,57	5,04
Fachbereich VI gesamt	71	23,95	8,60	8,97	2,70	5,04
Institute allgemein		1,50		4,30	2,86	0,50
SFB 600 II	78	22,72	13,92	9,48	3,94	3,26
Graduiertenkollegs	3					
Stiftungsprofessuren	1					
IRP	2					
IUTR	6	1,75		0,56	0,31	
IAAEG	2					
FPP	1					
ZPID	4	1,75	1,25	0,21	0,21	
Cusanus - Institut	5	0,77				0,50
Transferstelle	1					
Zentral	12			1,44	0,67	3,99
Akademisches Auslandsamt	27					
Universitätsbibliothek	2					
An-Institute	8					
Institute gesamt	152	28,49	15,17	15,98	7,99	8,24
Universität gesamt	464	100,35	47,61	53,77	27,50	17,02

Personaldaten dargestellt als VZÄ

Tabelle:
Promotionsstipendien aus Fördermitteln des Landes Rheinland-Pfalz

Lehreinheit	Anzahl der Stipendien															
	1999 - 2001				2002 - 2004				2005 - 2007				2008 - 2009			
	gesamt		mit Erfolg		gesamt		mit Erfolg		gesamt		mit Erfolg		gesamt		mit Erfolg	
	ges.	weibl.	ges.	weibl.	ges.	weibl.	ges.	weibl.	ges.	weibl.	ges.	weibl.	ges.	weibl.	ges.	weibl.
Pädagogik	0	0			2	2	2	2	0	0						
Philosophie	1	0	1	0	2	0	2	0	2	1	1					
Psychologie	2	1	1	1	4	1	2	1	3	3	2	2	1	1		
Fachbereich I gesamt	3	1	2	1	8	3	6	3	5	4	3	2	1	1	0	0
Germanistik	2	1	1	0	2	0	1		1	1			2	2		
Anglistik	0	0			2	2	1	1	3	1	1					
Romanistik	0	0			1	1	1	1	0	0						
Klassische Philologie	0	0			0	0			0	0						
Slavistik/Russisch	0	0			0	0			1	1						
Sinologie	0	0			0	0			0	0						
Japanologie	1	1			0	0			0	0			1			
Phonetik	1	1	1	1	0	0			0	0						
Ling.Datenverarbeitung	0	0			0	0			0	0						
Medienwissenschaft	0	0			1	1			0	0						
Fachbereich II gesamt	4	3	2	1	6	4	3	2	5	3	1	0	3	2	0	0
Geschichte	6	3	3	1	1	0	1	0	0	0						
Politikwissenschaft	0	0			2	1	1	1	1	1			1	1		
Klassische Archäologie	0	0			0	0			0	0						
Ägyptologie	0	0			0	0			0	0						
Kunstgeschichte	1	0	1	0	0	0			1	1			1	1		
Papyrologie	0	0			0	0			1	1	1	1				
Fachbereich III gesamt	7	3	4	1	3	1	2	1	3	3	1	1	2	2	0	0
BWL	0	0			1	1	1	1	0	0						
Soziologie	0	0			0	0			0	0						
VWL	0	0			1	1	1	1	0	0			1			
Mathematik	1	1			2	0	1	0	1	1	1	1	5	0	0	0
Informatik	0	0			0	0			0	0						
Fachbereich IV gesamt	1	1	0	0	4	2	3	2	1	1	1	1	6	0	0	0
Rechtswissenschaft	3	2	3	2	5	2	4	2	5	3	5	3	3	1	1	
Fachbereich V gesamt	3	2	3	2	5	2	4	2	5	3	5	3	3	1	1	0
Geographie/Geowissenschaften	4	2	4	2	3	1	3	1	2	1			2	1	0	
Fachbereich VI gesamt	4	2	4	2	3	1	3	1	2	1	0	0	2	1	0	0
Universität gesamt	22	12	15	7	29	13	21	11	21	15	11	7	17	7	1	0

Tabelle:
Strukturdaten Sonderforschungsbereich/ Exzellenzcluster

1. FZE						
Forschungszentrum "Europa - Strukturen langer Dauer und Gegenwartsprobleme"						
Beteiligte Fächer	Mitarbeiter aus verschiedenen Bereichen, Sach- und Investitionsausgaben für strukturbildende Maßnahmen					
Laufzeit	2008 - 2011					
Verlängerungsphase						
Zahl der beteiligten Wissenschaftler						
davon Professoren						
davon Stipendiaten						
Fördervolumen in T€	2008	300,00	2011	385,00		
	2009	385,00				
	2010	385,00				
Finanzierung	Land Rheinland-Pfalz (Forschungsinitiative Stufe III)					
2. SFB 600						
Fremdheit und Armut:						
Wandel von Inklusions- und Exklusionsformen von der Antike bis zur Gegenwart						
Beteiligte Fächer	Geschichte, Kunstgeschichte, Rechtsgeschichte, Germanistik, Politikwissenschaft, Kath. Theologie, Soziologie					
Laufzeit	2002 - 2012					
Verlängerungsphase						
Zahl der beteiligten Wissenschaftler	47					
davon Professoren	13					
davon Stipendiaten						
Fördervolumen in T€	2002	780,05	2005	1.494,10	2008	1.530,90
	2003	892,90	2006	1.696,70	2009	2.053,60
	2004	920,20	2007	1.573,40		
Finanzierung	DFG					

Tabelle:
Strukturdaten Sonderforschungsbereich/ Exzellenzcluster

3. Exzellenzcluster						
Gesellschaftliche Abhängigkeiten und soziale Netzwerke. Historische Forschungen und Gegenwartsanalysen zu Chancen und Risiken einer sozialen Beziehungsform						
Beteiligte Fächer	Ethnologie (Trier), Geschichte (Mainz, Trier), Kriminologie (Mainz), Medizin (Mainz), Pädagogik (Mainz), Rechtswissenschaften (Mainz), Soziologie (Trier), Wirtschaftswissenschaften (Mainz)					
Laufzeit	2005 - 2011					
Verlängerungsphase						
Zahl der beteiligten Wissenschaftler	45 (31 Trier, 14 Mainz)					
davon Professoren	18 (12 Trier, 6 Mainz)					
davon Stipendiaten						
Fördervolumen in T€	2005	360,00	2008	538,00	2011	800,00
	2006	865,00	2009	800,00		
	2007	988,00	2010	800,00		
Finanzierung	Land Rheinland-Pfalz (Forschungsinitiative)					

Tabelle:**Strukturdaten Graduiertenkollegs/ Graduiertenzentrum der Exzellenz****Sklaverei - Knechtschaft und Frondienst - Zwangsarbeit. Unfreie Arbeits- und Lebensformen von der Antike bis zum 20. Jahrhundert (GRK 846)**

Beteiligte Fächer	Ethnologie, Geschichte (Alte, Mittelalter, Neuere/Neueste), Kunstgeschichte, Klassische Philologie, Philosophie, Rechtswissenschaft
Zahl der beteiligten Hochschullehrer/Doz./innen:	18
Sprecherin	Prof. Dr. Elisabeth Herrmann-Otto
Laufzeit	01.04.2003 - 31.03.2009
Zahl der Kollegiaten	13 (2 Postdoc-Stipendiaten, 11 Doktoranden)
Finanzierung	DFG

International Research Training Group "Psychoneuroendokrinology of stress from Genes and Molecules to Affect and Cognition" (GRK 1389)

Beteiligte Fächer	Forschungsinstitut für Psychobiologie, Psychologie, Center of Drug Research (Leiden, Amsterdam)
Zahl der beteiligten Hochschullehrer/Doz./innen:	16 (10 Trier, 6 Leiden)
Sprecher	Prof. Dr. Hartmut Schächinger
Laufzeit	01.09.2006 - 01.03.2011
Zahl der Kollegiaten	26 (13 Stipendiaten, 13 Kollegiaten)
Finanzierung	DFG, NWO (für Universität Leiden)

Verbesserung der Normsetzung und Normanwendung im integrierten Umweltschutz durch rechts- und naturwissenschaftliche Kooperation (GRK 1319)

Beteiligte Fächer	IUTR, Biogeographie, Bodenkunde, Ökotoxikologie
Zahl der beteiligten Hochschullehrer/Doz./innen:	12
Sprecher	Prof. Dr. Reinhard Hendler
Laufzeit	01.10.2006 - 01.04.2011
Zahl der Kollegiaten	26 (22 aus DFG-Mitteln, 4 anderweitige Mittel)
Finanzierung	DFG

Tabelle:

Strukturdaten Graduiertenkollegs/ Graduiertenzentrum der Exzellenz

Improving the Design of Labour Market Institutions and Practice	
Beteiligte Fächer	Wirtschaftswissenschaften , Rechtswissenschaften, Soziologie Assoziierte innerhalb des Bereiches Hochschullehrer/innen aus Aachen, Ingolstadt,
Zahl der beteiligten Hochschullehrer/Doz./innen:	7 + 6 Assoz.
Sprecher	Prof. Dr. Dieter Sadowski
Laufzeit	seit Wintersemester 2005/2006
Zahl der Kollegiaten	6 (und 7 assoziierte Kollegiaten)
Finanzierung	Land Rheinland-Pfalz (Hochschulsonderprogramm "Wissen schafft Zukunft")

Tabelle:

**Entwicklung der Strukturdaten der Universitätsbibliothek
(zum 31.12. des Vorjahres)**

Jahr	Sach- ausgaben in €	davon Literatur in €	davon Zeitschriften in €	(volle) Personal- stellen	Ausleih- vorgänge	nehmende Fernleihe	davon positiv erledigt	gebende Fernleihe	davon positiv erledigt
	(1)	(2)	(3)	(4)	(5)	(6)		(7)	
2000	1.922.460,00	1.695.440,00	952.030,00	96,0	439.000	24.344	23.428	33.298	23.089
2001	1.893.310,00	1.385.600,00	709.160,00	96,0	449.000	23.341	19.209	23.859	19.137
2002	1.943.000,00	1.631.000,00	817.000,00	96,0	427.000	23.018	17.608	27.483	19.725
2003	1.716.000,00	1.509.000,00	760.000,00	96,4	369.000	38.472	33.429	38.403	24.348
2004	1.567.860,00	1.347.527,00	774.324,00	96,4	368.121	39.928	36.094	47.983	31.292
2005	1.867.375,00	1.618.108,00	788.776,00	95,4	373.403	41.851	34.840	36.560	30.817
2006	2.026.142,00	1.746.242,00	815.211,00	95,4	377.686	41.987	36.755	37.113	32.995
2007	1.888.959,00	1.652.174,00	780.877,00	95,5	396.759	44.474	37.350	35.770	32.302
2008	2.028.429,00	1.775.482,00	823.377,00	94,5	417.141	42.511	35.164	41.005	34.488
2009	2.095.890,00	1.822.854,00	801.032,00	93,5	416.458	44.416	37.201	36.713	31.739

Jahr	Kosten pro Band in €	Kosten pro Zeitschrift in €	Zugang in Bänden	Bestand Bücher	Bestand E-Book	Zeitschriften lfd. Titel
	(8)	(9)	(10)	(11)	(12)	(13)
2000	91,01	151,85	25.000	1.382.000		5.376
2001	107,37	173,84	18.000	1.391.000		5.137
2002	99,00	181,00	19.000	1.414.000		4.919
2003	83,00	147,00	13.000	1.428.000		5.053
2004	97,00	209,00	33.743	1.461.449		4.785
2005	90,00	213,00	25.630	1.483.171		4.632
2006	88,00	224,00	23.593	1.506.764		4.493
2007	92,00	229,00	19.939	1.526.703		4.469
2008	86,00	248,00	20.291	1.546.994	350.000	4.139
2009	78,00	234,00	23.857	1.570.851	367.737	4.146

Tabelle:
Buchbestand nach Fachkontingenten
(ohne Medien, Mikroformen, Karten, Noten, CD-Rom)
(zum 31.12. des Vorjahres)

Signaturgruppe	Fach	Bände insgesamt	Monographien	Zeitschriften	in % vom Gesamtbestand
0100	Allgemeines	132.777	91.387	41.390	8,7%
1000	Pädagogik	61.215	50.493	10.722	4,0%
1100	Psychologie	71.013	56.886	14.127	4,7%
1200	Philosophie	37.967	30.036	7.931	2,5%
2000/2010	Allg. Sprach- u. Literaturwiss. / LDV	29.940	17.436	12.504	2,0%
2100	Medienwissenschaft	7.643	6.870	773	0,5%
2200	Klass. Philologie	31.337	25.273	6.064	2,1%
2300/8500	Romanistik / Lusitanistik	83.101	68.778	14.323	5,5%
2400	Germanistik	91.097	79.671	11.426	6,0%
2500	Anglistik	73.720	61.419	12.301	4,9%
2600	Slavistik	29.757	24.780	4.977	2,0%
2700	Sinologie	36.005	30.488	5.517	2,4%
2800	Japanologie	20.422	18.497	1.925	1,3%
3000	Mittlere u. neuere Geschichte	99.345	81.350	17.995	6,5%
3100	Alte Geschichte	33.055	27.733	5.322	2,2%
3200	Archäologie	17.732	13.283	4.449	1,2%
3300	Kunstgeschichte	36.648	31.923	4.725	2,4%
3400	Ägyptologie	12.962	11.172	1.790	0,9%
3800	Politikwissenschaft	69.749	54.571	15.178	4,6%
3900/4000	Soziologie / Ethnologie	63.497	54.570	8.927	4,2%
4500	Geographie / Geowissensch.	114.303	87.721	26.582	7,5%
5000/5100	BWL / VWL	133.638	104.153	29.485	8,8%
5500	Mathematik	35.323	22.217	13.106	2,3%
6000	Rechtswissenschaften	164.948	119.447	45.501	10,9%
7200/7300	Informatik / URT	27.535	22.489	5.046	1,8%
8400	Galicistik	3.028	2.668	360	0,2%
	Summe	1.517.757	1.195.311	322.446	100,0%
	- Abgänge	5.894			
	Dissertationen	58.988			
	<u>Gesamtsumme</u>	<u>1.570.851</u>			

Tabelle:

Entwicklung der Strukturdaten des Zentrums für Informations-, Medien- und Kommunikationstechnologie (ZIMK)

Jahr	Verfügbare Haushaltsmittel (TG 71) in €	davon:					Personal		Auszubildende
		Internet/ Netzwerk	Wartung, Lizenzen	Hilfskräfte	Server/ sonst. Geräte	Sonstige Ausgaben	Gesamt	Wiss. Mitarbeiter	
2001	511.280	178.950	112.480	153.390	40.900	25.560	30	12	
2002	511.000	175.000	110.000	150.000	40.000	36.000	31	12	
2003	398.000	179.000	107.000	81.000	21.000	10.000	30	13	
2004	398.000	119.000	121.000	121.000	26.000	11.000	22,4	13	
2005	460.000	120.000	170.000	90.000	50.000	30.000	23,5	12,5	16
2006	557.000	80.000	190.000	130.000	110.000	47.000	23,5	12,5	16
2007	568.960	165.000	180.000	100.000	98.000	25.960	23,5	12,5	16
2008	614.250	150.000	200.000	125.000	100.000	39.250	23,5	12,5	16
2009	614.250	150.000	240.000	125.000	70.000	29.250	22,5	13,5	16
2010	609.375	150.000	240.000	125.000	70.000	24.375	24,25	13,5	16

Jahr	Netzanschlüsse		Nutzer Funk-LAN	Datenvolumen		Benutzer				Kurse durch Mitarbeiter		
	verfügbar	genutzt		Ausgang in TB/Mon.	Eingang in TB/Mon.	Gesamt	Mitarbeiter	Studierende	Externe	Lehrveranstaltungen	Kompakt-/Ferienkurse	Durchschn. Teilnehmer
2001	2.900									8	120	25
2002	3.100									8	120	25
2003	3.200									5	60	25
2004	n.b.									3	53	25
2005	6.000	5.500	1.500	1	2	15.650	2.000	13.000	650	3	55	25
2006	6.300			2	4	16.000	2.000	13.300	700	3	55	25
2007	8.500	6.800	1.800	2	4	17.000	2.000	14.000	1.000	3	55	25
2008	8.600	7.000	1.800	2	4	17.000	2.000	14.000	1.000	3	55	25
2009	8.600	7.000	1.800	2	4	17.000	2.000	14.000	1.000	3	55	25
2010	8.600	7.000	1.800	2	4	17.000	2.000	14.000	1.000	3	55	25

Tabelle:
Entwicklung der Studierendenförderung nach dem
Bundesausbildungsförderungsgesetz (BAföG)

Jahr	Zahl der Studierenden gesamt	Zahl der BAföG-Anträge gesamt	davon Erstanträge	ausgezahlte Fördermittel in €	Relation Anträge zu Zahl der Studierenden	Relation Fördermittel zu Antragsteller
2000	11.046	2.213	661	4.571.615	0,20	2.065,80
2001	11.340	2.667	1.002	5.403.376	0,24	2.026,01
2002	11.867	3.056	1.108	6.940.786	0,26	2.271,20
2003	12.660	3.100	987	7.555.225	0,24	2.437,17
2004	13.082	3.330	1.052	8.035.300	0,25	2.413,00
2005	13.328	3.312	1.085	8.015.185	0,25	2.420,04
2006	13.755	3.453	1.065	8.330.716	0,25	2.412,60
2007	13.933	3.329	1.067	8.398.404	0,24	2.522,80
2008	13.982	3.649	1.294	9.203.792	0,26	2.522,28
2009	14.639	3.728	1.197	11.381.621	0,25	3.053,01

Tabelle:
Entwicklung des Studierendenwerkes Trier - Teil 1
(zum 31.12. des Vorjahres)

Jahr	Finanzierungsbedarf in €	Anteil			Semesterbeiträge gesamt in €	Beschäftigte	davon		Zivildienstleistende
		Eigen-einnahmen	Landes-zuschuss	Soz./Kultur (Sem.Beitr.)			Auszu-bildende	Schwer-behind.	
2000	10.916.082	63,4%	17,3%	19,3%	2.298.922	158	2	18	9
2001	12.198.402	59,7%	15,0%	25,3%	3.014.577	158	2	14	11
2002	12.171.000	59,6%	13,6%	26,8%	3.184.321	152	2	17	14
2003	13.150.000	58,1%	11,8%	30,1%	3.871.031	149	3	18	13
2004	13.785.000	55,3%	8,7%	36,0%	4.625.664	158	4	17	12
2005	16.010.353	59,2%	8,0%	32,8%	4.846.980	159	3	17	14
2006	16.446.000	62,0%	7,2%	30,8%	5.067.389	159	2	17	8
2007	18.320.500	62,6%	6,3%	31,1%	5.697.819	170	2	20	14
2008	18.607.766	62,3%	6,8%	30,9%	5.708.602	170	2	25	6
2009	18.682.773	60,8%	6,7%	32,5%	6.072.447	171	3	20	4

Jahr	Wohnheimplätze	Zimmervermittlung		Ferienvermietung	Umzugs-wagen Auslastung	Papa-Mama Knete	Rechts-beratungs-scheine	Psycho-soziale Beratungen
		gesamt	Anfragen					
2000	1.562	819	979	123	87,0%		266	725
2001	1.484	580	940	144	82,3%		228	726
2002	1.484	815	1.314	119	86,7%		215	865
2003	1.484	818	1.077	112	77,5%		235	701
2004	1.484	749	1.234	107	78,1%		239	514
2005	1.488	753	1.203	135	86,5%		187	576
2006	1.488	891	1.125	136	91,3%		273	597
2007	1.594	958	978	142	93,0%		213	686
2008	1.594	805	1.105	137	93,4%	3.000,00	279	802
2009	1.594	620		134	90,4%	4.500,00	248	846

Tabelle:
Entwicklung des Studierendenwerkes Trier - Teil 2
(zum 31.12. des Vorjahres)

Jahr	Unterstützungsdarlehen		Examenabschlussdarl.		Soziale Unterstützung		BAFöG Überbrückung	
	Anzahl	in €	Anzahl	in €	Anzahl	in €	Anzahl	in €
2000	34	32.375,00	18	26.842,82	98	25.564,59		
2001	26	31.270,61	11	16.872,63	90	25.533,92		
2002	21	27.200,00	6	10.800,00	67	15.660,00		
2003	15	16.801,00	2	3.300,00	91	22.443,00		
2004	4	4.800,00	6	10.800,00	93	21.850,00		
2005	5	6.850,00	7	12.100,00	44	9.703,00		
2006	9	13.400,00	3	5.400,00	22	6.250,00		
2007	13	23.100,00	2	3.600,00	10	4.500,00	27	26.800,00
2008	16	26.700,00	6	10.800,00	3	2.602,00	30	50.000,00
2009	8	12.155,00	4	7.200,00	7	2.520,00	41	40.250,00

Jahr	Freitische		Mensaessen			Kultur- förderung in €	Ausweisausstellung	
	Anzahl	in €	Gesamt	Schneiders- hof	Tarforst		deutsch- französisch	ISIC
2000	153	7.979,22	829.217	168.709	660.508	9.016,63	8	206
2001	152	8.800,61	765.027	154.536	610.491	3.579,04	20	184
2002	189	11.057,00	808.833	162.723	646.110	8.184,00	14	190
2003	217	12.733,50	913.346	191.974	721.372	4.053,00	7	185
2004	216	12.636,00	929.115	208.172	720.943	7.869,63	12	201
2005	110	5.889,00	927.451	206.585	720.866	9.769,05	6	142
2006	20	1.872,00	931.791	207.202	724.589	9.743,35	4	209
2007	6	702,00	911.130	189.617	721.513	7.143,50	3	187
2008	8	1.012,05	937.473	198.582	738.891	10.690,99	0	165
2009	14	1.522,50	919.137	197.894	721.243	12.606,84	5	181

Tabelle + Graphik:

Entwicklung der Relation von Studierenden und Personal zu den Ausgaben

Jahr	Gesamtsumme				Relationen		
	Personal	Studierende	Ausgaben nominal in T€	Ausgaben real in T€	Studierende/ Personal	Ausgaben nominal/ Studierende	Ausgaben real/ Studierende
2001	887,75	11.340	6.307	6.674	12,77	556 €	589 €
2002	891,50	11.867	5.982	6.238	13,31	504 €	526 €
2003	890,75	12.660	5.560	5.738	14,21	439 €	453 €
2004	904,50	13.082	5.690	5.777	14,46	435 €	442 €
2005	911,31	13.328	6.298	6.298	14,63	473 €	473 €
2006	922,96	13.755	6.691	6.586	14,90	486 €	479 €
2007	916,98	13.933	6.536	6.290	15,19	469 €	451 €
2008	907,31	13.982	6.958	6.527	15,41	498 €	467 €
2009	961,60	14.639	6.934	6.480	15,22	474 €	443 €
2010	972,91	14.612	6.998		15,02	479 €	



Tabelle + Graphik:

Entwicklung der Relation von Studierenden zu Lehrkräften innerhalb der Fachbereiche

Jahr	Studierende	Lehrkräfte			Relation Studierende zu		
		Mittelbau	Professoren	gesamt	Mittelbau	Professoren	gesamt
2001	10.900	308,50	160,00	468,50	35,33	68,13	23,27
2002	11.231	309,25	162,00	471,25	36,32	69,33	23,83
2003	12.258	310,50	161,00	471,50	39,48	76,14	26,00
2004	12.827	304,75	158,50	463,25	42,09	80,93	27,69
2005	13.040	296,25	158,50	454,75	44,02	82,27	28,68
2006	13.396	294,90	156,50	451,40	45,43	85,60	29,68
2007	13.496	288,25	153,50	441,75	46,82	87,92	30,55
2008	13.471	277,08	162,17	439,25	48,62	83,07	30,67
2009	14.112	301,10	171,50	472,60	46,87	82,29	29,86
2010	14.076	304,85	175,50	480,35	46,17	80,21	29,30

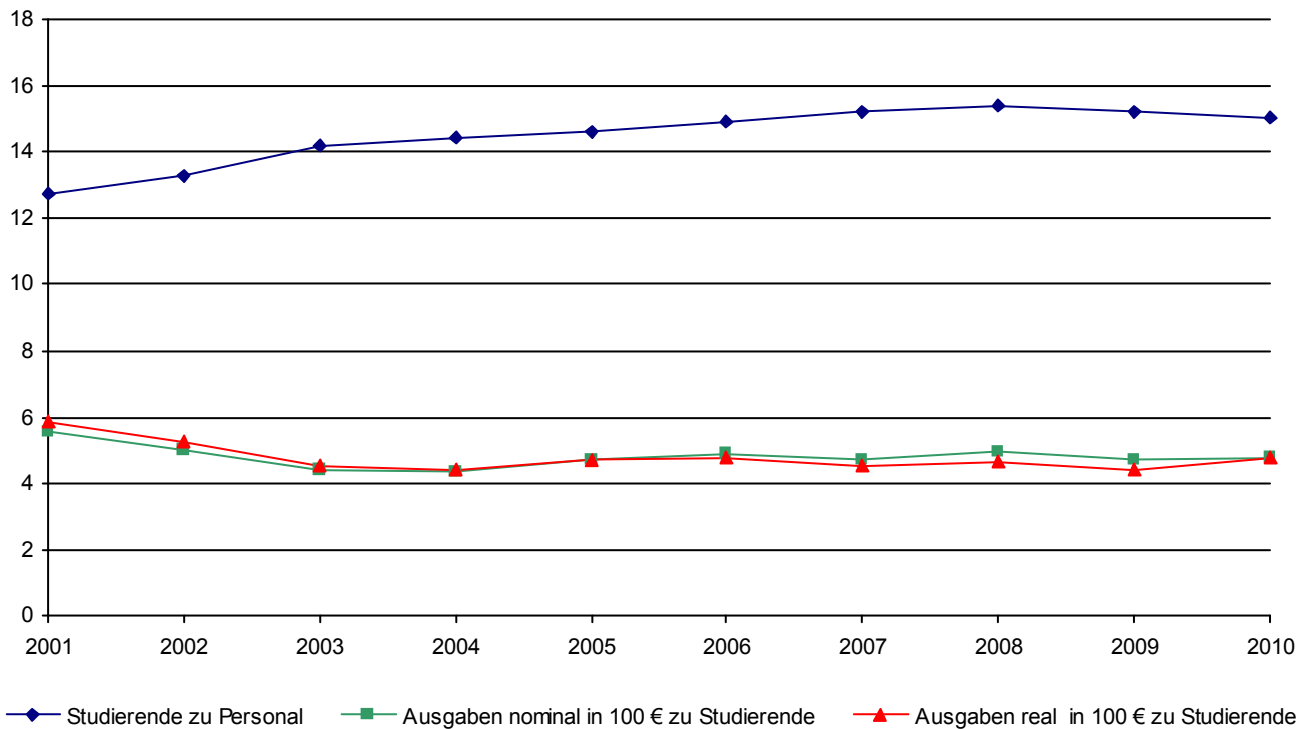

Tabelle:

**Entwicklung der Relation von Studierenden zu wissenschaftlichem Lehrpersonal
(Professoren und Mittelbau) nach Lehreinheiten und Fachbereichen**

	2006	2007	2008	2009	2010		
					Relation	Studierende	Lehrkräfte
Pädagogik	55,0	54,8	55,4	58,1	48,6	1.129	23,3
Philosophie	17,2	20,0	20,9	21,0	20,0	180	9,0
Psychologie	27,3	27,2	26,1	20,4	21,5	991	46,0
Psychobiologie (Forschungsinstitut)	2,6	3,2	3,1	5,0	5,5	22	4,0
Fachbereich I	30,0	31,1	30,6	29,1	28,2	2.322	82,3
Germanistik	37,9	41,3	40,2	43,1	41,4	1.304	31,5
Anglistik	38,7	44,4	45,9	47,9	47,1	872	18,5
Romanistik	17,6	20,3	21,7	21,3	20,6	401	19,5
Klassische Philologie	9,0	16,0	22,0	27,0	27,0	108	4,0
Slavistik/Russisch	7,3	9,8	13,1	13,8	13,8	62	4,5
Sinologie	15,9	21,1	22,5	24,4	25,2	189	7,5
Japanologie	32,2	41,0	43,7	44,9	45,7	320	7,0
Phonetik	34,0	44,5	51,0	29,0	25,7	77	3,0
Ling.Datenverarbeitung	13,2	16,0	14,3	13,0	13,8	55	4,0
Medienwissenschaft	34,7	44,7	42,9	20,6	24,7	185	7,5
Fachbereich II	27,5	32,3	33,6	33,5	33,4	3.573	107,0
Geschichte	22,4	23,3	28,5	28,0	27,5	660	24,0
Politikwissenschaft	64,0	63,5	63,5	56,2	55,3	830	15,0
Klassische Archäologie	11,3	11,0	12,8	16,8	17,0	68	4,0
Ägyptologie	10,0	12,5	16,0	16,5	13,5	27	2,0
Kunstgeschichte	23,7	26,1	27,2	35,5	33,3	250	7,5
Papyrologie	6,0	6,0	6,0	7,0	7,0	7	1,0
Fachbereich III	31,8	32,0	35,0	35,3	34,4	1.842	53,5
BWL	34,1	30,7	29,4	30,9	35,5	1.297	36,5
Soziologie	30,3	38,6	35,8	32,2	35,2	668	19,0
VWL	25,2	24,3	26,6	18,0	16,4	352	21,5
Mathematik	16,4	18,4	19,3	21,1	20,7	465	22,5
Informatik	17,4	17,1	15,2	14,8	13,6	258	19,0
Wirtschaftsinformatik	26,4	24,9	29,0	22,9	19,9	139	7,0
Fachbereich IV	25,9	26,3	26,0	24,3	25,3	3.179	125,5
Rechtswissenschaft	41,4	38,6	35,2	34,0	32,2	1.498	46,5
Fachbereich V	41,4	38,6	35,2	34,0	32,2	1.498	46,5
Geographie	50,9	45,7	42,5	42,7	38,7	889	23,0
Geowissenschaften	16,5	16,4	18,5	19,4	18,1	773	42,6
Fachbereich VI	30,5	28,5	28,2	28,0	25,3	1.662	65,6
Relation über Fachbereiche	29,7	30,6	30,7	29,9	29,3	14.076	480,4

Tabelle:

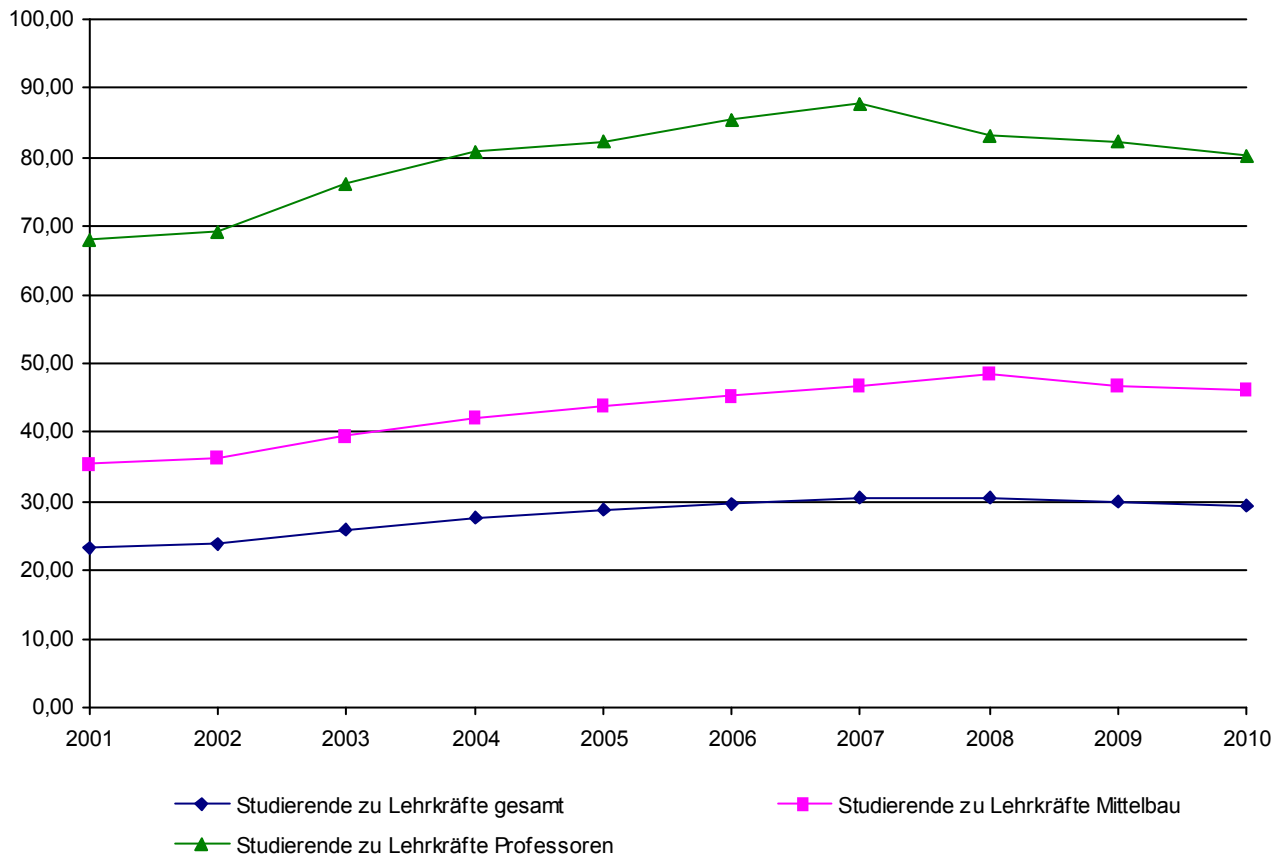
Entwicklung der Relation von Studierenden zu Professoren nach Lehreinheiten und Fachbereichen

	2006	2007	2008	2009	2010		
					Relation	Studierende	Lehrkräfte
Pädagogik	160,5	168,8	142,4	168,1	141,1	1.129	8,0
Philosophie	51,7	60,0	62,7	63,0	60,0	180	3,0
Psychologie	84,1	89,6	79,4	64,5	66,1	991	15,0
Psychobiologie (Forschungsinstitut)	7,0	7,0	6,7	10,0	11,0	22	2,0
Fachbereich I	89,3	95,4	86,0	87,1	82,9	2.322	28,0
Germanistik	111,7	119,4	108,6	115,5	130,4	1.304	10,0
Anglistik	109,7	122,0	130,2	126,7	145,3	872	6,0
Romanistik	67,0	75,0	82,6	83,2	80,2	401	5,0
Klassische Philologie	22,5	32,0	44,0	54,0	54,0	108	2,0
Slavistik/Russisch	20,0	27,0	29,5	31,0	31,0	62	2,0
Sinologie	55,5	74,0	84,5	91,5	94,5	189	2,0
Japanologie	80,5	102,5	131,0	104,7	80,0	320	4,0
Phonetik	68,0	89,0	102,0	87,0	77,0	77	1,0
Ling.Datenverarbeitung	66,0	64,0	57,0	52,0	55,0	55	1,0
Medienwissenschaft	95,5	100,5	96,5	61,7	61,7	185	3,0
Fachbereich II	83,8	94,0	97,3	96,4	99,3	3.573	36,0
Geschichte	61,5	69,1	80,1	74,6	73,3	660	9,0
Politikwissenschaft	174,8	165,2	145,8	120,4	118,6	830	7,0
Klassische Archäologie	22,5	22,0	25,5	33,5	34,0	68	2,0
Ägyptologie	20,0	25,0	32,0	33,0	27,0	27	1,0
Kunstgeschichte	79,0	78,3	49,0	66,5	50,0	250	5,0
Papyrologie	6,0	6,0	6,0	7,0	7,0	7	1,0
Fachbereich III	83,7	84,5	79,5	78,6	73,7	1.842	25,0
BWL	134,6	117,6	112,9	111,4	129,7	1.297	10,0
Soziologie	84,4	106,3	85,1	80,5	83,5	668	8,0
VWL	63,0	62,2	69,8	49,6	44,0	352	8,0
Mathematik	41,1	46,1	46,2	46,0	46,5	465	10,0
Informatik	53,7	60,0	47,0	45,5	43,0	258	6,0
Wirtschaftsinformatik	74,0	69,6	69,6	64,0	55,6	139	2,5
Fachbereich IV	76,1	78,3	73,6	68,5	71,4	3.179	44,5
Rechtswissenschaft	102,9	94,8	86,6	85,5	83,2	1.498	18,0
Fachbereich V	102,9	94,8	86,6	85,5	83,2	1.498	18,0
Geographie	140,0	128,6	117,0	121,4	88,9	889	10,0
Geowissenschaften	52,8	52,4	50,1	57,6	55,2	773	14,0
Fachbereich VI	91,6	86,3	76,9	81,9	69,3	1.662	24,0
Relation über Fachbereiche	85,6	87,9	83,1	82,3	80,2	14.076	175,5

Tabelle:

Hinweise zur flächenbezogenen Auslastung nach Lehreinheiten und Fachbereichen
(zum 31.10. des Vorjahres)

	HNF in m ²	studien- platz- relevant*	Flächen- richtwert	Studien- plätze	VZSÄ in RSZ**	Fläche pro VZSÄ	Stellen Prof.	Bürofläche m ²	Bürofl. pro Professor
Pädagogik	2.110,13	2.083,13	4,0	521	1.009,00	2,09	8,00	615,34	76,92
Philosophie	545,86	533,86	4,0	133	165,67	3,29	3,00	255,12	85,04
Psychologie	4.002,16	3.165,21	5,8	546	824,08	4,86	15,00	1.669,21	111,28
Psychobiologie (Forschungsin)	1.546,16	95,35	5,8	16	5,00	309,23	2,00	410,02	205,01
Fachbereich I gesamt	8.204,31	5.877,55		1.216	2.003,75	4,09	28,00	2.949,69	105,35
Germanistik	2.715,81	2.633,81	4,0	658	546,42	4,97	10,00	976,89	97,69
Anglistik	1.218,87	1.206,87	4,0	302	428,83	2,84	6,00	326,70	54,45
Romanistik	754,06	742,06	4,0	186	345,83	2,18	5,00	360,14	72,03
Klassische Philologie	288,83	288,83	4,0	72	82,83	3,49	2,00	141,29	70,65
Slavistik/Russisch	326,59	326,59	4,0	82	44,00	7,42	2,00	158,50	79,25
Sinologie	372,88	360,88	4,0	90	135,25	2,76	2,00	251,42	125,71
Japanologie	218,83	206,83	4,0	52	166,92	1,31	4,00	119,49	29,87
Phonetik	82,32	82,32	4,0	21	41,83	1,97	1,00	66,12	66,12
Ling.Datenverarbeitung	385,91	349,91	8,0	44	35,25	10,95	1,00	186,48	186,48
Medienwissenschaft	932,98	872,98	8,0	109	139,08	6,71	3,00	325,23	108,41
Fachbereich II gesamt	7.297,08	7.071,08		1.616	1.966,25	3,71	36,00	2.912,26	80,90
Geschichte	3.185,17	1.961,17	4,0	490	425,25	7,49	9,00	830,65	92,29
Politikwissenschaft	579,49	579,49	4,0	145	442,25	1,31	7,00	524,80	74,97
Klassische Archäologie	449,23	203,23	4,0	51	75,67	5,94	2,00	155,89	77,95
Ägyptologie	227,66	227,66	4,0	57	19,00	11,98	1,00	95,55	95,55
Kunstgeschichte	445,31	397,31	4,0	99	141,33	3,15	5,00	206,92	41,38
Papyrologie	53,15	53,15	4,0	13	3,75	14,17	1,00	42,55	42,55
Fachbereich III gesamt	4.940,01	3.422,01		855	1.107,25	4,46	25,00	1.856,36	74,25
BWL	3.271,80	3.187,80	4,0	797	1.178,92	2,78	10,00	923,27	92,33
Soziologie	880,17	784,17	4,0	196	510,42	1,72	8,00	617,53	77,19
VWL	1.072,09	988,09	4,0	247	273,83	3,92	8,00	744,80	93,10
Mathematik	1.556,02	1.544,02	5,0	309	310,75	5,01	10,00	731,54	73,15
Informatik	2.957,90	2.873,90	8,0	359	235,67	12,55	8,50	1.275,30	150,04
Fachbereich IV gesamt	9.737,98	9.377,98		1.908	2.509,58	3,88	44,50	4.292,44	96,46
Rechtswissenschaft	2.939,65	2.798,70	4,0	700	1.125,17	2,61	18,00	1.472,25	81,79
Fachbereich V gesamt	2.939,65	2.798,70		700	1.125,17	2,61	18,00	1.472,25	81,79
Geographie	2.936,65	2.770,65	5,0	554	520,00	5,65	10,00	984,29	98,43
Geowissenschaften	9.443,02	6.158,02	15,0	411	482,58	19,57	14,00	2.746,20	196,16
Fachbereich VI gesamt	12.379,67	8.928,67		965	1.002,58	12,35	24,00	3.730,49	155,44
Innerhalb der Fachbereiche	45.498,70	37.475,99		7.260	9.714,58	4,68	175,50	17.213,49	98,08

* Studienplatzrelevante Fläche bezogen auf Eigentum und Anmietungen

** ohne Zusatzstudiengänge

Tabelle:

Entwicklung der Relation der Abschlussprüfungen (Diplom, Staatsexamen, Lehramt, Magister) zu Professoren nach Fächern

	2005	2006	2007	2008	2009		
					Relation	Prüfungen	Professoren
Pädagogik	10,3	6,5	10,0	9,1	9,7	68	7,0
Philosophie	3,7	1,3	2,3	3,0	4,7	14	3,0
Psychologie	10,7	10,8	14,5	12,1	10,2	153	15,0
Psychobiologie (Forschungsinstitut)	0,0	0,0	0,0	0,0	0,0		2,0
Fachbereich I	8,2	7,4	10,0	8,8	8,7	235	27,0
Germanistik	10,7	10,1	10,9	14,2	14,6	161	11,0
Anglistik	9,2	11,2	12,3	16,3	15,7	110	7,0
Romanistik	5,2	8,0	6,8	11,4	13,6	68	5,0
Klassische Philologie	2,0	4,0	2,0	6,0	3,5	7	2,0
Slavistik/Russisch	0,5	2,0	0,5	1,5	1,0	2	2,0
Sinologie	5,5	3,0	1,5	1,5	5,0	10	2,0
Japanologie	1,5	1,0	1,5	4,0	4,3	13	3,0
Phonetik	5,0	4,0	11,0	7,0	8,0	8	1,0
Ling.Datenverarbeitung	7,0	8,0	5,0	7,0	5,0	5	1,0
Medienwissenschaft	8,0	5,5	11,0	11,5	6,3	19	3,0
Fachbereich II	6,9	7,5	8,0	10,9	10,9	403	37,0
Geschichte	5,3	5,5	6,1	6,0	8,9	80	9,0
Politikwissenschaft	8,4	12,8	16,6	16,1	10,4	73	7,0
Klassische Archäologie	1,5	2,0	1,5	0,5	1,0	2	2,0
Ägyptologie	1,0	0,0	1,0	2,0	2,0	2	1,0
Kunstgeschichte	2,0	4,0	5,0	1,2	4,0	16	4,0
Papyrologie	1,0	0,0	0,0	0,0	0,0		1,0
Fachbereich III	4,8	6,2	7,6	6,5	7,2	173	24,0
BWL	26,3	26,7	28,2	23,2	12,4	124	10,0
Soziologie	6,4	5,7	7,9	10,3	5,9	47	8,0
VWL	2,5	3,4	4,4	7,6	5,6	45	8,0
Mathematik	2,7	3,1	5,6	5,3	4,7	47	10,0
Informatik	3,3	2,7	4,4	2,8	4,3	26	6,0
Wirtschaftsinformatik	2,9	9,2	9,2	12,0	2,0	5	2,5
Fachbereich IV	8,1	8,8	10,7	10,5	6,6	294	44,5
Rechtswissenschaft	13,0	9,9	11,1	10,1	9,2	166	18,0
Fachbereich V	13,0	9,9	11,1	10,1	9,2	166	18,0
Geographie	8,7	12,6	10,6	9,8	7,3	154	21,0
Fachbereich VI	8,7	12,6	10,6	9,8	7,3	154	21,0
Relation über Fachbereiche	8,1	8,5	9,7	9,6	8,3	1.425	171,5

Tabelle:

Entwicklung der Relation der Abschlussprüfungen (Diplom, Staatsexamen, Lehramt, Magister) zu Lehrkräften nach Fächern

	2005	2006	2007	2008	2009		
					Relation	Prüfungen	Lehrkräfte
Pädagogik	3,6	2,2	3,2	3,6	3,4	68	20,3
Philosophie	1,2	0,4	0,8	1,0	1,6	14	9,0
Psychologie	3,5	3,5	4,4	4,0	3,2	153	47,5
Psychobiologie (Forschungsinstitut)	0,0	0,0	0,0	0,0	0,0		4,0
Fachbereich I	2,8	2,5	3,3	3,2	2,9	235	80,8
Germanistik	3,8	3,4	3,8	5,3	5,5	161	29,5
Anglistik	3,4	3,9	4,5	5,8	5,9	110	18,5
Romanistik	1,6	2,1	1,8	3,0	3,5	68	19,5
Klassische Philologie	0,8	1,6	1,0	3,0	1,8	7	4,0
Slavistik/Russisch	0,2	0,7	0,2	0,7	0,4	2	4,5
Sinologie	1,6	0,9	0,4	0,4	1,3	10	7,5
Japanologie	0,6	0,4	0,6	1,3	1,9	13	7,0
Phonetik	2,5	2,0	5,5	3,5	2,7	8	3,0
Ling.Datenverarbeitung	1,4	1,6	1,3	1,8	1,3	5	4,0
Medienwissenschaft	2,9	2,0	4,9	5,1	2,1	19	9,0
Fachbereich II	2,4	2,5	2,7	3,8	3,8	403	106,5
Geschichte	1,8	2,0	2,1	2,1	3,3	80	24,0
Politikwissenschaft	3,2	4,7	6,4	7,0	4,9	73	15,0
Klassische Archäologie	0,8	1,0	0,8	0,3	0,5	2	4,0
Ägyptologie	0,5	0,0	0,5	1,0	1,0	2	2,0
Kunstgeschichte	0,6	1,2	1,7	0,7	2,1	16	7,5
Papyrologie	1,0	0,0	0,0	0,0	0,0		1,0
Fachbereich III	1,8	2,4	2,9	2,9	3,2	173	53,5
BWL	6,7	6,8	7,4	6,1	3,4	124	36,0
Soziologie	2,4	2,1	2,9	4,3	2,4	47	20,0
VWL	1,0	1,4	1,7	2,9	2,0	45	22,0
Mathematik	1,1	1,2	2,2	2,2	2,2	47	21,8
Informatik	1,1	0,9	1,3	0,9	1,4	26	18,5
Wirtschaftsinformatik	1,1	3,3	3,3	5,0	0,7	5	7,0
Fachbereich IV	2,8	3,0	3,6	3,7	2,3	294	125,3
Rechtswissenschaft	5,1	4,0	4,5	4,1	3,7	166	45,3
Fachbereich V	5,1	4,0	4,5	4,1	3,7	166	45,3
Geographie	2,7	4,2	3,5	3,6	2,5	154	61,4
Fachbereich VI	2,7	4,2	3,5	3,6	2,5	154	61,4
Relation über Fachbereiche	2,8	3,0	3,4	3,6	3,0	1.425	472,6

Tabelle:

Entwicklung der Relation der Promotionen zu Professoren nach Fächern

	2005	2006	2007	2008	2009		
					Relation	Promotionen	Professoren
Pädagogik	0,0	0,0	0,7	0,3	0,0		7,0
Philosophie	0,7	0,7	0,7	0,7	0,7	2	3,0
Psychologie	1,0	0,4	1,4	1,4	1,0	15	15,0
Psychobiologie (Forschungsinstitut)	0,0	0,0	0,0	0,0	0,0		2,0
Fachbereich I	0,6	0,3	1,0	0,8	0,6	17	27,0
Germanistik	1,0	0,3	0,2	0,6	0,2	2	11,0
Anglistik	0,7	0,5	0,0	1,0	0,0		7,0
Romanistik	1,0	0,6	0,8	0,4	0,2	1	5,0
Klassische Philologie	0,0	0,5	0,0	0,0	0,0		2,0
Slavistik/Russisch	0,0	0,0	0,0	0,0	0,0		2,0
Sinologie	0,0	1,0	0,0	0,0	0,5	1	2,0
Japanologie	0,0	0,5	0,5	0,0	0,7	2	3,0
Phonetik	0,0	0,0	0,0	0,0	0,0		1,0
Ling.Datenverarbeitung	1,0	1,0	0,0	0,0	2,0	2	1,0
Medienwissenschaft	0,0	0,5	0,0	1,0	1,0	3	3,0
Fachbereich II	0,6	0,5	0,2	0,5	0,3	11	37,0
Geschichte	0,5	1,3	1,5	0,9	0,4	4	9,0
Politikwissenschaft	0,2	0,4	0,2	0,5	0,0		7,0
Klassische Archäologie	0,0	0,0	0,5	0,5	0,5	1	2,0
Ägyptologie	0,0	0,0	0,0	0,0	0,0		1,0
Kunstgeschichte	2,0	2,0	1,7	1,0	0,3	1	4,0
Papyrologie	0,0	0,0	0,0	0,0	0,0		1,0
Fachbereich III	0,6	0,9	1,0	0,7	0,3	6	24,0
BWL	0,4	0,8	1,7	1,1	1,2	12	10,0
Soziologie	0,6	0,7	1,3	0,1	0,5	4	8,0
VWL	0,6	0,3	0,2	0,8	0,3	2	8,0
Mathematik	0,4	0,2	0,3	0,4	0,3	3	10,0
Informatik	0,2	0,8	0,6	0,0	0,7	4	6,0
Wirtschaftsinformatik	0,0	0,0	0,8	0,0	0,0		2,5
Fachbereich IV	0,4	0,5	0,8	0,5	0,6	25	44,5
Rechtswissenschaft	1,3	2,1	1,8	1,8	1,8	32	18,0
Fachbereich V	1,3	2,1	1,8	1,8	1,8	32	18,0
Geographie	0,2	1,0	0,6	0,2	0,5	11	21,0
Fachbereich VI	0,2	1,0	0,6	0,2	0,5	11	21,0
Relation über Fachbereiche	0,6	0,8	0,8	0,7	0,6	102	171,5

Tabelle:

**Entwicklung der Relation zugewiesener Lehr- und Forschungsmittel zu Personal
(Stellen-Soll) nach Fachbereichen in Tausend €**
zu wissenschaftlichem Lehrpersonal

Jahr	Fachbereich						gesamt							
	I	II	III	IV	V	VI								
2001	5.764	3.865	5.207	3.889	5.797	8.103	5.036	2.359.583/ 468,5						
2002	4.845	3.350	4.518	3.492	4.889	7.184	4.384	2.065.741/ 471,3						
2003	4.223	3.114	3.927	3.171	4.346	6.290	3.916	1.846.622/ 471,5						
2004	4.153	3.297	3.838	3.389	4.132	6.483	4.000	1.852.916/ 463,3						
2005	4.505	4.008	4.518	4.057	7.498	6.393	4.801	2.183.099/ 454,8						
2006	5.133	4.433	5.037	4.446	8.194	6.955	5.297	2.391.194/ 451,4						
2007	5.286	4.551	4.844	4.428	7.807	6.370	5.224	2.307.864/ 441,8						
2008	6.029	5.335	5.932	5.074	8.242	7.204	5.973	2.623.799/ 439,3						
2009	5.647	5.211	6.056	4.806	7.735	6.650	5.702	2.695.000/ 472,6						
2010	5.872	483.000/ 82,3	5.411	579.000/ 107,0	6.150	329.000/ 53,5	4.622	580.000/ 125,5	7.118	331.000/ 46,5	6.479	425.000/ 65,6	5.677	2.727.000/ 480,4

zu Professoren

Jahr	Fachbereich						gesamt							
	I	II	III	IV	V	VI								
2001	18.471	11.375	13.669	11.370	16.265	24.521	14.747	2.359.583/ 160,0						
2002	15.113	9.726	11.860	10.211	13.582	21.929	12.751	2.065.741/ 162,0						
2003	12.976	8.868	10.405	9.461	12.072	20.267	11.470	1.846.622/ 161,0						
2004	12.547	9.419	10.364	9.862	11.649	21.546	11.690	1.852.916/ 158,5						
2005	13.083	11.659	11.971	11.851	19.057	20.494	13.773	2.183.099/ 158,5						
2006	15.295	13.508	13.259	13.083	20.372	20.865	15.279	2.391.194/ 156,5						
2007	16.190	13.225	12.776	13.204	19.191	19.288	15.035	2.307.864/ 153,5						
2008	16.928	15.438	13.477	14.386	20.260	19.632	16.180	2.623.799/ 162,2						
2009	16.889	15.000	13.500	13.528	19.444	19.429	15.714	2.695.000/ 171,5						
2010	17.250	483.000/ 28,0	16.083	579.000/ 36,0	13.160	329.000/ 25,0	13.034	580.000/ 44,5	18.389	331.000/ 18,0	17.708	425.000/ 24,0	15.538	2.727.000/ 175,5

Tabelle:

Entwicklung der Relation zugewiesener Lehr- und Forschungsmittel zu Studierenden (1. Studienfach) nach Fachbereichen in €

Jahr	Fachbereich						gesamt							
	I	II	III	IV	V	VI								
1998	194	238	228	224	153	343	223	2.495.324/ 11.206						
1999	194	231	229	221	153	332	220	2.401.498/ 10.906						
2000	193	223	213	206	152	317	212	2.296.275/ 10.844						
2001	202	218	219	204	156	340	216	2.359.583/ 10.900						
2002	176	178	178	174	133	291	184	2.065.741/ 11.231						
2003	155	145	149	134	110	245	151	1.846.622/ 12.258						
2004	155	132	140	127	112	231	144	1.852.916/ 12.827						
2005	168	150	158	156	174	220	167	2.183.099/ 13.040						
2006	171	161	158	172	198	228	179	2.391.194/ 13.396						
2007	170	141	151	169	202	224	171	2.307.864/ 13.496						
2008	197	159	170	196	234	255	195	2.623.799/ 13.471						
2009	194	156	172	198	227	237	191	2.695.000/ 14.112						
2010	208	483.000/ 2.322	162	579.000/ 3.573	179	329.000/ 1.842	182	580.000/ 3.179	221	331.000/ 1.498	256	425.000/ 1.662	194	2.727.000/ 14.076

Tabelle:

Relation Drittmiteleinahmen zu Professoren (Stellen-Soll) nach Lehreinheiten und Fachbereichen in € (ohne Anteile SFB und Kompetenzzentren)

	2005	2006	2007	2008	2009		
					Relation	Drittmittel- einnahmen	Professoren
Pädagogik	32.500	11.372	11.671	19.869	37.971	303.770	8,0
Philosophie	35.599	7.222	1.393	0	-15	-44	3,0
Psychologie	123.292	93.147	104.418	56.827	57.499	977.488	17,0
Fachbereich I	90.979	61.963	67.561	40.931	45.758	1.281.214	28,0
Germanistik	118.700	87.559	99.813	90.310	84.355	843.548	10,0
Anglistik	1.042	1.658	275	514	9.578	57.467	6,0
Romanistik	6.171	6.240	3.842	5.918	2.120	10.598	5,0
Klassische Philologie	41.882	36.782	51.447	37.638	89.140	178.280	2,0
Slavistik/Russisch	0	24.717	35.500	33.478	61.950	123.899	2,0
Sinologie	22.560	25.422	18.233	13.430	15.420	30.840	2,0
Japanologie	37.017	39.750	3.590	8.550	9.432	37.729	4,0
Phonetik	3.512	2.086	1.741	90	19.413	19.413	1,0
Ling.Datenverarbeitung	0	0	0	0	0		1,0
Medienwissenschaft	67.319	64.890	70.700	40.346	45.620	136.860	3,0
Fachbereich II	45.322	38.168	41.947	36.526	40.045	1.441.632	36,0
Geschichte	102.485	133.556	121.211	68.582	62.298	560.678	9,0
Politikwissenschaft	25.463	19.497	19.635	10.300	2.887	20.207	7,0
Klassische Archäologie	27.500	130.500	38.998	16.072	15.150	30.300	2,0
Ägyptologie	5.800	12.794	-576	36.360	48.744	48.744	1,0
Kunstgeschichte	131.709	65.911	24.563	54.616	51.138	255.690	5,0
Papyrologie	40.086	-10.181	0	0	0		1,0
Fachbereich III	72.170	81.724	56.523	40.679	36.686	917.147	25,0
BWL	94.568	42.655	25.116	24.856	85.712	857.124	10,0
Soziologie	95.499	39.088	30.503	57.327	38.677	309.415	8,0
VWL	8.651	3.693	66.074	49.825	25.309	202.469	8,0
Mathematik	8.459	14.733	18.303	13.536	32.057	320.574	10,0
Informatik	36.602	35.586	15.385	33.828	27.454	164.724	6,0
Wirtschaftsinformatik	143.545	118.458	111.671	64.682	50.583	126.457	2,5
Fachbereich IV	54.762	32.443	39.629	37.684	44.667	1.987.686	44,5
Rechtswissenschaft	2.755	22	1.372	4.879	6.871	123.672	18,0
Fachbereich V	3.030	1.278	3.756	7.685	8.682	156.272	18,0
Geographie	25.576	30.893	37.849	20.100	15.717	157.173	10,0
Geowissenschaften	259.193	171.862	204.711	142.851	193.652	2.711.132	14,0
Fachbereich VI	165.035	109.691	138.001	96.089	119.513	2.868.305	24,0
Relation über Fachbereiche	67.575	50.077	55.091	42.368	49.301	8.652.256	175,5

Drittmiteleinahmen Ø letzten 5 Jahre	52.632	8.622.898	163,8
Drittmiteleinahmen Ø letzten 3 Jahre	48.809	8.284.054	169,7

Tabelle:

Relation Drittmittelausgaben zu Professoren (Stellen-Soll) nach Lehreinheiten und Fachbereichen in €

	2005	2006	2007	2008	2009		
					Relation	Drittmittel- ausgaben	Professoren
Pädagogik	0	0	19.039	24.166	38.991	311.926	8,0
Philosophie	0	0	2.298	445	19.353	58.060	3,0
Psychologie	0	0	84.954	57.544	52.803	897.643	17,0
Fachbereich I	0	0	57.670	42.546	45.272	1.267.628	28,0
Germanistik	0	0	94.279	92.678	91.039	910.390	10,0
Anglistik	0	0	714	401	9.524	57.145	6,0
Romanistik	0	0	4.058	8.382	3.823	19.113	5,0
Klassische Philologie	0	0	40.135	59.454	81.715	163.431	2,0
Slavistik/Russisch	0	0	37.594	59.365	69.230	138.459	2,0
Sinologie	0	0	18.112	13.279	16.909	33.819	2,0
Japanologie	0	0	9.201	9.983	12.076	48.303	4,0
Phonetik	0	0	1.453	163	17.710	17.710	1,0
Ling.Datenverarbeitung	0	0	16	0	6.419	6.419	1,0
Medienwissenschaft	0	0	62.061	51.380	48.343	145.030	3,0
Fachbereich II	0	0	39.594	41.065	42.912	1.544.818	36,0
Geschichte	0	0	80.812	61.496	71.219	640.973	9,0
Politikwissenschaft	0	0	29.824	17.559	7.931	55.518	7,0
Klassische Archäologie	0	0	50.157	15.432	15.295	30.590	2,0
Ägyptologie	0	0	7.882	52.254	47.384	47.384	1,0
Kunstgeschichte	0	0	31.949	55.571	50.251	251.257	5,0
Papyrologie	0	0	0	0	0	0	1,0
Fachbereich III	0	0	47.823	40.907	41.031	1.025.787	25,0
BWL	0	0	44.885	43.826	54.564	545.636	10,0
Soziologie	0	0	29.847	64.084	43.338	346.708	8,0
VWL	0	0	41.083	32.898	22.614	180.914	8,0
Mathematik	0	0	16.205	20.237	40.698	406.979	10,0
Informatik	0	0	22.940	28.641	39.623	237.739	6,0
Wirtschaftsinformatik	0	0	65.611	45.114	46.900	117.249	2,5
Fachbereich IV	0	0	35.953	39.927	41.441	1.844.128	44,5
Rechtswissenschaft	0	0	1.741	5.012	6.292	113.252	18,0
Fachbereich V	0	0	4.264	6.828	8.864	159.559	18,0
Geographie	0	0	69.439	53.983	31.520	315.205	10,0
Geowissenschaften	0	0	175.752	176.755	193.316	2.706.418	14,0
Fachbereich VI	0	0	133.299	130.133	128.942	3.094.602	24,0
Relation über Fachbereiche	0	0	50.323	48.294	50.920	8.936.523	175,5

Drittmittelausgaben Ø letzten 3 Jahre

49.845 8.459.881 169,7

Tabelle:
Buchbestände nach Fächern in Relation zur Zahl der Studierenden und des wissenschaftlichen Lehrpersonals

		Bände insgesamt	Studierende in VZSÄ	Bände/VZSÄ	Wiss. Lehrpersonal	Bände/wiss. Lehrpers.
Fachbereich I	Pädagogik	61.215	1.493,2	41,0	23,3	2.632,9
	Philosophie	37.967	282,3	134,5	9,0	4.218,6
	Psychologie	71.013	1.073,2	66,2	50,0	1.420,3
Fachbereich II	Germanistik	91.097	1.012,4	90,0	31,5	2.892,0
	Anglistik	73.720	755,3	97,6	18,5	3.984,9
	Romanistik	86.129	550,8	156,4	19,5	4.416,9
	Klassische Philologie	31.337	130,8	239,5	4,0	7.834,3
	Slavistik/Russisch	29.757	72,2	412,3	4,5	6.612,7
	Sinologie	36.005	169,6	212,3	7,5	4.800,7
	Japanologie	20.422	198,9	102,7	7,0	2.917,4
	Medienwissenschaft	7.643	180,0	42,5	7,5	1.019,1
Fachbereich III	Geschichte	132.400	709,8	186,5	24,0	5.516,7
	Politikwissenschaft	69.749	694,6	100,4	15,0	4.649,9
	Klassische Archäologie	17.732	93,8	189,0	4,0	4.433,0
	Ägyptologie	12.962	26,3	492,2	2,0	6.481,0
	Kunstgeschichte	36.648	202,9	180,6	7,5	4.886,4
Fachbereich IV	BWL / VWL	133.638	1.773,2	75,4	58,0	2.304,1
	Soziologie	63.497	670,6	94,7	19,0	3.341,9
	Mathematik	35.323	454,8	77,7	22,5	1.569,9
	Informatik/LDV	27.535	442,2	62,3	30,0	917,8
Fachbereich V	Rechtswissenschaft	164.948	1.527,8	108,0	46,5	3.547,3
Fachbereich VI	Geographie/Geowissenschaften	114.303	1.650,5	69,3	65,6	1.742,4
Universität gesamt		162.717	0,0	n.b.	0,0	n.b.
Gesamtsumme		1.517.757	14.165,3	107,1	476,4	3.186,2

Tabelle:
Strukturdaten der Fächer und Fachbereiche im Überblick

	Studierende A-Fach zu Professoren 2009	Studierende A-Fach zu Lehrkräften 2009	Haushaltsmittel zu Studierende A- Fach 2009	Prüfungen zu Professoren 2009	Promotionen zu Professoren Σ 2005 - 2009	Drittmittleinnahmen zu Professoren Ø 2006 - 2009
Pädagogik	142	49	0	8,5	0,8	14.068
Philosophie	84	28	0	4,7	3,3	6.314
Psychologie	60	20	0	9,0	4,0	58.690
Fachbereich I	86	29	201	8,4	3,0	40.329
Germanistik	143	45	0	16,1	2,2	67.020
Anglistik	162	53	0	18,3	2,2	1.879
Romanistik	106	27	0	13,6	3,2	3.470
Klassische Philologie	75	38	0	3,5	0,5	36.698
Slavistik/Russisch	37	16	0	1,0	0,0	22.235
Sinologie	97	26	0	5,0	1,5	13.581
Japanologie	85	49	0	3,0	1,0	8.003
Phonetik	79	26	0	8,0	0,0	3.835
Ling.Datenverarbeitung	58	15	0	4,0	4,0	0
Medienwissenschaft	62	25	0	6,3	2,0	31.606
Fachbereich II	112	38	144	11,1	1,9	27.179
Geschichte	85	32	0	8,9	4,1	64.062
Politikwissenschaft	129	60	0	10,4	1,0	8.742
Klassische Archäologie	34	17	0	1,0	1,5	32.603
Ägyptologie	27	14	0	2,0	0,0	14.732
Kunstgeschichte	53	35	0	3,2	4,6	33.995
Papyrologie	7	7	0	0,0	0,0	4.272
Fachbereich III	81	38	162	6,9	2,8	35.729
BWL	132	36	0	12,4	4,8	36.668
Soziologie	85	36	0	5,9	2,9	34.896
VWL	46	17	0	5,6	2,4	22.311
Mathematik	49	22	0	4,7	1,6	11.848
Informatik	44	14	0	4,3	2,2	20.418
Wirtschaftsinformatik	56	20	0	2,0	0,8	69.848
Fachbereich IV	73	26	178	6,6	2,7	29.141
Rechtswissenschaft	84	32	219	9,2	8,8	3.490
Fachbereich V	84	32	219	9,2	8,8	3.490
Geographie/Geowissenschaften	71	26	249	6,4	2,0	74.948
Fachbereich VI	71	26	249	6,4	2,0	74.948
Fachbereiche gesamt	85	31	183	8,1	3,1	35.095
Berechnungsgrundlage	<u>14.929</u> 175,50	<u>14.929</u> 480,35	<u>2.727.000</u> 14.929	<u>1.423</u> 175,50	<u>549</u> 175,50	<u>6.159.213</u> 175,50

Tabelle:
Strukturdaten des Fachbereichs I

		Päda- gogik	Philo- sophie	Psycho- logie		FB I gesamt	Fach- bereiche gesamt	
Personal		absolut	absolut	absolut		absolut	in %	absolut
Professoren	2010	8,00	3,00	17,00		28,00	16,0%	176
Akademische Mitarbeiter	2010	15,25	6,00	33,00		55,25	17,5%	315
Lehrkräfte gesamt	2010	23,25	9,00	50,00		82,25	17,1%	480
Nichtwissenschaftliches Personal	2010	5,00	1,50	16,75		24,75	20,2%	123
wiss. Drittmittelpersonal	2010	3,75	1,00	5,75		10,50	2,0%	525
Studierende		absolut	absolut	absolut		absolut	in %	absolut
Curricularnormwert	WS 09/10	2,00	3,00	4,00				
im 1. Studienfach	WS 09/10	1.129,00	180,00	1.013,00		2.322,00	15,9%	14.612
davon im 1. und 2. Fachsemester	WS 09/10	207,00	27,00	216,00		450,00	13,5%	3.322
VZSÄ ABC-Fachbelegung	WS 09/10	1.493,17	282,25	1.073,17		2.848,58	19,0%	15.010
VZSÄ ABC-Fachbelegung in Regelstudienzeit	WS 09/10	1.009,00	165,67	829,08		2.003,75	19,6%	10.202
Flächen		absolut	absolut	absolut		absolut	in %	absolut
Flächenrichtwert	2009	4,00	4,00	5,80				
Studienplätze	2009	520,78	133,47	562,17		1.216,41	16,8%	7.259
Bürofläche in m ²	2009	615,34	255,12	2.079,23		2.949,69	17,1%	17.213
Haushalt		absolut	absolut	absolut		absolut	in %	absolut
Haushaltsmittel in T€	2010					483,00	17,7%	2.727
Drittmiteleinnahmen in T€	2009	303,77	-0,04	977,49		1.281,21	14,8%	8.652
Prüfungen		absolut	absolut	absolut		absolut	in %	absolut
Habilitation	Σ 2004 - 2009	2,00		5,00		7,00	13,5%	52
Promotion	Σ 2005 - 2009	6,00	10,00	68,00		84,00	15,3%	549
Diplom	2009	68,00		153,00		221,00	38,9%	568
Magister	2009		8,00			8,00	3,1%	257
Lehramt gesamt	2009		6,00			6,00	1,4%	437
juristisches Staatsexamen	2009					0,00	0,0%	161
Zusatzqualifikationen	2009					0,00	0,0%	514
Kennzahlen		Quote	Quote	Quote		Quote	in %	Quote
Studierende A-Fach / Professoren	2009	141,75	83,67	59,82		85,79	100,8%	85
Studierende A-Fach / Lehrkraft	2009	48,77	27,89	20,34		29,20	94,0%	31
Haushaltsmittel / Studierende A-Fach	2009					201,08	110,1%	183
Prüfungen / Professoren	2009	8,50	4,67	9,00		8,39	103,5%	8
Promotionen / Professoren	Σ 2005 - 2009	0,75	3,33	4,00		3,00	95,9%	3
Drittmiteleinnahmen in T€ / Professoren	Ø 2005 - 2009	19,69	8,84	82,17		56,46	114,9%	49
Drittmiteleinnahmen in T€ / Lehrkraft	Ø 2005 - 2009	6,78	2,95	27,94		19,22	107,1%	18

**Tabelle:
Strukturdaten des Fachbereichs II**

		Germanistik	Anglistik	Romanistik	Klass. Philologie	Slavistik und Russisch	Sinologie	Japanologie	Phonetik	Ling. Datenverarbeitung	Medienwissenschaft		FB II gesamt	Fachbereiche gesamt	
Personal													absolut	in %	absolut
Professoren	2010	10,00	6,00	5,00	2,00	2,00	2,00	4,00	1,00	1,00	3,00		36,00	20,5%	176
Akademische Mitarbeiter	2010	21,50	12,50	14,50	2,00	2,50	5,50	3,00	2,00	3,00	4,50		73,00	23,2%	315
Lehrkräfte gesamt	2010	31,50	18,50	19,50	4,00	4,50	7,50	7,00	3,00	4,00	7,50		107,00	22,3%	480
Nichtwissenschaftliches Personal	2010	4,75	3,00	2,50	1,00	1,00	1,00	1,00	0,50	0,50	2,00		19,25	15,7%	123
wiss. Drittmittelpersonal	2010	7,50			1,00	1,00					3,00		12,50	2,4%	525
Studierende													absolut	in %	absolut
Curricularnormwert	WS 09/10	3,00	3,20	3,40	3,40	3,40	4,40	4,40	3,00	3,00	3,80				
im 1. Studienfach	WS 09/10	1.503,00	880,00	401,00	108,00	62,00	189,00	320,00	77,00	55,00	186,00		3.781,00	25,9%	14.612
davon im 1. und 2. Fachsemester	WS 09/10	430,00	191,00	64,00	12,00	9,00	22,00	68,00	1,00	9,00	37,00		843,00	25,4%	3.322
VZSÄ ABC-Fachbelegung	WS 09/10	1.444,92	775,33	550,83	130,83	72,17	169,58	198,92	56,25	48,33	183,50		3.630,67	24,2%	15.010
VZSÄ ABC-Fachbelegung in Regelstudienzeit	WS 09/10	825,92	438,33	345,83	82,83	44,00	135,25	166,92	41,83	35,25	139,08		2.255,25	22,1%	10.202
Flächen													absolut	in %	absolut
Flächenrichtwert	2009	4,00	4,00	4,00	4,00	4,00	4,00	4,00	4,00	8,00	8,00				
Studienplätze	2009	658,45	301,72	185,52	72,21	81,65	90,22	51,71	20,58	43,74	109,12		1.614,91	22,2%	7.259
Bürofläche in m²	2009	976,89	326,70	360,14	141,29	158,50	251,42	119,49	66,12	186,48	325,23		2.912,26	16,9%	17.213
Haushalt													absolut	in %	absolut
Haushaltsmittel in T€	2010												579,00	21,2%	2.727
Drittmiteleinahmen in T€	2009	843,55	57,47	10,60	178,28	123,90	30,84	37,73	19,41		136,86		1.441,63	16,7%	8.652
Prüfungen													absolut	in %	absolut
Habilitation	Σ 2004 - 2009	2,00	1,00	1,00	3,00			1,00					8,00	15,4%	52
Promotion	Σ 2005 - 2009	22,00	13,00	16,00	1,00		3,00	4,00		4,00	6,00		69,00	12,6%	549
Diplom	2009												0,00	0,0%	568
Magister	2009	44,00	14,00	12,00		2,00	10,00	12,00	8,00	4,00	19,00		125,00	48,6%	257
Lehramt gesamt	2009	117,00	96,00	56,00	7,00								276,00	63,2%	437
juristisches Staatsexamen	2009												0,00	0,0%	161
Zusatzqualifikationen	2009	36,00	1,00										37,00	7,2%	514
Kennzahlen													Quote	in %	Quote
Studierende A-Fach / Professoren	2009	143,00	162,33	106,00	75,00	37,00	97,00	85,25	79,00	58,00	62,00		111,56	131,1%	85
Studierende A-Fach / Lehrkraft	2009	45,40	52,65	27,18	37,50	16,44	25,87	48,71	26,33	14,50	24,80		37,53	120,8%	31
Haushaltsmittel / Studierende A-Fach	2009												144,17	78,9%	183
Prüfungen / Professoren	2009	16,10	18,33	13,60	3,50	1,00	5,00	3,00	8,00	4,00	6,33		11,14	137,4%	8
Promotionen / Professoren	Σ 2005 - 2009	2,20	2,17	3,20	0,50		1,50	1,00		4,00	2,00		1,92	61,3%	3
Drittmiteleinahmen in T€ / Professoren	Ø 2005 - 2009	93,83	2,63	4,86	51,38	31,13	19,01	11,20	5,37		44,25		38,05	77,4%	49
Drittmiteleinahmen in T€ / Lehrkraft	Ø 2005 - 2009	29,79	0,85	1,25	25,69	13,84	5,07	6,40	1,79		17,70		12,80	71,3%	18

Tabelle:
Strukturdaten des Fachbereichs III

		Ge- schichte	Politik- wissen- schaft	Klass. Archäo- logie	Ägypto- logie	Kunst- ge- schichte	Papyro- logie		FB III gesamt	Fach- bereiche gesamt	
Personal		absolut	absolut	absolut	absolut	absolut	absolut		absolut	in %	absolut
Professoren	2010	9,00	7,00	2,00	1,00	5,00	1,00		25,00	14,2%	176
Akademische Mitarbeiter	2010	15,00	8,00	2,00	1,00	2,50			29,50	9,4%	315
Lehrkräfte gesamt	2010	24,00	15,00	4,00	2,00	7,50	1,00		53,50	11,1%	480
Nichtwissenschaftliches Personal	2010	4,00	2,75	2,00	0,50	2,00	0,50		12,75	10,4%	123
wiss. Drittmittelpersonal	2010	4,00	2,00			1,00			7,00	1,3%	525
Studierende		absolut	absolut	absolut	absolut	absolut	absolut		absolut	in %	absolut
Curricularnormwert	WS 09/10	3,00	2,00	3,00	3,00	3,00	3,00				
im 1. Studienfach	WS 09/10	660,00	830,00	68,00	27,00	250,00	7,00		1.842,00	12,6%	14.612
davon im 1. und 2. Fachsemester	WS 09/10	91,00	173,00	20,00	1,00	41,00			326,00	9,8%	3.322
VZSÄ ABC-Fachbelegung	WS 09/10	709,83	694,58	93,83	26,33	202,92	7,83		1.735,33	11,6%	15.010
VZSÄ ABC-Fachbelegung in Regelstudienzeit	WS 09/10	425,25	442,25	75,67	19,00	141,33	3,75		1.107,25	10,9%	10.202
Flächen		absolut	absolut	absolut	absolut	absolut	absolut		absolut	in %	absolut
Flächenrichtwert	2009	4,00	4,00	4,00	4,00	4,00	4,00				
Studienplätze	2009	490,29	144,87	50,81	56,92	99,33	13,29		855,50	11,8%	7.259
Bürofläche in m ²	2009	830,65	524,80	155,89	95,55	206,92	42,55		1.856,36	10,8%	17.213
Haushalt		absolut	absolut	absolut	absolut	absolut	absolut		absolut	in %	absolut
Haushaltsmittel in T€	2010								329,00	12,1%	2.727
Drittmiteleinahmen in T€	2009	560,68	20,21	30,30	48,74	255,69			917,15	10,6%	8.652
Prüfungen		absolut	absolut	absolut	absolut	absolut	absolut		absolut	in %	absolut
Habilitation	Σ 2004 - 2009	12,00	4,00		1,00	1,00			18,00	34,6%	52
Promotion	Σ 2005 - 2009	37,00	7,00	3,00		23,00			70,00	12,8%	549
Diplom	2009								0,00	0,0%	568
Magister	2009	24,00	34,00	2,00	2,00	16,00			78,00	30,4%	257
Lehramt gesamt	2009	56,00	39,00						95,00	21,7%	437
juristisches Staatsexamen	2009								0,00	0,0%	161
Zusatzqualifikationen	2009								0,00	0,0%	514
Kennzahlen		Quote	Quote	Quote	Quote	Quote	Quote		Quote	in %	Quote
Studierende A-Fach / Professoren	2009	84,78	129,43	34,00	27,00	52,60	7,00		81,36	95,6%	85
Studierende A-Fach / Lehrkraft	2009	31,79	60,40	17,00	13,50	35,07	7,00		38,02	122,3%	31
Haushaltsmittel / Studierende A-Fach	2009								161,75	88,6%	183
Prüfungen / Professoren	2009	8,89	10,43	1,00	2,00	3,20			6,92	85,3%	8
Promotionen / Professoren	Σ 2005 - 2009	4,11	1,00	1,50		4,60			2,80	89,5%	3
Drittmiteleinahmen in T€ / Professoren	Ø 2005 - 2009	89,69	12,24	45,64	20,62	47,59	5,98		50,02	101,8%	49
Drittmiteleinahmen in T€ / Lehrkraft	Ø 2005 - 2009	33,63	5,71	22,82	10,31	31,73	5,98		23,37	130,2%	18

**Tabelle:
Strukturdaten des Fachbereichs IV**

		BWL	Sozio- logie	VWL	Mathe- matik	Infor- matik	Wirt- schafts- infor- matik		FB IV gesamt	Fach- bereiche gesamt	
Personal											
		absolut	absolut	absolut	absolut	absolut	absolut		absolut	in %	absolut
Professoren	2010	10,00	8,00	8,00	10,00	6,00	2,50		44,50	25,4%	176
Akademische Mitarbeiter	2010	26,50	11,00	13,50	12,50	13,00	4,50		82,00	26,0%	315
Lehrkräfte gesamt	2010	36,50	19,00	21,50	22,50	19,00	7,00		125,50	26,1%	480
Nichtwissenschaftliches Personal	2010	5,75	4,50	4,50	4,50	3,00	1,50		25,25	20,6%	123
wiss. Drittmittelpersonal	2010	2,30	5,97	1,00	3,01	3,00	1,50		17,78	3,4%	525
Studierende											
		absolut	absolut	absolut	absolut	absolut	absolut		absolut	in %	absolut
Curricularnormwert	WS 09/10	1,90	2,00	1,90	3,20	4,20	3,60				
im 1. Studienfach	WS 09/10	1.297,00	668,00	352,00	465,00	258,00	139,00		3.179,00	21,8%	14.612
davon im 1. und 2. Fachsemester	WS 09/10	458,00	171,00	50,00	112,00	48,00	27,00		866,00	26,1%	3.322
VZSÄ ABC-Fachbelegung	WS 09/10	1.349,75	670,58	423,42	454,83	255,92	138,00		3.292,50	21,9%	15.010
VZSÄ ABC-Fachbelegung in Regelstudienzeit	WS 09/10	1.178,92	510,42	273,83	310,75	133,67	102,00		2.509,58	24,6%	10.202
Flächen											
		absolut	absolut	absolut	absolut	absolut	absolut		absolut	in %	absolut
Flächenrichtwert	2009	4,00	4,00	4,00	5,00	8,00					
Studienplätze	2009	796,95	196,04	247,02	308,80	359,24			1.908,06	26,3%	7.259
Bürofläche in m²	2009	923,27	617,53	744,80	731,54	1.275,30			4.292,44	24,9%	17.213
Haushalt											
		absolut	absolut	absolut	absolut	absolut	absolut		absolut	in %	absolut
Haushaltsmittel in T€	2010								580,00	21,3%	2.727
Drittmiteleinahmen in T€	2009	857,12	309,42	202,47	320,57	164,72	126,46		1.987,69	23,0%	8.652
Prüfungen											
		absolut	absolut	absolut	absolut	absolut	absolut		absolut	in %	absolut
Habilitation	Σ 2004 - 2009	2,00	2,00	1,00	2,00	1,00			8,00	15,4%	52
Promotion	Σ 2005 - 2009	48,00	23,00	19,00	16,00	13,00	2,00		121,00	22,0%	549
Diplom	2009	113,00	24,00	45,00	31,00	26,00	5,00		244,00	43,0%	568
Magister	2009	11,00	23,00						34,00	13,2%	257
Lehramt gesamt	2009				16,00				16,00	3,7%	437
juristisches Staatsexamen	2009								0,00	0,0%	161
Zusatzqualifikationen	2009								387,00	75,3%	514
Kennzahlen											
		Quote	Quote	Quote	Quote	Quote	Quote		Quote	in %	Quote
Studierende A-Fach / Professoren	2009	132,00	84,50	45,88	49,00	44,00	56,40		73,21	86,1%	85
Studierende A-Fach / Lehrkraft	2009	36,16	35,58	17,07	21,78	13,89	20,14		25,96	83,5%	31
Haushaltsmittel / Studierende A-Fach	2009								178,02	97,5%	183
Prüfungen / Professoren	2009	12,40	5,88	5,63	4,70	4,33	2,00		6,61	81,5%	8
Promotionen / Professoren	Σ 2005 - 2009	4,80	2,88	2,38	1,60	2,17	0,80		2,72	86,9%	3
Drittmiteleinahmen in T€ / Professoren	Ø 2005 - 2009	51,33	48,85	31,24	16,59	28,58	97,79		40,80	83,0%	49
Drittmiteleinahmen in T€ / Lehrkraft	Ø 2005 - 2009	14,06	20,57	11,62	7,37	9,03	34,92		14,47	80,6%	18

Tabelle:
Strukturdaten des Fachbereichs V

		FB V gesamt		Fach- bereiche gesamt
Personal				
		absolut	in %	absolut
Professoren	2010	18,00	10,3%	176
Akademische Mitarbeiter	2010	32,50	10,3%	315
Lehrkräfte gesamt	2010	46,50	9,7%	480
Nichtwissenschaftliches Personal	2010	14,50	11,8%	123
wiss. Drittmittelpersonal	2010	0,13	0,0%	525
Studierende				
		absolut	in %	absolut
Curricularnormwert	WS 09/10			
im 1. Studienfach	WS 09/10	1.498,00	10,3%	14.612
davon im 1. und 2. Fachsemester	WS 09/10	377,00	11,3%	3.322
VZSÄ ABC-Fachbelegung	WS 09/10	1.527,83	10,2%	15.010
VZSÄ ABC-Fachbelegung in Regelstudienzeit	WS 09/10	1.125,17	11,0%	10.202
Flächen				
		absolut	in %	absolut
Flächenrichtwert	2009			
Studienplätze	2009	699,68	9,6%	7.259
Bürofläche in m ²	2009	1.472,25	8,6%	17.213
Haushalt				
		absolut	in %	absolut
Haushaltsmittel in T€	2010	331,00	12,1%	2.727
Drittmiteleinnahmen in T€	2009	156,27	1,8%	8.652
Prüfungen				
		absolut	in %	absolut
Habilitation	Σ 2004 - 2009	6,00	11,5%	52
Promotion	Σ 2005 - 2009	158,00	28,8%	549
Diplom	2009	0,00	0,0%	568
Magister	2009	5,00	1,9%	257
Lehramt gesamt	2009	0,00	0,0%	437
juristisches Staatsexamen	2009	161,00	100,0%	161
Zusatzqualifikationen	2009	88,00	17,1%	514
Kennzahlen				
		Quote	in %	Quote
Studierende A-Fach / Professoren	2009	83,83	98,6%	85
Studierende A-Fach / Lehrkraft	2009	32,45	104,4%	31
Haushaltsmittel / Studierende A-Fach	2009	219,35	120,1%	183
Prüfungen / Professoren	2009	9,22	113,7%	8
Promotionen / Professoren	Σ 2005 - 2009	8,78	280,6%	3
Drittmiteleinnahmen in T€ / Professoren	Ø 2005 - 2009	4,89	9,9%	49
Drittmiteleinnahmen in T€ / Lehrkraft	Ø 2005 - 2009	1,89	10,5%	18

Tabelle:
Strukturdaten des Fachbereichs VI

		FB VI gesamt		Fach- bereiche gesamt
Personal				
		absolut	in %	absolut
Professoren	2010	24,00	13,7%	176
Akademische Mitarbeiter	2010	42,60	13,5%	315
Lehrkräfte gesamt	2010	65,60	13,7%	480
Nichtwissenschaftliches Personal	2010	26,00	21,2%	123
wiss. Drittmittelpersonal	2010	23,95	4,6%	525
Studierende				
		absolut	in %	absolut
Curricularnormwert	WS 09/10			
im 1. Studienfach	WS 09/10	1.662,00	11,4%	14.612
davon im 1. und 2. Fachsemester	WS 09/10	329,00	9,9%	3.322
VZSÄ ABC-Fachbelegung	WS 09/10	1.650,50	11,0%	15.010
VZSÄ ABC-Fachbelegung in Regelstudienzeit	WS 09/10	1.002,58	9,8%	10.202
Flächen				
		absolut	in %	absolut
Flächenrichtwert	2009			
Studienplätze	2009	964,66	13,3%	7.259
Bürofläche in m ²	2009	3.730,49	21,7%	17.213
Haushalt				
		absolut	in %	absolut
Haushaltsmittel in T€	2010	425,00	15,6%	2.727
Drittmiteleinnahmen in T€	2009	2.868,30	33,2%	8.652
Prüfungen				
		absolut	in %	absolut
Habilitation	Σ 2004 - 2009	5,00	9,6%	52
Promotion	Σ 2005 - 2009	47,00	8,6%	549
Diplom	2009	103,00	18,1%	568
Magister	2009	7,00	2,7%	257
Lehramt gesamt	2009	44,00	10,1%	437
juristisches Staatsexamen	2009	0,00	0,0%	161
Zusatzqualifikationen	2009	0,00	0,0%	514
Kennzahlen				
		Quote	in %	Quote
Studierende A-Fach / Professoren	2009	71,25	83,8%	85
Studierende A-Fach / Lehrkraft	2009	26,07	83,9%	31
Haushaltsmittel / Studierende A-Fach	2009	248,54	136,1%	183
Prüfungen / Professoren	2009	6,42	79,1%	8
Promotionen / Professoren	Σ 2005 - 2009	1,96	62,6%	3
Drittmiteleinnahmen in T€ / Professoren	Ø 2005 - 2009	104,93	213,6%	49
Drittmiteleinnahmen in T€ / Lehrkraft	Ø 2005 - 2009	38,39	213,8%	18

**Tabelle + Graphiken:
Übersicht über das Geschlechterverhältnis**

	WS 05/06			WS 06/07			WS 07/08			WS 08/09			WS 09/10		
	Summe	weiblich	in %	Summe	weiblich	in %	Summe	weiblich	in %	Summe	weiblich	in %	Summe	weiblich	in %
Studierende															
im 1. Studienfach	13.755	7.994	58,1%	13.933	8.203	58,9%	13.982	8.333	59,6%	14.639	8.787	60,0%	14.612	8.736	59,8%
Studienanfänger (1. u. 2. FS)	3.566	2.199	61,7%	3.561	2.222	62,4%	3.265	2.049	62,8%	4.075	2.564	62,9%	3.322	2.032	61,2%
Prüfungen															
Diplom/Magister/Lehramt/Staatsexamen	1.279	814	63,6%	1.335	812	60,8%	1.482	926	62,5%	1.561	865	55,4%	1.423	953	67,0%
Promotion	91	47	51,6%	118	38	32,2%	127	54	42,5%	111	55	49,5%	102	42	41,2%
Habilitation	6			15	3	20,0%	8	5	62,5%	9	3	33,3%	1		
Personal															
Professoren	140	18	12,9%	144	19	13,2%	155	28	18,1%	141	27	19,2%	159	33	20,8%
Wissenschaftliche Mitarbeiter	328	132	40,2%	327	138	42,2%	327	134	41,0%	260	97	37,4%	294	114	38,6%
Nichtwissenschaftliches Personal	216	200	92,6%	218	205	94,0%	218	202	92,7%	107	96	89,5%	112	100	89,4%
Wissenschaftliche Hilfskräfte (examinert)	31	12	38,7%	42	24	57,1%	73	35	47,9%	12	7	58,8%	13	7	55,6%
Wissenschaftliche Hilfskräfte (nicht-examinert)	264	142	53,8%	261	127	48,7%	291	145	49,8%	49	25	50,4%	56	28	50,6%
	979	504	51,5%	992	513	51,7%	1.064	544	51,1%	569	252	44,3%	633	282	44,5%
Drittmittelpersonal															
Wissenschaftliche Mitarbeiter	159	70	44,0%	153	70	45,8%	156	81	51,9%	89	42	47,5%	100	48	47,5%
Wissenschaftliche Hilfskräfte (examinert)	28	17	60,7%	31	16	51,6%	34	17	50,0%	11	5	47,5%	11	5	44,5%
Wissenschaftliche Hilfskräfte (nicht-examinert)	220	122	55,5%	213	115	54,0%	214	120	56,1%	30	15	50,9%	43	23	52,9%
	407	209	51,4%	397	201	50,6%	404	218	54,0%	130	63	48,3%	154	75	48,8%

Ab WS 08/09: Darstellung des Personals in VZÄ

**Studierende und akademische Grade
(Frauenanteil in %)**

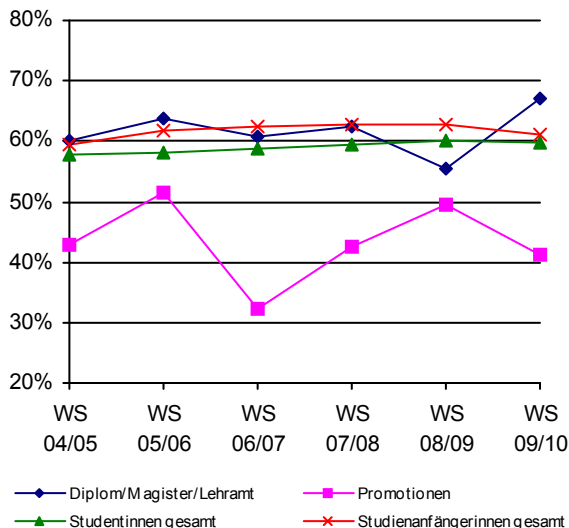

**Personal der Fachbereiche
(Frauenanteil in %)**

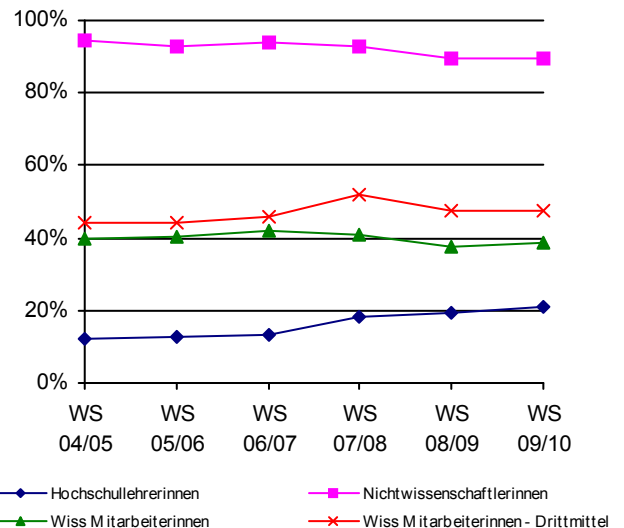

IV.2.1 Entwicklung der Zahl der Studierenden

Tabelle:
Studierende im 1. Studienfach nach Lehreinheiten und Geschlecht

	WS 05/06			WS 06/07			WS 07/08			WS 08/09			WS 09/10		
	Summe	weiblich	in %	Summe	weiblich	in %	Summe	weiblich	in %	Summe	weiblich	in %	Summe	weiblich	in %
Pädagogik	963	772	80,2%	1.013	802	79,2%	997	796	79,8%	1.177	964	81,9%	1.129	923	81,8%
Philosophie	155	72	46,5%	180	78	43,3%	188	93	49,5%	189	79	41,8%	180	67	37,2%
Psychologie	1.093	846	77,4%	1.075	836	77,8%	1.032	792	76,7%	967	740	76,5%	991	761	76,8%
Psychobiologie	21	11	52,4%	21	12	57,1%	20	13	65,0%	20	14	70,0%	22	14	63,6%
Fachbereich I	2.232	1.701	76,2%	2.289	1.728	75,5%	2.237	1.694	75,7%	2.353	1.797	76,4%	2.322	1.765	76,0%
Germanistik	1.005	717	71,3%	1.075	768	71,4%	1.086	769	70,8%	1.271	899	70,7%	1.304	932	71,5%
Anglistik	658	480	72,9%	732	517	70,6%	781	544	69,7%	887	617	69,6%	872	608	69,7%
Romanistik	335	258	77,0%	375	300	80,0%	413	335	81,1%	416	337	81,0%	401	326	81,3%
Klassische Philologie	45	26	57,8%	64	40	62,5%	88	58	65,9%	108	66	61,1%	108	69	63,9%
Slavistik/Russisch	40	30	75,0%	54	43	79,6%	59	47	79,7%	62	53	85,5%	62	53	85,5%
Sinologie	111	58	52,3%	148	79	53,4%	169	85	50,3%	183	99	54,1%	189	103	54,5%
Japanologie	161	99	61,5%	205	123	60,0%	262	157	59,9%	314	193	61,5%	320	186	58,1%
Phonetik	68	54	79,4%	89	69	77,5%	102	81	79,4%	87	72	82,8%	77	63	81,8%
Ling.Datenverarbeitung	66	27	40,9%	64	24	37,5%	57	25	43,9%	52	24	46,2%	55	26	47,3%
Medienwissenschaft	191	117	61,3%	201	127	63,2%	193	117	60,6%	185	112	60,5%	185	107	57,8%
Fachbereich II	2.680	1.866	69,6%	3.007	2.090	69,5%	3.210	2.218	69,1%	3.565	2.472	69,3%	3.573	2.473	69,2%
Geschichte	492	219	44,5%	553	238	43,0%	641	272	42,4%	671	289	43,1%	660	287	43,5%
Politikwissenschaft	874	355	40,6%	826	318	38,5%	826	335	40,6%	843	328	38,9%	830	315	38,0%
Klassische Archäologie	45	30	66,7%	44	27	61,4%	51	34	66,7%	67	39	58,2%	68	35	51,5%
Ägyptologie	20	16	80,0%	25	18	72,0%	32	26	81,3%	33	26	78,8%	27	21	77,8%
Kunstgeschichte	237	184	77,6%	235	194	82,6%	245	211	86,1%	266	229	86,1%	250	219	87,6%
Papyrologie	6	4	66,7%	6	4	66,7%	6	4	66,7%	7	4	57,1%	7	4	57,1%
Fachbereich III	1.674	808	48,3%	1.689	799	47,3%	1.801	882	49,0%	1.887	915	48,5%	1.842	881	47,8%
BWL	1.211	616	50,9%	1.058	552	52,2%	1.016	535	52,7%	1.114	571	51,3%	1.297	649	50,0%
Soziologie	591	370	62,6%	744	469	63,0%	681	416	61,1%	644	390	60,6%	668	418	62,6%
VWL	630	236	37,5%	560	209	37,3%	558	225	40,3%	397	150	37,8%	352	135	38,4%
<u>WiSo gesamt</u>	<u>2.432</u>	<u>1.222</u>	<u>50,2%</u>	<u>2.362</u>	<u>1.230</u>	<u>52,1%</u>	<u>2.255</u>	<u>1.176</u>	<u>52,2%</u>	<u>2.155</u>	<u>1.111</u>	<u>51,6%</u>	<u>2.317</u>	<u>1.202</u>	<u>51,9%</u>
Mathematik	370	150	40,5%	415	170	41,0%	416	176	42,3%	460	212	46,1%	465	218	46,9%
Informatik	322	47	14,6%	300	36	12,0%	282	36	12,8%	273	41	15,0%	258	39	15,1%
Wirtschaftsinformatik	185	20	10,8%	174	20	11,5%	174	23	13,2%	160	18	11,3%	139	16	11,5%
Fachbereich IV	3.309	1.439	43,5%	3.251	1.456	44,8%	3.127	1.411	45,1%	3.048	1.382	45,3%	3.179	1.475	46,4%
Rechtswissenschaft	1.853	1.046	56,4%	1.707	1.001	58,6%	1.559	918	58,9%	1.539	886	57,6%	1.498	872	58,2%
Fachbereich V	1.853	1.046	56,4%	1.707	1.001	58,6%	1.559	918	58,9%	1.539	886	57,6%	1.498	872	58,2%
Geographie	1.120	637	56,9%	1.029	580	56,4%	936	535	57,2%	971	548	56,4%	889	486	54,7%
Geowissenschaften	528	257	48,7%	524	255	48,7%	601	315	52,4%	749	415	55,4%	773	421	54,5%
Fachbereich VI	1.648	894	54,2%	1.553	835	53,8%	1.537	850	55,3%	1.720	963	56,0%	1.662	907	54,6%
sonst. Studienangebot	359	240	66,9%	437	294	67,3%	511	360	70,5%	527	372	70,6%	536	363	67,7%
Gesamt	13.755	7.994	58,1%	13.933	8.203	58,9%	13.982	8.333	59,6%	14.639	8.787	60,0%	14.612	8.736	59,8%

IV.2.1 Entwicklung der Zahl der Studierenden

Tabelle:
Entwicklung der Studienanfänger und -anfängerinnen (1. und 2. Fachsemester)
im A-Fach nach Lehreinheiten

	WS 05/06			WS 06/07			WS 07/08			WS 08/09			WS 09/10		
	Summe	weiblich	in %	Summe	weiblich	in %	Summe	weiblich	in %	Summe	weiblich	in %	Summe	weiblich	in %
Pädagogik	378	333	88,1%	234	183	78,2%	169	137	81,1%	405	338	83,5%	207	169	81,6%
Philosophie	53	22	41,5%	69	32	46,4%	56	34	60,7%	50	19	38,0%	27	9	33,3%
Psychologie	191	148	77,5%	189	146	77,2%	173	123	71,1%	165	132	80,0%	213	162	76,1%
Psychobiologie	8	5	62,5%	3	2	66,7%	8	6	75,0%	5	2	40,0%	3	2	66,7%
Fachbereich I	630	508	80,6%	495	363	73,3%	406	300	73,9%	625	491	78,6%	450	342	76,0%
Germanistik	248	181	73,0%	295	218	73,9%	268	197	73,5%	456	332	72,8%	344	257	74,7%
Anglistik	164	118	72,0%	188	127	67,6%	164	113	68,9%	270	192	71,1%	187	138	73,8%
Romanistik	141	109	77,3%	154	125	81,2%	114	95	83,3%	88	74	84,1%	64	55	85,9%
Klassische Philologie	21	14	66,7%	36	23	63,9%	31	21	67,7%	29	14	48,3%	12	11	91,7%
Slavistik/Russisch	13	10	76,9%	19	16	84,2%	15	12	80,0%	13	12	92,3%	9	9	100,0%
Sinologie	44	24	54,5%	52	26	50,0%	40	17	42,5%	34	24	70,6%	22	11	50,0%
Japanologie	50	30	60,0%	71	43	60,6%	82	50	61,0%	96	65	67,7%	68	37	54,4%
Phonetik	17	13	76,5%	26	18	69,2%	37	32	86,5%	8	7	87,5%	1	1	100,0%
Ling.Datenverarbeitung	12	7	58,3%	13	4	30,8%	10	5	50,0%	8	5	62,5%	9	5	55,6%
Medienwissenschaft	41	21	51,2%	36	26	72,2%	38	21	55,3%	32	21	65,6%	37	22	59,5%
Fachbereich II	751	527	70,2%	890	626	70,3%	799	563	70,5%	1.034	746	72,1%	753	546	72,5%
Geschichte	149	70	47,0%	169	74	43,8%	167	76	45,5%	124	54	43,5%	91	34	37,4%
Politikwissenschaft	272	130	47,8%	192	77	40,1%	209	109	52,2%	233	93	39,9%	173	68	39,3%
Klassische Archäologie	16	9	56,3%	12	6	50,0%	19	14	73,7%	29	16	55,2%	20	11	55,0%
Ägyptologie	7	5	71,4%	10	7	70,0%	12	11	91,7%	2	1	50,0%	1	1	100,0%
Kunstgeschichte	61	47	77,0%	58	51	87,9%	64	59	92,2%	71	63	88,7%	41	34	82,9%
Papyrologie	1	1	100,0%							2	1	50,0%			
Fachbereich III	506	262	51,8%	441	215	48,8%	471	269	57,1%	461	228	49,5%	326	148	45,4%
BWL	167	95	56,9%	187	110	58,8%	265	137	51,7%	418	222	53,1%	458	219	47,8%
Soziologie	166	96	57,8%	302	196	64,9%	127	79	62,2%	180	114	63,3%	171	115	67,3%
VWL	182	67	36,8%	105	42	40,0%	148	72	48,6%	41	12	29,3%	50	21	42,0%
<u>WiSo gesamt</u>	<u>515</u>	<u>258</u>	<u>50,1%</u>	<u>594</u>	<u>348</u>	<u>58,6%</u>	<u>540</u>	<u>288</u>	<u>53,3%</u>	<u>639</u>	<u>348</u>	<u>54,5%</u>	<u>679</u>	<u>355</u>	<u>52,3%</u>
Mathematik	96	37	38,5%	121	53	43,8%	117	53	45,3%	141	74	52,5%	112	58	51,8%
Informatik	51	11	21,6%	33	2	6,1%	37	6	16,2%	49	8	16,3%	48	10	20,8%
Wirtschaftsinformatik	32	1	3,1%	23	1	4,3%	35	10	28,6%	44	8	18,2%	27	4	14,8%
Fachbereich IV	694	307	44,2%	771	404	52,4%	729	357	49,0%	873	438	50,2%	866	427	49,3%
Rechtswissenschaft	362	209	57,7%	352	228	64,8%	338	215	63,6%	372	218	58,6%	377	230	61,0%
Fachbereich V	362	209	57,7%	352	228	64,8%	338	215	63,6%	372	218	58,6%	377	230	61,0%
Geographie	180	98	54,4%	108	58	53,7%	97	63	64,9%	205	114	55,6%	134	79	59,0%
Geowissenschaften	133	66	49,6%	97	44	45,4%	158	92	58,2%	267	156	58,4%	195	113	57,9%
Fachbereich VI	313	164	52,4%	205	102	49,8%	255	155	60,8%	472	270	57,2%	329	192	58,4%
sonst. Studienangeb	310	222	71,6%	407	284	69,8%	267	190	71,2%	238	173	72,7%	221	147	66,5%
Gesamt	3.566	2.199	61,7%	3.561	2.222	62,4%	3.265	2.049	62,8%	4.075	2.564	62,9%	3.322	2.032	61,2%

IV.2.1 Entwicklung der Zahl der Studierenden

Tabelle:
Entwicklung des Frauenanteils der Studierenden in % nach Lehreinheiten

	Studierende im 1. Studienfach					Studienanfängerinnen im 1. u. 2 Sem.				
	WS 05/06	WS 06/07	WS 07/08	WS 08/09	WS 09/10	WS 05/06	WS 06/07	WS 07/08	WS 08/09	WS 09/10
Pädagogik	80,2%	79,2%	79,8%	81,9%	81,8%	88,1%	78,2%	81,1%	83,5%	81,6%
Philosophie	46,5%	43,3%	49,5%	41,8%	37,2%	41,5%	46,4%	60,7%	38,0%	33,3%
Psychologie	77,4%	77,8%	76,7%	76,5%	76,8%	77,5%	77,2%	71,1%	80,0%	76,1%
Psychobiologie	52,4%	57,1%	65,0%	70,0%	63,6%	62,5%	66,7%	75,0%	40,0%	66,7%
Fachbereich I	76,2%	75,5%	75,7%	76,4%	76,0%	80,6%	73,3%	73,9%	78,6%	76,0%
Germanistik	71,3%	71,4%	70,8%	70,7%	71,5%	73,0%	73,9%	73,5%	72,8%	74,7%
Anglistik	72,9%	70,6%	69,7%	69,6%	69,7%	72,0%	67,6%	68,9%	71,1%	73,8%
Romanistik	77,0%	80,0%	81,1%	81,0%	81,3%	77,3%	81,2%	83,3%	84,1%	85,9%
Klassische Philologie	57,8%	62,5%	65,9%	61,1%	63,9%	66,7%	63,9%	67,7%	48,3%	91,7%
Slavistik/Russisch	75,0%	79,6%	79,7%	85,5%	85,5%	76,9%	84,2%	80,0%	92,3%	100,0%
Sinologie	52,3%	53,4%	50,3%	54,1%	54,5%	54,5%	50,0%	42,5%	70,6%	50,0%
Japanologie	61,5%	60,0%	59,9%	61,5%	58,1%	60,0%	60,6%	61,0%	67,7%	54,4%
Phonetik	79,4%	77,5%	79,4%	82,8%	81,8%	76,5%	69,2%	86,5%	87,5%	100,0%
Ling.Datenverarbeitung	40,9%	37,5%	43,9%	46,2%	47,3%	58,3%	30,8%	50,0%	62,5%	55,6%
Medienwissenschaft	61,3%	63,2%	60,6%	60,5%	57,8%	51,2%	72,2%	55,3%	65,6%	59,5%
Fachbereich II	69,6%	69,5%	69,1%	69,3%	69,2%	70,2%	70,3%	70,5%	72,1%	72,5%
Geschichte	44,5%	43,0%	42,4%	43,1%	43,5%	47,0%	43,8%	45,5%	43,5%	37,4%
Politikwissenschaft	40,6%	38,5%	40,6%	38,9%	38,0%	47,8%	40,1%	52,2%	39,9%	39,3%
Klassische Archäologie	66,7%	61,4%	66,7%	58,2%	51,5%	56,3%	50,0%	73,7%	55,2%	55,0%
Ägyptologie	80,0%	72,0%	81,3%	78,8%	77,8%	71,4%	70,0%	91,7%	50,0%	100,0%
Kunstgeschichte	77,6%	82,6%	86,1%	86,1%	87,6%	77,0%	87,9%	92,2%	88,7%	82,9%
Papyrologie	66,7%	66,7%	66,7%	57,1%	57,1%	100,0%			50,0%	
Fachbereich III	48,3%	47,3%	49,0%	48,5%	47,8%	51,8%	48,8%	57,1%	49,5%	45,4%
BWL	50,9%	52,2%	52,7%	51,3%	50,0%	56,9%	58,8%	51,7%	53,1%	47,8%
Soziologie	62,6%	63,0%	61,1%	60,6%	62,6%	57,8%	64,9%	62,2%	63,3%	67,3%
VWL	37,5%	37,3%	40,3%	37,8%	38,4%	36,8%	40,0%	48,6%	29,3%	42,0%
<u>WiSo gesamt</u>	<u>50,2%</u>	<u>52,1%</u>	<u>52,2%</u>	<u>51,6%</u>	<u>51,9%</u>	<u>50,1%</u>	<u>58,6%</u>	<u>53,3%</u>	<u>54,5%</u>	<u>52,3%</u>
Mathematik	40,5%	41,0%	42,3%	46,1%	46,9%	38,5%	43,8%	45,3%	52,5%	51,8%
Informatik	14,6%	12,0%	12,8%	15,0%	15,1%	21,6%	6,1%	16,2%	16,3%	20,8%
Wirtschaftsinformatik	10,8%	11,5%	13,2%	11,3%	11,5%	3,1%	4,3%	28,6%	18,2%	14,8%
Fachbereich IV	43,5%	44,8%	45,1%	45,3%	46,4%	44,2%	52,4%	49,0%	50,2%	49,3%
Rechtswissenschaft	56,4%	58,6%	58,9%	57,6%	58,2%	57,7%	64,8%	63,6%	58,6%	61,0%
Fachbereich V	56,4%	58,6%	58,9%	57,6%	58,2%	57,7%	64,8%	63,6%	58,6%	61,0%
Geographie	56,9%	56,4%	57,2%	56,4%	54,7%	54,4%	53,7%	64,9%	55,6%	59,0%
Geowissenschaften	48,7%	48,7%	52,4%	55,4%	54,5%	49,6%	45,4%	58,2%	58,4%	57,9%
Fachbereich VI	54,2%	53,8%	55,3%	56,0%	54,6%	52,4%	49,8%	60,8%	57,2%	58,4%
sonst. Studienangeb	66,9%	67,3%	70,5%	70,6%	67,7%	71,6%	69,8%	71,2%	72,7%	66,5%
Gesamt	58,1%	58,9%	59,6%	60,0%	59,8%	61,7%	62,4%	62,8%	62,9%	61,2%

IV.2.2 Prüfungen

Tabelle:
Bestandene Prüfungen nach Studiengängen (Abschlussarten und Fächer)

		2005			2006			2007			2008			2009		
		Summe	weiblich	in %	Summe	weiblich	in %	Summe	weiblich	in %	Summe	weiblich	in %	Summe	weiblich	in %
Pädagogik	Dipl.	62	47	75,8%	39	35	89,7%	60	46	76,7%	64	47	73,4%	68	60	88,2%
Philosophie	M.A.	5	3	60,0%	2	2	100,0%	4	1	25,0%	6	2	33,3%	8	6	75,0%
Philosophie	LA	6	5	83,3%	2	1	50,0%	3	3	100,0%	3	1	33,3%	6	4	66,7%
Psychologie	Dipl.	139	103	74,1%	141	112	79,4%	174	129	74,1%	157	131	83,4%	153	116	75,8%
Fachbereich I		212	158	74,5%	184	150	81,5%	241	179	74,3%	230	181	78,7%	235	186	79,15%
Germanistik	LA	76	66	86,8%	70	53	75,7%	74	61	82,4%	96	73	76,0%	117	91	77,8%
Germanistik	M.A.	20	17	85,0%	21	16	76,2%	24	18	75,0%	46	37	80,4%	44	33	75,0%
Anglistik	M.A.	12	6	50,0%	18	14	77,8%	15	13	86,7%	21	20	95,2%	14	12	85,7%
Anglistik	LA	43	35	81,4%	49	37	75,5%	59	48	81,4%	77	55	71,4%	96	75	78,1%
Romanistik	M.A.	9	7	77,8%	8	6	75,0%	9	7	77,8%	16	13	81,3%	12	11	91,7%
Romanistik	LA	22	17	77,3%	32	27	84,4%	25	22	88,0%	41	35	85,4%	56	49	87,5%
Klassische Philologie	LA	4	2	50,0%	8	4	50,0%	4			12	2	16,7%	7	5	71,4%
Slavistik/Russisch	M.A.	1	1	100,0%	4	4	100,0%	1	1	100,0%	3	3	100,0%	2	2	100,0%
Sinologie	M.A.	11	7	63,6%	6	3	50,0%	3	3	100,0%	3			10	6	60,0%
Japanologie	BA 2F													1		
Japanologie	M.A.	3	2	66,7%	2	1	50,0%	3	3	100,0%	8	6	75,0%	12	9	75,0%
Phonetik	M.A.	5	5	100,0%	4	3	75,0%	11	9	81,8%	7	4	57,1%	8	7	87,5%
Ling.Datenverarbeitung	BA 2F													1		
Ling.Datenverarbeitung	M.A.	7	4	57,1%	8	4	50,0%	5	2	40,0%	7	4	57,1%	4	2	50,0%
Medienwissenschaft	M.A.	16	13	81,3%	11	8	72,7%	22	16	72,7%	23	15	65,2%	19	15	78,9%
Fachbereich II		229	182	79,5%	241	180	74,7%	255	203	79,6%	360	267	74,2%	403	317	78,66%
Geschichte	M.A.	11	4	36,4%	15	9	60,0%	25	15	60,0%	7	5	71,4%	24	18	75,0%
Geschichte	LA	31	20	64,5%	29	20	69,0%	24	15	62,5%	41	20	48,8%	56	35	62,5%
Politikwissenschaft	LA	18	12	66,7%	17	8	47,1%	24	12	50,0%	38	23	60,5%	39	19	48,7%
Politikwissenschaft	M.A.	24	15	62,5%	47	26	55,3%	59	20	33,9%	53	22	41,5%	34	14	41,2%
Klassische Archäologie	M.A.	3	2	66,7%	4	3	75,0%	3	2	66,7%	1	1	100,0%	2	2	100,0%
Ägyptologie	M.A.	1	1	100,0%				1	1	100,0%	2	2	100,0%	2	2	100,0%
Kunstgeschichte	M.A.	6	2	33,3%	12	9	75,0%	15	12	80,0%	6	4	66,7%	16	14	87,5%
Papyrologie	M.A.	1	1	100,0%												
Fachbereich III		95	57	60,0%	124	75	60,5%	151	77	51,0%	148	77	52,0%	173	104	60,12%
BWL	Dipl.	220	111	50,5%	230	113	49,1%	240	132	55,0%	191	104	54,5%	113	58	51,3%
BWL	M.A.	17	8	47,1%	10	5	50,0%	14	7	50,0%	18	4	22,2%	11	7	63,6%
Soziologie	M.A.	17	10	58,8%	14	8	57,1%	32	22	68,8%	37	21	56,8%	23	18	78,3%
Soziologie	Dipl.	28	17	60,7%	26	20	76,9%	23	17	73,9%	45	31	68,9%	24	15	62,5%
VWL	Dipl.	25	12	48,0%	34	14	41,2%	40	13	32,5%	61	24	39,3%	45	17	37,8%
WiSo gesamt		307	158	51,5%	314	160	51,0%	349	191	54,7%	352	184	52,3%	216	115	53,2%
Mathematik (LA)	LA	7	3	42,9%	7	5	71,4%	12	11	91,7%	11	6	54,5%	16	10	62,5%
Angewandte Mathematik	Dipl.	5	4	80,0%	3	2	66,7%	15	5	33,3%	15	4	26,7%	9	3	33,3%
Wirtschaftsmathematik	Dipl.	12	9	75,0%	18	8	44,4%	23	10	43,5%	22	5	22,7%	22	8	36,4%
Informatik	Dipl.	20	1	5,0%	16	1	6,3%	22			17	2	11,8%	26	5	19,2%
Wirtschaftsinformatik	Dipl.	10			23	1	4,3%	23	8	34,8%	30	5	16,7%	5		
Fachbereich IV		361	175	48,5%	381	177	46,5%	444	225	50,7%	447	206	46,1%	294	141	47,96%
Rechtswissenschaft	M.A.	12	7	58,3%	6	4	66,7%	7	5	71,4%	16	9	56,3%	5	3	60,0%
Rechtswissenschaft	j. Ex.	222	132	59,5%	172	106	61,6%	193	118	61,1%	165			161	99	61,5%
Fachbereich V		234	139	59,4%	178	110	61,8%	200	123	61,5%	181	9	5,0%	166	102	61,45%
Geographie (kein Diplom)	M.A.	8	6	75,0%	9	6	66,7%	8	4	50,0%	10	5	50,0%	7	5	71,4%
Geographie (kein Diplom)	LA	10	6	60,0%	36	22	61,1%	30	23	76,7%	41	29	70,7%	44	29	65,9%
Geographie SR II (Phys. Geo.)	Dipl.	16	6	37,5%	54	27	50,0%	18	9	50,0%	3	1	33,3%	6	2	33,3%
Angew. Umweltwissenschaften	Dipl.	32	25	78,1%	39	16	41,0%	23	10	43,5%	29	13	44,8%	10	4	40,0%
Geographie SR I (Ang. Geo.)	Dipl.	82	60	73,2%	85	47	55,3%	101	67	66,3%	102	71	69,6%	60	42	70,0%
Angew. Biogeographie	Dipl.				4	2	50,0%	11	6	54,5%	10	6	60,0%	27	21	77,8%
Fachbereich VI		148	103	69,6%	227	120	52,9%	191	119	62,3%	195	125	64,1%	154	103	66,88%
sonst. Studienangebot		276	186	67,4%	270	182	67,4%	228	152	66,7%	211	160	75,8%	342	250	73,10%
Gesamt		1.555	1.000	64,3%	1.605	994	61,9%	1.710	1.078	63,0%	1.772	1.025	57,8%	1.767	1.203	68,1%

Tabelle:
Bestandene Promotionen nach Lehreinheiten

	2005			2006			2007			2008			2009		
	Summe	weiblich	in %	Summe	weiblich	in %	Summe	weiblich	in %	Summe	weiblich	in %	Summe	weiblich	in %
Pädagogik							4	3	75,00%	2					
Philosophie	2	1	50,00%	2			2			2	2	100,00%	2		
Psychologie	13	6	46,15%	5	3	60,00%	17	10	58,82%	18	9	50,00%	15	8	53,33%
Fachbereich I	15	7	46,67%	7	3	42,86%	23	13	56,52%	22	11	50,00%	17	8	47,06%
Germanistik	9	6	66,67%	3	3	100,00%	2	2	100,00%	6	2	33,33%	2	2	100,00%
Anglistik	4	4	100,00%	3	2	66,67%				6	1	16,67%			
Romanistik	6	3	50,00%	3	1	33,33%	4	3	75,00%	2	2	100,00%	1	1	100,00%
Klassische Philologie				1											
Sinologie				2	1	50,00%							1		
Japanologie				1	1	100,00%	1	1	100,00%				2	2	100,00%
Ling.Datenverarbeitung	1			1									2		
Medienwissenschaft				1	1	100,00%				2	2	100,00%	3	2	66,67%
Fachbereich II	20	13	65,00%	15	9	60,00%	7	6	85,71%	16	7	43,75%	11	7	63,64%
Geschichte	4	3	75,00%	10	3	30,00%	12	3	25,00%	7	3	42,86%	4	2	50,00%
Politikwissenschaft	1			2			1			3					
Klassische Archäologie							1	1	100,00%	1	1	100,00%	1	1	100,00%
Kunstgeschichte	6	5	83,33%	6	4	66,67%	5	2	40,00%	5	5	100,00%	1	1	100,00%
Fachbereich III	11	8	72,73%	18	7	38,89%	19	6	31,58%	16	9	56,25%	6	4	66,67%
BWL	4	1	25,00%	7			15	7	46,67%	10	4	40,00%	12	4	33,33%
Soziologie	4	2	50,00%	5	3	60,00%	9	4	44,44%	1			4	1	25,00%
VWL	6			3			2			6	4	66,67%	2		
<u>WiSo gesamt</u>	<u>14</u>	<u>3</u>	<u>21,43%</u>	<u>15</u>	<u>3</u>	<u>20,00%</u>	<u>26</u>	<u>11</u>	<u>42,31%</u>	<u>17</u>	<u>8</u>	<u>47,06%</u>	<u>18</u>	<u>5</u>	<u>27,78%</u>
Angewandte Mathematik	4	2	50,00%	2	1	50,00%	3			4	1	25,00%	3		
Informatik	1			5			3						4	1	25,00%
Wirtschaftsinformatik							2	2	100,00%						
Fachbereich IV	19	5	26,32%	22	4	18,18%	34	13	38,24%	21	9	42,86%	25	6	24,00%
Rechtswissenschaft	23	11	47,83%	38	9	23,68%	33	11	33,33%	32	16	50,00%	32	14	43,75%
Fachbereich V	23	11	47,83%	38	9	23,68%	33	11	33,33%	32	16	50,00%	32	14	43,75%
Geowissenschaften	3	3	100,00%	18	6	33,33%	11	5	45,45%	4	3	75,00%	11	3	27,27%
Fachbereich VI	3	3	100,00%	18	6	33,33%	11	5	45,45%	4	3	75,00%	11	3	27,27%
Gesamt	91	47	51,65%	118	38	32,20%	127	54	42,52%	111	55	49,55%	102	42	41,18%

Tabelle:
Bestandene Habilitationen nach Lehreinheiten

	2005			2006			2007			2008			2009		
	Summe	weiblich	in %	Summe	weiblich	in %	Summe	weiblich	in %	Summe	weiblich	in %	Summe	weiblich	in %
Pädagogik							1	1	100,0%	1	1	100,0%			
Psychologie				2	2	100,0%									
Fachbereich I	0	0	n.b.	2	2	100,0%	1	1	100,0%	1	1	100,0%	0	0	n.b.
Germanistik							1	1	100,0%	1	1	100,0%			
Klassische Philologie				1			1	1	100,0%	1					
Japanologie														1	
Fachbereich II	0	0	n.b.	1	0	0,0%	2	2	100,0%	2	1	50,0%	1	0	0,0%
Geschichte	1			3			4	2	50,0%	3	1	33,3%			
Politikwissenschaft	2			2											
Kunstgeschichte				1	1	100,0%									
Fachbereich III	3	0	0,0%	6	1	16,7%	4	2	50,0%	3	1	33,3%	0	0	n.b.
Soziologie				1											
VWL										1					
<u>WiSo gesamt</u>	<u>0</u>	<u>0</u>	<u>n.b.</u>	<u>1</u>	<u>0</u>	<u>0,0%</u>	<u>0</u>	<u>0</u>	<u>n.b.</u>	<u>1</u>	<u>0</u>	<u>0,0%</u>	<u>0</u>	<u>0</u>	<u>n.b.</u>
Mathematik				1						1					
Informatik				1											
Fachbereich IV	0	0	n.b.	3	0	0,0%	0	0	n.b.	2	0	0,0%	0	0	n.b.
Rechtswissenschaft	2			1			1								
Fachbereich V	2	0	0,0%	1	0	0,0%	1	0	0,0%	0	0	n.b.	0	0	n.b.
Geowissenschaften	1			2						1					
Fachbereich VI	1	0	0,0%	2	0	0,0%	0	0	n.b.	1	0	0,0%	0	0	n.b.
Gesamt	6	0	0,0%	15	3	20,0%	8	5	62,5%	9	3	33,3%	1	0	0,0%

Tabelle:

Entwicklung bestandener Prüfungen nach Abschlussarten und Fächern

	Dipl./Mag./Lehramt/Staatsex.				Promotionen				Habilitationen			
	WS 06/07	WS 07/08	WS 08/09	WS 09/10	WS 06/07	WS 07/08	WS 08/09	WS 09/10	WS 06/07	WS 07/08	WS 08/09	WS 09/10
Pädagogik	89,7%	76,7%	73,4%	88,2%		75,0%				100,0%	100,0%	
Philosophie	75,0%	57,1%	33,3%	71,4%			100,0%					
Psychologie	79,4%	74,1%	83,4%	75,8%	60,0%	58,8%	50,0%	53,3%	100,0%			
Fachbereich I	81,5%	74,3%	78,7%	79,1%	42,9%	56,5%	50,0%	47,1%	100,0%	100,0%	100,0%	n.b.
Germanistik	75,8%	80,6%	77,5%	77,0%	100,0%	100,0%	33,3%	100,0%		100,0%	100,0%	
Anglistik	76,1%	82,4%	76,5%	79,1%	66,7%		16,7%					
Romanistik	82,5%	85,3%	84,2%	88,2%	33,3%	75,0%	100,0%	100,0%				
Klassische Philologie	50,0%		16,7%	71,4%						100,0%		
Slavistik/Russisch	100,0%	100,0%	100,0%	100,0%								
Sinologie	50,0%	100,0%		60,0%	50,0%							
Japanologie	50,0%	100,0%	75,0%	69,2%	100,0%	100,0%		100,0%				
Phonetik	75,0%	81,8%	57,1%	87,5%								
Ling. Datenverarbeitung	50,0%	40,0%	57,1%	40,0%								
Medienwissenschaft	72,7%	72,7%	65,2%	78,9%	100,0%		100,0%	66,7%				
Fachbereich II	74,7%	79,6%	74,2%	78,7%	60,0%	85,7%	43,8%	63,6%	0,0%	100,0%	50,0%	0,0%
Geschichte	65,9%	61,2%	52,1%	66,3%	30,0%	25,0%	42,9%	50,0%		50,0%	33,3%	
Politikwissenschaft	53,1%	38,6%	49,5%	45,2%								
Klassische Archäologie	75,0%	66,7%	100,0%	100,0%		100,0%	100,0%	100,0%				
Ägyptologie		100,0%	100,0%	100,0%								
Kunstgeschichte	75,0%	80,0%	66,7%	87,5%	66,7%	40,0%	100,0%	100,0%	100,0%			
Fachbereich III	60,5%	51,0%	52,0%	60,1%	38,9%	31,6%	56,3%	66,7%	16,7%	50,0%	33,3%	n.b.
BWL	49,2%	54,7%	51,7%	52,4%		46,7%	40,0%	33,3%				
Soziologie	70,0%	70,9%	63,4%	70,2%	60,0%	44,4%		25,0%				
VWL	41,2%	32,5%	39,3%	37,8%				66,7%				
<u>WiSo gesamt</u>	<u>51,0%</u>	<u>54,7%</u>	<u>52,3%</u>	<u>53,2%</u>	<u>20,0%</u>	<u>42,3%</u>	<u>47,1%</u>	<u>27,8%</u>	<u>0,0%</u>	<u>n.b.</u>	<u>0,0%</u>	<u>n.b.</u>
Mathematik												
Mathematik (LA)	71,4%	91,7%	54,5%	62,5%								
Angewandte Mathematik	66,7%	33,3%	26,7%	33,3%	50,0%		25,0%					
Wirtschaftsmathematik	44,4%	43,5%	22,7%	36,4%								
Informatik	6,3%		11,8%	19,2%				25,0%				
Wirtschaftsinformatik	4,3%	34,8%	16,7%			100,0%						
Fachbereich IV	46,5%	50,7%	46,1%	48,0%	18,2%	38,2%	42,9%	24,0%	0,0%	n.b.	0,0%	n.b.
Rechtswissenschaft	61,8%	61,5%	5,0%	61,4%	23,7%	33,3%	50,0%	43,8%				
Fachbereich V	61,8%	61,5%	5,0%	61,4%	23,7%	33,3%	50,0%	43,8%	0,0%	0,0%	n.b.	n.b.
Geographie (kein Diplom)	62,2%	71,1%	66,7%	66,7%								
Geographie SR II (Phys. Geo.)	50,0%	50,0%	33,3%	33,3%								
Angew. Umweltwissenschaften	41,0%	43,5%	44,8%	40,0%								
Geographie SR I (Ang. Geo.)	55,3%	66,3%	69,6%	70,0%								
Geowissenschaften (Promotion)					33,3%	45,5%	75,0%	27,3%				
Angew. Biogeographie	50,0%	54,5%	60,0%	77,8%								
Fachbereich VI	52,9%	62,3%	64,1%	66,9%	33,3%	45,5%	75,0%	27,3%	0,0%	n.b.	0,0%	n.b.
sonst. Studienangeb	67,4%	66,7%	75,8%	73,1%	n.b.	n.b.	n.b.	n.b.	n.b.	n.b.	n.b.	n.b.
Gesamt	61,9%	63,0%	57,8%	68,1%	32,2%	42,5%	49,5%	41,2%	20,0%	62,5%	33,3%	0,0%

Tabelle:

Entwicklung des Personalbestandes (VZÄ) gesamt und nach Geschlecht, Lehreinheiten und Fachbereichen (zum 31.03.)

	2006			2007			2008			2009			2010		
	Summe	weiblich	in %	Summe	weiblich	in %	Summe	weiblich	in %	Summe	weiblich	in %	Summe	weiblich	in %
Fachbereich I allgemein	3,00	3,00	100,0%	3,00	3,00	100,0%	4,00	4,00	100,0%	2,25	2,25	100,0%	2,25	2,25	100,0%
Pädagogik	27,00	18,00	66,7%	29,00	18,00	62,1%	31,00	20,00	64,5%	22,50	15,38	68,3%	25,50	14,88	58,3%
Philosophie	13,00	3,00	23,1%	13,00	3,00	23,1%	12,00	3,00	25,0%	9,50	1,00	10,5%	10,00	1,50	15,0%
Psychologie	63,00	35,00	55,6%	63,00	35,00	55,6%	63,00	36,00	57,1%	51,42	27,13	52,8%	57,17	30,13	52,7%
Psychobiologie (Forschungsinstitut)	14,00	7,00	50,0%	14,00	8,00	57,1%	12,00	8,00	66,7%	6,25	1,75	28,0%	5,75	2,25	39,1%
Fachbereich I	120,00	66,00	55,0%	122,00	67,00	54,9%	122,00	71,00	58,2%	91,92	47,50	51,7%	100,67	51,00	50,7%
Fachbereich II allgemein	4,00	4,00	100,0%	3,00	3,00	100,0%	3,00	3,00	100,0%	2,50	2,50	100,0%	4,50	3,50	77,8%
Germanistik	38,00	24,00	63,2%	39,00	26,00	66,7%	38,00	24,00	63,2%	28,14	17,13	60,9%	36,26	18,50	51,0%
Anglistik	23,00	11,00	47,8%	22,00	11,00	50,0%	22,00	11,00	50,0%	14,25	6,25	43,9%	21,25	10,75	50,6%
Romanistik	24,00	17,00	70,8%	22,00	16,00	72,7%	25,00	18,00	72,0%	19,00	13,25	69,7%	21,90	15,90	72,6%
Klassische Philologie	6,00	3,00	50,0%	7,00	2,00	28,6%	7,00	2,00	28,6%	5,00	1,00	20,0%	5,00	1,00	20,0%
Slavistik/Russisch	8,00	5,00	62,5%	7,00	5,00	71,4%	7,00	5,00	71,4%	5,50	3,50	63,6%	5,50	3,50	63,6%
Sinologie	11,00	3,00	27,3%	13,00	6,00	46,2%	14,00	7,00	50,0%	9,00	3,00	33,3%	8,50	3,00	35,3%
Japanologie	6,00	4,00	66,7%	6,00	4,00	66,7%	9,00	7,00	77,8%	6,50	5,00	76,9%	7,50	5,00	66,7%
Phonetik	3,00	1,00	33,3%	3,00	1,00	33,3%	2,00	1,00	50,0%	1,00			3,50	2,00	57,1%
Ling.Datenverarbeitung	6,00	2,00	33,3%	6,00	2,00	33,3%	6,00	2,00	33,3%	3,50	0,50	14,3%	3,50	1,50	42,9%
Medienwissenschaft	9,00	4,00	44,4%	8,00	4,00	50,0%	7,00	4,00	57,1%	6,75	2,25	33,3%	7,25	2,75	37,9%
Fachbereich II	138,00	78,00	56,5%	136,00	80,00	58,8%	140,00	84,00	60,0%	101,14	54,38	53,8%	124,66	67,40	54,1%
Fachbereich III allgemein	2,00	1,00	50,0%	2,00	1,00	50,0%	2,00	1,00	50,0%	2,00	1,00	50,0%	3,00	1,00	33,3%
Geschichte	36,00	15,00	41,7%	38,00	19,00	50,0%	37,00	18,00	48,6%	26,00	10,50	40,4%	26,25	11,25	42,9%
Politikwissenschaft	18,00	6,00	33,3%	21,00	8,00	38,1%	21,00	8,00	38,1%	16,50	4,25	25,8%	16,75	4,25	25,4%
Klassische Archäologie	9,00	6,00	66,7%	9,00	6,00	66,7%	9,00	6,00	66,7%	5,00	3,00	60,0%	5,75	2,75	47,8%
Ägyptologie	3,00	1,00	33,3%	3,00	1,00	33,3%	3,00	1,00	33,3%	2,25	0,50	22,2%	2,50	0,50	20,0%
Kunstgeschichte	14,00	8,00	57,1%	13,00	7,00	53,8%	14,00	8,00	57,1%	7,75	2,25	29,0%	8,75	3,25	37,1%
Papyrologie	2,00	2,00	100,0%	2,00	2,00	100,0%	2,00	2,00	100,0%	1,50	1,50	100,0%	1,50	1,50	100,0%
Fachbereich III	84,00	39,00	46,4%	88,00	44,00	50,0%	88,00	44,00	50,0%	61,00	23,00	37,7%	64,50	24,50	38,0%
Fachbereich IV allgemein	3,00	2,00	66,7%	3,00	2,00	66,7%	4,00	2,00	50,0%	2,50	1,00	40,0%	2,00	1,00	50,0%
BWL	43,00	22,00	51,2%	37,00	18,00	48,6%	40,00	16,00	40,0%	31,25	10,25	32,8%	37,50	14,00	37,3%
Soziologie	33,00	18,00	54,5%	30,00	17,00	56,7%	29,00	16,00	55,2%	21,00	10,00	47,6%	22,00	9,50	43,2%
VWL	35,00	21,00	60,0%	35,00	21,00	60,0%	32,00	20,00	62,5%	18,25	7,75	42,5%	18,50	7,50	40,5%
WiSo gesamt	111,00	61,00	55,0%	102,00	56,00	54,9%	101,00	52,00	51,5%	70,50	28,00	39,7%	78,00	31,00	39,7%
Mathematik	31,00	12,00	38,7%	32,00	13,00	40,6%	27,00	10,00	37,0%	19,50	4,00	20,5%	25,25	4,00	15,8%
Informatik	18,00	4,00	22,2%	21,00	6,00	28,6%	25,00	7,00	28,0%	20,50	3,00	14,6%	21,00	4,00	19,0%
Wirtschaftsinformatik	10,00	3,00	30,0%	9,00	3,00	33,3%	9,00	3,00	33,3%	8,25	3,25	39,4%	8,50	3,25	38,2%
Fachbereich IV	173,00	82,00	47,4%	167,00	80,00	47,9%	166,00	74,00	44,6%	121,25	39,25	32,4%	134,75	43,25	32,1%
Fachbereich V allgemein	8,00	7,00	87,5%	7,00	6,00	85,7%	7,00	6,00	85,7%	5,70	4,70	82,5%	5,95	4,95	83,2%
Rechtswissenschaft	65,00	34,00	52,3%	68,00	37,00	54,4%	73,00	41,00	56,2%	45,17	21,17	46,9%	48,90	25,15	51,4%
Fachbereich V	73,00	41,00	56,2%	75,00	43,00	57,3%	80,00	47,00	58,8%	50,87	25,87	50,9%	54,85	30,10	54,9%
Fachbereich VI allgemein	3,00	2,00	66,7%	3,00	2,00	66,7%	3,00	2,00	66,7%	2,00	2,00	100,0%	2,50	2,50	100,0%
Geographie	36,00	18,00	50,0%	36,00	19,00	52,8%	35,00	16,00	45,7%	25,76	11,26	43,7%	26,79	11,38	42,5%
Geowissenschaften	57,00	24,00	42,1%	62,00	27,00	43,5%	66,00	26,00	39,4%	53,74	16,93	31,5%	56,34	16,68	29,6%
Fachbereich VI	96,00	44,00	45,8%	101,00	48,00	47,5%	104,00	44,00	42,3%	81,50	30,18	37,0%	85,63	30,55	35,7%
Institute	73,00	46,00	63,0%	74,00	48,00	64,9%	68,00	43,00	63,2%	50,75	34,11	67,2%	64,56	40,58	62,9%
Verw., Zentr. Ber.	391,00	192,00	49,1%	394,00	195,00	49,5%	422,00	206,00	48,8%	292,48	124,48	42,6%	291,73	125,68	43,1%
Gesamt	1.148,00	588,00	51,2%	1.157,00	605,00	52,3%	1.190,00	613,00	51,5%	850,91	378,78	44,5%	921,34	413,07	44,8%

Tabelle:

Entwicklung des Personalbestandes (VZÄ) an Hochschullehrerinnen und Hochschullehrern nach Geschlecht, Lehreinheiten und Fachbereichen

	2006			2007			2008			2009			2010		
	Summe	weiblich	in %	Summe	weiblich	in %	Summe	weiblich	in %	Summe	weiblich	in %	Summe	weiblich	in %
Pädagogik	5,00	2,00	40,0%	6,00	2,00	33,3%	7,00	4,00	57,1%	6,00	4,00	66,7%	7,00	3,00	42,9%
Philosophie	3,00			3,00			3,00			3,00			3,00		
Psychologie	12,00	4,00	33,3%	11,00	4,00	36,4%	10,00	5,00	50,0%	9,00	4,00	44,4%	13,00	5,00	38,5%
Psychobiologie (Forschungsinstitut)	3,00			3,00			3,00			2,00			2,00		
Fachbereich I	23,00	6,00	26,1%	23,00	6,00	26,1%	23,00	9,00	39,1%	20,00	8,00	40,0%	25,00	8,00	32,0%
Germanistik	7,00	2,00	28,6%	8,00	2,00	25,0%	9,00	2,00	22,2%	8,00	2,00	25,0%	9,00	3,00	33,3%
Anglistik	5,00			5,00			6,00	1,00	16,7%	4,00	1,00	25,0%	6,00	2,00	33,3%
Romanistik	4,00			4,00			4,00	1,00	25,0%	4,00	1,00	25,0%	5,00	2,00	40,0%
Klassische Philologie	1,00			2,00			2,00			2,00			2,00		
Slavistik/Russisch	2,00	1,00	50,0%	2,00	1,00	50,0%	2,00	1,00	50,0%	2,00	1,00	50,0%	2,00	1,00	50,0%
Sinologie	2,00			2,00			2,00			2,00			2,00		
Japanologie	2,00	2,00	100,0%	2,00	2,00	100,0%	2,00	2,00	100,0%	2,00	2,00	100,0%	3,00	2,00	66,7%
Phonetik	1,00			1,00									1,00	1,00	100,0%
Ling.Datenverarbeitung	1,00			1,00			1,00			1,00			1,00		
Medienwissenschaft	2,00			2,00			2,00			2,00			2,00		
Fachbereich II	27,00	5,00	18,5%	29,00	5,00	17,2%	30,00	7,00	23,3%	27,00	7,00	25,9%	33,00	11,00	33,3%
Geschichte	7,00	2,00	28,6%	7,00	3,00	42,9%	9,00	3,00	33,3%	7,00	3,00	42,9%	8,00	3,00	37,5%
Politikwissenschaft	6,00			6,00			6,00			6,00			7,00		
Klassische Archäologie	2,00			2,00			2,00			1,00			2,00		
Ägyptologie	1,00			1,00			1,00			1,00			1,00		
Kunstgeschichte	2,00	1,00	50,0%	3,00	1,00	33,3%	5,00	3,00	60,0%	3,00	1,00	33,3%	4,00	2,00	50,0%
Papyrologie	1,00	1,00	100,0%	1,00	1,00	100,0%	1,00	1,00	100,0%	1,00	1,00	100,0%	1,00	1,00	100,0%
Fachbereich III	19,00	4,00	21,1%	20,00	5,00	25,0%	24,00	7,00	29,2%	19,00	5,00	26,3%	23,00	6,00	26,1%
BWL	8,00			7,00			8,00			9,00			9,00		
Soziologie	7,00			5,00			8,00	2,00	25,0%	6,00	2,00	33,3%	8,00	3,00	37,5%
VWL	9,00			9,00			8,00			7,00	1,00	14,3%	7,00		
<u>WiSo gesamt</u>	<u>24,00</u>	<u>0,00</u>	<u>0,0%</u>	<u>21,00</u>	<u>0,00</u>	<u>0,0%</u>	<u>24,00</u>	<u>2,00</u>	<u>8,3%</u>	<u>22,00</u>	<u>3,00</u>	<u>13,6%</u>	<u>24,00</u>	<u>3,00</u>	<u>12,5%</u>
Mathematik	8,00			9,00			7,00			8,00			9,00		
Informatik	5,00			5,00			6,00			6,00			6,00		
Wirtschaftsinformatik	3,00			3,00			3,00			2,50			2,50		
Fachbereich IV	40,00	0,00	0,0%	38,00	0,00	0,0%	40,00	2,00	5,0%	38,50	3,00	7,8%	41,50	3,00	7,2%
Rechtswissenschaft	18,00	1,00	5,6%	18,00	1,00	5,6%	18,00	1,00	5,6%	16,00	2,00	12,5%	16,00	3,00	18,8%
Fachbereich V	18,00	1,00	5,6%	18,00	1,00	5,6%	18,00	1,00	5,6%	16,00	2,00	12,5%	16,00	3,00	18,8%
Geographie	6,00	1,00	16,7%	7,00	1,00	14,3%	8,00	1,00	12,5%	8,00	1,00	12,5%	8,00	1,00	12,5%
Geowissenschaften	7,00	1,00	14,3%	9,00	1,00	11,1%	12,00	1,00	8,3%	12,00	1,00	8,3%	12,00	1,00	8,3%
Fachbereich VI	13,00	2,00	15,4%	16,00	2,00	12,5%	20,00	2,00	10,0%	20,00	2,00	10,0%	20,00	2,00	10,0%
Gesamt	140,00	18,00	12,9%	144,00	19,00	13,2%	155,00	28,00	18,1%	140,50	27,00	19,2%	158,50	33,00	20,8%

Tabelle:

Entwicklung des Personalbestandes (VZÄ) an wiss. Mitarbeiterinnen und Mitarbeitern nach Geschlecht, Lehreinheiten und Fachbereichen

	2006			2007			2008			2009			2010		
	Summe	weiblich	in %	Summe	weiblich	in %	Summe	weiblich	in %	Summe	weiblich	in %	Summe	weiblich	in %
Fachbereich I allgemein	1,00	1,00	100,0%	1,00	1,00	100,0%	2,00	2,00	100,0%	1,00	1,00	100,0%	1,00	1,00	100,0%
Pädagogik	15,00	9,00	60,0%	16,00	9,00	56,3%	16,00	8,00	50,0%	11,75	6,63	56,4%	14,50	7,88	54,3%
Philosophie	7,00			7,00			6,00			5,50			5,50		
Psychologie	31,00	13,00	41,9%	33,00	14,00	42,4%	36,00	16,00	44,4%	31,30	13,50	43,1%	31,29	12,75	40,7%
Psychobiologie (Forschungsinstitut)	6,00	2,00	33,3%	5,00	2,00	40,0%	3,00	2,00	66,7%	3,00	0,50	16,7%	2,50	1,00	40,0%
Fachbereich I	60,00	25,00	41,7%	62,00	26,00	41,9%	63,00	28,00	44,4%	52,55	21,63	41,2%	54,79	22,63	41,3%
Fachbereich II allgemein	1,00	1,00	100,0%	1,00	1,00	100,0%	1,00	1,00	100,0%	1,00	1,00	100,0%	3,00	2,00	66,7%
Germanistik	20,00	12,00	60,0%	20,00	13,00	65,0%	18,00	11,00	61,1%	14,00	9,75	69,6%	20,75	10,75	51,8%
Anglistik	13,00	6,00	46,2%	11,00	5,00	45,5%	10,00	4,00	40,0%	8,00	3,00	37,5%	12,50	6,00	48,0%
Romanistik	15,00	12,00	80,0%	13,00	11,00	84,6%	16,00	12,00	75,0%	13,00	10,25	78,8%	15,00	12,00	80,0%
Klassische Philologie	3,00	1,00	33,3%	3,00			3,00			2,00			2,00		
Slavistik/Russisch	4,00	2,00	50,0%	3,00	2,00	66,7%	3,00	2,00	66,7%	2,50	1,50	60,0%	2,50	1,50	60,0%
Sinologie	6,00			7,00	2,00	28,6%	8,00	3,00	37,5%	6,00	2,00	33,3%	5,50	2,00	36,4%
Japanologie	3,00	1,00	33,3%	3,00	1,00	33,3%	6,00	4,00	66,7%	3,50	2,00	57,1%	3,50	2,00	57,1%
Phonetik	1,00			1,00			1,00			1,00			2,00	0,50	25,0%
Ling.Datenverarbeitung	3,00			3,00			3,00			2,00			2,00	1,00	50,0%
Medienwissenschaft	4,00	2,00	50,0%	3,00	2,00	66,7%	3,00	2,00	66,7%	3,50	1,50	42,9%	3,50	1,50	42,9%
Fachbereich II	73,00	37,00	50,7%	68,00	37,00	54,4%	72,00	39,00	54,2%	56,50	31,00	54,9%	72,25	39,25	54,3%
Fachbereich III allgemein	1,00			1,00			1,00			1,00			2,00		
Geschichte	18,00	4,00	22,2%	22,00	8,00	36,4%	18,00	7,00	38,9%	14,00	3,50	25,0%	13,25	4,25	32,1%
Politikwissenschaft	7,00	1,00	14,3%	10,00	3,00	30,0%	10,00	3,00	30,0%	8,25	2,00	24,2%	7,50	2,00	26,7%
Klassische Archäologie	2,00	1,00	50,0%	2,00	1,00	50,0%	2,00	1,00	50,0%	2,00	1,00	50,0%	2,00	1,00	50,0%
Ägyptologie	1,00			1,00			1,00			0,75			1,00		
Kunstgeschichte	9,00	5,00	55,6%	6,00	3,00	50,0%	5,00	2,00	40,0%	3,25	0,75	23,1%	3,25	0,75	23,1%
Fachbereich III	38,00	11,00	28,9%	42,00	15,00	35,7%	37,00	13,00	35,1%	29,25	7,25	24,8%	29,00	8,00	27,6%
Fachbereich IV allgemein	1,00			1,00			2,00			1,50			1,00		
BWL	25,00	12,00	48,0%	20,00	8,00	40,0%	22,00	6,00	27,3%	17,25	5,25	30,4%	22,25	7,75	34,8%
Soziologie	18,00	10,00	55,6%	18,00	10,00	55,6%	14,00	7,00	50,0%	11,00	4,00	36,4%	10,00	2,50	25,0%
VWL	16,00	11,00	68,8%	17,00	12,00	70,6%	14,00	10,00	71,4%	8,25	3,75	45,5%	8,00	4,00	50,0%
WiSo gesamt	59,00	33,00	55,9%	55,00	30,00	54,5%	50,00	23,00	46,0%	36,50	13,00	35,6%	40,25	14,25	35,4%
Mathematik	13,00	2,00	15,4%	12,00	2,00	16,7%	11,00	1,00	9,1%	8,00	0,50	6,3%	12,75	0,50	3,9%
Informatik	9,00			10,00			12,00			11,50			12,00	1,00	8,3%
Wirtschaftsinformatik	5,00	1,00	20,0%	4,00	1,00	25,0%	4,00	1,00	25,0%	4,25	1,75	41,2%	4,50	1,75	38,9%
Fachbereich IV	87,00	36,00	41,4%	82,00	33,00	40,2%	79,00	25,00	31,6%	61,75	15,25	24,7%	70,50	17,50	24,8%
Fachbereich V allgemein	3,00	2,00	66,7%	3,00	2,00	66,7%	3,00	2,00	66,7%	2,70	1,70	63,0%	2,70	1,70	63,0%
Rechtswissenschaft	23,00	9,00	39,1%	25,00	11,00	44,0%	30,00	15,00	50,0%	19,30	9,30	48,2%	23,00	12,25	53,3%
Fachbereich V	26,00	11,00	42,3%	28,00	13,00	46,4%	33,00	17,00	51,5%	22,00	11,00	50,0%	25,70	13,95	54,3%
Fachbereich VI allgemein	1,00	1,00	100,0%	1,00	1,00	100,0%	1,00	1,00	100,0%	1,00	1,00	100,0%	1,00	1,00	100,0%
Geographie	19,00	8,00	42,1%	18,00	9,00	50,0%	16,00	6,00	37,5%	12,50	6,00	48,0%	13,50	6,75	50,0%
Geowissenschaften	24,00	3,00	12,5%	26,00	4,00	15,4%	26,00	5,00	19,2%	24,62	4,30	17,5%	27,72	4,55	16,4%
Fachbereich VI	44,00	12,00	27,3%	45,00	14,00	31,1%	43,00	12,00	27,9%	38,12	11,30	29,6%	42,22	12,30	29,1%
Institute	47,00	23,00	48,9%	50,00	27,00	54,0%	45,00	23,00	51,1%	34,39	19,25	56,0%	48,75	26,50	54,4%
Gesamt	375,00	155,00	41,3%	377,00	165,00	43,8%	372,00	157,00	42,2%	294,55	116,68	39,6%	343,21	140,13	40,8%

Tabelle:

Entwicklung des Personalbestandes (VZÄ) an wiss. Assistenten nach Geschlecht, Lehreinheiten und Fachbereichen

	2006			2007			2008			2009			2010		
	Summe	weiblich	in %	Summe	weiblich	in %	Summe	weiblich	in %	Summe	weiblich	in %	Summe	weiblich	in %
Philosophie	1,00			1,00			1,00			0,00			0,00		n.b.
Psychologie	2,00	1,00	50,0%	2,00	1,00	50,0%	2,00	1,00	50,0%	0,00			0,00		n.b.
Psychobiologie (Forschungsinstitut)	1,00			1,00						0,00			0,00		n.b.
Fachbereich I	4,00	1,00	25,0%	4,00	1,00	25,0%	3,00	1,00	33,3%	0,00	0,00	n.b.	0,00	0,00	n.b.
Germanistik	2,00	2,00	100,0%	2,00	2,00	100,0%	2,00	2,00	100,0%	0,00			0,00		n.b.
Anglistik	1,00			1,00			1,00			0,00			0,00		n.b.
Slavistik/Russisch	1,00			1,00						0,00			0,00		n.b.
Japanologie	1,00			1,00						0,00			0,00		n.b.
Fachbereich II	5,00	2,00	40,0%	5,00	2,00	40,0%	3,00	2,00	66,7%	0,00	0,00	n.b.	0,00	0,00	n.b.
Geschichte	2,00	2,00	100,0%	2,00	2,00	100,0%	1,00	1,00	100,0%	0,00			0,00		n.b.
Politikwissenschaft	1,00									0,00			0,00		n.b.
Kunstgeschichte	1,00	1,00	100,0%							0,00			0,00		n.b.
Fachbereich III	4,00	3,00	75,0%	2,00	2,00	100,0%	1,00	1,00	100,0%	0,00	0,00	n.b.	0,00	0,00	n.b.
BWL	1,00			1,00						0,00			0,00		n.b.
Soziologie	1,00	1,00	100,0%	1,00	1,00	100,0%	2,00	2,00	100,0%	0,00			0,00		n.b.
VWL	2,00			2,00			1,00			1,00	0,00	0,0%	0,00		n.b.
WiSo gesamt	4,00	1,00	25,0%	4,00	1,00	25,0%	3,00	2,00	66,7%	1,00	0,00	0,0%	0,00	0,00	n.b.
Mathematik	2,00			1,00						0,00			0,00		n.b.
Fachbereich IV	6,00	1,00	16,7%	5,00	1,00	20,0%	3,00	2,00	66,7%	1,00	0,00	0,0%	0,00	0,00	n.b.
Rechtswissenschaft	3,00			1,00			1,00			0,00			0,00		n.b.
Fachbereich V	3,00	0,00	0,0%	1,00	0,00	0,0%	1,00	0,00	0,0%	0,00	0,00	n.b.	0,00	0,00	n.b.
Geographie	2,00	1,00	50,0%	2,00	1,00	50,0%	2,00	1,00	50,0%	0,00			0,00		n.b.
Fachbereich VI	2,00	1,00	50,0%	2,00	1,00	50,0%	2,00	1,00	50,0%	0,00	0,00	n.b.	0,00	0,00	n.b.
Gesamt	24,00	8,00	33,3%	19,00	7,00	36,8%	13,00	7,00	53,8%	1,00	0,00	0,0%	0,00	0,00	n.b.

IV.3.1 Personal aus Landesmitteln

Bild 83

Tabelle:
Entwicklung des Personalbestandes (VZÄ) an Nichtwissenschaftlerinnen und Nichtwissenschaftlern nach Geschlecht, Lehreinheiten und Fachbereichen

	2006			2007			2008			2009			2010		
	Summe	weiblich	in %	Summe	weiblich	in %	Summe	weiblich	in %	Summe	weiblich	in %	Summe	weiblich	in %
Fachbereich I allgemein	2,00	2,00	100,0%	2,00	2,00	100,0%	2,00	2,00	100,0%	1,25	1,25	100,0%	1,25	1,25	100,0%
Pädagogik	7,00	7,00	100,0%	7,00	7,00	100,0%	8,00	8,00	100,0%	4,75	4,75	100,0%	4,00	4,00	100,0%
Philosophie	3,00	3,00	100,0%	3,00	3,00	100,0%	3,00	3,00	100,0%	1,00	1,00	100,0%	1,50	1,50	100,0%
Psychologie	20,00	18,00	90,0%	19,00	17,00	89,5%	17,00	15,00	88,2%	11,13	9,63	86,5%	12,88	12,38	96,1%
Psychobiologie (Forschungsinstitut)	5,00	5,00	100,0%	6,00	6,00	100,0%	6,00	6,00	100,0%	1,25	1,25	100,0%	1,25	1,25	100,0%
Fachbereich I	37,00	35,00	94,6%	37,00	35,00	94,6%	36,00	34,00	94,4%	19,38	17,88	92,3%	20,88	20,38	97,6%
Fachbereich II allgemein	3,00	3,00	100,0%	2,00	2,00	100,0%	2,00	2,00	100,0%	1,50	1,50	100,0%	1,50	1,50	100,0%
Germanistik	11,00	10,00	90,9%	11,00	11,00	100,0%	11,00	11,00	100,0%	6,14	5,38	87,7%	6,51	4,75	73,0%
Anglistik	5,00	5,00	100,0%	6,00	6,00	100,0%	6,00	6,00	100,0%	2,25	2,25	100,0%	2,75	2,75	100,0%
Romanistik	5,00	5,00	100,0%	5,00	5,00	100,0%	5,00	5,00	100,0%	2,00	2,00	100,0%	1,90	1,90	100,0%
Klassische Philologie	2,00	2,00	100,0%	2,00	2,00	100,0%	2,00	2,00	100,0%	1,00	1,00	100,0%	1,00	1,00	100,0%
Slavistik/Russisch	2,00	2,00	100,0%	2,00	2,00	100,0%	2,00	2,00	100,0%	1,00	1,00	100,0%	1,00	1,00	100,0%
Sinologie	3,00	3,00	100,0%	4,00	4,00	100,0%	4,00	4,00	100,0%	1,00	1,00	100,0%	1,00	1,00	100,0%
Japanologie	1,00	1,00	100,0%	1,00	1,00	100,0%	1,00	1,00	100,0%	1,00	1,00	100,0%	1,00	1,00	100,0%
Phonetik	1,00	1,00	100,0%	1,00	1,00	100,0%	1,00	1,00	100,0%				0,50	0,50	100,0%
Ling.Datenverarbeitung	2,00	2,00	100,0%	2,00	2,00	100,0%	2,00	2,00	100,0%	0,50	0,50	100,0%	0,50	0,50	100,0%
Medienwissenschaft	3,00	2,00	66,7%	3,00	2,00	66,7%	2,00	2,00	100,0%	1,25	0,75	60,0%	1,75	1,25	71,4%
Fachbereich II	38,00	36,00	94,7%	39,00	38,00	97,4%	38,00	38,00	100,0%	17,64	16,38	92,9%	19,41	17,15	88,4%
Fachbereich III allgemein	1,00	1,00	100,0%	1,00	1,00	100,0%	1,00	1,00	100,0%	1,00	1,00	100,0%	1,00	1,00	100,0%
Geschichte	11,00	9,00	81,8%	9,00	8,00	88,9%	10,00	8,00	80,0%	5,00	4,00	80,0%	5,00	4,00	80,0%
Politikwissenschaft	5,00	5,00	100,0%	5,00	5,00	100,0%	5,00	5,00	100,0%	2,25	2,25	100,0%	2,25	2,25	100,0%
Klassische Archäologie	5,00	5,00	100,0%	5,00	5,00	100,0%	5,00	5,00	100,0%	2,00	2,00	100,0%	1,75	1,75	100,0%
Ägyptologie	1,00	1,00	100,0%	1,00	1,00	100,0%	1,00	1,00	100,0%	0,50	0,50	100,0%	0,50	0,50	100,0%
Kunstgeschichte	3,00	2,00	66,7%	4,00	3,00	75,0%	4,00	3,00	75,0%	1,50	0,50	33,3%	1,50	0,50	33,3%
Papyrologie	1,00	1,00	100,0%	1,00	1,00	100,0%	1,00	1,00	100,0%	0,50	0,50	100,0%	0,50	0,50	100,0%
Fachbereich III	27,00	24,00	88,9%	26,00	24,00	92,3%	27,00	24,00	88,9%	12,75	10,75	84,3%	12,50	10,50	84,0%
Fachbereich IV allgemein	2,00	2,00	100,0%	2,00	2,00	100,0%	2,00	2,00	100,0%	1,00	1,00	100,0%	1,00	1,00	100,0%
BWL	10,00	10,00	100,0%	10,00	10,00	100,0%	10,00	10,00	100,0%	5,00	5,00	100,0%	6,25	6,25	100,0%
Soziologie	8,00	8,00	100,0%	7,00	7,00	100,0%	7,00	7,00	100,0%	4,00	4,00	100,0%	4,00	4,00	100,0%
VWL	10,00	10,00	100,0%	9,00	9,00	100,0%	10,00	10,00	100,0%	3,00	3,00	100,0%	3,50	3,50	100,0%
WiSo gesamt	28,00	28,00	100,0%	26,00	26,00	100,0%	27,00	27,00	100,0%	12,00	12,00	100,0%	13,75	13,75	100,0%
Mathematik	10,00	10,00	100,0%	11,00	11,00	100,0%	9,00	9,00	100,0%	3,50	3,50	100,0%	3,50	3,50	100,0%
Informatik	4,00	4,00	100,0%	6,00	6,00	100,0%	7,00	7,00	100,0%	3,00	3,00	100,0%	3,00	3,00	100,0%
Wirtschaftsinformatik	2,00	2,00	100,0%	2,00	2,00	100,0%	2,00	2,00	100,0%	1,50	1,50	100,0%	1,50	1,50	100,0%
Fachbereich IV	46,00	46,00	100,0%	47,00	47,00	100,0%	47,00	47,00	100,0%	21,00	21,00	100,0%	22,75	22,75	100,0%
Fachbereich V allgemein	5,00	5,00	100,0%	4,00	4,00	100,0%	4,00	4,00	100,0%	3,00	3,00	100,0%	3,25	3,25	100,0%
Rechtswissenschaft	24,00	24,00	100,0%	25,00	25,00	100,0%	25,00	25,00	100,0%	9,87	9,87	100,0%	9,90	9,90	100,0%
Fachbereich V	29,00	29,00	100,0%	29,00	29,00	100,0%	29,00	29,00	100,0%	12,87	12,87	100,0%	13,15	13,15	100,0%
Fachbereich VI allgemein	2,00	1,00	50,0%	2,00	1,00	50,0%	2,00	1,00	50,0%	1,00	1,00	100,0%	1,50	1,50	100,0%
Geographie	11,00	9,00	81,8%	11,00	9,00	81,8%	11,00	9,00	81,8%	5,26	4,26	81,0%	5,29	3,63	68,6%
Geowissenschaften	26,00	20,00	76,9%	27,00	22,00	81,5%	28,00	20,00	71,4%	17,13	11,63	67,9%	16,63	11,13	66,9%
Fachbereich VI	39,00	30,00	76,9%	40,00	32,00	80,0%	41,00	30,00	73,2%	23,38	16,88	72,2%	23,41	16,25	69,4%
Institute	26,00	23,00	88,5%	24,00	21,00	87,5%	23,00	20,00	87,0%	16,36	14,86	90,8%	15,81	14,08	89,1%
Verw., Zentr. Ber.	391,00	192,00	49,1%	394,00	195,00	49,5%	422,00	206,00	48,8%	292,48	124,48	42,6%	291,73	125,68	43,1%
Gesamt	633,00	415,00	65,6%	636,00	421,00	66,2%	663,00	428,00	64,6%	415,86	235,10	56,5%	419,63	239,94	57,2%

Tabelle:

Entwicklung des Personalbestandes (VZÄ) an examinieren wissenschaftlichen Hilfskräften nach Geschlecht, Lehreinheiten und Fachbereichen

	2006			2007			2008			2009			2010		
	Summe	weiblich	in %	Summe	weiblich	in %	Summe	weiblich	in %	Summe	weiblich	in %	Summe	weiblich	in %
Fachbereich I allgemein							1,00	1,00	100,0%	0,41	0,41	100,0%			
Pädagogik										0,26	0,13	50,0%	0,26	0,13	50,0%
Philosophie	1,00			1,00			3,00			0,23			0,46	0,21	44,4%
Psychologie	4,00	3,00	75,0%	1,00	1,00	100,0%	1,00	1,00	100,0%	1,62	1,37	84,6%	1,80	1,80	100,0%
Psychobiologie (Forschungsinstitut)							3,00	1,00	33,3%	0,33	0,33	100,0%			
Fachbereich I	5,00	3,00	60,0%	2,00	1,00	50,0%	8,00	3,00	37,5%	2,85	2,24	78,7%	2,51	2,13	84,7%
Fachbereich II allgemein				1,00	1,00	100,0%	3,00	2,00	66,7%	0,28	0,28	100,0%			
Germanistik	3,00	2,00	66,7%	2,00	1,00	50,0%	5,00	4,00	80,0%	0,56	0,44	77,7%	1,17	0,71	60,7%
Anglistik	2,00						3,00	2,00	66,7%	0,61	0,05	8,5%	0,77	0,33	43,3%
Romanistik													0,26		
Sinologie				1,00	1,00	100,0%									
Japanologie				4,00	3,00	75,0%				0,28	0,21	72,7%	0,41	0,33	81,3%
Phonetik				1,00			1,00			0,18					
Ling.Datenverarbeitung							1,00			0,21			0,15		
Fachbereich II	5,00	2,00	40,0%	9,00	6,00	66,7%	13,00	8,00	61,5%	2,11	0,97	46,0%	2,76	1,38	49,9%
Fachbereich III allgemein							1,00	1,00	100,0%						
Geschichte	4,00			3,00	1,00	33,3%	8,00	4,00	50,0%	0,62			1,14	0,55	48,3%
Politikwissenschaft	2,00	1,00	50,0%	1,00											
Klassische Archäologie													0,38	0,38	100,0%
Kunstgeschichte	1,00	1,00	100,0%	1,00	1,00	100,0%	1,00	1,00	100,0%	0,46	0,46	100,0%	0,72	0,72	100,0%
Fachbereich III	7,00	2,00	28,6%	5,00	2,00	40,0%	10,00	6,00	60,0%	1,08	0,46	42,9%	2,23	1,64	73,6%
Fachbereich IV allgemein	1,00			2,00			2,00			0,10					
BWL	1,00			3,00			2,00	1,00	50,0%				0,33		
Soziologie				1,00	1,00	100,0%	2,00						0,15		
VWL										1,24	0,94	75,9%	0,05		
WiSo gesamt	1,00	0,00	0,0%	4,00	1,00	25,0%	4,00	1,00	25,0%	1,24	0,94	75,9%	0,53	0,00	0,0%
Mathematik				3,00	2,00	66,7%	6,00			0,41			0,66		
Informatik							5,00	1,00	20,0%	0,86			0,46		
Fachbereich IV	2,00	0,00	0,0%	9,00	3,00	33,3%	17,00	2,00	11,8%	2,62	0,94	36,0%	1,66	0,00	0,0%
Fachbereich V allgemein	1,00	1,00	100,0%												
Rechtswissenschaft	5,00	3,00	60,0%	10,00	7,00	70,0%	17,00	9,00	52,9%	2,41	1,67	69,2%	2,87	1,49	51,8%
Fachbereich V	6,00	4,00	66,7%	10,00	7,00	70,0%	17,00	9,00	52,9%	2,41	1,67	69,2%	2,87	1,49	51,8%
Fachbereich VI allgemein							3,00	3,00	100,0%	0,36	0,36	100,0%			
Geographie	1,00						2,00	2,00	100,0%	0,21	0,21	100,0%	0,26		
Geowissenschaften	5,00	1,00	20,0%	7,00	5,00	71,4%	3,00	2,00	66,7%	0,78	0,45	57,4%	0,44	0,44	100,0%
Fachbereich VI	6,00	1,00	16,7%	7,00	5,00	71,4%	8,00	7,00	87,5%	1,35	1,01	75,3%	0,69	0,44	63,0%
Institute	15,00	9,00	60,0%	17,00	8,00	47,1%	23,00	15,00	65,2%	3,84	1,93	50,3%	4,69	2,67	56,8%
Verw., Zentr. Ber.	4,00	2,00	50,0%	4,00	3,00	75,0%	2,00	1,00	50,0%	0,72	0,21	28,6%	1,33	1,10	82,7%
Gesamt	50,00	23,00	46,0%	63,00	35,00	55,6%	98,00	51,00	52,0%	16,97	9,44	55,6%	18,76	10,85	57,8%

Tabelle:

Entwicklung des Personalbestandes (VZÄ) an nicht-examinierten wissenschaftlichen Hilfskräften nach Geschlecht, Lehreinheiten und Fachbereichen

	2006			2007			2008			2009			2010		
	Summe	weiblich	in %	Summe	weiblich	in %	Summe	weiblich	in %	Summe	weiblich	in %	Summe	weiblich	in %
Fachbereich I allgemein							1,00	1,00	100,0%	0,26	0,26	100,0%	0,13	0,13	100,0%
Pädagogik	11,00	8,00	72,7%	12,00	11,00	91,7%	12,00	9,00	75,0%	2,56	1,56	60,9%	3,00	1,59	53,0%
Philosophie	8,00	4,00	50,0%	10,00	5,00	50,0%	5,00	5,00	100,0%	0,80	0,26	32,3%	0,74	0,31	41,4%
Psychologie	26,00	16,00	61,5%	24,00	12,00	50,0%	23,00	14,00	60,9%	6,05	3,01	49,7%	6,82	3,03	44,4%
Psychobiologie (Forschungsinstitut)	11,00	7,00	63,6%	4,00	2,00	50,0%	1,00			0,13					
Fachbereich I	56,00	35,00	62,5%	50,00	30,00	60,0%	42,00	29,00	69,0%	9,79	5,08	51,9%	10,69	5,05	47,2%
Fachbereich II allgemein	4,00	3,00	75,0%	2,00	1,00	50,0%	2,00	2,00	100,0%	0,18	0,18	100,0%	0,36	0,36	100,0%
Germanistik	11,00	6,00	54,5%	6,00	5,00	83,3%	14,00	7,00	50,0%	5,22	2,43	46,6%	5,32	3,40	63,9%
Anglistik	4,00	4,00	100,0%	3,00	3,00	100,0%	4,00	3,00	75,0%	0,33	0,33	100,0%	0,77	0,59	76,7%
Romanistik	2,00	1,00	50,0%	1,00	1,00	100,0%	2,00	2,00	100,0%	0,13	0,13	100,0%	0,28	0,28	100,0%
Klassische Philologie	1,00			3,00			3,00	1,00	33,3%	0,26	0,26	100,0%	0,10	0,10	100,0%
Slavistik/Russisch	2,00	2,00	100,0%	4,00	2,00	50,0%	4,00	2,00	50,0%	0,40	0,20	50,0%	0,46	0,46	100,0%
Sinologie	2,00	1,00	50,0%	1,00			1,00			0,41	0,21	50,6%	0,41		
Japanologie							4,00	1,00	25,0%	0,15	0,05	33,3%	0,28	0,15	54,5%
Phonetik	1,00	1,00	100,0%							0,41	0,21	50,0%	0,62	0,26	41,7%
Ling.Datenverarbeitung	1,00	1,00	100,0%				2,00	2,00	100,0%	0,46	0,21	44,4%	0,15	0,15	100,0%
Medienwissenschaft	8,00	4,00	50,0%	4,00	1,00	25,0%	4,00	2,00	50,0%	0,62	0,31	50,0%	1,41	0,56	39,9%
Fachbereich II	36,00	23,00	63,9%	24,00	13,00	54,2%	40,00	22,00	55,0%	8,56	4,50	52,6%	10,16	6,32	62,2%
Fachbereich III allgemein	1,00	1,00	100,0%	2,00	2,00	100,0%	4,00	2,00	50,0%	0,59	0,26	43,5%	0,56	0,26	45,4%
Geschichte	16,00	7,00	43,8%	14,00	3,00	21,4%	16,00	5,00	31,3%	2,46	1,20	48,8%	3,41	1,64	48,1%
Politikwissenschaft	12,00	5,00	41,7%	10,00	5,00	50,0%	13,00	4,00	30,8%	1,68	0,87	51,6%	2,36	1,21	51,1%
Klassische Archäologie	2,00	1,00	50,0%	3,00	1,00	33,3%	3,00	2,00	66,7%	0,41	0,26	63,1%	0,46		
Ägyptologie	1,00			1,00			1,00	1,00	100,0%	0,10	0,10	100,0%	0,21	0,21	100,0%
Kunstgeschichte	1,00	1,00	100,0%	5,00	3,00	60,0%	6,00	5,00	83,3%	0,33	0,23	69,2%	1,63	1,53	93,7%
Papyrologie	2,00	2,00	100,0%	2,00	2,00	100,0%	3,00	3,00	100,0%	0,50	0,50	100,0%	0,41	0,41	100,0%
Fachbereich III	35,00	17,00	48,6%	37,00	16,00	43,2%	46,00	22,00	47,8%	6,07	3,41	56,2%	9,05	5,25	58,0%
Fachbereich IV allgemein	7,00	3,00	42,9%	11,00	4,00	36,4%	6,00	3,00	50,0%	1,21	0,74	61,7%	1,19	0,31	25,8%
BWL	12,00	4,00	33,3%	9,00	5,00	55,6%	22,00	7,00	31,8%	2,19	1,02	46,6%	5,10	1,82	35,7%
Soziologie	14,00	7,00	50,0%	15,00	9,00	60,0%	17,00	11,00	64,7%	2,35	0,97	41,4%	2,67	1,03	38,5%
VWL	9,00	4,00	44,4%	9,00	1,00	11,1%	13,00	2,00	15,4%	2,46	1,00	40,6%	3,62	1,69	46,8%
WiSo gesamt	35,00	15,00	42,9%	33,00	15,00	45,5%	52,00	20,00	38,5%	7,01	3,00	42,8%	11,38	4,54	39,9%
Mathematik	10,00	4,00	40,0%	12,00	7,00	58,3%	15,00	6,00	40,0%	1,81	0,94	51,9%	1,15	0,26	22,2%
Informatik	3,00			5,00			6,00			1,55			0,67		
Wirtschaftsinformatik	1,00	1,00	100,0%				2,00			1,63	0,18	11,0%	0,46		
Fachbereich IV	56,00	23,00	41,1%	61,00	26,00	42,6%	81,00	29,00	35,8%	13,21	4,86	36,8%	14,86	5,10	34,3%
Fachbereich V allgemein	10,00	4,00	40,0%	5,00	2,00	40,0%	5,00	2,00	40,0%	0,55			0,82	0,15	18,7%
Rechtswissenschaft	42,00	25,00	59,5%	45,00	23,00	51,1%	43,00	22,00	51,2%	4,70	2,45	52,2%	4,78	2,74	57,4%
Fachbereich V	52,00	29,00	55,8%	50,00	25,00	50,0%	48,00	24,00	50,0%	5,25	2,45	46,7%	5,60	2,90	51,7%
Fachbereich VI allgemein	7,00	4,00	57,1%	5,00	3,00	60,0%	10,00	7,00	70,0%	0,71	0,58	81,9%	0,41	0,41	100,0%
Geographie	17,00	9,00	52,9%	22,00	10,00	45,5%	15,00	9,00	60,0%	1,74	1,12	64,6%	1,92	1,08	56,0%
Geowissenschaften	5,00	2,00	40,0%	12,00	4,00	33,3%	9,00	3,00	33,3%	3,74	2,74	73,2%	2,85	2,00	70,3%
Fachbereich VI	29,00	15,00	51,7%	39,00	17,00	43,6%	34,00	19,00	55,9%	6,18	4,44	71,8%	5,18	3,49	67,3%
Institute	68,00	38,00	55,9%	92,00	52,00	56,5%	95,00	62,00	65,3%	12,36	6,67	53,9%	19,26	8,90	46,2%
Verw., Zentr. Ber.	28,00	14,00	50,0%	37,00	15,00	40,5%	35,00	15,00	42,9%	8,76	3,27	37,4%	9,90	4,49	45,3%
Gesamt	360,00	194,00	53,9%	390,00	194,00	49,7%	421,00	222,00	52,7%	70,19	34,69	49,4%	84,70	41,49	49,0%

IV.3.1 Personal aus Landesmitteln

Bild 86

Tabelle:

Entwicklung des Frauenanteils am Personalbestand nach Lehreinheiten und Fachbereichen

	Personalbestand				Hochschullehrerinnen				Akad. Mitarbeiterinnen				Nichtwissenschaftlerinnen			
	2007	2008	2009	2010	2007	2008	2009	2010	2007	2008	2009	2010	2007	2008	2009	2010
Fachbereich I allgemein	100%	100%	100%	100%					100%	100%	100%	100%	100%	100%	100%	100%
Pädagogik	62%	65%	68%	58%	33%	57%	67%	43%	56%	50%	56%	54%	100%	100%	100%	100%
Philosophie	23%	25%	11%	15%									100%	100%	100%	100%
Psychologie	56%	57%	53%	53%	36%	50%	44%	38%	42%	44%	43%	41%	89%	88%	87%	96%
Psychobiologie	57%	67%	28%	39%					40%	67%	17%	40%	100%	100%	100%	100%
Fachbereich I	55%	58%	52%	51%	26%	39%	40%	32%	42%	44%	41%	41%	95%	94%	92%	98%
Fachbereich II allgemein	100%	100%	100%	78%					100%	100%	100%	67%	100%	100%	100%	100%
Germanistik	67%	63%	61%	51%	25%	22%	25%	33%	65%	61%	70%	52%	100%	100%	88%	73%
Anglistik	50%	50%	44%	51%		17%	25%	33%	45%	40%	38%	48%	100%	100%	100%	100%
Romanistik	73%	72%	70%	73%		25%	25%	40%	85%	75%	79%	80%	100%	100%	100%	100%
Klassische Philologie	29%	29%	20%	20%									100%	100%	100%	100%
Slavistik/Russisch	71%	71%	64%	64%	50%	50%	50%	50%	67%	67%	60%	60%	100%	100%	100%	100%
Sinologie	46%	50%	33%	35%					29%	38%	33%	36%	100%	100%	100%	100%
Japanologie	67%	78%	77%	67%	100%	100%	100%	67%	33%	67%	57%	57%	100%	100%	100%	100%
Phonetik	33%	50%	0%	57%				100%					25%	100%	100%	100%
Ling.Datenverarbeitung	33%	33%	14%	43%									50%	100%	100%	100%
Medienwissenschaft	50%	57%	33%	38%					67%	67%	43%	43%	67%	100%	60%	71%
Fachbereich II	59%	60%	54%	54%	17%	23%	26%	33%	54%	54%	55%	54%	97%	100%	93%	88%
Fachbereich III allgemein	50%	50%	50%	33%									100%	100%	100%	100%
Geschichte	50%	49%	40%	43%	43%	33%	43%	38%	36%	39%	25%	32%	89%	80%	80%	80%
Politikwissenschaft	38%	38%	26%	25%					30%	30%	24%	27%	100%	100%	100%	100%
Klassische Archäologie	67%	67%	60%	48%					50%	50%	50%	50%	100%	100%	100%	100%
Ägyptologie	33%	33%	22%	20%									100%	100%	100%	100%
Kunstgeschichte	54%	57%	29%	37%	33%	60%	33%	50%	50%	40%	23%	23%	75%	75%	33%	33%
Papyrologie	100%	100%	100%	100%	100%	100%	100%	100%					100%	100%	100%	100%
Fachbereich III	50%	50%	38%	38%	25%	29%	26%	26%	36%	35%	25%	28%	92%	89%	84%	84%
Fachbereich IV allgemein	67%	50%	40%	50%									100%	100%	100%	100%
BWL	49%	40%	33%	37%					40%	27%	30%	35%	100%	100%	100%	100%
Soziologie	57%	55%	48%	43%		25%	33%	38%	56%	50%	36%	25%	100%	100%	100%	100%
VWL	60%	63%	42%	41%			14%		71%	71%	45%	50%	100%	100%	100%	100%
WiSo gesamt	55%	51%	40%	40%	0%	8%	14%	13%	55%	46%	36%	35%	100%	100%	100%	100%
Mathematik	41%	37%	21%	16%					17%	9%	6%	4%	100%	100%	100%	100%
Informatik	29%	28%	15%	19%									8%	100%	100%	100%
Wirtschaftsinformatik	33%	33%	39%	38%					25%	25%	41%	39%	100%	100%	100%	100%
Fachbereich IV	48%	45%	32%	32%	0%	5%	8%	7%	40%	32%	25%	25%	100%	100%	100%	100%
Fachbereich V allgemein	86%	86%	82%	83%					67%	67%	63%	63%	100%	100%	100%	100%
Rechtswissenschaft	54%	56%	47%	51%	6%	6%	13%	19%	44%	50%	48%	53%	100%	100%	100%	100%
Fachbereich V	57%	59%	51%	55%	6%	6%	13%	19%	46%	52%	50%	54%	100%	100%	100%	100%
Fachbereich VI allgemein	67%	67%	100%	100%					100%	100%	100%	100%	50%	50%	100%	100%
Geographie	53%	46%	44%	42%	14%	13%	13%	13%	50%	38%	48%	50%	82%	82%	81%	69%
Geowissenschaften	44%	39%	31%	30%	11%	8%	8%	8%	15%	19%	17%	16%	81%	71%	68%	67%
Fachbereich VI	48%	42%	37%	36%	13%	10%	10%	10%	31%	28%	30%	29%	80%	73%	72%	69%
Institute	65%	63%	67%	63%	n.b.	n.b.	n.b.	n.b.	54%	51%	56%	54%	88%	87%	91%	89%
Verw., Zentr. Ber.	49%	49%	43%	43%	n.b.	n.b.	n.b.	n.b.	n.b.	n.b.	n.b.	n.b.	49%	49%	43%	43%
Gesamt	52%	52%	45%	45%	13%	18%	19%	21%	44%	42%	40%	41%	66%	65%	57%	57%

Tabelle:

Entwicklung des Drittmittelpersonalbestandes (VZÄ) an wiss. Mitarbeiterinnen und Mitarbeitern nach Geschlecht, Forschungseinheiten und Fachbereichen

	2006			2007			2008			2009			2010		
	Summe	weiblich	in %	Summe	weiblich	in %	Summe	weiblich	in %	Summe	weiblich	in %	Summe	weiblich	in %
Pädagogik	1,00			2,00	1,00	50,0%	2,00	1,00	50,0%	2,75	2,25	81,8%	3,75	3,75	100,0%
Philosophie	1,00												1,00		
Psychologie	9,00	5,00	55,6%	11,00	6,00	54,5%	16,00	8,00	50,0%	3,00	2,00	66,7%	4,75	3,75	78,9%
Psychobiologie (Forschungsinstitut)	14,00	10,00	71,4%	14,00	10,00	71,4%	10,00	6,00	60,0%	1,62	1,00	61,9%	1,00	1,00	100,0%
Fachbereich I	25,00	15,00	60,0%	27,00	17,00	63,0%	28,00	15,00	53,6%	7,37	5,25	71,3%	10,50	8,50	81,0%
Germanistik	8,00	3,00	37,5%	13,00	5,00	38,5%	17,00	9,00	52,9%	7,51	4,75	63,2%	7,50	3,50	46,7%
Klassische Philologie	1,00			3,00	1,00	33,3%	4,00	1,00	25,0%	2,50	0,50	20,0%	1,00	0,50	50,0%
Slavistik/Russisch				2,00	2,00	100,0%	2,00	2,00	100,0%	1,00	1,00	100,0%	1,00	1,00	100,0%
Sinologie	1,00			1,00											
Japanologie	1,00	1,00	100,0%	1,00	1,00	100,0%				1,00					
Medienwissenschaft	2,00	1,00	50,0%	2,00			2,00			1,50			3,00	0,50	16,7%
Fachbereich II	13,00	5,00	38,5%	22,00	9,00	40,9%	25,00	12,00	48,0%	13,51	6,25	46,3%	12,50	5,50	44,0%
Geschichte	13,00	5,00	38,5%	8,00	4,00	50,0%	7,00	3,00	42,9%	6,50	2,00	30,8%	4,00	0,50	12,5%
Politikwissenschaft	1,00			1,00			2,00	1,00	50,0%	1,00	1,00	100,0%	2,00	2,00	100,0%
Klassische Archäologie				1,00						0,50	0,50	100,0%			
Ägyptologie							2,00	1,00	50,0%	0,60	0,10	17,0%			
Kunstgeschichte	1,00			1,00			1,00			2,00			1,00		
Fachbereich III	15,00	5,00	33,3%	11,00	4,00	36,4%	12,00	5,00	41,7%	10,60	3,60	34,0%	7,00	2,50	35,7%
Fachbereich IV allgemein	1,00	1,00	100,0%	1,00	1,00	100,0%	1,00	1,00	100,0%	1,00	1,00	100,0%	1,00	1,00	100,0%
BWL	6,00	1,00	16,7%	6,00			3,00	1,00	33,3%	4,25	1,75	41,2%	2,30	0,75	32,6%
Soziologie	9,00	3,00	33,3%	5,00	3,00	60,0%	9,00	6,00	66,7%	5,00	3,80	76,0%	5,97	2,97	49,7%
VWL				4,00	1,00	25,0%	1,00			1,25	0,50	40,0%	1,00		
WiSo gesamt	15,00	4,00	26,7%	15,00	4,00	26,7%	13,00	7,00	53,8%	10,50	6,05	57,6%	9,27	3,72	40,1%
Mathematik	1,00			3,00	1,00	33,3%	2,00	1,00	50,0%	3,25	1,00	30,8%	3,01	1,00	33,3%
Informatik	2,00			2,00			1,00			2,50			3,00		
Wirtschaftsinformatik	8,00	4,00	50,0%	3,00	2,00	66,7%	2,00	1,00	50,0%	1,50	1,50	100,0%	1,50	1,50	100,0%
Fachbereich IV	27,00	9,00	33,3%	24,00	8,00	33,3%	19,00	10,00	52,6%	18,75	9,55	50,9%	17,78	7,22	40,6%
Rechtswissenschaft										0,50	0,50	100,0%	0,13	0,13	100,0%
Fachbereich V	0,00	0,00	n.b.	0,00	0,00	n.b.	0,00	0,00	n.b.	0,50	0,50	100,0%	0,13	0,13	100,0%
Geographie	3,00	1,00	33,3%	1,00			4,00	2,00	50,0%	1,75	0,75	42,9%	2,25	0,75	33,3%
Geowissenschaften	30,00	11,00	36,7%	28,00	10,00	35,7%	27,00	12,00	44,4%	18,42	7,82	42,4%	21,70	7,85	36,2%
Fachbereich VI	33,00	12,00	36,4%	29,00	10,00	34,5%	31,00	14,00	45,2%	20,17	8,57	42,5%	23,95	8,60	35,9%
Institute	46,00	24,00	52,2%	40,00	22,00	55,0%	41,00	25,00	61,0%	18,06	8,51	47,1%	28,49	15,17	53,2%
Gesamt	159,00	70,00	44,0%	153,00	70,00	45,8%	156,00	81,00	51,9%	88,96	42,23	47,5%	100,35	47,61	47,5%

Tabelle:

Entwicklung des Drittmittelpersonalbestandes (VZÄ) an examinierten wissenschaftlichen Hilfskräften nach Geschlecht, Forschungseinheiten und Fachbereichen

	2006			2007			2008			2009			2010		
	Summe	weiblich	in %	Summe	weiblich	in %	Summe	weiblich	in %	Summe	weiblich	in %	Summe	weiblich	in %
Pädagogik										0,13	0,13	100,0%	0,28	0,28	100,0%
Philosophie				1,00	1,00	100,0%									
Psychologie	1,00	1,00	100,0%	3,00	2,00	66,7%	1,00	1,00	100,0%	1,39	0,75	54,0%	1,92	1,46	76,0%
Psychobiologie (Forschungsinstitut)	1,00			2,00	1,00	50,0%	1,00	1,00	100,0%	0,13	0,13	100,0%	0,13		
Fachbereich I	2,00	1,00	50,0%	6,00	4,00	66,7%	2,00	2,00	100,0%	1,65	1,01	61,2%	2,33	1,74	74,7%
Fachbereich II allgemein	1,00														
Germanistik	3,00	3,00	100,0%	3,00	2,00	66,7%	3,00	2,00	66,7%	1,15	0,90	78,3%	1,63	0,72	44,1%
Anglistik				1,00											
Klassische Philologie	1,00	1,00	100,0%												
Medienwissenschaft										0,46	0,46	100,0%	0,46	0,46	100,0%
Fachbereich II	5,00	4,00	80,0%	4,00	2,00	50,0%	3,00	2,00	66,7%	1,61	1,36	84,5%	2,09	1,18	56,4%
Geschichte	1,00			5,00	3,00	60,0%	2,00	1,00	50,0%	0,46			0,23	0,23	100,0%
Politikwissenschaft							1,00	1,00	100,0%	0,72	0,26	35,7%			
Klassische Archäologie				2,00	2,00	100,0%									
Ägyptologie	1,00	1,00	100,0%							0,46	0,46	100,0%			
Kunstgeschichte				1,00											
Fachbereich III	2,00	1,00	50,0%	8,00	5,00	62,5%	3,00	2,00	66,7%	1,64	0,72	43,8%	0,23	0,23	100,0%
BWL				1,00						1,50	0,67	44,4%			
Soziologie	3,00	2,00	66,7%				1,00						0,31	0,15	50,0%
VWL	1,00	1,00	100,0%	1,00	1,00	100,0%	3,00	1,00	33,3%	0,14			0,26		
WiSo gesamt	4,00	3,00	75,0%	2,00	1,00	50,0%	4,00	1,00	25,0%	1,64	0,67	40,6%	0,56	0,15	27,3%
Mathematik				1,00			3,00			0,94	0,26	27,3%	0,72		
Informatik	1,00	1,00	100,0%				3,00	1,00	33,3%	1,11	0,76	68,1%	1,00	0,56	56,4%
Wirtschaftsinformatik	1,00														
Fachbereich IV	6,00	4,00	66,7%	3,00	1,00	33,3%	10,00	2,00	20,0%	3,69	1,68	45,5%	2,28	0,72	31,5%
Rechtswissenschaft										0,10	0,10	100,0%			
Fachbereich V	0,00	0,00	n.b.	0,00	0,00	n.b.	0,00	0,00	n.b.	0,10	0,10	100,0%	0,00	0,00	n.b.
Fachbereich VI allgemein	1,00	1,00	100,0%												
Geographie	2,00	1,00	50,0%	3,00	2,00	66,7%	1,00			0,03			0,03		
Geowissenschaften	4,00	2,00	50,0%	2,00			4,00	3,00	75,0%	0,76	0,31	40,6%	1,28	0,31	24,0%
Fachbereich VI	7,00	4,00	57,1%	5,00	2,00	40,0%	5,00	3,00	60,0%	0,78	0,31	39,3%	1,31	0,31	23,5%
Institute	6,00	3,00	50,0%	5,00	2,00	40,0%	11,00	6,00	54,5%	1,95	0,26	13,1%	2,36	0,54	22,8%
Gesamt	28,00	17,00	60,7%	31,00	16,00	51,6%	34,00	17,00	50,0%	11,43	5,43	47,5%	10,60	4,72	44,5%

IV.3.2 Drittmittelpersonal - Forschung

Tabelle:
Entwicklung des Drittmittelpersonalbestandes (VZÄ) an nicht-examinierten wissenschaftlichen Hilfskräften nach Geschlecht, Forschungseinheiten und Fachbereichen

	2006			2007			2008			2009			2010		
	Summe	weiblich	in %	Summe	weiblich	in %	Summe	weiblich	in %	Summe	weiblich	in %	Summe	weiblich	in %
Pädagogik	1,00	1,00	100,0%				3,00	2,00	66,7%	0,33	0,23	69,2%	1,28	1,28	100,0%
Philosophie				4,00	2,00	50,0%									
Psychologie	8,00	8,00	100,0%	24,00	14,00	58,3%	19,00	11,00	57,9%	2,33	1,53	65,9%	7,42	4,10	55,3%
Psychobiologie (Forschungsinstitut)	14,00	11,00	78,6%	17,00	14,00	82,4%	17,00	15,00	88,2%	0,64	0,64	100,0%	0,90	0,38	42,9%
Fachbereich I	23,00	20,00	87,0%	45,00	30,00	66,7%	39,00	28,00	71,8%	3,30	2,41	72,8%	9,60	5,77	60,1%
Fachbereich II allgemein							3,00	2,00	66,7%						
Germanistik	22,00	15,00	68,2%	18,00	13,00	72,2%	23,00	14,00	60,9%	2,18	1,97	90,6%	3,03	2,36	78,0%
Romanistik	1,00	1,00	100,0%												
Klassische Philologie										0,21	0,21	100,0%	0,21	0,21	100,0%
Slavistik/Russisch				1,00	1,00	100,0%	1,00	1,00	100,0%	0,10	0,10	100,0%	0,15		
Sinologie	2,00	2,00	100,0%												
Japanologie	6,00	3,00	50,0%												
Medienwissenschaft	7,00	2,00	28,6%	6,00	3,00	50,0%	2,00			1,64	0,72	43,7%	1,08	0,82	76,2%
Fachbereich II	38,00	23,00	60,5%	25,00	17,00	68,0%	29,00	17,00	58,6%	4,13	3,00	72,7%	4,46	3,38	75,9%
Geschichte	10,00	6,00	60,0%	7,00	3,00	42,9%	11,00	7,00	63,6%	0,76	0,51	66,4%	0,80	0,69	87,1%
Politikwissenschaft	5,00	2,00	40,0%	5,00			5,00	2,00	40,0%	0,62	0,13	20,8%			
Klassische Archäologie	4,00	1,00	25,0%												
Ägyptologie							1,00	1,00	100,0%	0,15	0,15	100,0%			
Kunstgeschichte				4,00	4,00	100,0%	2,00	2,00	100,0%	1,46	1,40	96,5%	0,87	0,87	100,0%
Fachbereich III	19,00	9,00	47,4%	16,00	7,00	43,8%	19,00	12,00	63,2%	2,99	2,19	73,4%	1,67	1,56	93,8%
Fachbereich IV allgemein	8,00	5,00	62,5%	8,00	7,00	87,5%	1,00	1,00	100,0%	0,13	0,13	100,0%	0,38	0,13	33,3%
BWL	10,00	1,00	10,0%	11,00	2,00	18,2%	8,00	1,00	12,5%	2,38	0,82	34,3%	0,41		
Soziologie	8,00	4,00	50,0%	2,00			7,00	5,00	71,4%	0,62			1,18	0,41	34,8%
VWL				4,00	1,00	25,0%				1,18			0,15		
WiSo gesamt	18,00	5,00	27,8%	17,00	3,00	17,6%	15,00	6,00	40,0%	4,18	0,82	19,6%	1,74	0,41	23,5%
Mathematik	2,00			6,00	1,00	16,7%	1,00			1,24	0,38	31,0%	0,89	0,58	65,5%
Informatik	6,00	1,00	16,7%	10,00	1,00	10,0%	3,00			0,59	0,15	26,1%	1,67	0,36	21,5%
Wirtschaftsinformatik	6,00	2,00	33,3%	5,00	2,00	40,0%	4,00			0,21			0,90	0,18	20,0%
Fachbereich IV	40,00	13,00	32,5%	46,00	14,00	30,4%	24,00	7,00	29,2%	6,34	1,48	23,4%	5,58	1,66	29,7%
Rechtswissenschaft	3,00	1,00	33,3%	2,00	2,00	100,0%	4,00	4,00	100,0%	0,31	0,31	100,0%	0,56	0,56	100,0%
Fachbereich V	3,00	1,00	33,3%	2,00	2,00	100,0%	4,00	4,00	100,0%	0,31	0,31	100,0%	0,56	0,56	100,0%
Geographie				7,00	5,00	71,4%	6,00			0,33	0,13	37,9%	0,46	0,13	27,8%
Geowissenschaften	43,00	21,00	48,8%	27,00	14,00	51,9%	30,00	17,00	56,7%	6,06	2,53	41,8%	7,21	2,27	31,4%
Fachbereich VI	43,00	21,00	48,8%	34,00	19,00	55,9%	36,00	17,00	47,2%	6,39	2,66	41,6%	7,67	2,39	31,2%
Institute	54,00	35,00	64,8%	45,00	26,00	57,8%	63,00	35,00	55,6%	6,04	2,97	49,2%	13,62	7,45	54,7%
Verw., Zentr. Ber.	0,00	0,00	n.b.	0,00	0,00	n.b.	0,00	0,00	n.b.	0,00	0,00	n.b.	0,15	0,15	100,0%
Gesamt	220,00	122,00	55,5%	213,00	115,00	54,0%	214,00	120,00	56,1%	29,50	15,02	50,9%	43,32	22,94	52,9%

IV.3.3 Beschäftigungsstruktur

Tabelle:

Entwicklung des Landes- und Drittmittelpersonalbestandes je Mitarbeiterkategorien nach der Anzahl der VZÄ, den Köpfen, der befristeten Verträge und der Teilzeitbeschäftigungen

Landesmittel	ab 2009 VZÄ			Köpfe			befristete Verträge			Teilzeitbeschäftigungen		
	Summe	weiblich	in %	Summe	weiblich	in %	Summe	weiblich	in %	Summe	weiblich	in %
Professoren und Juniorprofessoren	140,00	18,00	12,86%			n.b.			n.b.			n.b.
Wissenschaftliche Mitarbeiter	375,00	155,00	41,33%			n.b.			n.b.			n.b.
Nichtwissenschaftliche Mitarbeiter	633,00	415,00	65,56%			n.b.			n.b.			n.b.
Wissenschaftliche Hilfskraft mit Abschl.	50,00	23,00	46,00%			n.b.			n.b.			n.b.
Wissenschaftliche Hilfskraft ohne Abschl.	360,00	194,00	53,89%			n.b.			n.b.			n.b.
WS 05/06	1.558,00	805,00	51,67%	0	0	n.b.	0	0	n.b.	0	0	n.b.
Professoren und Juniorprofessoren	144,00	19,00	13,19%			n.b.			n.b.			n.b.
Wissenschaftliche Mitarbeiter	377,00	165,00	43,77%			n.b.			n.b.			n.b.
Nichtwissenschaftliche Mitarbeiter	636,00	421,00	66,19%			n.b.			n.b.			n.b.
Wissenschaftliche Hilfskraft mit Abschl.	63,00	35,00	55,56%			n.b.			n.b.			n.b.
Wissenschaftliche Hilfskraft ohne Abschl.	390,00	194,00	49,74%			n.b.			n.b.			n.b.
WS 06/07	1.610,00	834,00	51,80%	0	0	n.b.	0	0	n.b.	0	0	n.b.
Professoren und Juniorprofessoren	155,00	28,00	18,06%			n.b.			n.b.			n.b.
Wissenschaftliche Mitarbeiter	372,00	157,00	42,20%			n.b.			n.b.			n.b.
Nichtwissenschaftliche Mitarbeiter	663,00	428,00	64,56%			n.b.			n.b.			n.b.
Wissenschaftliche Hilfskraft mit Abschl.	98,00	51,00	52,04%			n.b.			n.b.			n.b.
Wissenschaftliche Hilfskraft ohne Abschl.	421,00	222,00	52,73%			n.b.			n.b.			n.b.
WS 07/08	1.709,00	886,00	51,84%	0	0	n.b.	0	0	n.b.	0	0	n.b.
Professoren und Juniorprofessoren	140,50	27,00	19,22%	141	27	19,15%	15	5	33,33%	1		0,00%
Wissenschaftliche Mitarbeiter	294,55	116,68	39,61%	376	160	42,55%	241	114	47,30%	194	98	50,52%
Nichtwissenschaftliche Mitarbeiter	415,86	235,10	56,53%	540	337	62,41%	107	69	64,49%	245	210	85,71%
Wissenschaftliche Hilfskraft mit Abschl.	16,97	9,44	55,62%	85	47	55,29%	85	47	55,29%	85	47	55,29%
Wissenschaftliche Hilfskraft ohne Abschl.	70,19	34,69	49,42%	402	214	53,23%	402	214	53,23%	402	214	53,23%
WS 08/09	938,07	422,91	45,08%	1544	785	50,84%	850	449	52,82%	927	569	61,38%
Professoren und Juniorprofessoren	158,50	33,00	20,82%	158	33	20,89%	17	6	35,29%	1		0,00%
Wissenschaftliche Mitarbeiter	343,21	140,13	40,83%	441	195	44,22%	303	148	48,84%	212	115	54,25%
Nichtwissenschaftliche Mitarbeiter	419,63	239,94	57,18%	541	341	63,03%	99	69	69,70%	239	208	87,03%
Wissenschaftliche Hilfskraft mit Abschl.	18,76	10,85	57,81%	88	46	52,27%	88	46	52,27%	88	46	52,27%
Wissenschaftliche Hilfskraft ohne Abschl.	84,70	41,49	48,99%	493	259	52,54%	493	259	52,54%	493	259	52,54%
WS 09/10	1.024,80	465,40	45,41%	1721	874	50,78%	1000	528	52,80%	1033	628	60,79%

Drittmittel	ab 2009 VZÄ			Köpfe			befristete Verträge			Teilzeitbeschäftigungen		
	Summe	weiblich	in %	Summe	weiblich	in %	Summe	weiblich	in %	Summe	weiblich	in %
Wissenschaftliche Mitarbeiter	159,00	70,00	44,03%			n.b.			n.b.			n.b.
Nichtwissenschaftliche Mitarbeiter	30,00	18,00	60,00%			n.b.			n.b.			n.b.
Wissenschaftliche Hilfskraft mit Abschl.	28,00	17,00	60,71%			n.b.			n.b.			n.b.
Wissenschaftliche Hilfskraft ohne Abschl.	220,00	122,00	55,45%			n.b.			n.b.			n.b.
WS 05/06	437,00	227,00	51,95%	0	0	n.b.	0	0	n.b.	0	0	n.b.
Wissenschaftliche Mitarbeiter	153,00	70,00	45,75%			n.b.			n.b.			n.b.
Nichtwissenschaftliche Mitarbeiter	28,00	15,00	53,57%			n.b.			n.b.			n.b.
Wissenschaftliche Hilfskraft mit Abschl.	31,00	16,00	51,61%			n.b.			n.b.			n.b.
Wissenschaftliche Hilfskraft ohne Abschl.	213,00	115,00	53,99%			n.b.			n.b.			n.b.
WS 06/07	425,00	216,00	50,82%	0	0	n.b.	0	0	n.b.	0	0	n.b.
Wissenschaftliche Mitarbeiter	156,00	81,00	51,92%			n.b.			n.b.			n.b.
Nichtwissenschaftliche Mitarbeiter	26,00	15,00	57,69%			n.b.			n.b.			n.b.
Wissenschaftliche Hilfskraft mit Abschl.	34,00	17,00	50,00%			n.b.			n.b.			n.b.
Wissenschaftliche Hilfskraft ohne Abschl.	214,00	120,00	56,07%			n.b.			n.b.			n.b.
WS 07/08	430,00	233,00	54,19%	0	0	n.b.	0	0	n.b.	0	0	n.b.
Wissenschaftliche Mitarbeiter	88,96	42,23	47,47%	142	73	51,41%	134	70	52,24%	106	60	56,60%
Nichtwissenschaftliche Mitarbeiter	12,27	7,76	63,23%	19	14	73,68%	11	8	72,73%	13	12	92,31%
Wissenschaftliche Hilfskraft mit Abschl.	11,43	5,43	47,52%	39	17	43,59%	39	17	43,59%	39	17	43,59%
Wissenschaftliche Hilfskraft ohne Abschl.	29,50	15,02	50,91%	162	86	53,09%	162	86	53,09%	162	86	53,09%
WS 08/09	142,17	70,44	49,55%	362	190	52,49%	346	181	52,31%	320	175	54,69%
Wissenschaftliche Mitarbeiter	100,35	47,61	47,45%	165	80	48,48%	157	77	49,04%	131	66	50,38%
Nichtwissenschaftliche Mitarbeiter	17,02	9,57	56,21%	29	19	65,52%	19	12	63,16%	22	18	81,82%
Wissenschaftliche Hilfskraft mit Abschl.	10,60	4,72	44,50%	38	17	44,74%	38	17	44,74%	38	17	44,74%
Wissenschaftliche Hilfskraft ohne Abschl.	43,32	22,94	52,95%	216	111	51,39%	216	111	51,39%	216	111	51,39%
WS 09/10	171,29	84,84	49,53%	448	227	50,67%	430	217	50,47%	407	212	52,09%

V.1. Erläuterungen zu Tabellen und Graphiken

Materialien zur Planung 23

Bild 2	Studiengang-Abschlussarten-Kombinationen für die ein Studium aufgenommen werden kann. Auslaufende Studiengänge mit den Abschlüssen Diplom und Magister werden nicht mehr dargestellt.
Bild 3	Sowohl Tabelle als auch Graphik weisen nur die Studienfälle im 1. Studienfach (Köpfe) aus, unabhängig davon, ob sie noch in einem weiteren Fach eingeschrieben sind.
Bild 4	Die Tabelle weist nur die Studienfälle im 1. Studienfach (Köpfe) aus, unabhängig davon, ob sie noch in einem weiteren Fach eingeschrieben sind.
Bild 5	Die Tabelle und die Graphik weisen nur Studienfälle im 1. Studienfach (Köpfe) aus, unabhängig davon, ob sie noch in einem weiteren Fach eingeschrieben sind. Der Abschluss "Master Kernfach" beinhaltet auch Weiterbildungsstudiengänge, die mit einem Master abschliessen.
Bild 6	Sowohl Tabelle als auch Graphik weisen nur die Studienfälle im 1. Studienfach (Köpfe) aus, unabhängig davon, ob sie noch in einem weiteren Fach eingeschrieben sind. Die Abbildung enthält die Zuordnung der Fächer der Universität Trier zu den Fächergruppen bzw. Lehr- und Forschungsbereichen gemäß den Schlüsseln der amtlichen Statistik. Abweichungen der amtlichen Zuordnung vom Selbstverständnis des Faches sind unvermeidlich, zB. Medienwissenschaft zum Gebiet ... Publizistik.
Bild 7	Die Tabelle weist nur die Studienfälle im 1. Studienfach (Köpfe) nach Lehreinheit aus, unabhängig davon, ob sie noch in einem weiteren Fach eingeschrieben sind, das einer weiteren Lehreinheit zugeordnet ist.
Bild 8	Die Tabelle weist nur die Studienfälle im 1. Studienfach (Köpfe) nach Lehreinheit aus, unabhängig davon, ob sie noch in einem weiteren Fach eingeschrieben sind, das einer weiteren Lehreinheit zugeordnet ist.
Bild 9	Die Tabelle weist nur die Studienfälle im 1. Studienfach (Köpfe) aus, unabhängig davon, ob sie noch in einem weiteren Fach eingeschrieben sind. Der Anteil der außerhalb des Bundesgebietes beheimateten Studierenden ist nicht mit der Zahl der ausländischen Studierenden zu verwechseln. Der Statistik liegt das Wohnortprinzip zugrunde (Heimatanschrift der Studierenden).
Bild 10	Erläuterung: a) 1. Studienfach A umfasst die Personenzählung nach "Köpfen" b) "sonst. A" umfasst diejenigen, die zusätzlich im A-Fach als Studienfall (Doppelstudium) eingeschrieben sind. c) B- und C-Fach sind weitere Fachbelegungen, z.B. 2. und 3. Magister- bzw. Unterrichtsfach, C-Fach nach BA-MA-Umstellung nur noch Bildungswissenschaft Lehramt d) A-B-C-Fach umfasst alle Fachbelegungen (Zählungen der Studienfälle) Die Tabelle enthält im 1. Studienfach A Personen, berücksichtigt aber auch die Einschreibungen in einem 2. Studiengang unter "Sonst. A" sowie im 2. Hauptfach bzw. Nebenfach (Magister und Lehramtsstudierende), die hier als B- oder C-Fach angegeben sind.
Bild 11	Unter der Rubrik "alle Studienfälle" sind alle Fachbelegungen erfasst (Summe der A-, B-, und C-Fächereinschreibungen). In der Spalte "Gesamt" werden alle registrierten Studienfälle der A-, B-, und C-Fächereinschreibungen je Abschluss summiert. In der Spalte "VZSÄ Ges." wird das jeweilige zum Abschluss zugehörige Vollzeitstudienäquivalente (VZSÄ) berechnet. Um aussagekräftige Vergleiche zwischen den Lehreinheiten zu ermöglichen, wurden die Studienfälle normiert und in VZSÄ umgerechnet. Es gelten dabei folgende Umrechnungsfaktoren: Kernfach-Bachelor: 1,0 Diplom: 1,0 Juristisches Staatsexamen: 1,0 Zwei-Fach-Bachelor im Hauptfach: 0,67 Zwei-Fach-Bachelor im Nebenfach: 0,33 1.+ 2. Hauptfach im Magister- oder Lehramtsstudium: 0,5 1.+ 2. Nebenfach im Magisterstudium: 0,25 In die Berechnung der VZSÄ wurden nur die grundständigen bzw. berufsqualifizierenden Studienabschlüsse einbezogen. Festlegung zur Regelstudienzeit für "Promotion ohne Abschluss": 10 Semester
Bild 12	Die Tabelle weist nur die Studienfälle im 1. Studienfach (Köpfe) aus, unabhängig davon, ob sie noch in einem weiteren Fach eingeschrieben sind.

V.1. Erläuterungen zu Tabellen und Graphiken

Materialien zur Planung 23

Bild 13	Die Tabelle weist nur die Studienfälle im 1. Studienfach (Köpfe) aus, unabhängig davon, ob sie noch in einem weiteren Fach eingeschrieben sind.
Bild 14	Die Tabelle weist nur die Studienfälle im 1. Studienfach (Köpfe) aus, unabhängig davon, ob sie noch in einem weiteren Fach eingeschrieben sind.
Bild 15	<p>Bis 2007: In der Graphik und in der Tabelle werden die Studierenden im 1. Studienfach in der Dimension "Studienfall im A-Fach" gezählt. Dabei sind Studierende mit Doppelstudium zweimal im A-Fach erfasst, die Zahlen liegen also etwas höher als die Studierendenzahlen in der Dimension "Köpfe".</p> <p>Ab 2008: Darstellung der Dimension "Köpfe".</p> <p>Die Studienanfänger umfassen jeweils die im Wintersemester im ersten und zweiten Fachsemester eingeschriebenen Studierenden. Dies ist erforderlich, da bei einigen Studiengängen der Studienbetrieb nur im Wintersemester, bei anderen sowohl im Sommer- als auch im Wintersemester aufgenommen wird.</p>
Bild 16	<p>Bis 2007: In der Graphik und in der Tabelle werden die Studierenden im 1. Studienfach in der Dimension "Studienfall im A-Fach" gezählt. Dabei sind Studierende mit Doppelstudium zweimal im A-Fach erfasst, die Zahlen liegen also etwas höher als die Studierendenzahlen in der Dimension "Köpfe".</p> <p>Ab 2008: Darstellung der Dimension "Köpfe".</p> <p>Die Studienanfänger umfassen jeweils die im Wintersemester im ersten und zweiten Fachsemester eingeschriebenen Studierenden. Dies ist erforderlich, da bei einigen Studiengängen der Studienbetrieb nur im Wintersemester, bei anderen sowohl im Sommer- als auch im Wintersemester aufgenommen wird.</p>
Bild 17	In der Tabelle werden die Studierenden im 1. und 2. Fachsemester in der Dimension "Studienfall" im A-, B- und C-Fach gezählt. Insbesondere erhöhen sich dadurch die Fallzahlen in den Lehreinheiten mit einem hohen Anteil an Magister-, Zwei-Fach-Bachelor- und Lehramtsstudierenden deutlich.
Bild 20	Die Prüfungsstatistik nach Fächern enthält bei den Lehramtsexamina Mehrfachzählungen, die Prüfungen werden in der Regel in 2 Fächern abgelegt. Im Gegensatz hierzu weist die Prüfungsstatistik der Hochschule bei Diplom-, Magisterexamen etc. nur das 1. Hauptfach aus.
Bild 21	<p>Prüfungsdauer der Lehrämter liegt nicht differenziert nach Fächern vor.</p> <p>Rechtswissenschaft: Das juristische Prüfungsamt berechnet die Studiendauer einschließlich durchgefallener Prüflinge.</p>
Bild 23	<p>Die Tabellen enthalten die Soll-Stellen im Normalhaushalt und in Sonderprogrammen, unabhängig von der Besetzung der Stellen. Von 1997 bis 2004 erfolgte eine systematische Untererfassung der Soll-Stellen in der Verwaltung.</p> <p>Unter der zentralen Reserve werden die Stellen zusammengefasst, die im Rahmen von Berufungs- und Bleibeverhandlungen noch nicht endgültig einer Lehreinheit zugeordnet werden können.</p> <p>ab 2008: Zuordnung der Juniorprofessuren zur Kategorie Professoren (Hochschullehrer nach HSchG) statt wiss. Ma.</p>
Bild 23 - 1	<p>In der Reserve befinden sich die Stellen, die noch keiner organisatorischen Einheit zugewiesen wurden.</p> <p>ab 2008: Zuordnung der Juniorprofessuren zur Kategorie Professoren (Hochschullehrer nach HSchG) statt wiss. Ma.</p>
Bild 23 - 2	<p>In der Reserve befinden sich die Stellen, die noch keiner organisatorischen Einheit zugewiesen wurden.</p> <p>ab 2008: Zuordnung der Juniorprofessuren zur Kategorie Professoren (Hochschullehrer nach HSchG) statt wiss. Ma.</p>
Bild 23 - 3	<p>Die Kategorie "Institute" umfasst IUTR, IAAEG, Exzellenzcluster und SFB.</p> <p>In der Reserve befinden sich die Stellen, die noch keiner organisatorischen Einheit zugewiesen wurden.</p> <p>ab 2008: Zuordnung der Juniorprofessuren zur Kategorie Professoren (Hochschullehrer nach HSchG) statt wiss. Ma.</p>
Bild 23 - 4	<p>Die Kategorie "Institute" umfasst IUTR, IAAEG, Exzellenzcluster und SFB.</p> <p>Unter sonstige Universitätsbereiche werden erfasst: Hochschulsport und Personalrat.</p>

V.1. Erläuterungen zu Tabellen und Graphiken

Materialien zur Planung 23

Bild 24	<p>Letzte Zeile der Darstellung: "darin enthaltene Lehrkräfte" entspricht der Anzahl der Lehrkräfte innerhalb der Fachbereiche I bis VI.</p> <p>Unter der zentralen Reserve werden die Stellen zusammengefasst, die im Rahmen von Berufungs- und Bleibeverhandlungen noch nicht endgültig einer Lehreinheit zugeordnet werden können.</p> <p>Die Kategorie "Institute" umfasst IUTR, IAAEG, Exzellenzcluster und SFB.</p> <p>Unter sonstige Universitätsbereiche werden erfasst: Hochschulsport und Personalrat.</p>
Bild 25	<p>Unter der zentralen Reserve werden die Stellen zusammengefasst, die im Rahmen von Berufungs- und Bleibeverhandlungen noch nicht endgültig einer Lehreinheit zugeordnet werden können.</p> <p>Die Kategorie "Institute" umfasst IUTR, IAAEG, Exzellenzcluster und SFB.</p> <p>Unter sonstige Universitätsbereiche werden erfasst: Hochschulsport und Personalrat.</p>
Bild 26	<p>Bis 2008 wurden in den Spalten die Ergebnisse der Auswertung nach der Anzahl der Beschäftigungsverhältnisse dargestellt.</p> <p>Ab 2009 erfolgt eine Abbildung der Vollzeitäquivalente (VZÄ). Unberücksichtigt bleiben Vakanzen und Drittmittelpersonal.</p> <p>Beurlaubte Mitarbeiterinnen und Mitarbeiter sind in der Aufstellung nicht berücksichtigt.</p> <p>Innerhalb der Universitätsverwaltung erfolgt keine separate Aufgliederung nach Abteilung.</p>
Bild 29	<p>a) Unter HNF ist die Hauptnutzfläche zu verstehen. b) Die im E-Gebäude ausgewiesene HNF ist einschließlich der HNF, die von der Theologischen Fakultät genutzt werden.</p> <p>Die Tabelle enthält Daten aus dem Flächenverwaltungsprogramm (HISBAU) der Hochschule. Es existiert eine Unschärfe der Daten, insbesondere hinsichtlich Aktualität und Zuordnung von Flächen zu Lehreinheiten.</p>
Bild 30	<p>Die Tabelle enthält Daten aus dem Flächenverwaltungsprogramm (HISBAU) der Hochschule. Es existiert eine Unschärfe der Daten, insbesondere hinsichtlich Aktualität und Zuordnung von Flächen zu Lehreinheiten.</p> <p>Der Bereich "Institute gesamt" enthält auch die Daten zu SFB.</p>
Bild 31	<p>Die Tabelle enthält Daten aus dem Flächenverwaltungsprogramm (HISBAU) der Hochschule. Es existiert eine Unschärfe der Daten, insbesondere hinsichtlich Aktualität und Zuordnung von Flächen zu Lehreinheiten.</p> <p>Der Bereich "Institute gesamt" enthält auch die Daten zu SFB.</p>
Bild 32	<p>Deflationiert mit dem Verbraucherpreisindex für Deutschland (2005 = 100). Grundlage: Statistisches Bundesamt</p>

V.1. Erläuterungen zu Tabellen und Graphiken

Materialien zur Planung 23

Bild 33	<p>a) zum Jahr 2001: Die einzelnen (Zwischen-) Summen enthalten in 1999 eingesparte Mittel des Vorjahres in Höhe von 347.428 €, in 2000 von 224.968 € und in 2001 von 153.387 €</p> <p>b) zu Ausgleichsmittel: ab 1996 zusätzlich Ausgleichsmittel für weggefallene at-Stellen, Überlastprogramme etc. (in 2003: Überlastpr. 80.000 € und 350.000 € für weggefallene at-Stellen)</p> <p>c) zu Fachbereich allgemein: seit 2001 gibt es für den Technischen Dienst keine eigenen Mittel in der TG 71, die Mittel für die Fachbereiche allgemein wurden aufgestockt und die Kostenstellenbezeichnung erweitert in Fachbereiche allgemein nicht aufteilbarer Sachaufwand. Unter dieser Zeile wird nicht aufteilbarer Sachaufwand, das Zentrum für Lehrerbildung und die technische Abteilung geführt.</p> <p>d) zu Sonderforschungsbereich: In den Jahren 2000 bis 2002 ermittelt sich die abgegebene Summe je zur Hälfte auf die SFB 235 und 522, ab 2003 zu 100% auf SFB 600.</p> <p>e) zu Kulturförderung: Bis 2009 wurde unter diesem Punkt nur Theater/Musik zusammengefasst.</p> <p>Deflationiert mit dem Verbraucherpreisindex für Deutschland (2005 = 100). Grundlage: Statistisches Bundesamt</p> <p>Die Tabelle enthält (bis auf den Bereich Sprachkurse) nur die Mittel aus dem Normalhaushalt, d.h. keine Zuwendungen aus Überlast- und Hochschulsonderprogrammen, die zeitlich befristet und in der Regel kurzfristig zur Verfügung gestellt werden. Bibliotheksmittel aus dem Büchergrundstock fehlen ebenso.</p> <p>Die Mittel beinhalten neben den Mitteln des MBWJK auch noch Restmittel bzw. Einnahmen aus dem Vorjahr.</p> <p>Verstärkungen PBK und Verstärkung MBM sind in den zusätzlichen Sondermitteln des MBWJK aufgeführt. Diese sind in Bild 35 dargestellt.</p>
Bild 34	<p>Ab 2002 befinden sich unter der Position Sonstiges die Aufwände für Titel 91902 - Finanzierungsfonds Beamtenversorgung.</p> <p>In 2007: In der Spalte "Sonstiges" und insbesondere "Lehre und Forschung (TG71)" sind Umbuchungen aus SR8700 in Höhe von 4.820.034 € enthalten.</p>
Bild 35	<p>Separat erfasst und ausgewiesen sind auch Mittel aus Sonderkapiteln des MBWJK. Sie beinhalten auch die Verstärkungen nach PBK und des Mittelbemessungsmodells (MBM).</p> <p>Die Drittmitteleinnahmen enthalten auch die Einnahmen der An-Institute.</p> <p>Bis 2008 entsprechen die Beschäftigtenzahlen den Beschäftigungsverhältnissen, unabhängig davon, ob Voll- oder Teilzeitbeschäftigte.</p> <p>Ab 2009 erfolgt eine Aufrechnung der Beschäftigungen in eine VZÄ.</p>
Bild 36	<p>Sonderforschungsbereiche:</p> <p>SFB 600 I und II anteilmäßig zugeordnet auf die beteiligten Fächer im FB III, IV und V. Die Aufteilung erfolgt in Abstimmung mit dem Kanzler prozentual und weicht von der Zuordnung in der Drittmittelstatistik der Abt. I ab. Prozentuale Aufteilung SFB 600 II: 60% Geschichte, jeweils 10% Kunstgeschichte, Politikwissenschaft, Medienwissenschaft und Rechtswissenschaft.</p> <p>Die Bezeichnungen SFB 600 I und SFB 600 II resultieren aus den zugrunde gelegten unterschiedlichen Verteilungssätzen des SFB 600. 2003 bis 2005 wurde der SFB unter der Bezeichnung SFB 600 I geführt, ab 2006 wird er unter der Bezeichnung SFB 600 II geführt.</p> <p>Kompetenzzentren:</p> <p>Kompetenzzentrum Publikationsverfahren zur Germanistik, Kompetenzzentrum E-Business (ceb) anteilmäßig zugeordnet auf die beteiligten Fächer im FB II, IV und V.</p>

V.1. Erläuterungen zu Tabellen und Graphiken

Materialien zur Planung 23

Bild 37	<p>Die angegebenen Werte für ZPID enthalten keine Mittel aus dem Sonderkapitel 1514 des MBWJK.</p> <p>Die Bezeichnungen SFB 600 I und SFB 600 II resultieren aus den zugrunde gelegten unterschiedlichen Verteilungssätzen des SFB 600. 2003 bis 2005 wurde der SFB unter der Bezeichnung SFB 600 I geführt, ab 2006 wird er unter der Bezeichnung SFB 600 II geführt.</p> <p>Es erfolgt eine Verteilung der Einnahmen auf die Lehreinheiten.</p>
Bild 39	<p>Diverse weitergehende Statistiken benötigen die Drittmittelausgaben der dargestellten Jahre. Aus dieser Motivation heraus, wurde in dieses Bild 2009 aufgenommen.</p> <p>Die Aufteilung erfolgt in Abstimmung mit dem Kanzler prozentual und weicht von der Zuordnung in der Drittmittelstatistik der Abt. I ab. Prozentuale Aufteilung SFB 600 II: 60% Geschichte, jeweils 10% Kunstgeschichte, Politikwissenschaft, Medienwissenschaft und Rechtswissenschaft.</p>
Bild 40	<p>Diverse weitergehende Statistiken benötigen die Drittmittelausgaben der dargestellten Jahre. Aus dieser Motivation heraus, wurde in dieses Bild 2009 aufgenommen.</p> <p>Negative Werte sind Rückzahlungen, auf Leistungen aus dem Vorjahr.</p>
Bild 41	<p>Bis 2008 entsprechen die Beschäftigtenzahlen den Beschäftigungsverhältnissen, unabhängig davon, ob Voll- oder Teilzeitbeschäftigte.</p> <p>Ab 2009 erfolgt eine Aufrechnung der Beschäftigungen in eine VZÄ.</p>
Bild 42	<p>- seit 2006: Stiftung zur Förderung begabter Studierender und des wissenschaftlichen Nachwuchses - Die Differenz von "gesamt" und "mit Erfolg" beschreibt die zum Stichtag nicht abgeschlossenen oder zur Zeit laufenden Promotionen, die mit Stipendien aus Mitteln des Landes Rheinland-Pfalz (Landesgraduiertenförderung) gefördert werden. - zu "gesamt": alle in diesem Zeitraum der Spalte neu vergebenen Stipendien - zu "mit Erfolg": beim Fachbereich bereits eingereichte Arbeiten (relevante Gruppe: die im Zeitraum der Tabellenspalte vergebene Stipendien)</p>
Bild 45	<p>Alle Angaben sind gerundet.</p> <ol style="list-style-type: none"> (1) Buchvermehrung, Einbandkosten und Sachmittel (2) ohne Einbandkosten und Sachmittel (3) einschließlich Antiquaria und Reprints (4) Statistik der Personalabteilung UBT (5) Ausleihen Bände (ohne Verlängerungen und ohne Fernleihe) (6) Zahl der nach auswärts abgesandten Bestellungen (7) Zahl der von auswärts erhaltenen Bestellungen (8) Durchschnittspreis für jeden gekauften Band (einschließlich Einbandkosten) (9) Durchschnittspreis für jeden gekauften Zeitschriftenband (einschließlich Einbandkosten) (10) Buchvermehrung nach Bänden (11) Buchbestand gesamt nach Bänden (einschließlich Dissertationen, ohne Medien) (12) Anzahl der laufenden Zeitschriften und Zeitungen <p>Quelle: Universitätsbibliothek, Statistik Personalabteilung</p>
Bild 47	<p>a) Alle Angaben gerundet. b) Verwaltungsdatenverarbeitung: bis 2003 werden die Personalstellen im Personalbestand des Universitätsrechenzentrums geführt. Organisatorische Umsetzung in die Verwaltung ab 2004 c) Computerwerkstatt: ab 1999 organisatorische Umsetzung der Computerwerkstatt in das Universitätsrechenzentrum d) In den Jahren 2000 bis 2003 sind die dargestellten Zahlen Planzahlen.</p>
Bild 48	<p>a) Zahl der Studierenden: jeweils zum WS zu Beginn des laufenden Jahres ermittelte Anzahl. b) Die Zahl der BAföG-Anträge beinhaltet Erstanträge, Wiederholungsanträge und Auflösungen. c) Zur Spalte: Relation Anträge / Zahl der Studierenden: Es ist zu beachten, dass die Zahl der Studierenden um diejenigen zu kürzen ist, die nicht mehr in den Förderungsbereich einbezogen sind (Ausländer, mehrfache Wechsler, hohe Semesterzahl oder > 12 Semester). Wird eine solche Kürzung vorgenommen, ergibt sich ein höherer Anteil derjenigen, die Förderleistungen beantragt haben. d) Zu Jahr 1999: Die ausgezahlten Fördermittel beinhalten auch Zahlungen der FH Trier, daher ist die Aussage zur Relation Fördermittel zu Antragsteller nicht korrekt.</p>
Bild 49	<p>Die zunächst rückläufigen Zahlen in 2004 bei den psychosozialen Beratungen liegen darin begründet, dass die Beratungsstelle im Jahr 2003 von einer Stellenkürzung von 1,5 auf 1,0 Vollzeitstellen betroffen war.</p>

V.1. Erläuterungen zu Tabellen und Graphiken

Materialien zur Planung 23

Bild 51	Deflationiert mit dem Verbraucherpreisindex für Deutschland (2005 = 100). Grundlage: Statistisches Bundesamt
Bild 52	ab 2009 Personalzahlen = VZÄ Studierende = Köpfe (nicht Zusatzzertifikate)
Bild 53	Durch Einbeziehung der bildungswissenschaftlichen Professuren wird die Betreuungsrelation im Fach Pädagogik systematisch unterschätzt. ab 2009 Personalzahlen = VZÄ Studierende = Köpfe (nicht Zusatzzertifikate)
Bild 54	Durch Einbeziehung der bildungswissenschaftlichen Professuren wird die Betreuungsrelation im Fach Pädagogik systematisch unterschätzt. ab 2009 Personalzahlen = VZÄ Studierende = Köpfe (nicht Zusatzzertifikate)
Bild 56	Durch Einbeziehung der bildungswissenschaftlichen Professuren wird die Betreuungsrelation im Fach Pädagogik systematisch unterschätzt. Summe der Prüfungen = Summe der Abschlussprüfungen von Diplom, Magister, Lehramt und jur. Staatsexamen. Anzahl der Lehrkräfte richtet sich nach der Anzahl der Personen je Personalart aus dem Basisvorjahr. ab 2009 Personalzahlen = VZÄ
Bild 57	Durch Einbeziehung der bildungswissenschaftlichen Professuren wird die Betreuungsrelation im Fach Pädagogik systematisch unterschätzt. ab 2009 Personalzahlen = VZÄ
Bild 58	Durch Einbeziehung der bildungswissenschaftlichen Professuren wird die Betreuungsrelation im Fach Pädagogik systematisch unterschätzt.
Bild 59	Unter wissenschaftlichem Lehrpersonal sind die Professoren und die lehrenden wissenschaftlichen Mitarbeiter zusammengefasst. Aus der Berechnung werden die Stellen herausgenommen, die in den Fachbereichen verwaltende o.ä. Aufgaben haben.
Bild 60	Die Gesamtzahl der Studierenden entspricht hier der Anzahl der Studierenden im 1. Studienfach ohne Zusatzstudiengänge.
Bild 64	Unter Prüfungen wurden Diplom-, Magister-, 1. jur. Staatsexamens- und Lehramtprüfungen im Vorjahr zusammengefasst. Innerhalb der Strukturdaten erfolgte eine Zusammenfassung von Psychologie und Psychobiologie.
Bild 65	Durch Einbeziehung der bildungswissenschaftlichen Professuren wird die Betreuungsrelation im Fach Pädagogik systematisch unterschätzt. Innerhalb der Strukturdaten erfolgte eine Zusammenfassung von Psychologie und Psychobiologie.
Bild 71	Personal und Drittmittelpersonal: Bis 2008 wurden in den Spalten die Ergebnisse der Auswertung nach der Anzahl der Beschäftigungsverhältnisse dargestellt. Ab 2009 erfolgt eine Abbildung der Vollzeitäquivalente (VZÄ)
Bild 79	Die Aufrechnung erfolgt über die Gruppen: Hochschullehrer/innen, Wissenschaftliche Mitarbeiter/innen und das nicht wissenschaftliche Personal. Bis 2008 wurden in den Spalten die Ergebnisse der Auswertung nach der Anzahl der Beschäftigungsverhältnisse dargestellt. Ab 2009 erfolgt eine Abbildung der Vollzeitäquivalente (VZÄ)
Bild 80	Bis 2008 wurden in den Spalten die Ergebnisse der Auswertung nach der Anzahl der Beschäftigungsverhältnisse dargestellt. Ab 2009 erfolgt eine Abbildung der Vollzeitäquivalente (VZÄ)

V.1. Erläuterungen zu Tabellen und Graphiken

Materialien zur Planung 23

Bild 81	<p>Bis 2008 wurden in den Spalten die Ergebnisse der Auswertung nach der Anzahl der Beschäftigungsverhältnisse dargestellt.</p> <p>Ab 2009 erfolgt eine Abbildung der Vollzeitäquivalente (VZÄ)</p>
Bild 82	<p>Bis 2008 wurden in den Spalten die Ergebnisse der Auswertung nach der Anzahl der Beschäftigungsverhältnisse dargestellt.</p> <p>Ab 2009 erfolgt eine Abbildung der Vollzeitäquivalente (VZÄ)</p> <p>Seit 2010 gibt es keine C2-Stellen mehr im Stellenplan.</p>
Bild 83	<p>Bis 2008 wurden in den Spalten die Ergebnisse der Auswertung nach der Anzahl der Beschäftigungsverhältnisse dargestellt.</p> <p>Ab 2009 erfolgt eine Abbildung der Vollzeitäquivalente (VZÄ)</p>
Bild 84	<p>Bis 2008 wurden in den Spalten die Ergebnisse der Auswertung nach der Anzahl der Beschäftigungsverhältnisse dargestellt.</p> <p>Ab 2009 erfolgt eine Abbildung der Vollzeitäquivalente (VZÄ)</p>
Bild 85	<p>Bis 2008 wurden in den Spalten die Ergebnisse der Auswertung nach der Anzahl der Beschäftigungsverhältnisse dargestellt.</p> <p>Ab 2009 erfolgt eine Abbildung der Vollzeitäquivalente (VZÄ)</p>
Bild 87	<p>Bis 2008 wurden in den Spalten die Ergebnisse der Auswertung nach der Anzahl der Beschäftigungsverhältnisse dargestellt.</p> <p>Ab 2009 erfolgt eine Abbildung der Vollzeitäquivalente (VZÄ)</p>
Bild 88	<p>Bis 2008 wurden in den Spalten die Ergebnisse der Auswertung nach der Anzahl der Beschäftigungsverhältnisse dargestellt.</p> <p>Ab 2009 erfolgt eine Abbildung der Vollzeitäquivalente (VZÄ)</p>
Bild 89	<p>Bis 2008 wurden in den Spalten die Ergebnisse der Auswertung nach der Anzahl der Beschäftigungsverhältnisse dargestellt.</p> <p>Ab 2009 erfolgt eine Abbildung der Vollzeitäquivalente (VZÄ)</p>
Bild 90	<p>Bis 2008 wurden in der Spalte "ab 2009 VZÄ" die Ergebnisse der Auswertung nach der Anzahl der Beschäftigungsverhältnisse dargestellt.</p> <p>Ab 2009 erfolgt eine Abbildung der Vollzeitäquivalente (VZÄ)</p>

V.2. Glossar

Materialien zur Planung 23

Abschlussart		Es werden folgenden Abschlussarten unterschieden: Diplom, Magister, Staatsexamen (ohne Lehramtsprüfungen), Staatsexamen für Lehramter, Promotion.
Absolventen		Personen, die einen Studiengang durch eine Abschlussprüfung erfolgreich abgeschlossen haben.
Ausländische Studierende		Studierende mit ausländischer Staatsangehörigkeit, unabhängig davon, ob sie ihre Studienberechtigung im In- oder Ausland erworben haben.
BAföG		Bundesausbildungsförderungsgesetz, 1991 erlassene bundeseinheitliche Regelung zur Ausbildungsförderung für Studierende.
Doppelstudium		Gleichzeitiges Studieren zweier Studiengänge, z.B. Lehramt und Magister.
Drittmittel		Mittel, die der Hochschule neben dem Landeszuschuss aus dem Haushalt des MBWJK zur Verfügung stehen. Drittmittel werden üblicherweise von einzelnen Wissenschaftlern eingeworben und dienen zur Finanzierung von Forschungsvorhaben.
Fächergruppe		Schlüssel der amtlichen Statistik: Zusammenfassung mehrerer Fächer bzw. mehrerer Studien- bzw. Lehr- und Forschungsbereiche zu größeren Einheiten.
Fächerkombination		Verbindung mehrerer Fächer im Studium, z.B. zwei Hauptfächer oder ein Hauptfach und zwei Nebenfächer in einem Magisterstudiengang.
Fachsemester		Anzahl der Semester, in denen ein Studierender in einem Studiengang des Berichtsemesters immatrikuliert ist. Einzelne Semester aus einem anderen Studienfach oder Studiengang können ggf. angerechnet sein.
Fachstudiendauer		Zahl der (Fach) Semester, die in dem Fach, in dem die Abschlussprüfung abgelegt wird, studiert wurden. Semester aus anderen Studiengängen, die für die abgelegte Prüfung anerkannt werden, sind darin enthalten.
Flächenbezogene Studienplatzkapazität		Sie ergibt sich aus der Division von Hauptnutzfläche durch den entsprechenden Flächenrichtwert.
Flächenrichtwerte		Vom Planungsausschuss für den Hochschulbau festgelegter Wert an erforderlicher Hauptnutzfläche (HNF) pro Studienplatz für einen Studierenden. Der Richtwert gibt die Summe aller Flächen an, die pro Studienplatz für Lehre und Forschung bereitgestellt werden müssen.
Graduiertenkolleg		Spezielle Einrichtung einer Hochschule zur Förderung des wissenschaftlichen Nachwuchses.
Habilitation		Nachweis herausgehobener Befähigung zu selbständiger wissenschaftlicher Forschung und zu qualifizierter selbständiger Lehre.
Hauptnutzfläche	HNF	Die Hauptnutzfläche ist definiert als Summe der für die Zweckbestimmung und Nutzung eines Gebäudes typischen Flächen, sie ist nach DIN 277 Teil der Nettogrundfläche (NGF) eines Gebäudes. Die Hauptnutzfläche (HNF) bildet mit der Nebennutzfläche (NNF) die Nutzfläche; zur Nettogrundfläche zählen weiterhin die Funktionsfläche (FF) und die Verkehrsfläche (VF).
Hochschulsemester		Alle Semester, in denen Studierende an einer Hochschule im Bundesgebiet immatrikuliert sind; sie müssen nicht in Beziehung zum Studienfach im Erhebungssemester stehen (siehe Fachsemester).
Kapazitätswirksamkeit		Die Überprüfung der Hauptnutzfläche (HNF) im Hinblick auf ihre Kapazitätswirksamkeit hat zum Ziel, den Teil der HNF auszusondern, der von der Bemessung nach Flächenrichtwerten nicht erfasst wird. Der Bewertung unterliegen Hauptnutzflächen für Fächergruppen. Abgezogen werden können die nicht auf Studienplätze anrechenbaren Hauptnutzflächen, wie z.B. Lagerräume (Teilabzug), Speiseräume (Vollabzug) oder Sondereinrichtungen für Forschung.
Median		Für die Berechnung des Median wurde die Annahme verwendet, dass die x Absolventen mit y Fachsemestern sich gleichmäßig auf die Spanne von y-0,5 Fachsemester bis y+0,5 Fachsemester verteilen. Bei den ganzzahligen Werten ist diese Annahme erforderlich, um den Informationsgehalt des Medians zu verbessern. Ohne diese Annahme könnte der Median nur ganzzahlig berechnet werden.
nicht bekannt	n.b.	Werte, die mit n.b. gekennzeichnet sind, konnten nicht ermittelt werden oder sind nicht berechenbar.

V.2. Glossar

Materialien zur Planung 23

Nutzungstauglichkeit		Bei der Bewertung des Hauptnutzflächenbestandes unter dem Gesichtspunkt der Nutzungstauglichkeit wird überprüft, ob die zu bewertenden Räume entsprechend der fachspezifischen Nutzungseignung belegt sind. Bei einzelnen Gebäuden kann aber die Nutzbarkeit der Flächen eingeschränkt sein, z.B. bei Gebäuden, die ursprünglich nicht für Hochschulzwecke errichtet wurden, ehemaligen Wohnungen, Provisorien etc. Hier können Abminderungsfaktoren in Ansatz gebracht werden.
Personal		Zum Personal an Hochschulen zählt das wissenschaftliche und künstlerische Personal sowie das technische und Verwaltungspersonal. Das hauptberuflich tätige wissenschaftliche Personal besteht (in Trier) aus den Professoren, Hochschuldozenten, wissenschaftlichen Assistenten und Mitarbeitern sowie den Lehrkräften für besondere Aufgaben. Zum nebenberuflichen wissenschaftlichen Personal gehören u.a. Emeriti, Honorarprofessoren und Lehrbeauftragte.
Promotion		Abschluss eines wissenschaftlichen Studiums mit einer Doktorarbeit (Dissertation).
Prüfungsjahr		Zusammenfassung der abgelegten Prüfungen eines Winter- und des darauf folgenden Sommersemesters (siehe aber Studienjahr).
Regelstudienzeit	RSZ	Vorgabe für den zeitlichen Gesamtumfang der von den Studierenden erwarteten Studien- und Prüfungsleistungen und maßgebend für die Gestaltung der Studienordnung, für die Sicherstellung des Lehrangebots, für die Gestaltung der Prüfungsanforderungen und des Prüfungsverfahrens sowie für die Ermittlung und Festsetzung der Ausbildungskapazität und die Berechnung von Studentenzahlen bei der Hochschulplanung.
Sommersemester	SS	Zeitraum vom 01.04. bis 30.09. eines Jahres.
Studenten		siehe Studierende
Studienanfänger		In den Zahlenspiegeltabellen vereinfacht definiert als Studierende eines Wintersemesters im 1. und 2. Fachsemester; in der amtlichen Statistik werden jedes Semester die Studierenden im 1. Fachsemester ermittelt und zusammengefasst, teilweise noch begrenzt auf Studierende im 1. Hochschulsemester.
Studiendauer		siehe Fachstudiendauer
Studienjahr		Zusammenfassung eines Sommer- und des darauf folgenden Wintersemesters (siehe aber Prüfungsjahr).
Studienkolleg		Einrichtung mit der Aufgabe, Personen, deren Vorbildungsnachweis einer deutschen Hochschulzugangsberechtigung nicht entspricht, die erforderlichen Voraussetzungen für ein erfolgreiches Studium zu vermitteln (insbesondere Sprachkenntnisse).
Studienplatz		siehe flächenbezogene Studienplätze
Studierende		In den Zahlenspiegeltabellen alle in einem Studiengang immatrikulierten Personen einschließlich der Beurlaubten und der Studienkollegiaten, jedoch ohne Gasthörer; in der amtlichen Statistik werden die Beurlaubten nicht zu den Studierenden gezählt.
SWS		Semesterwochenstunde, d.h. Lehrveranstaltungsstunde in einer Semesterwoche.
Verbleibequote		Anteil der Studierenden in einem bestimmten Fachsemester bezogen auf die Studienanfänger in einer früheren Periode.
Vollzeitäquivalente	VZÄ	Umrechnung von anteiligen Beschäftigungen unterschiedlichen Umfangs auf volle Stellen.
Vollzeitstudienäquivalente	VZSÄ	Umrechnung von Studierenden mit Fächerkombinationen (Magister- und Lehramtsstudierende) in "Vollstudierende", um die Lehrnachfrage mit der von Diplomstudierenden vergleichbar zu machen, die zu 100 % einem einzigen Studiengang angerechnet werden.
Wintersemester	WS	Zeitraum vom 01.10. eines Jahres bis zum 31.03. des folgenden Jahres.
Zentrale Einrichtungen		Wissenschaftliche Einrichtungen und Betriebseinheiten, die der gesamten Hochschule dienen, z. B. Rechenzentrum und Universitätsbibliothek.

