

Universität Trier in Zahlen

2013

Ausgewählte Entwicklungsreihen (2003=100%)

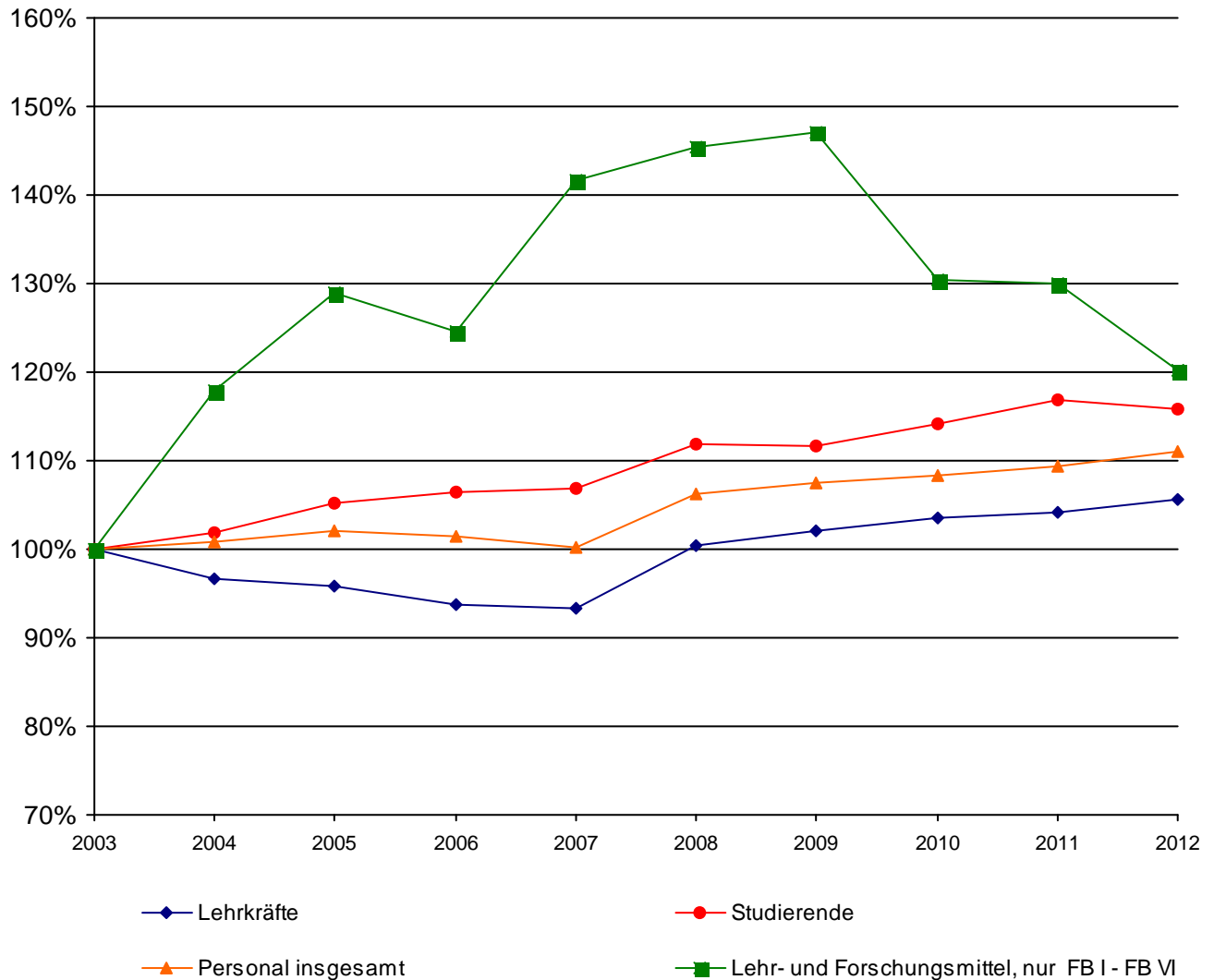

Materialien zur Planung 26

Herausgegeben
vom Präsidenten der Universität Trier

Juni 2013

Einführung

Materialien zur Planung 26

Trier, Juni 2013

Zielsetzung

Der Zahlenspiegel ist eine jährlich erscheinende Sammlung wichtiger statistischer Daten der Universität Trier.

Er soll hochschulintern und - in begrenztem Ausmaß - hochschulextern Informationen über die bisherige Entwicklung und den jetzigen Zustand der Universität vermitteln.

Hochschulintern soll er zu Datentransparenz zwischen den Fächern beitragen sowie eine Grundlage für hochschulplanerische Aktivitäten darstellen. Hochschulextern soll er der Öffentlichkeit im weitesten Sinne einen allgemeinen Überblick über die Universität Trier und Anhaltspunkte zum Vergleich mit anderen Hochschulen bieten.

Der Zahlenspiegel wurde hochschulintern erstmals 1993 vorgelegt. Konzeption und Inhalte wurden in den zuständigen Gremien (Präsidium, Strukturkommission des Senats, Fachbereiche und Fächer) intensiv diskutiert und 1994 im Grundsatz befürwortet. Differenziertheit und Betrachtungstiefen der angebotenen Daten können entsprechend der begrenzten Datenlage nicht für alle als wichtig erachtete Bereiche der Universität in der gleichen Weise dargestellt werden. Die Auswertung schreitet von Jahr zu Jahr weiter. Dabei werden soweit möglich Anregungen der Nutzer des Zahlenspiegels umgesetzt.

Gliederungsprinzip

Die im Zahlenspiegel enthaltenen Daten beziehen sich auf folgende Bereiche:

- Organisation
- Studierende
- Personal
- Flächen
- Haushalt
- Forschung
- Dienstleistungen.

Die Daten werden zunächst geordnet nach den beiden Hauptgruppen Grunddaten (I) und Kennzahlen (II). Bei den Kennzahlen werden Daten aus zwei Grunddatenbereichen zu möglichst leicht verständlichen Aussagen zusammengefasst. Kennzahlen sind bislang vor allem für den Bereich Lehre und Studium berechnet worden. Die Strukturdaten (III) fassen wichtige Ergebnisse fachbereichsübergreifend und fachbereichsintern zusammen. Daten zum Geschlechterverhältnis (IV) werden darüber hinaus gesondert aufbereitet.

Darstellungsart

Der Zahlenspiegel enthält graphische und tabellarische Darstellungen, die als Bilder durchnummeriert sind. Graphische Darstellungen dienen der Verdeutlichung von zeitlichen Entwicklungen, von zugrundeliegenden Strukturen oder allgemeinen Zusammenhängen.

Die Behandlung der einzelnen Datenbereiche geht vom Großen ins Kleine vor, einer Übersicht folgen detailliertere Betrachtungen.

Ein Glossar mit Erläuterungen zu den einzelnen Graphiken und Tabellen (Definitionen, soweit erforderlich Quellenangaben etc.) ist im Anhang (V) zu finden.

Einführung

Materialien zur Planung 26

Trier, Juni 2013

Betrachtungsebene

Die Darstellung folgt weitgehend der organisatorischen Gliederung der Universität Trier in Fachbereiche und Lehreinheiten sowie zentrale Einrichtungen (Bild 1).

Die Differenzierung des aktuellen Studienangebotes der Universität Trier geht darüber weit hinaus (Bild 2). Detaillierte Daten zu jedem dieser Studienbereiche vorzulegen, birgt die Gefahr einer zu umfangreichen und damit u. U. wenig übersichtlichen Darstellung. Sie sind deshalb nur für einzelne Aspekte berücksichtigt. Grundsätzlich erfolgt die Betrachtung nach Lehr- und Forschungseinheiten.

In anderen Bereichen liegen nur Daten auf einer stärker aggregierten Ebene, den sogenannten Fächergruppen, vor. Diese Systematik wird vor allem für hochschulübergreifende Analysen benutzt.

Gliederung - Übersicht (Basisjahr = 2013)

Bild 1 – 3 Organisatorische und fachliche Gliederung der Universität Trier

I. Grunddaten

- I.1. Studierende
 - I.1.1. Entwicklung der Zahl der Studierenden
 - I.1.2. Studierendenbestand im Basisjahr
 - I.1.3. Entwicklung der Studienanfängerzahlen (1. + 2. FS)
 - I.1.4. Prüfungen/Studiendauer
- I.2. Personal
 - I.2.1. Personalentwicklung (Normalhaushalt, Sonderkapitel)
 - I.2.2. Personalstellenplan
 - I.2.3. Personalbestand
 - I.2.4. Personalrelationen
- I.3. Flächen
 - I.3. Flächen
- I.4. Haushalt
 - I.4.1. Entwicklung des Universitätshaushaltes (SOLL)
 - I.4.2. Entwicklung des Universitätshaushaltes (IST)
- I.5. Forschung
 - I.5.1. Entwicklung der Drittmiteleinnahmen
 - I.5.2. Aktuelle Drittmiteleinnahmen
 - I.5.3. Entwicklung der Drittmittelausgaben
 - I.5.4. Aktuelle Drittmittelausgaben
 - I.5.5. Aktuelle Drittmittel-Personalsituation
 - I.5.6. Forschungsförderung
 - I.5.7. Strukturdaten
- I.6. Dienstleistungen
 - I.6.1. Universitätsbibliothek
 - I.6.2. ZIMK
 - I.6.3. Studierendenförderung
 - I.6.4. Studierendenwerk Trier

II. Kennzahlen

- II.1. Studium und Lehre
 - II.1.1. Personal und Studierende vs. Haushalt
 - II.1.2. Studierende vs. Personal
 - II.1.3. Flächen vs. Studierende und Personal
 - II.1.4. Prüfungen vs. Personal
 - II.1.5. Haushalt vs. Studierende und Personal
- II.2. Forschung
 - II.2. Forschung
- II.3. Dienstleistungen
 - II.3. Dienstleistungen

III. Strukturdaten

- III.1. Zusammenfassung
 - III.1. Zusammenfassung
- III.2. Fachbereiche
 - III.2.1. Fachbereich I
 - III.2.2. Fachbereich II
 - III.2.3. Fachbereich III
 - III.2.4. Fachbereich IV
 - III.2.5. Fachbereich V
 - III.2.6. Fachbereich VI

IV. Geschlechterverhältnis

- IV.1. Zusammenfassung
 - IV.1. Zusammenfassung
- IV.2. Studierende
 - IV.2.1. Entwicklung der Zahl der Studierenden
 - IV.2.2. Prüfungen
- IV.3. Personal
 - IV.3.1. Personal aus Landesmitteln
 - IV.3.2. Drittmittelpersonal - Forschung
 - IV.3.3. Beschäftigungsstruktur

V. Anhang

- V.1. Erläuterungen zu Tabellen und Graphiken
- V.2. Glossar

Inhaltsverzeichnis

Materialien zur Planung 26

Einführung

| | | |
|----------|--|----|
| Bild 1 - | Übersicht zur Organisation der Fachbereiche an der Universität Trier | 10 |
| Bild 2 - | Aktuelles Studienangebot der Universität Trier | 11 |

I. Grunddaten

I.1. Studierende 14

I.1.1. Entwicklung der Zahl der Studierenden

| | | |
|----------|---|----|
| Bild 3 - | Tabelle + Graphik: im 1. Studienfach gesamt und nach Geschlecht und Ausländeranteil absolut und in % | 14 |
| Bild 4 - | Tabelle: im 1. Studienfach nach der Semesterzugehörigkeit | 15 |
| Bild 5 - | Tabelle: im 1. Studienfach gesamt und nach Abschluss | 16 |
| Bild 6 - | Tabelle + Graphik: im 1. Studienfach nach Fächergruppen | 18 |
| Bild 7 - | Tabelle: im 1. Studienfach nach Lehreinheiten | 19 |
| Bild 8 - | Tabelle: im 1. Studienfach nach Lehreinheiten, absolut, weiblich, Anteil ausländischer Studierender und nach regionaler Herkunft (Wohnortprinzip = Heimatanschrift der Studierenden) | 20 |
| Bild 9 - | Tabelle: Entwicklung der regionalen Herkunft der Studierenden (Wohnortprinzip = Heimatanschrift der Studierenden) | 21 |

I.1.2. Studierendenbestand im Basisjahr

| | | |
|-----------|---|----|
| Bild 10 - | Tabelle: Studierende und Studienfälle (A-B-C Fächereinschreibung) im Basisjahr nach 1. Studienfach und Lehreinheit | 22 |
| Bild 11 - | Tabelle: 1. + 2. Hochschul- und Fachsemester im 1. Studienfach und alle Studienfälle mit Vollzeitstudierendenäquivalenten, jeweils nach Studienfach und Abschluss | 23 |
| Bild 12 - | Tabelle: Studierende im 1. Studienfach nach Lehreinheiten und angestrebtem Abschluss alte Studiengänge (grundständig und Promotion) | 35 |
| Bild 13 - | Tabelle: Studierende im 1. Studienfach nach Lehreinheiten und angestrebtem Abschluss alte Studiengänge (ergänzende Abschlüsse) | 36 |
| Bild 14 - | Tabelle: Studierende im 1. Studienfach nach Lehreinheiten und angestrebtem Abschluss neue Studiengänge (BA/MA) | 37 |

I.1.3. Entwicklung der Studienanfängerzahlen (1. + 2. FS)

| | | |
|-----------|---|----|
| Bild 15 - | Tabelle + Graphik: im 1. Studienfach nach Fächergruppen | 38 |
| Bild 16 - | Tabelle: im 1. Studienfach nach Lehreinheiten, absolut | 39 |
| Bild 17 - | Tabelle: nach Fachbelegung (A-B-C-Fach) und Lehreinheiten, absolut | 40 |

I.1.4. Prüfungen/Studiendauer

| | | |
|-----------|--|----|
| Bild 18 - | Tabelle + Graphik: Entwicklung der bestandenen Prüfungen gesamt nach Abschlussarten | 41 |
|-----------|--|----|

Inhaltsverzeichnis

Materialien zur Planung 26

I. Grunddaten

I.1.4. Prüfungen/Studiendauer

| | | |
|-----------|--|----|
| Bild 19 - | Tabelle + Graphik: Entwicklung der Vordiplom- und Zwischenprüfungen | 42 |
| Bild 20 - | Tabelle: Bestandene Prüfungen nach Abschlussarten und Lehreinheiten | 43 |
| Bild 21 - | Tabelle: Studiendauer nach Lehreinheiten und Abschlussarten (Studiendauer in Fachsemestern, arithmetisches Mittel) | 51 |

I.2. Personal 53

I.2.1 Personalentwicklung (Normalhaushalt, Sonderkapitel)

| | | |
|-----------|---|----|
| Bild 22 - | Graphik + Tabellen: Entwicklung der Personalstellen (Soll) nach Lehreinheiten, Fachbereichen und zentralen Einrichtungen | 53 |
|-----------|---|----|

I.2.2 Personalstellenplan

| | | |
|-----------|--|----|
| Bild 23 - | Tabelle: Personal (Stellen-Soll) nach Lehreinheiten, Fachbereichen und zentralen Einrichtungen (zum 01.01.) | 57 |
|-----------|--|----|

I.2.3 Personalbestand

| | | |
|-----------|--|----|
| Bild 24 - | Tabelle: Personal (Stellen-Ist) nach Lehreinheiten, Fachbereichen und zentralen Einrichtungen und Besetzungsgrad je Vergütungsbereich (zum 01.01.) | 58 |
| Bild 25 - | Tabelle: Personalbestand (VZÄ) nach Stellenarten und Geschlecht aufgeteilt nach Lehreinheiten, Fachbereichen und zentralen Einrichtungen (zum 01.01.) | 59 |

I.2.4 Personalrelationen

| | | |
|-----------|---|----|
| Bild 26 - | Tabelle: Entwicklung der Relation nichtwissenschaftliches Personals zu wissenschaftlichem Lehrpersonal und Professoren nach Fachbereichen (Stellen-Soll) | 60 |
| Bild 27 - | Tabelle: Entwicklung der Relation wissenschaftliche Mitarbeiter zu Professoren nach Fachbereichen und Lehreinheiten (Stellen-Soll) | 61 |

I.3. Flächen 62

I.3. Flächen

| | | |
|-----------|---|----|
| Bild 28 - | Tabelle: Gebäude- und Hauptnutzflächen nach Nutzungsbereichen aufgegliedert (zum 31.10. des Vorjahres) | 62 |
| Bild 29 - | Tabelle: Hauptnutzflächen nach Nutzern und Nutzungsbereichen (zum 31.10. des Vorjahres) | 63 |
| Bild 30 - | Tabelle: Flächenbezogene Studienplätze nach Lehreinheiten und (Fach-)Bereichen - einschließlich Anmietungen von Dritten - (zum 31.10. des Vorjahres) | 64 |

I.4. Haushalt 65

I.4.1 Entwicklung des Universitätshaushaltes (SOLL)

| | | |
|-----------|---|----|
| Bild 31 - | Tabelle + Graphik: Entwicklung der Lehr- und Forschungsmittel gesamt in Tausend € (ohne Universitätsbibliothek und -rechenzentrum) | 65 |
|-----------|---|----|

Inhaltsverzeichnis

Materialien zur Planung 26

I. Grunddaten

I.4.1 Entwicklung des Universitätshaushaltes (SOLL)

| | | |
|-----------|--|----|
| Bild 32 - | Tabelle: Entwicklung der Lehr- und Forschungsmittel und der Mittelverteilung nach Fachbereichen und zentralen Aufgaben in Tausend € | 66 |
|-----------|--|----|

I.4.2 Entwicklung des Universitätshaushaltes (IST)

| | | |
|-----------|--|----|
| Bild 33 - | Tabelle + Graphik: Entwicklung der Ausgaben der Hochschulkapitel (8700 bzw. 0906) in Tausend € (zum 31.12. des Vorjahres) | 67 |
|-----------|--|----|

I.5. Forschung 68

I.5.1 Entwicklung der Drittmiteleinnahmen

| | | |
|-----------|--|----|
| Bild 34 - | Tabelle + Graphik: Übersicht der Drittmittel in Tausend € sowie der Drittmittelbeschäftigten | 68 |
| Bild 35 - | Tabelle: Entwicklung der Drittmiteleinnahmen nach Forschungseinheiten in Tausend € (einschließlich Anteile an SFB und Kompetenzzentren) | 69 |

I.5.2 Aktuelle Drittmiteleinnahmen

| | | |
|-----------|---|----|
| Bild 36 - | Tabelle: Übersicht der Drittmiteleinnahmen nach Fachbereichen, zentralen Einrichtungen und Mittelgebern in Tausend € im Vorjahr (ohne Sonderkapitel MBWWK) | 70 |
| Bild 37 - | Tabelle + Graphik: Entwicklung der Drittmiteleinnahmen in Tausend € und Aufteilung nach Mittelgebern im Vorjahr in % (ohne Sonderkapitel MBWWK) | 71 |

I.5.3 Entwicklung der Drittmittelausgaben

| | | |
|-----------|--|----|
| Bild 38 - | Tabelle: Entwicklung der Drittmittelausgaben nach Forschungseinheiten in Tausend € (einschließlich Anteile an SFB und Kompetenzzentren) | 72 |
|-----------|--|----|

I.5.4 Aktuelle Drittmittelausgaben

| | | |
|-----------|---|----|
| Bild 39 - | Tabelle: Übersicht der Drittmittelausgaben und Forschungseinheiten bzw. Fachbereichen nach Ausgabenarten in Tausend € im Vorjahr | 73 |
|-----------|---|----|

I.5.5 Aktuelle Drittmittel-Personalsituation

| | | |
|-----------|---|----|
| Bild 40 - | Tabelle: Drittmittelprojekte und -personal nach Forschungseinheiten und Instituten im Vorjahr (Stichtag Personaldaten: 01.01.) | 74 |
|-----------|---|----|

I.5.6 Forschungsförderung

| | | |
|-----------|---|----|
| Bild 41 - | Tabelle: Promotionsstipendien aus Fördermitteln des Landes Rheinland-Pfalz | 75 |
|-----------|---|----|

I.5.7 Strukturdaten

| | | |
|-----------|--|----|
| Bild 42 - | Tabelle: Strukturdaten Sonderforschungsbereich/ Forschungscluster | 76 |
| Bild 43 - | Tabelle: Strukturdaten Graduiertenkollegs/ Graduiertenzentrum der Exzellenz | 78 |

Inhaltsverzeichnis

Materialien zur Planung 26

I. Grunddaten

I.6. Dienstleistungen 79

I.6.1 Universitätsbibliothek

| | | |
|-----------|--|----|
| Bild 44 - | Tabelle: Entwicklung der Strukturdaten der Universitätsbibliothek (zum 31.12. des Vorjahres) | 79 |
| Bild 45 - | Tabelle: Buchbestand nach Fachkontingenten (ohne Medien, Mikroformen, Karten, Noten, CD-Rom) (zum 31.12. des Vorjahres) | 80 |

I.6.2 ZIMK

| | | |
|-----------|---|----|
| Bild 46 - | Tabelle: Entwicklung der Strukturdaten des Zentrums für Informations-, Medien- und Kommunikationstechnologie (ZIMK) | 81 |
|-----------|---|----|

I.6.3 Studierendenförderung

| | | |
|-----------|--|----|
| Bild 47 - | Tabelle: Entwicklung der Studierendenförderung nach dem Bundesausbildungs- förderungsgesetz (BAföG) (zum 31.12. des Vorjahres) | 82 |
|-----------|--|----|

I.6.4 Studierendenwerk Trier

| | | |
|-----------|---|----|
| Bild 48 - | Tabelle: Entwicklung des Studierendenwerkes Trier - Teil 1 (zum 31.12. des Vorjahres) | 83 |
| Bild 49 - | Tabelle: Entwicklung des Studierendenwerkes Trier - Teil 2 (zum 31.12. des Vorjahres) | 84 |

II. Kennzahlen

II.1. Studium und Lehre 85

II.1.1 Personal und Studierende vs. Haushalt

| | | |
|-----------|---|----|
| Bild 50 - | Tabelle + Graphik: Entwicklung der Relation von Studierenden und Personal zu den Ausgaben für Lehre und Forschung | 85 |
|-----------|---|----|

II.1.2 Studierende vs. Personal

| | | |
|-----------|--|----|
| Bild 51 - | Tabelle + Graphik: Entwicklung der Relation von Studierenden zu Lehrkräften innerhalb der Fachbereiche | 86 |
| Bild 52 - | Tabelle: Entwicklung der Relation von Studierenden zu wissenschaftlichem Lehrpersonal (Professoren und Mittelbau) nach Lehreinheiten und Fachbereichen | 87 |
| Bild 53 - | Tabelle: Entwicklung der Relation von Studierenden zu Professoren nach Lehreinheiten und Fachbereichen | 88 |

II.1.3 Flächen vs. Studierende und Personal

| | | |
|-----------|---|----|
| Bild 54 - | Tabelle: Hinweise zur flächenbezogenen Auslastung nach Lehreinheiten und Fachbereichen (zum 31.10. des Vorjahres) | 89 |
|-----------|---|----|

Inhaltsverzeichnis

Materialien zur Planung 26

II. Kennzahlen

II.1.4 Prüfungen vs. Personal

| | | |
|-----------|---|----|
| Bild 55 - | Tabelle: Entwicklung der Relation der Prüfungen (BA, MA, Diplom, Staatsexamen, Lehramt, Magister) zu Professoren nach Lehreinheiten | 90 |
| Bild 56 - | Tabelle: Entwicklung der Relation der Abschlussprüfungen (BA, MA, Diplom, Staatsexamen, Lehramt, Magister) zu Lehrkräften nach Lehreinheiten | 91 |
| Bild 57 - | Tabelle: Entwicklung der Relation der Promotionen zu Professoren nach Lehreinheiten | 92 |

II.1.5 Haushalt vs. Studierende und Personal

| | | |
|-----------|---|----|
| Bild 58 - | Tabelle: Entwicklung der Relation zugewiesener Lehr- und Forschungsmittel zu Personal (Stellen-Soll) nach Fachbereichen in Tausend € | 93 |
| Bild 59 - | Tabelle: Entwicklung der Relation zugewiesener Lehr- und Forschungsmittel zu Studierenden (1. Studienfach) nach Fachbereichen in € | 94 |

II.2. Forschung 95

II.2. Forschung

| | | |
|-----------|---|----|
| Bild 60 - | Tabelle: Relation Drittmitteleinnahmen zu Professoren (Stellen-Soll) nach Lehreinheiten und Fachbereichen in € (ohne Anteile SFB und Kompetenzzentren) | 95 |
| Bild 61 - | Tabelle: Relation Drittmitteleinnahmen zu Professoren (Stellen-Soll) nach Lehreinheiten und Fachbereichen in € | 96 |

II.3. Dienstleistungen 97

II.3. Dienstleistungen

| | | |
|-----------|--|----|
| Bild 62 - | Tabelle: Buchbestände nach Fächern in Relation zur Zahl der Studierenden und des wissenschaftlichen Lehrpersonals | 97 |
|-----------|--|----|

III. Strukturdaten

III.1. Zusammenfassung 98

III.1. Zusammenfassung

| | | |
|-----------|--|----|
| Bild 63 - | Tabelle: Strukturdaten der Fächer und Fachbereiche im Überblick | 98 |
|-----------|--|----|

III.2. Fachbereiche 99

III.2.1 Fachbereich I

| | | |
|-----------|--|----|
| Bild 64 - | Tabelle: Strukturdaten des Fachbereichs I | 99 |
|-----------|--|----|

III.2.2 Fachbereich II

| | | |
|-----------|---|-----|
| Bild 65 - | Tabelle: Strukturdaten des Fachbereichs II | 100 |
|-----------|---|-----|

III.2.3 Fachbereich III

| | | |
|-----------|--|-----|
| Bild 66 - | Tabelle: Strukturdaten des Fachbereichs III | 101 |
|-----------|--|-----|

Inhaltsverzeichnis

Materialien zur Planung 26

III. Strukturdaten

III.2.4 Fachbereich IV

| | | |
|-----------|---|-----|
| Bild 67 - | Tabelle: Strukturdaten des Fachbereichs IV | 102 |
|-----------|---|-----|

III.2.5 Fachbereich V

| | | |
|-----------|--|-----|
| Bild 68 - | Tabelle: Strukturdaten des Fachbereichs V | 103 |
|-----------|--|-----|

III.2.6 Fachbereich VI

| | | |
|-----------|---|-----|
| Bild 69 - | Tabelle: Strukturdaten des Fachbereichs VI | 104 |
|-----------|---|-----|

IV. Geschlechterverhältnis

IV.1. Zusammenfassung 105

IV.1. Zusammenfassung

| | | |
|-----------|---|-----|
| Bild 70 - | Tabelle + Graphiken: Übersicht über das Geschlechterverhältnis (VZÄ) | 105 |
|-----------|---|-----|

IV.2. Studierende 106

IV.2.1 Entwicklung der Zahl der Studierenden

| | | |
|-----------|--|-----|
| Bild 71 - | Tabelle: Studierende im 1. Studienfach nach Lehreinheiten und Geschlecht | 106 |
| Bild 72 - | Tabelle: Entwicklung der Studienanfänger und -anfängerinnen (1. und 2. Fachsemester) im A-Fach nach Lehreinheiten | 107 |
| Bild 73 - | Tabelle: Entwicklung des Frauenanteils der Studierenden in % nach Lehreinheiten | 108 |

IV.2.2 Prüfungen

| | | |
|-----------|--|-----|
| Bild 74 - | Tabelle: Bestandene Prüfungen nach Studiengängen (Abschlussarten und Lehreinheiten) | 109 |
| Bild 75 - | Tabelle: Bestandene Promotionen nach Lehreinheiten | 111 |
| Bild 76 - | Tabelle: Bestandene Habilitationen nach Lehreinheiten | 112 |
| Bild 77 - | Tabelle: Entwicklung bestandener Prüfungen nach Abschlussarten und Lehreinheiten | 113 |

IV.3. Personal 114

IV.3.1 Personal aus Landesmitteln

| | | |
|-----------|---|-----|
| Bild 78 - | Tabelle: Entwicklung des Personalbestandes (VZÄ) gesamt und nach Geschlecht, Lehreinheiten und Fachbereichen (zum 01.01.) | 114 |
| Bild 79 - | Tabelle: Entwicklung des Personalbestandes (VZÄ) an Hochschullehrerinnen und Hochschullehrern nach Geschlecht, Lehreinheiten und Fachbereichen | 115 |
| Bild 80 - | Tabelle: Entwicklung des Personalbestandes (VZÄ) an wiss. Mitarbeiterinnen und Mitarbeitern nach Geschlecht, Lehreinheiten und Fachbereichen | 116 |
| Bild 81 - | Tabelle: Entwicklung des Personalbestandes (VZÄ) an Nichtwissenschaftlerinnen und Nichtwissenschaftlern nach Geschlecht, Lehreinheiten und Fachbereichen | 117 |

Inhaltsverzeichnis

Materialien zur Planung 26

IV. Geschlechterverhältnis

IV.3.1 Personal aus Landesmitteln

| | | |
|-----------|--|-----|
| Bild 82 - | Tabelle: Entwicklung des Personalbestandes (VZÄ) an examinierten wissenschaftlichen Hilfskräften nach Geschlecht, Lehreinheiten und Fachbereichen | 118 |
| Bild 83 - | Tabelle: Entwicklung des Personalbestandes (VZÄ) an nicht-examinierten wissenschaftlichen Hilfskräften nach Geschlecht, Lehreinheiten und Fachbereichen | 119 |
| Bild 84 - | Tabelle: Entwicklung des Frauenanteils am Personalbestand nach Lehreinheiten und Fachbereichen | 120 |

IV.3.2 Drittmittelpersonal - Forschung

| | | |
|-----------|---|-----|
| Bild 85 - | Tabelle: Entwicklung des Drittmittelpersonalbestandes (VZÄ) an wiss. Mitarbeiterinnen und Mitarbeitern nach Geschlecht, Forschungseinheiten und Fachbereichen | 121 |
| Bild 86 - | Tabelle: Entwicklung des Drittmittelpersonalbestandes (VZÄ) an examinierten wissenschaftlichen Hilfskräften nach Geschlecht, Forschungseinheiten und Fachbereichen | 122 |
| Bild 87 - | Tabelle: Entwicklung des Drittmittelpersonalbestandes (VZÄ) an nicht-examinierten wissenschaftlichen Hilfskräften nach Geschlecht, Forschungseinheiten und Fachbereichen | 123 |

IV.3.3 Beschäftigungsstruktur

| | | |
|-----------|--|-----|
| Bild 88 - | Tabelle: Entwicklung des Landes- und Drittmittelpersonalbestandes je Mitarbeiterkategorien nach der Anzahl der VZÄ, den Köpfen, der befristeten Verträge und der Teilzeitbeschäftigungen (01.01.) | 124 |
|-----------|--|-----|

V. Anhang

| | |
|--|-----|
| V.1. Erläuterungen zu Tabellen und Graphiken | 125 |
| V.2. Glossar | 134 |

Übersicht zur Organisation der Fachbereiche an der Universität Trier

| Fachbereich | Lehreinheit (-en) | Wissenschaftliche Einrichtungen, Institute an der Universität, Graduiertenkollegs |
|---------------------------------|---|--|
| <i>Fachbereich I</i> | Erziehungswissenschaft, Bildungswissenschaften, Philosophie, Psychologie | <ul style="list-style-type: none"> - Institut für Cusanusforschung - Forschungsstelle für aktuelle Fragen der Ethik - Zentrum für psychologische Diagnostik und Evaluation (ZDiag) - Leibniz-Zentrum für Psychologische Information und Dokumentation (ZPID) - Forschungszentrum für Psychobiologie und Psychosomatik (FPP) - Philosophisches Forschungsinstitut für Medien und Kultur - Interregionales Institut für Professionsforschung und Weiterbildung (IPW) - Kant-Forschungsstelle - Forschungsinstitut für Psychobiologie - Internationales DFG-Graduiertenkolleg: "Psychoneuroendokrinologie des Stresses: Vom Molekül und Gen zu Affekt und Kognition" - Europäisches Zentrum für Psychotherapie und Psychotherapieforschung - Forschungsstelle für interkulturelle Philosophie |
| <i>Fachbereich II</i> | Germanistik, Anglistik, Romanistik, Klassische Philologie, Slavistik, Sinologie, Japanologie, Phonetik, Medienwissenschaft, Computerlinguistik und Digital Humanities | <ul style="list-style-type: none"> - Zentrum für Kanada-Studien (ZKS) - America Romana Centrum (ARC) - Konfuzius-Institut - Zentrum für Ostasien- und Pazifikstudien (ZOPS) - Arbeitsstelle Mittelhochdeutsches Wörterbuch (Akademieprojekt) - Kompetenzzentrum für elektronische Erschließungs- und Publikationsverfahren in den Geisteswissenschaften - Trierer Centrum für Amerikastudien (TCAS) - Historisch-Kulturwissenschaftliches Forschungszentrum Trier (HKFZ) - Forschungsstelle für Sprachen und Literaturen Luxemburgs |
| <i>Fachbereich III</i> | Geschichte, Klassische Archäologie, Ägyptologie, Papyrologie, Kunstgeschichte, Politikwissenschaft | <ul style="list-style-type: none"> - Graduiertenstudium "Neuere und neueste Geschichte" (PROMT) - Zentrum für Altertumswissenschaften (ZAT) - Arye Maimon-Institut für Geschichte der Juden - Emil-Frank-Institut - Forschungszentrum "Griechisch-Römisches Ägypten" - Centrum für Postcolonial und Gender Studies (CePoG) - Arbeitsstelle "Forschungen zur antiken Sklaverei" (Akademieprojekt) - Forschungscluster "Gesellschaftliche Abhängigkeiten und soziale Netzwerke" - Trierer Zentrum für Mediävistik - Arbeitsstelle "Corpus der Quellen zur mittelalterlichen Geschichte der Juden ..." (Akademieprojekt) - Internationales DFG-Graduiertenkolleg: "Diversity: Mediating Difference in Transcultural Spaces" |
| <i>Fachbereich IV</i> | Betriebswirtschaftslehre, Soziologie, Volkswirtschaftslehre, Mathematik, Informatik, Wirtschaftsinformatik | <ul style="list-style-type: none"> - Institut für Mittelstandsökonomie an der Universität Trier e.V. (inmit) - Arbeitsgemeinschaft sozialwissenschaftliche Forschung und Weiterbildung an der Universität Trier e.V. - Trierer Arbeitsgemeinschaft für Umwelt-, Regional- und Strukturforchung e.V. (TAURUS) - Zentrum für Gesundheitsökonomie (ZfG) - Competence Center E-Business (CEB) - Forschungszentrum für Regional- und Umweltstatistik - Service-Zentrum für angewandte Mathematik (ZAM) - Internationales Health Care Management Institut (IHCI) |
| <i>Fachbereich V</i> | Rechtswissenschaft | <ul style="list-style-type: none"> - Institut für Arbeitsrecht und Arbeitsbeziehungen in der Europäischen Union (IAAEU) - Institut für Umwelt und Technikrecht (IUTR) - Internationales DFG-Graduiertenkolleg: "Verbesserung der Normsetzung und Normanwendung im integrierten Umweltschutz durch rechts- und naturwissenschaftliche Kooperation (GRK 1319) - Institut für Europäisches Verfassungsrecht - Forschungsstelle Vernunftrecht und Preußische Rechtsreform - Institut für Rechtspolitik an der Universität Trier (IRP) - DFG- Graduiertenkolleg: "Verbesserung von Normsetzung und Normanwendung im integrierten Umweltschutz durch rechts- und naturwissenschaftliche Kooperation" - Institut für Deutsches und Europäisches Wasserwirtschaftsrecht - Institut für Deutsches und Europäisches Strafprozessrecht und Polizeirecht (ISP) - Rheinland-pfälzisches Zentrum für Insolvenzrecht und Sanierungspraxis |
| <i>Fachbereich VI</i> | Geographie, Geowissenschaften | <ul style="list-style-type: none"> - Institut für Kommunalwissenschaft und Konversionspolitik - Institut für BioGeoAnalytik, Umweltproben- und Biobanken - Forschungszentrum für Regional- und Umweltstatistik - Forschungsverbund Global Change |
| <i>fachbereichsübergreifend</i> | | <ul style="list-style-type: none"> - Internationales Graduiertenzentrum - Zentrum für Lehrerbildung (ZfL) - Forschungszentrum "Europa - Strukturen langer Dauer und Gegenwartsprobleme" - SFB 600: "Fremdheit und Armut" - Zentrum für europäische Studien (ZES) |

Aktuelles Studienangebot der Universität Trier

| Fachbereich Lehreinheit Studiengang | Bachelor | | | | Master | | | | | Staats- examen | Promo- tion | Magister Theologie |
|---|----------|----------------------------|----------------------------|---------|----------|----------------------------|----------------------------|---------------------|--------------------|-------------------|----------------|-----------------------|
| | Kernfach | 2 Fächer Haupt- fach | 2 Fächer Neben- fach | Lehramt | Kernfach | 2 Fächer Haupt- fach | 2 Fächer Neben- fach | Lehramt Realsch. | Lehramt Gymnas. | | | |

Fachbereich I

Erziehungswissenschaft

| | | | | | | | | | | | | | |
|---------------------------|---|--|---|--|---|--|---|--|--|--|--|---|--|
| Erziehungswissenschaft | x | | x | | | | | | | | | x | |
| Organisation des Sozialen | | | | | x | | x | | | | | | |

Philosophie

| | | | | | | | | | | | | | |
|---------------------|--|---|---|---|--|---|---|---|---|--|--|---|--|
| Philosophie | | x | x | | | x | x | | | | | x | |
| Ethik - Philosophie | | | | x | | | | x | x | | | | |

Psychobiologie

| | | | | | | | | | | | | | |
|----------------|--|--|--|--|--|--|--|--|--|--|--|---|--|
| Psychobiologie | | | | | | | | | | | | x | |
|----------------|--|--|--|--|--|--|--|--|--|--|--|---|--|

Psychologie

| | | | | | | | | | | | | | |
|-------------|---|--|--|--|---|--|--|--|--|--|--|---|--|
| Psychologie | x | | | | x | | | | | | | x | |
|-------------|---|--|--|--|---|--|--|--|--|--|--|---|--|

Fachbereich II

Anglistik

| | | | | | | | | | | | | | |
|--|--|---|---|---|-------|---|---|---|---|--|--|---|--|
| Anglistik | | | | | | | | | | | | x | |
| English Language, Linguistics and Literature | | x | | | | | | | | | | | |
| English Language and Linguistics | | | x | | | | | | | | | | |
| English Language and Literature | | | x | | | | | | | | | | |
| English Linguistics | | | | | | x | x | | | | | | |
| English Literature | | | | | | | x | | | | | | |
| English Literatures and Media | | | | | 13/14 | | | | | | | | |
| Englisch | | | | x | | | | x | x | | | | |
| North American Studies | | | | | x | | | | | | | | |

Computering. u. Digital Humanities

| | | | | | | | | | | | | | |
|-----------------------------|--|---|---|--|-------|---|---|--|--|--|--|---|--|
| Computerlinguistik | | | | | | | | | | | | x | |
| Sprach- und Texttechnologie | | x | x | | 13/14 | x | x | | | | | | |

Germanistik

| | | | | | | | | | | | | | |
|--------------------------------|--|---|---|---|-------|---|---|---|---|--|--|---|--|
| Germanistik | | x | x | | 13/14 | x | x | | | | | x | |
| Deutsch als Fremdsprache | | | x | | | | | | | | | | |
| Deutsch | | | | x | | | | x | x | | | | |
| Interkulturelle Gender Studies | | | | | | | x | | | | | | |

Japanologie

| | | | | | | | | | | | | | |
|-------------|--|---|---|--|---|--|-------|--|--|--|--|---|--|
| Japanologie | | x | x | | x | | 13/14 | | | | | x | |
|-------------|--|---|---|--|---|--|-------|--|--|--|--|---|--|

Klassische Philologie

| | | | | | | | | | | | | | |
|-----------------------|--|--|---|---|--|---|---|--|---|--|--|---|--|
| Klassische Philologie | | | | | | | | | | | | x | |
| Latein | | | x | x | | | | | x | | | | |
| Griechisch | | | x | x | | | | | x | | | | |
| Klassische Philologie | | | | | | x | x | | | | | | |

Medienwissenschaft

| | | | | | | | | | | | | | |
|---------------------------------------|-------|---|---|--|-------|---|---|--|--|--|--|---|--|
| Medien - Kommunikation - Gesellschaft | 13/14 | x | x | | | | | | | | | | |
| Medienwissenschaft | | | | | 13/14 | x | x | | | | | x | |

Phonetik

| | | | | | | | | | | | | | |
|----------|--|--|-------|--|-------|--|-------|--|--|--|--|--|--|
| Phonetik | | | 13/14 | | 13/14 | | 13/14 | | | | | | |
|----------|--|--|-------|--|-------|--|-------|--|--|--|--|--|--|

Romanistik

| | | | | | | | | | | | | | |
|-----------------------|--|---|---|---|---|-------|---|---|---|--|--|---|--|
| Romanistik | | | | | | | | | | | | x | |
| Französisch | | x | x | x | | 13/14 | x | x | x | | | | |
| Italienisch | | x | x | x | | 13/14 | x | | x | | | | |
| Spanisch | | x | x | x | | 13/14 | x | | x | | | | |
| Romanische Philologie | | | | | x | | | | | | | | |

Sinologie

| | | | | | | | | | | | | | |
|--------------------------------|--|---|---|--|---|--|-------|--|--|--|--|---|--|
| Sinologie | | | | | | | | | | | | x | |
| Moderne China-Studien | | x | x | | | | | | | | | | |
| China Kultur und Kommunikation | | | | | x | | 13/14 | | | | | | |
| Klass. Chin. Philologie | | | | | x | | x | | | | | | |

Slavistik/Russisch

| | | | | | | | | | | | | | |
|----------------------|--|---|---|---|--|---|---|--|---|--|--|---|--|
| Slavistik/Russisch | | | | | | | | | | | | x | |
| Slavische Philologie | | | | | | x | x | | | | | | |
| Russische Philologie | | x | x | | | x | x | | | | | | |
| Russisch | | | | x | | | | | x | | | | |

Aktuelles Studienangebot der Universität Trier

| Fachbereich Lehreinheit Studiengang | Bachelor | | | | Master | | | | | Staats- examen | Promo- tion | Magister Theologie |
|---|----------|----------------------------|----------------------------|---------|----------|----------------------------|----------------------------|---------------------|--------------------|-------------------|----------------|-----------------------|
| | Kernfach | 2 Fächer Haupt- fach | 2 Fächer Neben- fach | Lehramt | Kernfach | 2 Fächer Haupt- fach | 2 Fächer Neben- fach | Lehramt Realsch. | Lehramt Gymnas. | | | |
| Fachbereich III | | | | | | | | | | | | |
| Ägyptologie | | | | | | | | | | | | |
| Ägyptologie | | | x | | | x | x | | | | | x |
| Geschichte | | | | | | | | | | | | |
| Geschichte | | x | x | x | 13/14 | x | x | x | x | | | x |
| Klassische Archäologie | | | | | | | | | | | | |
| Klassische Archäologie | | x | x | | | x | x | | | | | x |
| Geoarchäologie | x | | | | x | | | | | | | |
| Antike Welt: Archäologie, Sprachen und Kulturen | x | | | | | | | | | | | |
| Kunstgeschichte | | | | | | | | | | | | |
| Kunstgeschichte | | x | x | | 13/14 | x | x | | | | | x |
| Papyrologie | | | | | | | | | | | | |
| Papyrologie | | | | | | x | x | | | | | x |
| Politikwissenschaft | | | | | | | | | | | | |
| Politikwissenschaft | | x | x | | | x | x | | | | | x |
| Sozialkunde | | | | x | | | | x | x | | | |
| Demokratische Politik und Kommunikation | | | | | 13/14 | | | | | | | |
| International Economics and Public Policy | | | | | 13/14 | | | | | | | |
| Fachbereich IV | | | | | | | | | | | | |
| BWL | | | | | | | | | | | | |
| Betriebswirtschaftslehre | x | | | | | | | | | | | x |
| BWL-Dienstleistungsmanagement | | | | | x | | | | | | | |
| Informatik | | | | | | | | | | | | |
| Informatik | x | x | x | x | x | x | x | x | x | | | x |
| Mathematik | | | | | | | | | | | | |
| Angewandte Mathematik | x | | x | | x | | x | | | | | |
| Wirtschaftsmathematik | x | | | | x | | | | | | | |
| Mathematik | | | | x | | | | x | x | | | x |
| Soziologie | | | | | | | | | | | | |
| Soziologie | | x | x | | | | x | | | | | x |
| Sozialwissenschaft | x | | | | | | | | | | | |
| Medien- und Kultursoziologie | | | | | x | | | | | | | |
| Wirtschaftssoziologie | | | | | x | | | | | | | |
| VWL | | | | | | | | | | | | |
| Volkswirtschaftslehre | x | x | x | | | | x | | | | | x |
| Economics | | | | | x | | | | | | | |
| Economic Analysis and Measurement | | | | | x | | | | | | | |
| Survey Statistics | | | | | x | | | | | | | |
| Economics and Finance | x | | | | | | | | | | | |
| Wirtschaftsinformatik | | | | | | | | | | | | |
| Wirtschaftsinformatik | x | | | | x | | | | | | | x |
| Fachbereich V | | | | | | | | | | | | |
| Rechtswissenschaft | | | | | | | | | | | | |
| Rechtswissenschaft | | | | | | | | | | | x | x |
| Öffentliches Recht für Politikwissenschaftler | | | x | | | | 13/14 | | | | | |
| Fachbereich VI | | | | | | | | | | | | |
| Geographie | | | | | | | | | | | | |
| Angewandte Geographie | x | | x | | | | x | | | | | |
| Geographie | | | | x | | | | x | x | | | x |
| Angewandte Humangeographie | | | | | x | | x | | | | | |
| Geowissenschaften | | | | | | | | | | | | |
| Geowissenschaften | | | | | | | | | | | | x |
| Angewandte Geoinformatik | x | | x | | x | | x | | | | | |
| Prozessdynamik an der Erdoberfläche | | | | | x | | | | | | | |
| Umweltbiowissenschaften | x | | | | x | | | | | | | |
| Biologie | | | | x | | | | x | x | | | |
| Umwelt-Geowissenschaften | x | | | | | | | | | | | |
| Environmental Sciences | | | | | x | | | | | | | |

Aktuelles Studienangebot der Universität Trier

| Fachbereich Lehreinheit Studiengang | Bachelor | | | | Master | | | | | Staats- examen | Promo- tion | Magister Theologie |
|---|----------|----------------------------|----------------------------|---------|----------|----------------------------|----------------------------|---------------------|--------------------|-------------------|----------------|-----------------------|
| | Kernfach | 2 Fächer Haupt- fach | 2 Fächer Neben- fach | Lehramt | Kernfach | 2 Fächer Haupt- fach | 2 Fächer Neben- fach | Lehramt Realsch. | Lehramt Gymnas. | | | |

Theologische Fakultät

Kath. Theologie

| | | | | | | | | | | | | |
|-----------------------|--|--|---|---|--|--|---|---|---|--|---|---|
| Katholische Theologie | | | x | x | | | x | x | x | | x | x |
|-----------------------|--|--|---|---|--|--|---|---|---|--|---|---|

| Graduiertenstudium, Weiterbildungs- und Aufbaustudiengänge | Zusatzzertifikate | Fremdsprachenausbildung | Sonstige Angebote |
|---|---|---|-----------------------------------|
| Psychologische Psychotherapie (FB I), Psychobiologie (FB I), Magister iuris für ausländische Juristen (FB V). | Cusanus-Studien (FB I), Deutsch als Fremdsprache (DaF) (FB II), DaF Kurzstudium für Ausl. (FB II), Kanada-Studien (FB II / VI), Antike Kultur und ihr Weiterleben (FB II / III), Ostasienstudien, Stadtgeschichte (FB III), Gender Studies (FB I - FB IV, FB VI). | Studienbegleitende Fremdsprachenausbildung für Studierende aller Fachbereiche, Fachspezifische Fremdsprachenausbildung für Wirtschafts- und Sozialwissenschaftler, Fachspezifische Fremdsprachenausbildung für Juristen. | DaF Sprachkurs, Studienkolleg. |

I.1.1. Entwicklung der Zahl der Studierenden

Tabelle + Graphik:
im 1. Studienfach gesamt und nach Geschlecht und Ausländeranteil
absolut und in %

| Semester | Gesamt | männlich | | weiblich | | Ausländer | in % | davon männlich | | davon weiblich | |
|----------|--------|----------|-------|----------|-------|-----------|-------|----------------|-------|----------------|-------|
| | | Σ | in % | Σ | in % | | | Σ | in % | Σ | in % |
| WS 03/04 | 13.082 | 5.596 | 42,8% | 7.486 | 57,2% | 1.896 | 14,5% | | | | |
| WS 04/05 | 13.328 | 5.608 | 42,1% | 7.720 | 57,9% | 1.977 | 14,8% | | | | |
| WS 05/06 | 13.755 | 5.761 | 41,9% | 7.994 | 58,1% | 1.965 | 14,3% | | | | |
| WS 06/07 | 13.933 | 5.730 | 41,1% | 8.203 | 58,9% | 1.932 | 13,9% | | | | |
| WS 07/08 | 13.982 | 5.649 | 40,4% | 8.333 | 59,6% | 1.811 | 13,0% | | | | |
| WS 08/09 | 14.639 | 5.852 | 40,0% | 8.787 | 60,0% | 1.782 | 12,2% | 668 | 37,5% | 1.114 | 62,5% |
| WS 09/10 | 14.612 | 5.876 | 40,2% | 8.736 | 59,8% | 1.681 | 11,5% | 620 | 36,9% | 1.061 | 63,1% |
| WS 10/11 | 14.931 | 6.015 | 40,3% | 8.916 | 59,7% | 1.626 | 10,9% | 595 | 36,6% | 1.031 | 63,4% |
| WS 11/12 | 15.280 | 6.348 | 41,5% | 8.932 | 58,5% | 1.601 | 10,5% | 586 | 36,6% | 1.015 | 63,4% |
| WS 12/13 | 15.165 | 6.371 | 42,0% | 8.794 | 58,0% | 1.559 | 10,3% | 559 | 35,9% | 1.000 | 64,1% |

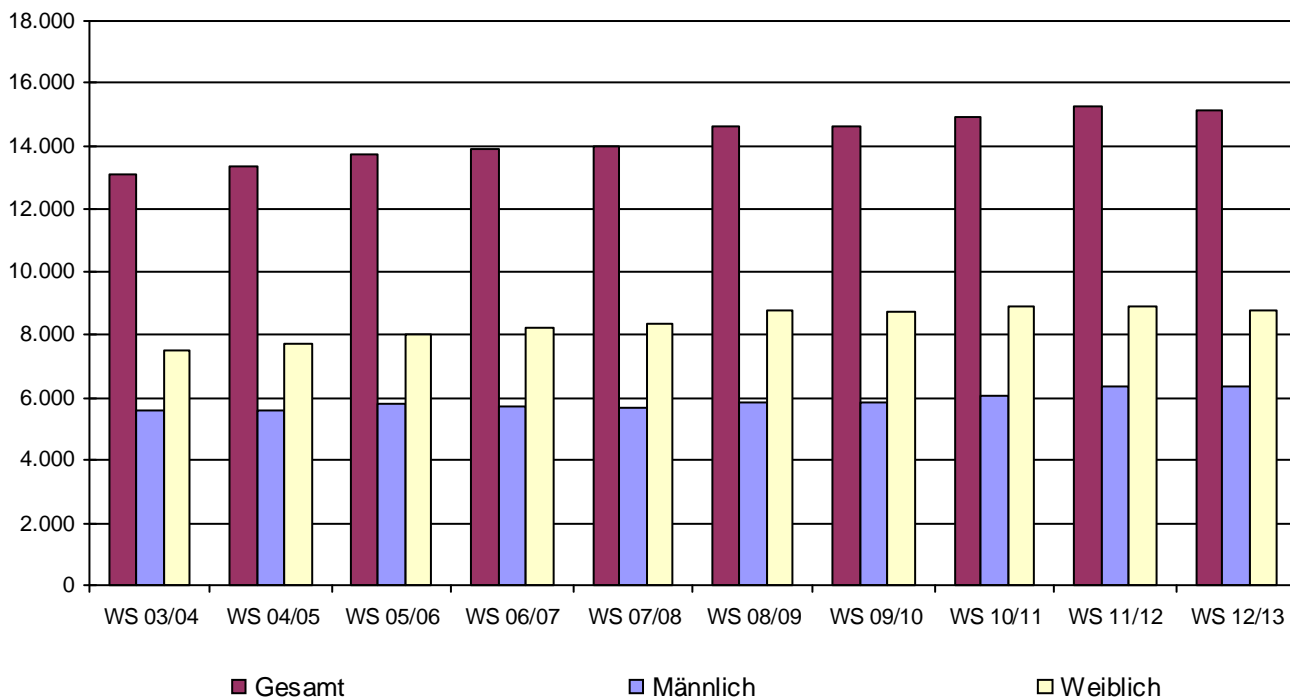

I.1.1. Entwicklung der Zahl der Studierenden

Tabelle:
im 1. Studienfach nach der Semesterzugehörigkeit

| Semester | alle FS | 1. u. 2. FS | | 1. - 9. FS | | 10. - 12. FS | | 13. FS ff. | |
|----------|-------------|-------------|-------|------------|-------|--------------|-------|------------|-------|
| | Studierende | absolut | in % | absolut | in % | absolut | in % | absolut | in % |
| WS 80/81 | 4.234 | 1.115 | 26,3% | 3.308 | 78,1% | 377 | 8,9% | 549 | 13,0% |
| WS 81/82 | 5.100 | 1.478 | 29,0% | 4.009 | 78,6% | 467 | 9,2% | 624 | 12,2% |
| WS 82/83 | 6.007 | 1.736 | 28,9% | 4.742 | 78,9% | 564 | 9,4% | 701 | 11,7% |
| WS 83/84 | 6.631 | 1.686 | 25,4% | 5.216 | 78,7% | 605 | 9,1% | 810 | 12,2% |
| WS 84/85 | 6.401 | 1.589 | 24,8% | 4.844 | 75,7% | 623 | 9,7% | 934 | 14,6% |
| WS 85/86 | 7.244 | 1.469 | 20,3% | 5.438 | 75,1% | 728 | 10,0% | 1.078 | 14,9% |
| WS 86/87 | 7.242 | 1.542 | 21,3% | 5.279 | 72,9% | 762 | 10,5% | 1.201 | 16,6% |
| WS 87/88 | 7.746 | 1.756 | 22,7% | 5.442 | 70,3% | 942 | 12,2% | 1.362 | 17,6% |
| WS 88/89 | 8.147 | 1.864 | 22,9% | 5.692 | 69,9% | 888 | 10,9% | 1.567 | 19,2% |
| WS 89/90 | 8.742 | 2.170 | 24,8% | 6.275 | 71,8% | 868 | 9,9% | 1.599 | 18,3% |
| WS 90/91 | 9.770 | 2.595 | 26,6% | 7.302 | 74,7% | 814 | 8,3% | 1.654 | 16,9% |
| WS 91/92 | 10.381 | 2.649 | 25,5% | 7.903 | 76,1% | 877 | 8,4% | 1.601 | 15,4% |
| WS 92/93 | 10.777 | 2.355 | 21,9% | 8.166 | 75,8% | 996 | 9,2% | 1.615 | 15,0% |
| WS 93/94 | 11.324 | 2.383 | 21,0% | 8.472 | 74,8% | 1.113 | 9,8% | 1.739 | 15,4% |
| WS 94/95 | 11.551 | 2.287 | 19,8% | 8.424 | 72,9% | 1.238 | 10,7% | 1.889 | 16,4% |
| WS 95/96 | 11.564 | 2.351 | 20,3% | 8.228 | 71,2% | 1.390 | 12,0% | 1.946 | 16,8% |
| WS 96/97 | 11.490 | 2.435 | 21,2% | 7.993 | 69,6% | 1.428 | 12,4% | 2.069 | 18,0% |
| WS 97/98 | 11.415 | 2.429 | 21,3% | 8.006 | 70,1% | 1.279 | 11,2% | 2.130 | 18,7% |
| WS 98/99 | 11.077 | 2.305 | 20,8% | 7.777 | 70,2% | 1.272 | 11,5% | 2.028 | 18,3% |
| WS 99/00 | 11.045 | 2.522 | 22,8% | 7.973 | 72,2% | 1.068 | 9,7% | 2.004 | 18,1% |
| WS 00/01 | 11.337 | 2.861 | 25,2% | 8.420 | 74,3% | 1.125 | 9,9% | 1.792 | 15,8% |
| WS 01/02 | 11.867 | 3.239 | 27,3% | 9.105 | 76,7% | 1.169 | 9,9% | 1.593 | 13,4% |
| WS 02/03 | 12.660 | 3.408 | 26,9% | 9.994 | 78,9% | 1.132 | 8,9% | 1.534 | 12,1% |
| WS 03/04 | 13.082 | 3.185 | 24,3% | 10.489 | 80,2% | 1.100 | 8,4% | 1.493 | 11,4% |
| WS 04/05 | 13.328 | 3.367 | 25,3% | 10.961 | 82,2% | 1.233 | 9,3% | 1.134 | 8,5% |
| WS 05/06 | 13.755 | 3.205 | 23,3% | 11.143 | 81,0% | 1.431 | 10,4% | 1.181 | 8,6% |
| WS 06/07 | 13.933 | 3.134 | 22,5% | 11.100 | 79,7% | 1.549 | 11,1% | 1.284 | 9,2% |
| WS 07/08 | 13.982 | 3.265 | 23,4% | 10.948 | 78,3% | 1.717 | 12,3% | 1.317 | 9,4% |
| WS 08/09 | 14.639 | 4.075 | 27,8% | 11.568 | 79,0% | 1.714 | 11,7% | 1.357 | 9,3% |
| WS 09/10 | 14.612 | 3.322 | 22,7% | 11.324 | 77,5% | 1.817 | 12,4% | 1.471 | 10,1% |
| WS 10/11 | 14.931 | 3.717 | 24,9% | 11.498 | 77,0% | 1.827 | 12,2% | 1.606 | 10,8% |
| WS 11/12 | 15.280 | 4.214 | 27,6% | 11.901 | 77,9% | 1.686 | 11,0% | 1.693 | 11,1% |
| WS 12/13 | 15.165 | 3.939 | 26,0% | 11.937 | 78,7% | 1.379 | 9,1% | 1.849 | 12,2% |

I.1.1. Entwicklung der Zahl der Studierenden

Bild 5 - 1

Tabelle:
im 1. Studienfach gesamt und nach Abschluss

| | WS 08/09 | in % | WS 09/10 | in % | WS 10/11 | in % | WS 11/12 | in % | WS 12/13 | in % |
|--|-----------------|---------------|-----------------|---------------|-----------------|---------------|-----------------|---------------|-----------------|---------------|
| Bachelor Kernfach | 1.961 | 13,4% | 2.840 | 19,4% | 3.706 | 24,8% | 4.282 | 28,0% | 4.189 | 27,6% |
| Bachelor mit zwei Fächern | 665 | 4,5% | 1.089 | 7,5% | 1.413 | 9,5% | 1.737 | 11,4% | 1.885 | 12,4% |
| Bachelor Lehramt | 694 | 4,7% | 973 | 6,7% | 1.391 | 9,3% | 1.747 | 11,4% | 1.766 | 11,6% |
| 1. jur. Staatsexamen | 1.491 | 10,2% | 1.446 | 9,9% | 1.529 | 10,2% | 1.694 | 11,1% | 1.912 | 12,6% |
| Master Kernfach (inkl. Master Weiterbildung) | 20 | 0,1% | 45 | 0,3% | 201 | 1,3% | 495 | 3,2% | 1.026 | 6,8% |
| Master mit zwei Fächern | 14 | 0,1% | 17 | 0,1% | 19 | 0,1% | 43 | 0,3% | 107 | 0,7% |
| Master Lehramt Gymnasium | | | | | | | 51 | 0,3% | 239 | 1,6% |
| Master Lehramt Realschule Plus | | | | | | | 7 | 0,0% | 48 | 0,3% |
| Lehramt Realschule | 219 | 1,5% | 167 | 1,1% | 120 | 0,8% | 79 | 0,5% | 33 | 0,2% |
| Lehramt Gymnasium | 1.737 | 11,9% | 1.483 | 10,1% | 1.225 | 8,2% | 986 | 6,5% | 748 | 4,9% |
| Magisterprüfung | 2.672 | 18,3% | 2.223 | 15,2% | 1.822 | 12,2% | 1.393 | 9,1% | 1.075 | 7,1% |
| Diplomprüfung | 3.931 | 26,9% | 3.061 | 20,9% | 2.259 | 15,1% | 1.468 | 9,6% | 868 | 5,7% |
| Promotion mit Abschluss | 335 | 2,3% | 346 | 2,4% | 309 | 2,1% | 300 | 2,0% | 287 | 1,9% |
| Promotion ohne Abschluss | 176 | 1,2% | 144 | 1,0% | 113 | 0,8% | 89 | 0,6% | 65 | 0,4% |
| Erweiterungsprüfung LA Realschulen Plus | 9 | 0,1% | 5 | 0,0% | 7 | 0,0% | 5 | 0,0% | 3 | 0,0% |
| Erweiterungsprüfung LA Gymnasien | 47 | 0,3% | 38 | 0,3% | 38 | 0,3% | 40 | 0,3% | 39 | 0,3% |
| Magister, Aufbaustudium | 62 | 0,4% | 52 | 0,4% | 32 | 0,2% | 11 | 0,1% | 2 | 0,0% |
| Ergänzungs-/Zusatzprüfung | 335 | 2,3% | 354 | 2,4% | 346 | 2,3% | 364 | 2,4% | 366 | 2,4% |
| Sonstiger Abschluss | 25 | 0,2% | 28 | 0,2% | 31 | 0,2% | 33 | 0,2% | 34 | 0,2% |
| Abschluss außerhalb des Bundesgebietes | 246 | 1,7% | 301 | 2,1% | 370 | 2,5% | 456 | 3,0% | 473 | 3,1% |
| Gesamt | 14.639 | 100,0% | 14.612 | 100,0% | 14.931 | 100,0% | 15.280 | 100,0% | 15.165 | 100,0% |

I.1.1. Entwicklung der Zahl der Studierenden

Tabelle:
im 1. Studienfach gesamt und nach Abschluss

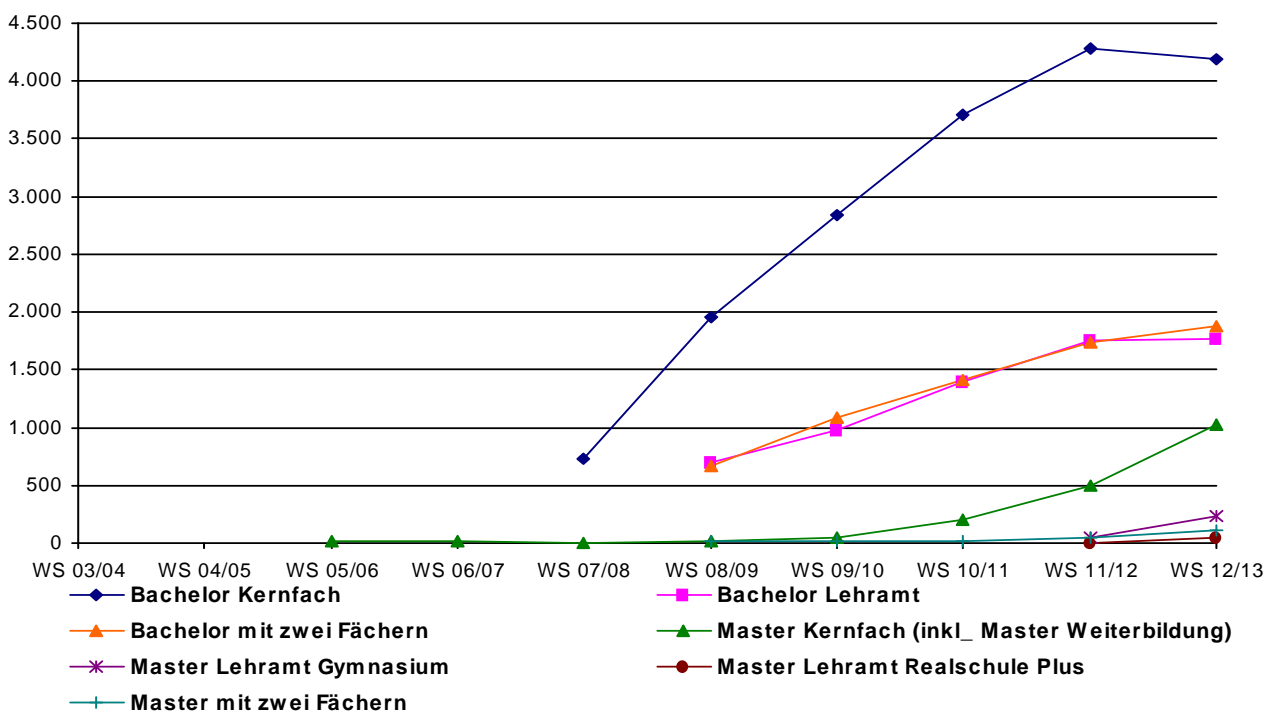
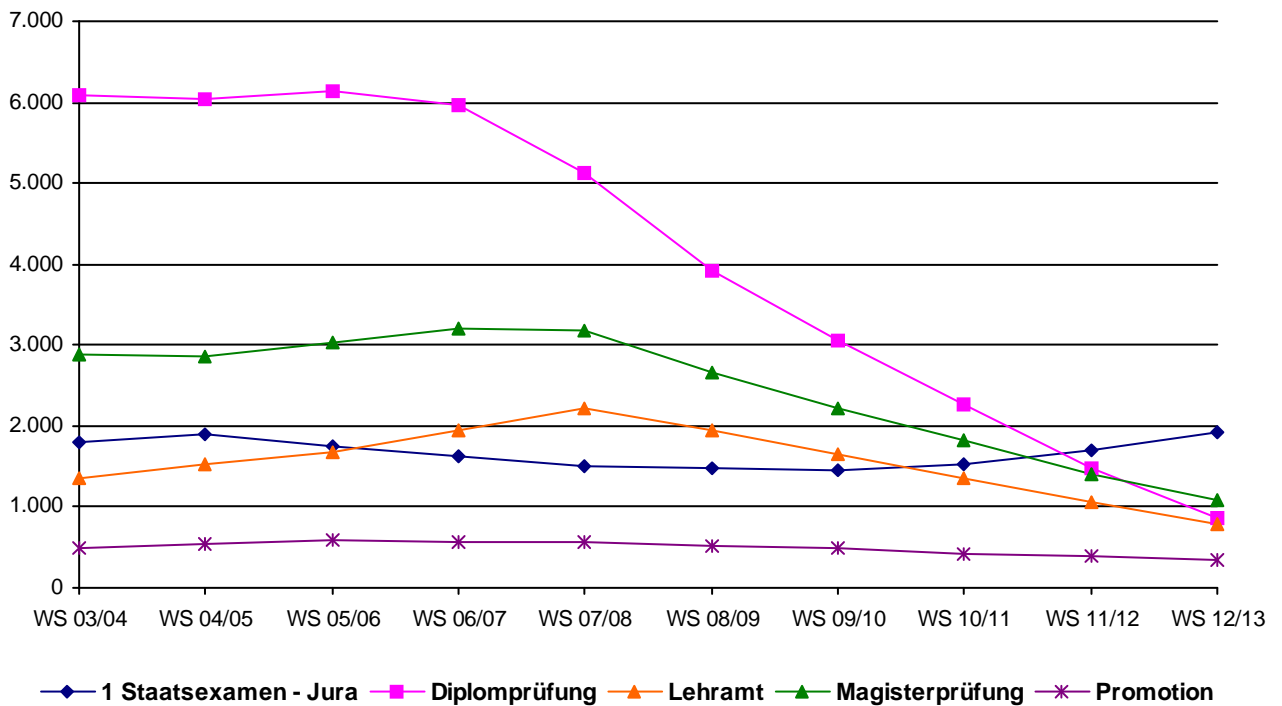

I.1.1. Entwicklung der Zahl der Studierenden

Tabelle + Graphik:
im 1. Studienfach nach Fächergruppen

| | WS 08/09 | WS 09/10 | WS 10/11 | WS 11/12 | WS 12/13 | in % |
|---|---------------|---------------|---------------|---------------|---------------|---------------|
| Sprachwissenschaften | 3.868 | 3.863 | 3.902 | 3.918 | 3.851 | 25,4% |
| sonstige Kulturwissenschaften | 3.268 | 3.250 | 3.289 | 3.180 | 3.158 | 20,8% |
| Sprach- und Kulturwissenschaften gesamt | 7.136 | 7.113 | 7.191 | 7.098 | 7.009 | 46,2% |
| Politikwissenschaften | 843 | 830 | 839 | 844 | 771 | 5,1% |
| Sozialwissenschaften | 644 | 668 | 735 | 766 | 771 | 5,1% |
| Rechtswissenschaften | 1.539 | 1.498 | 1.538 | 1.688 | 1.893 | 12,5% |
| Wirtschaftswissenschaften | 1.568 | 1.700 | 1.802 | 2.134 | 2.158 | 14,2% |
| Recht-, Wirtschafts- und Sozialwissenschaften gesamt | 4.594 | 4.696 | 4.914 | 5.432 | 5.593 | 36,9% |
| Mathematik, Informatik, Wirtschaftsinformatik | 893 | 862 | 861 | 913 | 894 | 5,9% |
| Geowissenschaften /Geographie | 1.750 | 1.691 | 1.739 | 1.602 | 1.432 | 9,4% |
| Mathematik, Naturwissenschaften gesamt | 2.643 | 2.553 | 2.600 | 2.515 | 2.326 | 15,3% |
| Kunstgeschichte | 266 | 250 | 226 | 235 | 237 | 1,6% |
| Kunst und Kunstwissenschaften gesamt | 266 | 250 | 226 | 235 | 237 | 1,6% |
| Gesamt | 14.639 | 14.612 | 14.931 | 15.280 | 15.165 | 100,0% |

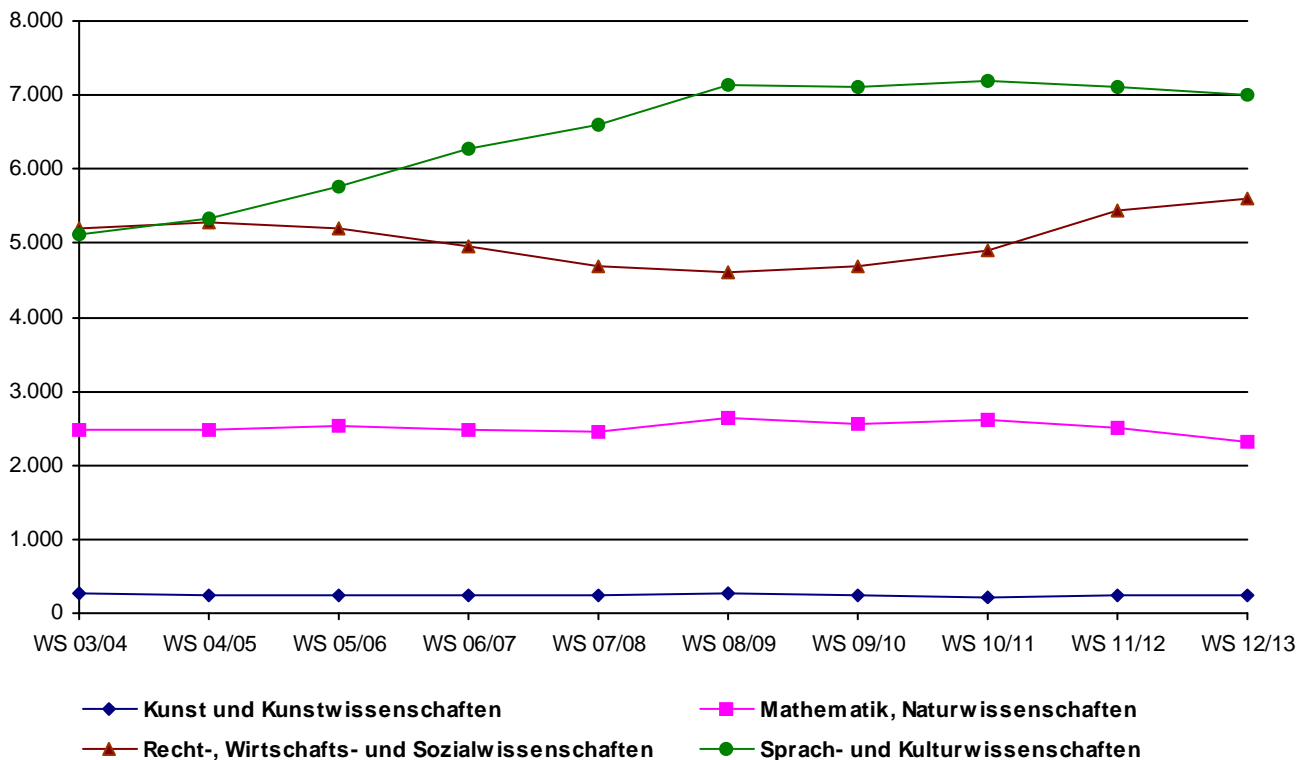

I.1.1. Entwicklung der Zahl der Studierenden

Tabelle:
im 1. Studienfach nach Lehreinheiten

| | WS 08/09 | WS 09/10 | WS 10/11 | WS 11/12 | WS 12/13 | in % |
|---|---------------|---------------|---------------|---------------|---------------|---------------|
| Pädagogik | 1.177 | 1.129 | 1.103 | | | |
| Erziehungswissenschaft | | | | 1.029 | 935 | 6,2% |
| Philosophie | 189 | 180 | 178 | 186 | 193 | 1,3% |
| Psychologie | 967 | 991 | 1.042 | 994 | 1.048 | 6,9% |
| Psychobiologie (Forschungsinstitut) | 20 | 22 | 20 | 16 | 12 | 0,1% |
| Fachbereich I gesamt | 2.353 | 2.322 | 2.343 | 2.225 | 2.188 | 14,4% |
| Germanistik | 1.271 | 1.304 | 1.359 | 1.392 | 1.333 | 8,8% |
| Anglistik | 887 | 872 | 903 | 908 | 881 | 5,8% |
| Romanistik | 416 | 401 | 378 | 356 | 321 | 2,1% |
| Klassische Philologie | 108 | 108 | 104 | 107 | 108 | 0,7% |
| Slavistik/Russisch | 62 | 62 | 59 | 66 | 70 | 0,5% |
| Sinologie | 183 | 189 | 186 | 181 | 166 | 1,1% |
| Japanologie | 314 | 320 | 313 | 300 | 299 | 2,0% |
| Phonetik | 87 | 77 | 64 | 54 | 38 | 0,3% |
| Computerlinguistik und Digital Humanities | 52 | 55 | 50 | 49 | 45 | 0,3% |
| Medienwissenschaft | 185 | 185 | 219 | 235 | 255 | 1,7% |
| Fachbereich II gesamt | 3.565 | 3.573 | 3.635 | 3.648 | 3.516 | 23,2% |
| Geschichte | 671 | 660 | 638 | 623 | 661 | 4,4% |
| Politikwissenschaft | 843 | 830 | 839 | 844 | 771 | 5,1% |
| Klassische Archäologie | 67 | 68 | 86 | 89 | 107 | 0,7% |
| Ägyptologie | 33 | 27 | 16 | 18 | 13 | 0,1% |
| Kunstgeschichte | 266 | 250 | 226 | 235 | 237 | 1,6% |
| Papyrologie | 7 | 7 | 7 | 5 | 6 | 0,0% |
| Fachbereich III gesamt | 1.887 | 1.842 | 1.812 | 1.814 | 1.795 | 11,8% |
| BWL | 1.114 | 1.297 | 1.436 | 1.792 | 1.703 | 11,2% |
| Soziologie | 644 | 668 | 735 | 766 | 771 | 5,1% |
| VWL | 397 | 352 | 334 | 332 | 453 | 3,0% |
| <u>WiSo gesamt</u> | <u>2.155</u> | <u>2.317</u> | <u>2.505</u> | <u>2.890</u> | <u>2.927</u> | <u>19,3%</u> |
| Mathematik | 460 | 465 | 475 | 519 | 513 | 3,4% |
| Informatik | 273 | 258 | 239 | 236 | 217 | 1,4% |
| Wirtschaftsinformatik | 160 | 139 | 147 | 158 | 164 | 1,1% |
| Fachbereich IV gesamt | 3.048 | 3.179 | 3.366 | 3.803 | 3.821 | 25,2% |
| Rechtswissenschaft | 1.539 | 1.498 | 1.538 | 1.688 | 1.893 | 12,5% |
| Fachbereich V gesamt | 1.539 | 1.498 | 1.538 | 1.688 | 1.893 | 12,5% |
| Geographie | 971 | 889 | 875 | 792 | 669 | 4,4% |
| Geowissenschaften | 749 | 773 | 838 | 776 | 747 | 4,9% |
| Fachbereich VI gesamt | 1.720 | 1.662 | 1.713 | 1.568 | 1.416 | 9,3% |
| sonst. Studienangebot gesamt | 527 | 536 | 524 | 534 | 536 | 3,5% |
| Gesamt | 14.639 | 14.612 | 14.931 | 15.280 | 15.165 | 100,0% |

I.1.1. Entwicklung der Zahl der Studierenden

Tabelle:
im 1. Studienfach nach Lehreinheiten,
absolut, weiblich, Anteil ausländischer Studierender und nach regionaler Herkunft
(Wohnortprinzip = Heimatanschrift der Studierenden)

| | WS 12/13 | in % | davon weiblich | davon Ausländer | davon Rheinland - Pfalz | davon Region Trier |
|---|---------------|---------------|----------------|-----------------|-------------------------|--------------------|
| Erziehungswissenschaft | 935 | 6,2% | 79,5% | 9,4% | 53,7% | 34,8% |
| Philosophie | 193 | 1,3% | 43,0% | 10,9% | 62,2% | 35,8% |
| Psychologie | 1.048 | 6,9% | 75,9% | 5,5% | 32,7% | 21,4% |
| Psychobiologie (Forschungsinstitut) | 12 | 0,1% | 75,0% | 33,3% | 41,7% | 33,3% |
| Fachbereich I gesamt | 2.188 | 14,4% | 74,5% | 7,8% | 44,3% | 28,4% |
| Germanistik | 1.333 | 8,8% | 71,7% | 13,6% | 55,5% | 32,6% |
| Anglistik | 881 | 5,8% | 67,5% | 7,8% | 58,2% | 33,9% |
| Romanistik | 321 | 2,1% | 81,3% | 9,3% | 52,6% | 35,5% |
| Klassische Philologie | 108 | 0,7% | 64,8% | 4,6% | 68,5% | 27,8% |
| Slavistik/Russisch | 70 | 0,5% | 85,7% | 37,1% | 61,4% | 45,7% |
| Sinologie | 166 | 1,1% | 55,4% | 7,8% | 44,6% | 27,1% |
| Japanologie | 299 | 2,0% | 56,2% | 8,0% | 39,5% | 25,4% |
| Phonetik | 38 | 0,3% | 78,9% | 7,9% | 55,3% | 47,4% |
| Computerlinguistik und Digital Humanities | 45 | 0,3% | 37,8% | 26,7% | 51,1% | 40,0% |
| Medienwissenschaft | 255 | 1,7% | 67,1% | 12,9% | 44,7% | 29,8% |
| Fachbereich II gesamt | 3.516 | 23,2% | 68,8% | 11,3% | 53,7% | 32,5% |
| Geschichte | 661 | 4,4% | 41,5% | 7,6% | 58,2% | 37,7% |
| Politikwissenschaft | 771 | 5,1% | 34,8% | 6,9% | 43,7% | 26,5% |
| Klassische Archäologie | 107 | 0,7% | 58,9% | 7,5% | 50,5% | 34,6% |
| Ägyptologie | 13 | 0,1% | 76,9% | 23,1% | 38,5% | 38,5% |
| Kunstgeschichte | 237 | 1,6% | 88,2% | 19,4% | 53,6% | 38,0% |
| Papyrologie | 6 | 0,0% | 100,0% | 16,7% | 83,3% | 66,7% |
| Fachbereich III gesamt | 1.795 | 11,8% | 46,2% | 9,0% | 50,9% | 32,8% |
| BWL | 1.703 | 11,2% | 46,9% | 12,4% | 57,4% | 32,1% |
| Soziologie | 771 | 5,1% | 60,8% | 9,5% | 50,6% | 31,8% |
| VWL | 453 | 3,0% | 35,5% | 26,0% | 57,4% | 40,4% |
| <u>WiSo gesamt</u> | <u>2.927</u> | <u>19,3%</u> | <u>48,8%</u> | <u>13,7%</u> | <u>55,6%</u> | <u>33,3%</u> |
| Mathematik | 513 | 3,4% | 44,6% | 7,8% | 68,6% | 53,4% |
| Informatik | 217 | 1,4% | 19,4% | 16,6% | 76,5% | 68,7% |
| Wirtschaftsinformatik | 164 | 1,1% | 18,9% | 11,6% | 76,8% | 59,8% |
| Fachbereich IV gesamt | 3.821 | 25,2% | 45,3% | 13,0% | 59,4% | 39,1% |
| Rechtswissenschaft | 1.893 | 12,5% | 55,6% | 7,8% | 48,7% | 27,8% |
| Fachbereich V gesamt | 1.893 | 12,5% | 55,6% | 7,8% | 48,7% | 27,8% |
| Geographie | 669 | 4,4% | 56,2% | 8,2% | 46,6% | 30,3% |
| Geowissenschaften | 747 | 4,9% | 54,8% | 7,5% | 51,1% | 34,4% |
| Fachbereich VI gesamt | 1.416 | 9,3% | 55,4% | 7,8% | 49,0% | 32,5% |
| sonst. Studienangebot gesamt | 536 | 3,5% | 64,6% | 14,2% | 67,5% | 52,1% |
| Gesamt | 15.165 | 100,0% | 58,0% | 10,3% | 52,9% | 33,7% |

I.1.1. Entwicklung der Zahl der Studierenden

Tabelle:
Entwicklung der regionalen Herkunft der Studierenden
(Wohnortprinzip = Heimatanschrift der Studierenden)

| | WS 08/09 | in % | WS 09/10 | in % | WS 10/11 | in % | WS 11/12 | in % | WS 12/13 | in % |
|-----------------------------------|-----------------|---------------|-----------------|---------------|-----------------|---------------|-----------------|---------------|-----------------|---------------|
| Rheinland-Pfalz | 7.866 | 53,7% | 7.832 | 53,6% | 7.972 | 53,4% | 8.141 | 53,3% | 8.021 | 52,9% |
| <i>Trier und Saarburg</i> | 3.893 | 26,6% | 3.933 | 26,9% | 3.971 | 26,6% | 3.914 | 25,6% | 3.831 | 25,3% |
| <i>restl. Region Trier</i> | 1.302 | 8,9% | 1.231 | 8,4% | 1.257 | 8,4% | 1.273 | 8,3% | 1.283 | 8,5% |
| <i>Koblenz, Neuwied und Mayen</i> | 638 | 4,4% | 639 | 4,4% | 655 | 4,4% | 736 | 4,8% | 712 | 4,7% |
| <i>restl. Rheinland-Pfalz</i> | 2.033 | 13,9% | 2.029 | 13,9% | 2.089 | 14,0% | 2.218 | 14,5% | 2.195 | 14,5% |
| Bayern | 228 | 1,6% | 206 | 1,4% | 224 | 1,5% | 222 | 1,5% | 213 | 1,4% |
| Brandenburg | 66 | 0,5% | 68 | 0,5% | 61 | 0,4% | 53 | 0,3% | 50 | 0,3% |
| Berlin | 110 | 0,8% | 105 | 0,7% | 110 | 0,7% | 117 | 0,8% | 112 | 0,7% |
| Bremen | 10 | 0,1% | 17 | 0,1% | 23 | 0,2% | 20 | 0,1% | 21 | 0,1% |
| Baden-Württemberg | 551 | 3,8% | 574 | 3,9% | 623 | 4,2% | 644 | 4,2% | 598 | 3,9% |
| Hamburg | 47 | 0,3% | 42 | 0,3% | 47 | 0,3% | 49 | 0,3% | 53 | 0,3% |
| Hessen | 337 | 2,3% | 331 | 2,3% | 326 | 2,2% | 325 | 2,1% | 299 | 2,0% |
| Mecklenburg-Vorpommern | 40 | 0,3% | 46 | 0,3% | 40 | 0,3% | 39 | 0,3% | 37 | 0,2% |
| Niedersachsen | 322 | 2,2% | 332 | 2,3% | 361 | 2,4% | 374 | 2,4% | 350 | 2,3% |
| Nordrhein-Westfalen | 1.624 | 11,1% | 1.617 | 11,1% | 1.753 | 11,7% | 1.980 | 13,0% | 2.207 | 14,6% |
| Saarland | 1.841 | 12,6% | 1.958 | 13,4% | 1.976 | 13,2% | 2.014 | 13,2% | 1.984 | 13,1% |
| Schleswig-Holstein | 99 | 0,7% | 105 | 0,7% | 106 | 0,7% | 117 | 0,8% | 115 | 0,8% |
| Sachsen | 68 | 0,5% | 77 | 0,5% | 71 | 0,5% | 54 | 0,4% | 53 | 0,3% |
| Sachsen-Anhalt | 35 | 0,2% | 26 | 0,2% | 36 | 0,2% | 39 | 0,3% | 33 | 0,2% |
| Thüringen | 71 | 0,5% | 67 | 0,5% | 64 | 0,4% | 51 | 0,3% | 42 | 0,3% |
| Außerhalb des Bundesgebietes | 1.324 | 9,0% | 1.209 | 8,3% | 1.138 | 7,6% | 1.041 | 6,8% | 977 | 6,4% |
| Gesamt | 14.639 | 100,0% | 14.612 | 100,0% | 14.931 | 100,0% | 15.280 | 100,0% | 15.165 | 100,0% |

Tabelle:

Studierende und Studienfälle (A-B-C Fächereinschreibung) im Basisjahr nach
1. Studienfach und Lehreinheit

| | absolut | in % | sonst. A- Fach | B-Fach | C-Fach | Summe ABC-Fach | in % | Relation in % 1. Fach/Summe |
|---|---------------|---------------|-------------------|--------------|--------------|-------------------|---------------|--------------------------------|
| Erziehungswissenschaft | 935 | 6,2% | 46 | 161 | 57 | 1.199 | 4,6% | 78,0% |
| Bildungswissenschaften | | | | 8 | 2.245 | 2.253 | 8,6% | |
| Philosophie | 193 | 1,3% | 76 | 564 | 20 | 853 | 3,3% | 22,6% |
| Psychologie | 1.048 | 6,9% | 35 | 52 | 40 | 1.175 | 4,5% | 89,2% |
| Psychobiologie (Forschungsinstitut) | 12 | 0,1% | | | | 12 | 0,0% | 100,0% |
| Fachbereich I gesamt | 2.188 | 14,4% | 157 | 785 | 2.362 | 5.492 | 21,0% | 39,8% |
| Germanistik | 1.333 | 8,8% | 178 | 683 | 48 | 2.242 | 8,6% | 59,5% |
| Anglistik | 881 | 5,8% | 107 | 574 | 35 | 1.597 | 6,1% | 55,2% |
| Romanistik | 321 | 2,1% | 88 | 518 | 48 | 975 | 3,7% | 32,9% |
| Klassische Philologie | 108 | 0,7% | 51 | 127 | 8 | 294 | 1,1% | 36,7% |
| Slavistik/Russisch | 70 | 0,5% | 16 | 55 | 15 | 156 | 0,6% | 44,9% |
| Sinologie | 166 | 1,1% | 5 | 117 | 9 | 297 | 1,1% | 55,9% |
| Japanologie | 299 | 2,0% | 11 | 79 | 5 | 394 | 1,5% | 75,9% |
| Phonetik | 38 | 0,3% | | 24 | 4 | 66 | 0,3% | 57,6% |
| Computerlinguistik und Digital Humaniti | 45 | 0,3% | 1 | 34 | 2 | 82 | 0,3% | 54,9% |
| Medienwissenschaft | 255 | 1,7% | 14 | 187 | 24 | 480 | 1,8% | 53,1% |
| Fachbereich II gesamt | 3.516 | 23,2% | 471 | 2.398 | 198 | 6.583 | 25,2% | 53,4% |
| Geschichte | 661 | 4,4% | 88 | 853 | 18 | 1.620 | 6,2% | 40,8% |
| Politikwissenschaft | 771 | 5,1% | 66 | 581 | 31 | 1.449 | 5,5% | 53,2% |
| Klassische Archäologie | 107 | 0,7% | 5 | 104 | 22 | 238 | 0,9% | 45,0% |
| Ägyptologie | 13 | 0,1% | | 25 | 2 | 40 | 0,2% | 32,5% |
| Kunstgeschichte | 237 | 1,6% | 10 | 135 | 16 | 398 | 1,5% | 59,5% |
| Papyrologie | 6 | 0,0% | | 4 | 3 | 13 | 0,0% | 46,2% |
| Fachbereich III gesamt | 1.795 | 11,8% | 169 | 1.702 | 92 | 3.758 | 14,4% | 47,8% |
| BWL | 1.703 | 11,2% | 95 | 45 | 15 | 1.858 | 7,1% | 91,7% |
| Soziologie | 771 | 5,1% | 27 | 255 | 75 | 1.128 | 4,3% | 68,4% |
| WWL | 453 | 3,0% | 43 | 138 | 13 | 647 | 2,5% | 70,0% |
| WiSo gesamt | 2.927 | 19,3% | <u>165</u> | <u>438</u> | <u>103</u> | <u>3.633</u> | <u>13,9%</u> | <u>80,6%</u> |
| Mathematik | 513 | 3,4% | 34 | 141 | | 688 | 2,6% | 74,6% |
| Informatik | 217 | 1,4% | 11 | 25 | 4 | 257 | 1,0% | 84,4% |
| Wirtschaftsinformatik | 164 | 1,1% | 7 | | | 171 | 0,7% | 95,9% |
| Fachbereich IV gesamt | 3.821 | 25,2% | 217 | 604 | 107 | 4.749 | 18,2% | 80,5% |
| Rechtswissenschaft | 1.893 | 12,5% | 6 | 164 | 9 | 2.072 | 7,9% | 91,4% |
| Fachbereich V gesamt | 1.893 | 12,5% | 6 | 164 | 9 | 2.072 | 7,9% | 91,4% |
| Geographie | 669 | 4,4% | 37 | 364 | 1 | 1.071 | 4,1% | 62,5% |
| Geowissenschaften | 747 | 4,9% | 56 | 111 | 3 | 917 | 3,5% | 81,5% |
| Fachbereich VI gesamt | 1.416 | 9,3% | 93 | 475 | 4 | 1.988 | 7,6% | 71,2% |
| sonst. Studienangebot gesamt | 536 | 3,5% | 681 | 290 | 3 | 1.510 | 5,8% | 35,5% |
| Gesamt | 15.165 | 100,0% | 1.794 | 6.418 | 2.775 | 26.152 | 100,0% | 58,0% |

Tabelle:

1. + 2. Hochschul- und Fachsemester im 1. Studienfach und alle Studienfälle mit Vollzeitstudierendenäquivalenten, jeweils nach Studienfach und Abschluss

Fachbereich I

| Erziehungswissenschaft | | | im 1. Studienfach | | alle Studienfälle | | | |
|-------------------------------------|--|----|-------------------|------------|-------------------|-----------------|-----------------|-----------------|
| | | | 1. + 2. HS | 1. + 2. FS | Gesamt | VZSÄ Ges. | in Regelstud. | VZSÄ RSZ |
| Erziehungswissenschaft | Magister Artium | HF | 0 | 0 | 42 | 21,00 | 3 | 1,50 |
| | Magister Artium | NF | 0 | 0 | 81 | 20,25 | 7 | 1,75 |
| | Promotion mit Abschluss | | 0 | 0 | 7 | | 7 | |
| | Diplomprüfung | | 0 | 0 | 185 | 185,00 | 0 | |
| | Bachelor mit zwei Fächern | NF | 0 | 0 | 71 | 23,43 | 54 | 17,82 |
| | Bachelor Kernfach | | 115 | 146 | 601 | 601,00 | 441 | 441,00 |
| | Keine Abschlussprüfung | | 10 | 15 | 17 | | 17 | |
| Organisation von Wissen | Master mit zwei Fächern | NF | 0 | 0 | 21 | 6,93 | 17 | 5,61 |
| | Master Kernfach (inkl. Master Weiterbildung) | | 4 | 21 | 172 | 172,00 | 166 | 166,00 |
| | Keine Abschlussprüfung | | 1 | 2 | 2 | | 2 | |
| | | | 130 | 184 | 1.199 | 1.029,61 | 714 | 633,68 |
| Bildungswissenschaften | | | im 1. Studienfach | | alle Studienfälle | | | |
| | | | 1. + 2. HS | 1. + 2. FS | Gesamt | VZSÄ Ges. | in Regelstud. | VZSÄ RSZ |
| Bildungswissenschaften | Bachelor Lehramt | HF | 0 | 0 | 1.760 | 352,00 | 1.440 | 288,00 |
| | Master Lehramt Realschule Plus | HF | 0 | 0 | 68 | 23,12 | 68 | 23,12 |
| | Master Lehramt Gymnasium | HF | 0 | 0 | 415 | 66,40 | 415 | 66,40 |
| | Keine Abschlussprüfung | | 0 | 0 | 10 | | 10 | |
| | | | 0 | 0 | 2.253 | 441,52 | 1.933 | 377,52 |
| Philosophie | | | im 1. Studienfach | | alle Studienfälle | | | |
| | | | 1. + 2. HS | 1. + 2. FS | Gesamt | VZSÄ Ges. | in Regelstud. | VZSÄ RSZ |
| Ethik - Philosophie | Bachelor Lehramt | HF | 10 | 19 | 313 | 125,20 | 276 | 110,40 |
| | Erweiterungsprüfung LA Gymnasien | | 0 | 1 | 21 | | 21 | |
| | Erweiterungsprüfung LA Realschulen Plus | | 0 | 0 | 4 | | 4 | |
| | Master Lehramt Realschule Plus | HF | 0 | 0 | 14 | 4,48 | 14 | 4,48 |
| | Master Lehramt Gymnasium | HF | 0 | 4 | 44 | 18,48 | 44 | 18,48 |
| | Keine Abschlussprüfung | | 0 | 1 | 6 | | 6 | |
| Philosophie | Magister Artium | HF | 0 | 0 | 97 | 48,50 | 8 | 4,00 |
| | Magister Artium | NF | 0 | 0 | 25 | 6,25 | 3 | 0,75 |
| | Promotion mit Abschluss | | 0 | 2 | 11 | | 11 | |
| | Promotion ohne Abschluss | | 0 | 0 | 6 | | 6 | |
| | Lehramt Gymnasium | HF | 0 | 0 | 74 | 37,00 | 5 | 2,50 |
| | Erweiterungsprüfung LA Gymnasien | | 0 | 1 | 36 | | 36 | |
| | Bachelor mit zwei Fächern | HF | 15 | 25 | 65 | 43,55 | 51 | 34,17 |
| | Bachelor mit zwei Fächern | NF | 0 | 0 | 120 | 39,60 | 102 | 33,66 |
| | Master mit zwei Fächern | HF | 0 | 1 | 3 | 2,01 | 3 | 2,01 |
| | Master mit zwei Fächern | NF | 0 | 0 | 7 | 2,31 | 7 | 2,31 |
| | Keine Abschlussprüfung | | 0 | 0 | 7 | | 7 | |
| | | | 25 | 54 | 853 | 327,38 | 604 | 212,76 |
| Psychologie | | | im 1. Studienfach | | alle Studienfälle | | | |
| | | | 1. + 2. HS | 1. + 2. FS | Gesamt | VZSÄ Ges. | in Regelstud. | VZSÄ RSZ |
| Psychologie | Magister Artium | HF | 0 | 0 | 15 | 7,50 | 3 | 1,50 |
| | Magister Artium | NF | 0 | 0 | 75 | 18,75 | 1 | 0,25 |
| | Promotion mit Abschluss | | 1 | 4 | 17 | | 17 | |
| | Promotion ohne Abschluss | | 0 | 0 | 1 | | 1 | |
| | Diplomprüfung | | 0 | 0 | 181 | 181,00 | 20 | 20,00 |
| | Bachelor Kernfach | | 144 | 169 | 698 | 698,00 | 557 | 557,00 |
| | Master Kernfach (inkl. Master Weiterbildung) | | 20 | 110 | 177 | 177,00 | 177 | 177,00 |
| | Keine Abschlussprüfung | | 8 | 9 | 11 | | 11 | |
| | | | | 173 | 292 | 1.175 | 1.082,25 | 787 |
| Psychobiologie (Forschungsinstitut) | | | im 1. Studienfach | | alle Studienfälle | | | |
| | | | 1. + 2. HS | 1. + 2. FS | Gesamt | VZSÄ Ges. | in Regelstud. | VZSÄ RSZ |
| Psychobiologie | Promotion mit Abschluss | | 0 | 1 | 12 | | 12 | |
| | | | 0 | 1 | 12 | | 12 | |
| Fachbereich I gesamt | | | 328 | 531 | 5.492 | 2.880,76 | 4.050 | 1.979,71 |

I.1.2. Studierendenbestand im Basisjahr

Tabelle:

1. + 2. Hochschul- und Fachsemester im 1. Studienfach und alle Studienfälle mit Vollzeitstudierendenäquivalenten, jeweils nach Studienfach und Abschluss

Fachbereich II

| Germanistik | | | im 1. Studienfach | | alle Studienfälle | | | |
|--|--|----|-------------------|------------|-------------------|---------------|---------------|---------------|
| | | | 1. + 2. HS | 1. + 2. FS | Gesamt | VZSÄ Ges. | in Regelstud. | VZSÄ RSZ |
| Deutsch als Fremdsprache | Magister Artium | NF | 0 | 0 | 40 | 10,00 | 4 | 1,00 |
| | Promotion mit Abschluss | | 0 | 0 | 1 | | 1 | |
| | Promotion ohne Abschluss | | 0 | 0 | 2 | | 2 | |
| | Bachelor mit zwei Fächern | NF | 0 | 0 | 105 | 34,65 | 89 | 29,37 |
| | Keine Abschlussprüfung | | 3 | 3 | 6 | | 6 | |
| Germanistik | Magister Artium | HF | 0 | 0 | 174 | 87,00 | 6 | 3,00 |
| | Magister Artium | NF | 0 | 0 | 52 | 13,00 | 3 | 0,75 |
| | Promotion mit Abschluss | | 0 | 5 | 28 | | 28 | |
| | Promotion ohne Abschluss | | 0 | 1 | 22 | | 22 | |
| | Lehramt Realschule | HF | 0 | 0 | 14 | 7,00 | 0 | |
| | Lehramt Gymnasium | HF | 0 | 0 | 272 | 136,00 | 17 | 8,50 |
| | Bachelor Lehramt | HF | 117 | 154 | 775 | 310,00 | 635 | 254,00 |
| | Erweiterungsprüfung LA Gymnasien | | 0 | 0 | 52 | | 52 | |
| | Erweiterungsprüfung LA Realschulen Plus | | 0 | 0 | 5 | | 5 | |
| | Master Lehramt Realschule Plus | HF | 0 | 2 | 35 | 11,20 | 35 | 11,20 |
| | Master Lehramt Gymnasium | HF | 0 | 17 | 187 | 78,54 | 187 | 78,54 |
| | Bachelor mit zwei Fächern | HF | 35 | 47 | 175 | 117,25 | 125 | 83,75 |
| | Bachelor mit zwei Fächern | NF | 0 | 0 | 132 | 43,56 | 103 | 33,99 |
| | Master mit zwei Fächern | HF | 6 | 10 | 29 | 19,43 | 27 | 18,09 |
| | Master mit zwei Fächern | NF | 0 | 0 | 8 | 2,64 | 8 | 2,64 |
| Keine Abschlussprüfung | | 65 | 69 | 113 | | 113 | | |
| Interkulturelle Gender Studies | Master mit zwei Fächern | NF | 0 | 0 | 15 | 4,95 | 15 | 4,95 |
| | | | 226 | 308 | 2.242 | 875,22 | 1.483 | 529,78 |
| Anglistik | | | im 1. Studienfach | | alle Studienfälle | | | |
| | | | 1. + 2. HS | 1. + 2. FS | Gesamt | VZSÄ Ges. | in Regelstud. | VZSÄ RSZ |
| Englisch | Magister Artium | HF | 0 | 0 | 123 | 61,50 | 11 | 5,50 |
| | Magister Artium | NF | 0 | 0 | 67 | 16,75 | 8 | 2,00 |
| | Promotion mit Abschluss | | 0 | 0 | 12 | | 12 | |
| | Promotion ohne Abschluss | | 0 | 0 | 8 | | 8 | |
| | Lehramt Realschule | HF | 0 | 0 | 16 | 8,00 | 0 | |
| | Lehramt Gymnasium | HF | 0 | 0 | 267 | 133,50 | 31 | 15,50 |
| | Bachelor Lehramt | HF | 101 | 115 | 477 | 190,80 | 397 | 158,80 |
| | Erweiterungsprüfung LA Gymnasien | | 0 | 0 | 33 | | 33 | |
| | Erweiterungsprüfung LA Realschulen Plus | | 0 | 0 | 1 | | 1 | |
| | Master Lehramt Realschule Plus | HF | 0 | 3 | 13 | 4,16 | 13 | 4,16 |
| | Master Lehramt Gymnasium | HF | 0 | 17 | 118 | 49,56 | 118 | 49,56 |
| Keine Abschlussprüfung | | 3 | 3 | 5 | | 5 | | |
| English Language and Linguistics | Bachelor mit zwei Fächern | NF | 0 | 0 | 97 | 32,01 | 74 | 24,42 |
| | Keine Abschlussprüfung | | 0 | 0 | 2 | | 2 | |
| English Language and Literature | Bachelor mit zwei Fächern | NF | 0 | 1 | 132 | 43,56 | 106 | 34,98 |
| | Keine Abschlussprüfung | | 0 | 0 | 1 | | 1 | |
| English Language, Linguistics and Literature | Bachelor mit zwei Fächern | HF | 46 | 60 | 168 | 112,56 | 121 | 81,07 |
| | Keine Abschlussprüfung | | 15 | 15 | 31 | | 31 | |
| English Linguistics | Master mit zwei Fächern | HF | 1 | 2 | 7 | 4,69 | 6 | 4,02 |
| | Master mit zwei Fächern | NF | 0 | 0 | 5 | 1,65 | 5 | 1,65 |
| English Literature | Master mit zwei Fächern | NF | 0 | 0 | 7 | 2,31 | 7 | 2,31 |
| | Keine Abschlussprüfung | | 1 | 1 | 1 | | 1 | |
| North American Studies | Master Kernfach (inkl. Master Weiterbildung) | | 0 | 2 | 6 | 6,00 | 5 | 5,00 |
| | | | 167 | 219 | 1.597 | 667,05 | 996 | 388,97 |

I.1.2. Studierendenbestand im Basisjahr

Bild 11 - 3

Tabelle:

1. + 2. Hochschul- und Fachsemester im 1. Studienfach und alle Studienfälle mit Vollzeitstudierendenäquivalenten, jeweils nach Studienfach und Abschluss

Fachbereich II

| Romanistik | | | im 1. Studienfach | | alle Studienfälle | | | |
|---------------------------|----------------------------------|----|-------------------|------------|-------------------|---------------|---------------|---------------|
| | | | 1. + 2. HS | 1. + 2. FS | Gesamt | VZSÄ Ges. | in Regelstud. | VZSÄ RSZ |
| Französisch | Magister Artium | HF | 0 | 0 | 43 | 21,50 | 4 | 2,00 |
| | Magister Artium | NF | 0 | 0 | 21 | 5,25 | 2 | 0,50 |
| | Promotion mit Abschluss | | 0 | 0 | 7 | | 7 | |
| | Promotion ohne Abschluss | | 0 | 0 | 2 | | 2 | |
| | Lehramt Realschule | HF | 0 | 0 | 2 | 1,00 | 0 | |
| | Lehramt Gymnasium | HF | 0 | 0 | 96 | 48,00 | 13 | 6,50 |
| | Bachelor Lehramt | HF | 31 | 33 | 128 | 51,20 | 114 | 45,60 |
| | Erweiterungsprüfung LA Gymnasien | | 0 | 0 | 12 | | 12 | |
| | Master Lehramt Realschule Plus | HF | 0 | 0 | 1 | 0,32 | 1 | 0,32 |
| | Master Lehramt Gymnasium | HF | 0 | 5 | 25 | 10,50 | 25 | 10,50 |
| | Bachelor mit zwei Fächern | HF | 2 | 4 | 14 | 9,38 | 13 | 8,71 |
| | Bachelor mit zwei Fächern | NF | 0 | 0 | 52 | 17,16 | 43 | 14,19 |
| | Master mit zwei Fächern | NF | 0 | 0 | 5 | 1,65 | 5 | 1,65 |
| | Keine Abschlussprüfung | | 1 | 1 | 20 | | 20 | |
| Italienisch | Magister Artium | HF | 0 | 0 | 18 | 9,00 | 1 | 0,50 |
| | Magister Artium | NF | 0 | 0 | 23 | 5,75 | 5 | 1,25 |
| | Promotion mit Abschluss | | 0 | 0 | 3 | | 3 | |
| | Promotion ohne Abschluss | | 0 | 0 | 2 | | 2 | |
| | Lehramt Gymnasium | HF | 0 | 0 | 19 | 9,50 | 2 | 1,00 |
| | Bachelor Lehramt | HF | 0 | 0 | 9 | 3,60 | 4 | 1,60 |
| | Erweiterungsprüfung LA Gymnasien | | 0 | 0 | 12 | | 12 | |
| | Master Lehramt Gymnasium | HF | 0 | 0 | 3 | 1,26 | 3 | 1,26 |
| | Bachelor mit zwei Fächern | HF | 1 | 1 | 4 | 2,68 | 3 | 2,01 |
| | Bachelor mit zwei Fächern | NF | 0 | 0 | 7 | 2,31 | 5 | 1,65 |
| | Master mit zwei Fächern | NF | 0 | 0 | 1 | 0,33 | 1 | 0,33 |
| Keine Abschlussprüfung | | 0 | 0 | 4 | | 4 | | |
| Portugiesische Philologie | Magister Artium | HF | 0 | 0 | 1 | 0,50 | 0 | |
| | Magister Artium | NF | 0 | 0 | 2 | 0,50 | 0 | |
| | Promotion mit Abschluss | | 0 | 0 | 1 | | 1 | |
| Romanische Philologie | Magister Artium | HF | 0 | 0 | 2 | 1,00 | 1 | 0,50 |
| | Promotion ohne Abschluss | | 0 | 0 | 2 | | 2 | |
| | Keine Abschlussprüfung | | 0 | 0 | 8 | | 8 | |
| Spanisch | Magister Artium | HF | 0 | 0 | 52 | 26,00 | 6 | 3,00 |
| | Magister Artium | NF | 0 | 0 | 45 | 11,25 | 5 | 1,25 |
| | Promotion mit Abschluss | | 0 | 0 | 2 | | 2 | |
| | Promotion ohne Abschluss | | 0 | 0 | 1 | | 1 | |
| | Lehramt Gymnasium | HF | 0 | 0 | 89 | 44,50 | 16 | 8,00 |
| | Bachelor Lehramt | HF | 11 | 15 | 125 | 50,00 | 105 | 42,00 |
| | Erweiterungsprüfung LA Gymnasien | | 0 | 0 | 28 | | 28 | |
| | Master Lehramt Gymnasium | HF | 0 | 2 | 19 | 7,98 | 19 | 7,98 |
| | Bachelor mit zwei Fächern | HF | 3 | 6 | 20 | 13,40 | 17 | 11,39 |
| | Bachelor mit zwei Fächern | NF | 0 | 0 | 34 | 11,22 | 27 | 8,91 |
| | Master mit zwei Fächern | NF | 0 | 0 | 2 | 0,66 | 2 | 0,66 |
| Keine Abschlussprüfung | | 0 | 0 | 9 | | 9 | | |
| | | | 49 | 67 | 975 | 367,40 | 555 | 183,26 |
| Klassische Philologie | | | im 1. Studienfach | | alle Studienfälle | | | |
| | | | 1. + 2. HS | 1. + 2. FS | Gesamt | VZSÄ Ges. | in Regelstud. | VZSÄ RSZ |
| Griechisch | Magister Artium | HF | 0 | 0 | 3 | 1,50 | 0 | |
| | Magister Artium | NF | 0 | 0 | 1 | 0,25 | 0 | |
| | Promotion mit Abschluss | | 0 | 0 | 2 | | 2 | |
| | Promotion ohne Abschluss | | 0 | 0 | 3 | | 3 | |
| | Lehramt Gymnasium | HF | 0 | 0 | 6 | 3,00 | 0 | |
| | Bachelor Lehramt | HF | 0 | 0 | 1 | 0,40 | 1 | 0,40 |
| | Erweiterungsprüfung LA Gymnasien | | 0 | 0 | 16 | | 16 | |
| | Master Lehramt Gymnasium | HF | 0 | 0 | 1 | 0,42 | 1 | 0,42 |
| Klassische Philologie | Master mit zwei Fächern | HF | 0 | 0 | 1 | 0,67 | 1 | 0,67 |
| | Keine Abschlussprüfung | | 1 | 1 | 1 | | 1 | |
| Latein | Magister Artium | HF | 0 | 0 | 7 | 3,50 | 1 | 0,50 |
| | Magister Artium | NF | 0 | 0 | 13 | 3,25 | 2 | 0,50 |
| | Promotion mit Abschluss | | 0 | 0 | 1 | | 1 | |
| | Promotion ohne Abschluss | | 0 | 0 | 4 | | 4 | |
| | Lehramt Gymnasium | HF | 0 | 0 | 77 | 38,50 | 5 | 2,50 |
| | Bachelor Lehramt | HF | 13 | 16 | 96 | 38,40 | 80 | 32,00 |
| | Erweiterungsprüfung LA Gymnasien | | 0 | 0 | 28 | | 28 | |
| | Master Lehramt Gymnasium | HF | 0 | 4 | 30 | 12,60 | 30 | 12,60 |
| Keine Abschlussprüfung | | 0 | 0 | 3 | | 3 | | |
| | | | 14 | 21 | 294 | 102,49 | 179 | 49,59 |

I.1.2. Studierendenbestand im Basisjahr

Tabelle:

1. + 2. Hochschul- und Fachsemester im 1. Studienfach und alle Studienfälle mit Vollzeitstudierendenäquivalenten, jeweils nach Studienfach und Abschluss

Fachbereich II

| Slavistik/Russisch | | | im 1. Studienfach | | alle Studienfälle | | | |
|---|--|----|-------------------|------------|-------------------|---------------|---------------|---------------|
| | | | 1. + 2. HS | 1. + 2. FS | Gesamt | VZSÄ Ges. | in Regelstud. | VZSÄ RSZ |
| Russische Philologie | Lehramt Gymnasium | HF | 0 | 0 | 6 | 3,00 | 2 | 1,00 |
| | Bachelor Lehramt | HF | 1 | 2 | 14 | 5,60 | 13 | 5,20 |
| | Erweiterungsprüfung LA Gymnasien | | 0 | 0 | 7 | | 7 | |
| | Master Lehramt Gymnasium | HF | 0 | 0 | 2 | 0,84 | 2 | 0,84 |
| | Bachelor mit zwei Fächern | HF | 3 | 5 | 29 | 19,43 | 19 | 12,73 |
| | Bachelor mit zwei Fächern | NF | 0 | 0 | 15 | 4,95 | 12 | 3,96 |
| | Master mit zwei Fächern | HF | 1 | 2 | 5 | 3,35 | 5 | 3,35 |
| | Master mit zwei Fächern | NF | 0 | 0 | 1 | 0,33 | 1 | 0,33 |
| | Keine Abschlussprüfung | | 1 | 1 | 10 | | 10 | |
| | | | 7 | 11 | 156 | 60,67 | 89 | 30,83 |
| Slavische Philologie | | | im 1. Studienfach | | alle Studienfälle | | | |
| | | | 1. + 2. HS | 1. + 2. FS | Gesamt | VZSÄ Ges. | in Regelstud. | VZSÄ RSZ |
| Magister Artium | | HF | 0 | 0 | 33 | 16,50 | 3 | 1,50 |
| | | NF | 0 | 0 | 24 | 6,00 | 5 | 1,25 |
| | Promotion mit Abschluss | | 0 | 0 | 2 | | 2 | |
| | Promotion ohne Abschluss | | 0 | 0 | 5 | | 5 | |
| | Master mit zwei Fächern | HF | 0 | 0 | 1 | 0,67 | 1 | 0,67 |
| | Keine Abschlussprüfung | | 1 | 1 | 2 | | 2 | |
| | | | | 7 | 11 | 156 | 60,67 | 89 |
| Sinologie | | | im 1. Studienfach | | alle Studienfälle | | | |
| | | | 1. + 2. HS | 1. + 2. FS | Gesamt | VZSÄ Ges. | in Regelstud. | VZSÄ RSZ |
| China - Kultur und Kommunikation | Master mit zwei Fächern | NF | 0 | 0 | 5 | 1,65 | 5 | 1,65 |
| | Master Kernfach (inkl. Master Weiterbildung) | | 0 | 3 | 6 | 6,00 | 6 | 6,00 |
| | Keine Abschlussprüfung | | 0 | 0 | 1 | | 1 | |
| Kl. Chin. Philologie | Magister Artium | NF | 0 | 0 | 38 | 9,50 | 10 | 2,50 |
| | Promotion mit Abschluss | | 0 | 0 | 1 | | 1 | |
| Moderne China-Studien | Bachelor mit zwei Fächern | HF | 16 | 23 | 85 | 56,95 | 72 | 48,24 |
| | Bachelor mit zwei Fächern | NF | 0 | 0 | 38 | 12,54 | 34 | 11,22 |
| Sinologie | Magister Artium | HF | 0 | 0 | 102 | 51,00 | 16 | 8,00 |
| | Magister Artium | NF | 0 | 0 | 13 | 3,25 | 3 | 0,75 |
| | Promotion mit Abschluss | | 0 | 0 | 5 | | 5 | |
| | Promotion ohne Abschluss | | 0 | 0 | 2 | | 2 | |
| | Keine Abschlussprüfung | | 0 | 0 | 1 | | 1 | |
| | | | 16 | 26 | 297 | 140,89 | 156 | 78,36 |
| Japanologie | | | im 1. Studienfach | | alle Studienfälle | | | |
| | | | 1. + 2. HS | 1. + 2. FS | Gesamt | VZSÄ Ges. | in Regelstud. | VZSÄ RSZ |
| Japanologie | Magister Artium | HF | 0 | 0 | 118 | 59,00 | 15 | 7,50 |
| | Magister Artium | NF | 0 | 0 | 13 | 3,25 | 1 | 0,25 |
| | Promotion mit Abschluss | | 1 | 2 | 6 | | 6 | |
| | Bachelor mit zwei Fächern | HF | 31 | 41 | 182 | 121,94 | 129 | 86,43 |
| | Bachelor mit zwei Fächern | NF | 0 | 0 | 47 | 15,51 | 32 | 10,56 |
| | Master mit zwei Fächern | NF | 0 | 0 | 6 | 1,98 | 6 | 1,98 |
| | Master Kernfach (inkl. Master Weiterbildung) | | 0 | 0 | 6 | 6,00 | 5 | 5,00 |
| | Keine Abschlussprüfung | | 5 | 6 | 16 | | 16 | |
| | | | 37 | 49 | 394 | 207,68 | 210 | 111,72 |
| Phonetik | | | im 1. Studienfach | | alle Studienfälle | | | |
| | | | 1. + 2. HS | 1. + 2. FS | Gesamt | VZSÄ Ges. | in Regelstud. | VZSÄ RSZ |
| Phonetik | Magister Artium | HF | 0 | 0 | 53 | 26,50 | 4 | 2,00 |
| | Magister Artium | NF | 0 | 0 | 8 | 2,00 | 3 | 0,75 |
| | Promotion mit Abschluss | | 0 | 0 | 3 | | 3 | |
| | Promotion ohne Abschluss | | 0 | 0 | 2 | | 2 | |
| | | | 0 | 0 | 66 | 28,50 | 12 | 2,75 |
| Computerlinguistik und Digital Humanities | | | im 1. Studienfach | | alle Studienfälle | | | |
| | | | 1. + 2. HS | 1. + 2. FS | Gesamt | VZSÄ Ges. | in Regelstud. | VZSÄ RSZ |
| Ling.Datenverarbeitung | Magister Artium | HF | 0 | 0 | 35 | 17,50 | 0 | |
| | Magister Artium | NF | 0 | 0 | 4 | 1,00 | 1 | 0,25 |
| | Promotion mit Abschluss | | 0 | 1 | 6 | | 6 | |
| Sprach- und Texttechnologie | Promotion mit Abschluss | | 0 | 0 | 1 | | 1 | |
| | Bachelor mit zwei Fächern | HF | 0 | 2 | 14 | 9,38 | 7 | 4,69 |
| | Bachelor mit zwei Fächern | NF | 0 | 0 | 16 | 5,28 | 11 | 3,63 |
| | Master mit zwei Fächern | HF | 1 | 2 | 3 | 2,01 | 3 | 2,01 |
| | Master mit zwei Fächern | NF | 0 | 0 | 1 | 0,33 | 1 | 0,33 |
| Keine Abschlussprüfung | | 1 | 1 | 2 | | 2 | | |
| | | | 2 | 6 | 82 | 35,50 | 32 | 10,91 |

Tabelle:

1. + 2. Hochschul- und Fachsemester im 1. Studienfach und alle Studienfälle mit Vollzeitstudierendenäquivalenten, jeweils nach Studienfach und Abschluss

Fachbereich II

| Medienwissenschaft | | | im 1. Studienfach | | alle Studienfälle | | | |
|---------------------------------------|---------------------------|----|-------------------|------------|-------------------|-----------------|---------------|-----------------|
| | | | 1. + 2. HS | 1. + 2. FS | Gesamt | VZSÄ Ges. | in Regelstud. | VZSÄ RSZ |
| Medien - Kommunikation - Gesellschaft | Bachelor mit zwei Fächern | HF | 38 | 45 | 169 | 113,23 | 146 | 97,82 |
| | Bachelor mit zwei Fächern | NF | 0 | 0 | 135 | 44,55 | 109 | 35,97 |
| | Keine Abschlussprüfung | | 1 | 1 | 4 | | 4 | |
| Medienwissenschaft | Magister Artium | HF | 0 | 1 | 77 | 38,50 | 7 | 3,50 |
| | Magister Artium | NF | 0 | 0 | 50 | 12,50 | 5 | 1,25 |
| | Promotion mit Abschluss | | 0 | 0 | 5 | | 5 | |
| | Promotion ohne Abschluss | | 0 | 0 | 6 | | 6 | |
| | Master mit zwei Fächern | HF | 1 | 7 | 23 | 15,41 | 21 | 14,07 |
| | Master mit zwei Fächern | NF | 0 | 0 | 9 | 2,97 | 8 | 2,64 |
| | Keine Abschlussprüfung | | 1 | 1 | 2 | | 2 | |
| | | | 41 | 55 | 480 | 227,16 | 313 | 155,25 |
| <u>Fachbereich II gesamt</u> | | | 559 | 762 | 6.583 | 2.712,56 | 4.025 | 1.541,42 |

I.1.2. Studierendenbestand im Basisjahr

Tabelle:

1. + 2. Hochschul- und Fachsemester im 1. Studienfach und alle Studienfälle mit Vollzeitstudierendenäquivalenten, jeweils nach Studienfach und Abschluss

Fachbereich III

| Geschichte | | | im 1. Studienfach | | alle Studienfälle | | | |
|---|---|--------------------|-------------------|------------|-------------------|---------------|---------------|---------------|
| | | | 1. + 2. HS | 1. + 2. FS | Gesamt | VZSÄ Ges. | in Regelstud. | VZSÄ RSZ |
| Geschichte | Magister Artium | HF | 0 | 0 | 201 | 100,50 | 10 | 5,00 |
| | Magister Artium | NF | 0 | 0 | 33 | 8,25 | 5 | 1,25 |
| | Promotion mit Abschluss | | 0 | 7 | 36 | | 36 | |
| | Promotion ohne Abschluss | | 0 | 0 | 23 | | 23 | |
| | Lehramt Realschule | HF | 0 | 0 | 12 | 6,00 | 0 | |
| | Lehramt Gymnasium | HF | 0 | 0 | 297 | 148,50 | 15 | 7,50 |
| | Bachelor Lehramt | HF | 58 | 79 | 551 | 220,40 | 459 | 183,60 |
| | Erweiterungsprüfung LA Gymnasien | | 0 | 1 | 33 | | 33 | |
| | Erweiterungsprüfung LA Realschulen Plus | | 0 | 0 | 4 | | 4 | |
| | Master Lehramt Realschule Plus | HF | 0 | 2 | 15 | 4,80 | 15 | 4,80 |
| | Master Lehramt Gymnasium | HF | 0 | 2 | 98 | 41,16 | 98 | 41,16 |
| | Bachelor mit zwei Fächern | HF | 28 | 35 | 123 | 82,41 | 98 | 65,66 |
| | Bachelor mit zwei Fächern | NF | 0 | 0 | 127 | 41,91 | 110 | 36,30 |
| | Master mit zwei Fächern | HF | 2 | 3 | 24 | 16,08 | 24 | 16,08 |
| | Master mit zwei Fächern | NF | 0 | 0 | 8 | 2,64 | 8 | 2,64 |
| | Keine Abschlussprüfung | | 13 | 15 | 35 | | 35 | |
| | | | 101 | 144 | 1.620 | 672,65 | 973 | 363,99 |
| Politikwissenschaft | | | im 1. Studienfach | | alle Studienfälle | | | |
| | | | 1. + 2. HS | 1. + 2. FS | Gesamt | VZSÄ Ges. | in Regelstud. | VZSÄ RSZ |
| Politikwissenschaft | Magister Artium | HF | 0 | 0 | 223 | 111,50 | 16 | 8,00 |
| | Magister Artium | NF | 0 | 0 | 59 | 14,75 | 13 | 3,25 |
| | Promotion mit Abschluss | | 0 | 2 | 13 | | 13 | |
| | Promotion ohne Abschluss | | 0 | 1 | 13 | | 13 | |
| | Bachelor mit zwei Fächern | HF | 85 | 128 | 426 | 285,42 | 351 | 235,17 |
| | Bachelor mit zwei Fächern | NF | 0 | 1 | 172 | 56,76 | 145 | 47,85 |
| | Master mit zwei Fächern | HF | 0 | 22 | 33 | 22,11 | 33 | 22,11 |
| | Master mit zwei Fächern | NF | 0 | 0 | 11 | 3,63 | 11 | 3,63 |
| | Keine Abschlussprüfung | | 9 | 9 | 15 | | 15 | |
| | Sozialkunde | Lehramt Realschule | HF | 0 | 0 | 8 | 4,00 | 0 |
| Lehramt Gymnasium | | HF | 0 | 0 | 134 | 67,00 | 10 | 5,00 |
| Bachelor Lehramt | | HF | 10 | 15 | 251 | 100,40 | 211 | 84,40 |
| Erweiterungsprüfung LA Gymnasien | | | 0 | 0 | 33 | | 33 | |
| Erweiterungsprüfung LA Realschulen Plus | | | 0 | 0 | 2 | | 2 | |
| Master Lehramt Realschule Plus | | HF | 0 | 0 | 6 | 1,92 | 6 | 1,92 |
| Master Lehramt Gymnasium | | HF | 0 | 2 | 47 | 19,74 | 47 | 19,74 |
| Keine Abschlussprüfung | | | 0 | 0 | 3 | | 3 | |
| | | | 104 | 180 | 1.449 | 687,23 | 922 | 431,07 |
| Klassische Archäologie | | | im 1. Studienfach | | alle Studienfälle | | | |
| | | | 1. + 2. HS | 1. + 2. FS | Gesamt | VZSÄ Ges. | in Regelstud. | VZSÄ RSZ |
| Antike Welt: Archäologie, Sprachen und Kultur | Bachelor Kernfach | | 12 | 15 | 43 | 43,00 | 39 | 39,00 |
| | Keine Abschlussprüfung | | 2 | 6 | 18 | | 18 | |
| Geoarchäologie | Bachelor Kernfach | | 4 | 8 | 19 | 19,00 | 15 | 15,00 |
| | Keine Abschlussprüfung | | 1 | 1 | 3 | | 3 | |
| Klassische Archäologie | Magister Artium | HF | 0 | 0 | 33 | 16,50 | 3 | 1,50 |
| | Magister Artium | NF | 0 | 0 | 31 | 7,75 | 0 | |
| | Promotion mit Abschluss | | 0 | 1 | 9 | | 9 | |
| | Promotion ohne Abschluss | | 0 | 0 | 7 | | 7 | |
| | Bachelor mit zwei Fächern | NF | 0 | 0 | 58 | 19,14 | 45 | 14,85 |
| | Master mit zwei Fächern | HF | 0 | 0 | 6 | 4,02 | 6 | 4,02 |
| | Master mit zwei Fächern | NF | 0 | 0 | 9 | 2,97 | 9 | 2,97 |
| | Keine Abschlussprüfung | | 0 | 0 | 2 | | 2 | |
| | | | 19 | 31 | 238 | 112,38 | 156 | 77,34 |
| Ägyptologie | | | im 1. Studienfach | | alle Studienfälle | | | |
| | | | 1. + 2. HS | 1. + 2. FS | Gesamt | VZSÄ Ges. | in Regelstud. | VZSÄ RSZ |
| Ägyptologie | Magister Artium | HF | 0 | 0 | 18 | 9,00 | 0 | |
| | Magister Artium | NF | 0 | 0 | 5 | 1,25 | 0 | |
| | Promotion mit Abschluss | | 0 | 0 | 2 | | 2 | |
| | Promotion ohne Abschluss | | 0 | 1 | 4 | | 4 | |
| | Bachelor mit zwei Fächern | NF | 0 | 0 | 7 | 2,31 | 6 | 1,98 |
| | Master mit zwei Fächern | HF | 0 | 0 | 1 | 0,67 | 1 | 0,67 |
| | Master mit zwei Fächern | NF | 0 | 0 | 1 | 0,33 | 1 | 0,33 |
| | Keine Abschlussprüfung | | 0 | 0 | 2 | | 2 | |
| | | | 0 | 1 | 40 | 13,56 | 16 | 2,98 |

Tabelle:

1. + 2. Hochschul- und Fachsemester im 1. Studienfach und alle Studienfälle mit Vollzeitstudierendenäquivalenten, jeweils nach Studienfach und Abschluss

Fachbereich III

| Kunstgeschichte | | | im 1. Studienfach | | alle Studienfälle | | | |
|--------------------------------------|---------------------------|----|-------------------|------------|-------------------|-----------------|---------------|---------------|
| | | | 1. + 2. HS | 1. + 2. FS | Gesamt | VZSÄ Ges. | in Regelstud. | VZSÄ RSZ |
| Kunstgeschichte | Magister Artium | HF | 0 | 0 | 108 | 54,00 | 5 | 2,50 |
| | Magister Artium | NF | 0 | 0 | 45 | 11,25 | 3 | 0,75 |
| | Promotion mit Abschluss | | 0 | 4 | 26 | | 26 | |
| | Promotion ohne Abschluss | | 0 | 0 | 15 | | 15 | |
| | Bachelor mit zwei Fächern | HF | 37 | 42 | 114 | 76,38 | 93 | 62,31 |
| | Bachelor mit zwei Fächern | NF | 0 | 0 | 64 | 21,12 | 58 | 19,14 |
| | Master mit zwei Fächern | HF | 0 | 3 | 14 | 9,38 | 14 | 9,38 |
| | Master mit zwei Fächern | NF | 0 | 0 | 4 | 1,32 | 4 | 1,32 |
| | Keine Abschlussprüfung | | 3 | 3 | 8 | | 8 | |
| | | | | 40 | 52 | 398 | 173,45 | 226 |
| Papyrologie | | | im 1. Studienfach | | alle Studienfälle | | | |
| | | | 1. + 2. HS | 1. + 2. FS | Gesamt | VZSÄ Ges. | in Regelstud. | VZSÄ RSZ |
| Papyrologie | Magister Artium | HF | 0 | 0 | 4 | 2,00 | 0 | |
| | Magister Artium | NF | 0 | 0 | 2 | 0,50 | 0 | |
| | Promotion mit Abschluss | | 0 | 0 | 2 | | 2 | |
| | Promotion ohne Abschluss | | 0 | 0 | 2 | | 2 | |
| | Master mit zwei Fächern | NF | 0 | 0 | 2 | 0,66 | 2 | 0,66 |
| | Keine Abschlussprüfung | | 1 | 1 | 1 | | 1 | |
| | | | | 1 | 1 | 13 | 3,16 | 7 |
| <u>Fachbereich III gesamt</u> | | | 265 | 409 | 3.758 | 1.662,43 | 2.300 | 971,44 |

Tabelle:

1. + 2. Hochschul- und Fachsemester im 1. Studienfach und alle Studienfälle mit Vollzeitstudierendenäquivalenten, jeweils nach Studienfach und Abschluss

Fachbereich IV

| BWL | | | im 1. Studienfach | | alle Studienfälle | | | | | |
|---|-------------------------|----|-------------------|------------|-------------------|-----------------|---------------|-----------------|-----|--------|
| | | | 1. + 2. HS | 1. + 2. FS | Gesamt | VZSÄ Ges. | in Regelstud. | VZSÄ RSZ | | |
| Betriebswirtschaftslehre | Magister Artium | HF | 0 | 0 | 26 | 13,00 | 0 | | | |
| | Magister Artium | NF | 0 | 0 | 33 | 8,25 | 0 | | | |
| | Promotion mit Abschluss | | 0 | 0 | 8 | | 8 | | | |
| | Diplomprüfung | | 0 | 0 | 72 | 72,00 | 0 | | | |
| | Bachelor Kernfach | | 342 | 381 | 1.356 | 1.356,00 | 1.100 | 1.100,00 | | |
| | Keine Abschlussprüfung | | 21 | 21 | 43 | | 43 | | | |
| Betriebswirtschaftslehre - Dienstleistungsman | | | | | 5 | 81 | 320 | 320,00 | 265 | 265,00 |
| | | | 368 | 483 | 1.858 | 1.769,25 | 1.416 | 1.365,00 | | |

| Soziologie | | | im 1. Studienfach | | alle Studienfälle | | | |
|------------------------------|--|----|-------------------|------------|-------------------|---------------|---------------|---------------|
| | | | 1. + 2. HS | 1. + 2. FS | Gesamt | VZSÄ Ges. | in Regelstud. | VZSÄ RSZ |
| Ethnologie | Magister Artium | NF | 0 | 0 | 65 | 16,25 | 0 | |
| | Promotion mit Abschluss | | 0 | 0 | 1 | | 1 | |
| | Promotion ohne Abschluss | | 0 | 0 | 4 | | 4 | |
| Medien- und Kultursoziologie | Master Kernfach (inkl. Master Weiterbildung) | | 0 | 12 | 46 | 46,00 | 42 | 42,00 |
| Sozialwissenschaft | Bachelor Kernfach | | 60 | 80 | 226 | 226,00 | 176 | 176,00 |
| | Keine Abschlussprüfung | | 0 | 1 | 4 | | 4 | |
| Soziologie | Magister Artium | HF | 0 | 0 | 83 | 41,50 | 0 | |
| | Magister Artium | NF | 0 | 0 | 72 | 18,00 | 0 | |
| | Promotion mit Abschluss | | 0 | 2 | 17 | | 17 | |
| | Diplomprüfung | | 0 | 1 | 55 | 55,00 | 1 | 1,00 |
| | Bachelor mit zwei Fächern | HF | 93 | 105 | 311 | 208,37 | 251 | 168,17 |
| | Bachelor mit zwei Fächern | NF | 0 | 0 | 168 | 55,44 | 145 | 47,85 |
| | Master mit zwei Fächern | NF | 0 | 0 | 6 | 1,98 | 6 | 1,98 |
| | Keine Abschlussprüfung | | 2 | 2 | 4 | | 4 | |
| Wirtschaftssoziologie | Master Kernfach (inkl. Master Weiterbildung) | | 0 | 30 | 65 | 65,00 | 56 | 56,00 |
| | Keine Abschlussprüfung | | 0 | 1 | 1 | | 1 | |
| | | | 155 | 234 | 1.128 | 733,54 | 708 | 493,00 |

| VWL | | | im 1. Studienfach | | alle Studienfälle | | | |
|----------------------------------|--|----|-------------------|------------|-------------------|------------|---------------|------------|
| | | | 1. + 2. HS | 1. + 2. FS | Gesamt | VZSÄ Ges. | in Regelstud. | VZSÄ RSZ |
| Economic Analysis und Measurment | Master Kernfach (inkl. Master Weiterbildung) | | 1 | 4 | 8 | 8,00 | 8 | 8,00 |
| Economics | Master Kernfach (inkl. Master Weiterbildung) | | 16 | 44 | 112 | 112,00 | 92 | 92,00 |
| | Keine Abschlussprüfung | | 1 | 1 | 1 | | 1 | |
| Economics and Finance | Bachelor Kernfach | | 24 | 33 | 34 | 34,00 | 34 | 34,00 |
| Survey Statistics | Master Kernfach (inkl. Master Weiterbildung) | | 0 | 2 | 10 | 10,00 | 10 | 10,00 |
| Volkswirtschaftslehre | Magister Artium | HF | 0 | 0 | 14 | 7,00 | 1 | 0,50 |
| | Magister Artium | NF | 0 | 0 | 21 | 5,25 | 0 | |
| | Promotion mit Abschluss | | 0 | 3 | 14 | | 14 | |
| | Diplomprüfung | | 0 | 0 | 45 | 45,00 | 0 | |
| | Bachelor mit zwei Fächern | HF | 6 | 8 | 8 | 5,36 | 8 | 5,36 |
| | Bachelor mit zwei Fächern | NF | 0 | 0 | 115 | 37,95 | 100 | 33,00 |
| | Bachelor Kernfach | | 73 | 98 | 250 | 250,00 | 202 | 202,00 |
| | Keine Abschlussprüfung | | 6 | 7 | 15 | | 15 | |
| | | | | 127 | 200 | 647 | 514,56 | 485 |

| Mathematik | | | im 1. Studienfach | | alle Studienfälle | | | |
|-----------------------|--|----|-------------------|------------|-------------------|---------------|---------------|---------------|
| | | | 1. + 2. HS | 1. + 2. FS | Gesamt | VZSÄ Ges. | in Regelstud. | VZSÄ RSZ |
| Angewandte Mathematik | Promotion mit Abschluss | | 0 | 2 | 7 | | 7 | |
| | Diplomprüfung | | 0 | 0 | 40 | 40,00 | 0 | |
| | Bachelor mit zwei Fächern | NF | 0 | 0 | 4 | 1,32 | 4 | 1,32 |
| | Bachelor Kernfach | | 10 | 14 | 52 | 52,00 | 40 | 40,00 |
| | Master Kernfach (inkl. Master Weiterbildung) | | 0 | 5 | 21 | 21,00 | 18 | 18,00 |
| | Keine Abschlussprüfung | | 3 | 8 | 31 | | 31 | |
| Mathematik | Lehramt Gymnasium | HF | 0 | 0 | 67 | 33,50 | 3 | 1,50 |
| | Bachelor Lehramt | HF | 43 | 49 | 182 | 72,80 | 167 | 66,80 |
| | Erweiterungsprüfung LA Gymnasien | | 0 | 0 | 15 | | 15 | |
| | Master Lehramt Realschule Plus | HF | 0 | 0 | 8 | 2,56 | 8 | 2,56 |
| | Master Lehramt Gymnasium | HF | 0 | 5 | 34 | 14,28 | 34 | 14,28 |
| | Keine Abschlussprüfung | | 1 | 3 | 15 | | 15 | |
| Wirtschaftsmathematik | Promotion mit Abschluss | | 0 | 0 | 1 | | 1 | |
| | Diplomprüfung | | 0 | 0 | 38 | 38,00 | 0 | |
| | Bachelor Kernfach | | 17 | 27 | 119 | 119,00 | 87 | 87,00 |
| | Master Kernfach (inkl. Master Weiterbildung) | | 0 | 8 | 27 | 27,00 | 24 | 24,00 |
| | Keine Abschlussprüfung | | 5 | 13 | 27 | | 27 | |
| | | | 79 | 134 | 688 | 421,46 | 481 | 255,46 |

Tabelle:

1. + 2. Hochschul- und Fachsemester im 1. Studienfach und alle Studienfälle mit Vollzeitstudierendenäquivalenten, jeweils nach Studienfach und Abschluss

Fachbereich IV

| Informatik | | | im 1. Studienfach | | alle Studienfälle | | | |
|-------------------------------------|--|----|-------------------|--------------|-------------------|-----------------|---------------|-----------------|
| | | | 1. + 2. HS | 1. + 2. FS | Gesamt | VZSÄ Ges. | in Regelstud. | VZSÄ RSZ |
| Informatik | Magister Artium | NF | 0 | 0 | 3 | 0,75 | 0 | |
| | Promotion mit Abschluss | | 0 | 3 | 6 | | 6 | |
| | Diplomprüfung | | 0 | 0 | 66 | 66,00 | 0 | |
| | Bachelor Lehramt | HF | 1 | 1 | 16 | 6,40 | 14 | 5,60 |
| | Master Lehramt Realschule Plus | HF | 0 | 0 | 1 | 0,32 | 1 | 0,32 |
| | Master Lehramt Gymnasium | HF | 0 | 1 | 2 | 0,84 | 2 | 0,84 |
| | Bachelor mit zwei Fächern | HF | 2 | 2 | 2 | 1,34 | 2 | 1,34 |
| | Bachelor mit zwei Fächern | NF | 0 | 0 | 8 | 2,64 | 8 | 2,64 |
| | Master mit zwei Fächern | NF | 0 | 0 | 1 | 0,33 | 1 | 0,33 |
| | Bachelor Kernfach | | 28 | 35 | 91 | 91,00 | 70 | 70,00 |
| | Master Kernfach (inkl. Master Weiterbildung) | | 0 | 12 | 29 | 29,00 | 28 | 28,00 |
| | Keine Abschlussprüfung | | 2 | 8 | 32 | | 32 | |
| | | | | 33 | 62 | 257 | 198,62 | 164 |
| Wirtschaftsinformatik | | | im 1. Studienfach | | alle Studienfälle | | | |
| | | | 1. + 2. HS | 1. + 2. FS | Gesamt | VZSÄ Ges. | in Regelstud. | VZSÄ RSZ |
| Wirtschaftsinformatik | Diplomprüfung | | 0 | 0 | 9 | 9,00 | 0 | |
| | Bachelor Kernfach | | 19 | 26 | 95 | 95,00 | 75 | 75,00 |
| | Master Kernfach (inkl. Master Weiterbildung) | | 1 | 14 | 46 | 46,00 | 45 | 45,00 |
| | Keine Abschlussprüfung | | 1 | 7 | 21 | | 21 | |
| | | | 21 | 47 | 171 | 150,00 | 141 | 120,00 |
| <u>Fachbereich IV gesamt</u> | | | 783 | 1.160 | 4.749 | 3.787,43 | 3.395 | 2.727,39 |

Tabelle:

1. + 2. Hochschul- und Fachsemester im 1. Studienfach und alle Studienfälle mit Vollzeitstudierendenäquivalenten, jeweils nach Studienfach und Abschluss

Fachbereich V

| Rechtswissenschaft | | | im 1. Studienfach | | alle Studienfälle | | | |
|------------------------------|---------------------------|----|-------------------|------------|-------------------|-----------------|---------------|-----------------|
| | | | 1. + 2. HS | 1. + 2. FS | Gesamt | VZSÄ Ges. | in Regelstud. | VZSÄ RSZ |
| Öffentliches Recht (Politik) | Bachelor mit zwei Fächern | NF | 0 | 0 | 112 | 36,96 | 94 | 31,02 |
| | Master mit zwei Fächern | NF | 0 | 0 | 10 | 3,30 | 10 | 3,30 |
| Rechtswissenschaft | Magister Artium | HF | 0 | 0 | 35 | 17,50 | 6 | 3,00 |
| | Magister Artium | NF | 0 | 0 | 15 | 3,75 | 1 | 0,25 |
| | Promotion mit Abschluss | | 0 | 8 | 48 | | 48 | |
| | Staatsexamen/ 1. Prüfung | | 544 | 607 | 1.815 | 1.815,00 | 1.475 | 1.475,00 |
| | Keine Abschlussprüfung | | 29 | 31 | 37 | | 37 | |
| | | | 573 | 646 | 2.072 | 1.876,51 | 1.671 | 1.512,57 |
| Fachbereich V gesamt | | | 573 | 646 | 2.072 | 1.876,51 | 1.671 | 1.512,57 |

Fachbereich VI

| Geographie | | | im 1. Studienfach | | alle Studienfälle | | | |
|-----------------------------|--|----|-------------------|------------|-------------------|---------------|---------------|---------------|
| | | | 1. + 2. HS | 1. + 2. FS | Gesamt | VZSÄ Ges. | in Regelstud. | VZSÄ RSZ |
| Angewandte Geographie | Bachelor mit zwei Fächern | NF | 0 | 0 | 12 | 3,96 | 12 | 3,96 |
| | Master mit zwei Fächern | NF | 0 | 0 | 1 | 0,33 | 1 | 0,33 |
| | Bachelor Kernfach | | 48 | 58 | 312 | 312,00 | 238 | 238,00 |
| | Keine Abschlussprüfung | | 4 | 4 | 4 | | 4 | |
| Angewandte Humangeographie | Diplomprüfung | | 0 | 0 | 47 | 47,00 | 0 | |
| | Bachelor mit zwei Fächern | NF | 0 | 0 | 51 | 16,83 | 35 | 11,55 |
| | Master mit zwei Fächern | NF | 0 | 0 | 2 | 0,66 | 2 | 0,66 |
| | Master Kernfach (inkl. Master Weiterbildung) | | 2 | 9 | 69 | 69,00 | 52 | 52,00 |
| | Keine Abschlussprüfung | | 0 | 0 | 2 | | 2 | |
| Geographie | Magister Artium | HF | 0 | 0 | 21 | 10,50 | 0 | |
| | Magister Artium | NF | 0 | 0 | 3 | 0,75 | 0 | |
| | Lehramt Realschule | HF | 0 | 0 | 9 | 4,50 | 0 | |
| | Lehramt Gymnasium | HF | 0 | 0 | 75 | 37,50 | 1 | 0,50 |
| | Bachelor Lehramt | HF | 15 | 19 | 290 | 116,00 | 237 | 94,80 |
| | Erweiterungsprüfung LA Gymnasien | | 0 | 0 | 21 | | 21 | |
| | Erweiterungsprüfung LA Realschulen Plus | | 0 | 0 | 1 | | 1 | |
| | Master Lehramt Realschule Plus | HF | 0 | 0 | 17 | 5,44 | 17 | 5,44 |
| | Master Lehramt Gymnasium | HF | 0 | 4 | 94 | 39,48 | 94 | 39,48 |
| | Keine Abschlussprüfung | | 2 | 2 | 8 | | 8 | |
| Geographie SRll: (Phys.Geo) | Promotion mit Abschluss | | 0 | 1 | 1 | | 1 | |
| | Diplomprüfung | | 0 | 0 | 31 | 31,00 | 0 | |
| | | | 71 | 97 | 1.071 | 694,95 | 726 | 446,72 |

Tabelle:

1. + 2. Hochschul- und Fachsemester im 1. Studienfach und alle Studienfälle mit Vollzeitstudierendenäquivalenten, jeweils nach Studienfach und Abschluss

Fachbereich VI

| Geowissenschaften | | im 1. Studienfach | | alle Studienfälle | | | |
|---|--|-------------------|------------|-------------------|--------------|-----------------|---------------|
| | | 1. + 2. HS | 1. + 2. FS | Gesamt | VZSÄ Ges. | in Regelstud. | VZSÄ RSZ |
| Ang.Umweltwissenschaften | Diplomprüfung | 0 | 0 | 45 | 45,00 | 0 | |
| Angew. Biogeographie | Magister Artium | NF | 0 | 0 | 1 | 0,25 | 0 |
| | Diplomprüfung | | 0 | 0 | 60 | 60,00 | 0 |
| Angewandte Geoinformatik | Bachelor Kernfach | | 4 | 9 | 20 | 20,00 | 17 |
| | Master Kernfach (inkl. Master Weiterbildung) | | 0 | 2 | 4 | 4,00 | 4 |
| | Keine Abschlussprüfung | | 1 | 2 | 3 | | 3 |
| Bio-Geo-Analyse | Bachelor Kernfach | | 0 | 1 | 122 | 122,00 | 80 |
| | Master Kernfach (inkl. Master Weiterbildung) | | 0 | 1 | 40 | 40,00 | 24 |
| Biologie | Bachelor Lehramt | HF | 14 | 18 | 145 | 58,00 | 102 |
| | Erweiterungsprüfung LA Gymnasien | | 0 | 0 | 9 | | 9 |
| | Master Lehramt Realschule Plus | HF | 0 | 0 | 16 | 5,12 | 16 |
| | Master Lehramt Gymnasium | HF | 0 | 8 | 95 | 39,90 | 95 |
| | Keine Abschlussprüfung | | 3 | 3 | 7 | | 7 |
| Environmental Assessment and Management | Master Kernfach (inkl. Master Weiterbildung) | | 3 | 4 | 30 | 30,00 | 14 |
| Environmental Science | Master Kernfach (inkl. Master Weiterbildung) | | 5 | 13 | 25 | 25,00 | 25 |
| | Keine Abschlussprüfung | | 2 | 2 | 3 | | 3 |
| Geobotanik | Magister Artium | NF | 0 | 0 | 2 | 0,50 | 0 |
| Geogr./Geowissenschaften | Promotion mit Abschluss | | 1 | 8 | 43 | | 43 |
| | Promotion ohne Abschluss | | 0 | 0 | 4 | | 4 |
| Geoinformatik | Master Kernfach (inkl. Master Weiterbildung) | | 2 | 5 | 12 | 12,00 | 10 |
| Geologie | Magister Artium | NF | 0 | 0 | 1 | 0,25 | 0 |
| Prozessdynamik an der Erdoberfläche | Master Kernfach (inkl. Master Weiterbildung) | | 0 | 2 | 14 | 14,00 | 9 |
| | Keine Abschlussprüfung | | 1 | 1 | 1 | | 1 |
| Umweltbiowissenschaften | Bachelor Kernfach | | 31 | 35 | 35 | 35,00 | 35 |
| | Master Kernfach (inkl. Master Weiterbildung) | | 0 | 9 | 16 | 16,00 | 16 |
| | Keine Abschlussprüfung | | 5 | 5 | 5 | | 5 |
| Umwelt-Geowissenschaften | Bachelor Kernfach | | 26 | 34 | 158 | 158,00 | 118 |
| | Keine Abschlussprüfung | | 0 | 0 | 1 | | 1 |
| | | | 98 | 162 | 917 | 685,02 | 641 |
| Fachbereich VI gesamt | | | 169 | 259 | 1.988 | 1.379,97 | 1.367 |
| | | | | | | | 437,82 |
| | | | | | | | 884,54 |

Tabelle:

1. + 2. Hochschul- und Fachsemester im 1. Studienfach und alle Studienfälle mit Vollzeitstudierendenäquivalenten, jeweils nach Studienfach und Abschluss

| <u>sonst. Studienangebot</u> | | im 1. Studienfach | | alle Studienfälle | | | | |
|--|----------------------------------|----------------------------|--------------|-------------------|------------------|---------------|-----------------|-------|
| | | 1. + 2. HS | 1. + 2. FS | Gesamt | VZSÄ Ges. | in Regelstud. | VZSÄ RSZ | |
| DaF Sprachkurs | Sonstiger Abschluss | 7 | 16 | 16 | | 16 | | |
| DaF Zusatzzertifikat | Ergänzungs-/ Zusatzprüfung | 2 | 111 | 843 | | 843 | | |
| | Keine Abschlussprüfung | 3 | 7 | 7 | | 7 | | |
| DaF Kurzstudium Ausländer | Ergänzungs-/ Zusatzprüfung | 1 | 2 | 13 | | 13 | | |
| Fremdsp. Erwachsenenb. | Ergänzungs-/ Zusatzprüfung | 0 | 0 | 16 | | 16 | | |
| Medienkommunikation | Ergänzungs-/ Zusatzprüfung | 0 | 0 | 2 | | 2 | | |
| Magister der Wirtschaft | Magister, Aufbaustudium | 0 | 0 | 2 | | 2 | | |
| Psy. Psychotherapie | Staatsexamen/ 1. Prüfung | 0 | 17 | 102 | 102,00 | 79 | 79,00 | |
| Studienkolleg | Sonstiger Abschluss | 18 | 17 | 18 | | 18 | | |
| Katholische Theologie | Magister Artium | HF | 0 | 0 | 8 | 4,00 | 0 | |
| | Magister Artium | NF | 0 | 0 | 3 | 0,75 | 0 | |
| | Promotion mit Abschluss | | 0 | 0 | 1 | | 1 | |
| | Lehramt Realschule | HF | 0 | 0 | 3 | 1,50 | 0 | |
| | Lehramt Gymnasium | HF | 0 | 0 | 90 | 45,00 | 1 | 0,50 |
| | Bachelor Lehramt | HF | 1 | 1 | 153 | 61,20 | 119 | 47,60 |
| | Erweiterungsprüfung LA Gymnasien | | 0 | 0 | 11 | | 11 | |
| | Master Lehramt Realschule Plus | HF | 0 | 0 | 11 | 3,52 | 11 | 3,52 |
| | Master Lehramt Gymnasium | HF | 0 | 0 | 33 | 13,86 | 33 | 13,86 |
| | Bachelor mit zwei Fächern | NF | 0 | 0 | 13 | 4,29 | 9 | 2,97 |
| | Master mit zwei Fächern | NF | 0 | 0 | 1 | 0,33 | 1 | 0,33 |
| | Keine Abschlussprüfung | | 1 | 1 | 3 | | 3 | |
| | Kanadische Studien (FB II) | Ergänzungs-/ Zusatzprüfung | 0 | 0 | 9 | | 9 | |
| Stadtgeschichte | Ergänzungs-/ Zusatzprüfung | 0 | 0 | 5 | | 5 | | |
| Kanadische Studien (FB VI) | Ergänzungs-/ Zusatzprüfung | 0 | 0 | 16 | | 16 | | |
| Ostasien-Studien | Ergänzungs-/ Zusatzprüfung | 0 | 0 | 37 | | 37 | | |
| Interdisziplinäre Geschlechterstudien | Ergänzungs-/ Zusatzprüfung | 0 | 0 | 66 | | 66 | | |
| Antike Kultur und ihr Weiterleben | Ergänzungs-/ Zusatzprüfung | 0 | 0 | 28 | | 28 | | |
| <u>sonst. Studienangebot gesamt</u> | | 33 | 172 | 1.510 | 236,45 | 1.346 | 147,78 | |
| alle Studienfälle gesamt | | 2.710 | 3.939 | 26.152 | 14.536,11 | 18.154 | 9.764,85 | |

I.1.2. Studierendenbestand im Basisjahr

Tabelle:

Studierende im 1. Studienfach nach Lehreinheiten und angestrebtem Abschluss
alte Studiengänge (grundständig und Promotion)

| | Magister Artium | Diplomprüfung | Staatsexamen/ 1. Prüfung | Lehramt Gymnasium | Lehramt Realschule | Promotion ohne Abschluss | Promotion mit Abschluss |
|---|-----------------|---------------|-----------------------------|----------------------|-----------------------|-----------------------------|----------------------------|
| Erziehungswissenschaft | | 185 | | | | | 4 |
| Philosophie | 41 | | | 21 | | | 7 |
| Psychologie | 1 | 180 | | | | | 14 |
| Psychobiologie (Forschungsinstitut) | | | | | | | 12 |
| Fachbereich I gesamt | 42 | 365 | 0 | 21 | 0 | 0 | 37 |
| Germanistik | 126 | | | 180 | 9 | 9 | 18 |
| Anglistik | 72 | | | 161 | 10 | 4 | 6 |
| Romanistik | 40 | | | 88 | 1 | 3 | 7 |
| Klassische Philologie | 1 | | | 42 | | 2 | 2 |
| Slavistik/Russisch | 21 | | | 1 | | 3 | 1 |
| Sinologie | 70 | | | | | 1 | 5 |
| Japanologie | 100 | | | | | | 6 |
| Phonetik | 34 | | | | | 1 | 3 |
| Computerlinguistik und Digital Humanities | 22 | | | | | | 5 |
| Medienwissenschaft | 65 | | | | | 5 | |
| Fachbereich II gesamt | 551 | 0 | 0 | 472 | 20 | 28 | 53 |
| Geschichte | 112 | | | 136 | 6 | 14 | 24 |
| Politikwissenschaft | 176 | | | 34 | 1 | 7 | 11 |
| Klassische Archäologie | 16 | | | | | 3 | 4 |
| Ägyptologie | 9 | | | | | 1 | 1 |
| Kunstgeschichte | 82 | | | | | 10 | 20 |
| Papyrologie | 3 | | | | | 1 | 1 |
| Fachbereich III gesamt | 398 | 0 | 0 | 170 | 7 | 36 | 61 |
| BWL | | 72 | | | | | 7 |
| Soziologie | 69 | 55 | | | | 1 | 15 |
| VWL | | 44 | | | | | 12 |
| WiSo gesamt | 69 | 171 | 0 | 0 | 0 | 1 | 34 |
| Mathematik | | 77 | | 35 | | | 8 |
| Informatik | | 64 | | | | | 5 |
| Wirtschaftsinformatik | | 9 | | | | | |
| Fachbereich IV gesamt | 69 | 321 | 0 | 35 | 0 | 1 | 47 |
| Rechtswissenschaft | | | 1810 | | | | 47 |
| Fachbereich V gesamt | 0 | 0 | 1810 | 0 | 0 | 0 | 47 |
| Geographie | 15 | 78 | | 34 | 6 | | 1 |
| Geowissenschaften | | 104 | | | | | 41 |
| Fachbereich VI gesamt | 15 | 182 | 0 | 34 | 6 | 0 | 42 |
| sonst. Studienangebot gesamt | 0 | 0 | 102 | 16 | 0 | 0 | 0 |
| Gesamt | 1.075 | 868 | 1.912 | 748 | 33 | 65 | 287 |

I.1.2. Studierendenbestand im Basisjahr

Tabelle:

Studierende im 1. Studienfach nach Lehreinheiten und angestrebtem Abschluss
alte Studiengänge (ergänzende Abschlüsse)

| | Magister, Aufbaustudium | Erweiterungsprüfung LA Gymnasien | Erweiterungsprüfung LA Realschulen Plus | Ergänzungs-/ Zusatzprüfung | Sonstiger Abschluss | Abschluss außerhalb des Bundesgebietes |
|---|----------------------------|-------------------------------------|--|-------------------------------|------------------------|--|
| Erziehungswissenschaft | | | | | | 19 |
| Philosophie | | 3 | | | | 4 |
| Psychologie | | | | | | 10 |
| Psychobiologie (Forschungsinstitut) | | | | | | |
| Fachbereich I gesamt | 0 | 3 | 0 | 0 | 0 | 33 |
| Germanistik | | 8 | 1 | | | 87 |
| Anglistik | | 5 | 1 | | | 22 |
| Romanistik | | 11 | | | | 11 |
| Klassische Philologie | | 2 | | | | 1 |
| Slavistik/Russisch | | | | | | 7 |
| Sinologie | | | | | | 1 |
| Japanologie | | | | | | 8 |
| Phonetik | | | | | | |
| Computerlinguistik und Digital Humanities | | | | | | 1 |
| Medienwissenschaft | | | | | | 2 |
| Fachbereich II gesamt | 0 | 26 | 2 | 0 | 0 | 140 |
| Geschichte | | 4 | 1 | | | 19 |
| Politikwissenschaft | | 4 | | | | 12 |
| Klassische Archäologie | | | | | | 21 |
| Ägyptologie | | | | | | 1 |
| Kunstgeschichte | | | | | | 5 |
| Papyrologie | | | | | | 1 |
| Fachbereich III gesamt | 0 | 8 | 1 | 0 | 0 | 59 |
| BWL | | | | | | 31 |
| Soziologie | | | | | | 7 |
| VWL | | | | | | 12 |
| <u>WiSo gesamt</u> | <u>0</u> | <u>0</u> | <u>0</u> | <u>0</u> | <u>0</u> | <u>50</u> |
| Mathematik | | | | | | 69 |
| Informatik | | | | | | 30 |
| Wirtschaftsinformatik | | | | | | 21 |
| Fachbereich IV gesamt | 0 | 0 | 0 | 0 | 0 | 170 |
| Rechtswissenschaft | | | | | | 36 |
| Fachbereich V gesamt | 0 | 0 | 0 | 0 | 0 | 36 |
| Geographie | | 2 | | | | 11 |
| Geowissenschaften | | | | | | 16 |
| Fachbereich VI gesamt | 0 | 2 | 0 | 0 | 0 | 27 |
| sonst. Studienangebot gesamt | 2 | 0 | 0 | 366 | 34 | 8 |
| Gesamt | 2 | 39 | 3 | 366 | 34 | 473 |

I.1.2. Studierendenbestand im Basisjahr

Tabelle:

Studierende im 1. Studienfach nach Lehreinheiten und angestrebtem Abschluss neue Studiengänge (BA/MA)

| | Bachelor Kernfach | Master Kernfach (inkl. Master) | Bachelor 2-fach | Master 2-fach | Bachelor Lehramt | Master Lehramt Gymnasium | Master Lehramt Realschule |
|---|----------------------|--------------------------------------|--------------------|------------------|---------------------|--------------------------------|---------------------------------|
| Erziehungswissenschaft | 600 | 127 | | | | | |
| Philosophie | | | 61 | 2 | 45 | 7 | 2 |
| Psychologie | 693 | 150 | | | | | |
| Psychobiologie (Forschungsinstitut) | | | | | | | |
| Fachbereich I gesamt | 1293 | 277 | 61 | 2 | 45 | 7 | 2 |
| Germanistik | | | 172 | 25 | 602 | 77 | 19 |
| Anglistik | | 6 | 167 | 5 | 368 | 49 | 5 |
| Romanistik | | | 37 | | 114 | 9 | |
| Klassische Philologie | | | | 1 | 44 | 13 | |
| Slavistik/Russisch | | | 28 | 3 | 5 | 1 | |
| Sinologie | | 5 | 84 | | | | |
| Japanologie | | 3 | 182 | | | | |
| Phonetik | | | | | | | |
| Computerlinguistik und Digital Humanities | | | 14 | 3 | | | |
| Medienwissenschaft | | | 168 | 15 | | | |
| Fachbereich II gesamt | 0 | 14 | 852 | 52 | 1133 | 149 | 24 |
| Geschichte | | | 122 | 13 | 192 | 14 | 4 |
| Politikwissenschaft | | | 422 | 29 | 70 | 5 | |
| Klassische Archäologie | 61 | | | | 2 | | |
| Ägyptologie | | | | | 1 | | |
| Kunstgeschichte | | | 112 | 8 | | | |
| Papyrologie | | | | | | | |
| Fachbereich III gesamt | 61 | 0 | 656 | 53 | 262 | 19 | 4 |
| BWL | 1340 | 253 | | | | | |
| Soziologie | 225 | 93 | 306 | | | | |
| VWL | 275 | 102 | 8 | | | | |
| <u>WiSo gesamt</u> | <u>1.840</u> | <u>448</u> | <u>314</u> | <u>0</u> | <u>0</u> | <u>0</u> | <u>0</u> |
| Mathematik | 169 | 38 | | | 98 | 11 | 8 |
| Informatik | 89 | 22 | 2 | | 4 | 1 | |
| Wirtschaftsinformatik | 93 | 41 | | | | | |
| Fachbereich IV gesamt | 2191 | 549 | 316 | 0 | 102 | 12 | 8 |
| Rechtswissenschaft | | | | | | | |
| Fachbereich V gesamt | 0 | 0 | 0 | 0 | 0 | 0 | 0 |
| Geographie | 310 | 67 | | | 125 | 14 | 6 |
| Geowissenschaften | 334 | 119 | | | 93 | 36 | 4 |
| Fachbereich VI gesamt | 644 | 186 | 0 | 0 | 218 | 50 | 10 |
| sonst. Studienangebot gesamt | 0 | 0 | 0 | 0 | 6 | 2 | 0 |
| Gesamt | 4.189 | 1.026 | 1.885 | 107 | 1.766 | 239 | 48 |

Tabelle + Graphik:
im 1. Studienfach nach Fächergruppen

| | WS 08/09 | WS 09/10 | WS 10/11 | WS 11/12 | WS 12/13 | in % |
|---|--------------|--------------|--------------|--------------|--------------|---------------|
| Sprachwissenschaften | 1.175 | 878 | 922 | 951 | 917 | 23,3% |
| sonstige Kulturwissenschaften | 842 | 638 | 725 | 707 | 725 | 18,4% |
| Sprach- und Kulturwissenschaften gesamt | 2.017 | 1.516 | 1.647 | 1.658 | 1.642 | 41,7% |
| Politikwissenschaften | 233 | 173 | 149 | 219 | 180 | 4,6% |
| Sozialwissenschaften | 180 | 171 | 227 | 247 | 234 | 5,9% |
| Rechtswissenschaften | 372 | 377 | 424 | 547 | 646 | 16,4% |
| Wirtschaftswissenschaften | 481 | 513 | 575 | 891 | 683 | 17,3% |
| Recht-, Wirtschafts- und Sozialwissenschaften gesamt | 1.266 | 1.234 | 1.375 | 1.904 | 1.743 | 44,2% |
| Mathematik, Informatik, Wirtschaftsinformatik | 234 | 187 | 200 | 276 | 243 | 6,2% |
| Geowissenschaften /Geographie | 487 | 344 | 453 | 327 | 259 | 6,6% |
| Mathematik, Naturwissenschaften gesamt | 721 | 531 | 653 | 603 | 502 | 12,7% |
| Kunstgeschichte | 71 | 41 | 42 | 49 | 52 | 1,3% |
| Kunst und Kunstwissenschaften gesamt | 71 | 41 | 42 | 49 | 52 | 1,3% |
| Gesamt | 4.075 | 3.322 | 3.717 | 4.214 | 3.939 | 100,0% |



Tabelle:
im 1. Studienfach nach Lehreinheiten, absolut

| | WS 08/09 | WS 09/10 | WS 10/11 | WS 11/12 | WS 12/13 | in % |
|---|--------------|--------------|--------------|--------------|--------------|---------------|
| Pädagogik | 405 | 207 | 220 | | | |
| Erziehungswissenschaft | | | | 226 | 184 | 4,7% |
| Philosophie | 50 | 27 | 40 | 49 | 54 | 1,4% |
| Psychologie | 165 | 213 | 251 | 208 | 292 | 7,4% |
| Psychobiologie (Forschungsinstitut) | 5 | 3 | 4 | 2 | 1 | 0,0% |
| Fachbereich I gesamt | 625 | 450 | 515 | 485 | 531 | 13,5% |
| Germanistik | 456 | 344 | 363 | 368 | 308 | 7,8% |
| Anglistik | 270 | 187 | 209 | 224 | 219 | 5,6% |
| Romanistik | 88 | 64 | 57 | 59 | 67 | 1,7% |
| Klassische Philologie | 29 | 12 | 17 | 24 | 21 | 0,5% |
| Slavistik/Russisch | 13 | 9 | 5 | 17 | 11 | 0,3% |
| Sinologie | 34 | 22 | 22 | 27 | 26 | 0,7% |
| Japanologie | 96 | 68 | 51 | 48 | 49 | 1,2% |
| Phonetik | 8 | 1 | 1 | 1 | | |
| Computerlinguistik und Digital Humanities | 8 | 9 | 4 | 5 | 6 | 0,2% |
| Medienwissenschaft | 32 | 37 | 66 | 63 | 55 | 1,4% |
| Fachbereich II gesamt | 1.034 | 753 | 795 | 836 | 762 | 19,3% |
| Geschichte | 124 | 91 | 88 | 113 | 144 | 3,7% |
| Politikwissenschaft | 233 | 173 | 149 | 219 | 180 | 4,6% |
| Klassische Archäologie | 29 | 20 | 39 | 30 | 31 | 0,8% |
| Ägyptologie | 2 | 1 | | 2 | 1 | 0,0% |
| Kunstgeschichte | 71 | 41 | 42 | 49 | 52 | 1,3% |
| Papyrologie | 2 | | 2 | | 1 | 0,0% |
| Fachbereich III gesamt | 461 | 326 | 320 | 413 | 409 | 10,4% |
| BWL | 418 | 458 | 494 | 793 | 483 | 12,3% |
| Soziologie | 180 | 171 | 227 | 247 | 234 | 5,9% |
| VWL | 41 | 50 | 81 | 98 | 200 | 5,1% |
| <u>WiSo gesamt</u> | <u>639</u> | <u>679</u> | <u>802</u> | <u>1.138</u> | <u>917</u> | <u>23,3%</u> |
| Mathematik | 141 | 112 | 121 | 159 | 134 | 3,4% |
| Informatik | 49 | 48 | 36 | 54 | 62 | 1,6% |
| Wirtschaftsinformatik | 44 | 27 | 43 | 63 | 47 | 1,2% |
| Fachbereich IV gesamt | 873 | 866 | 1.002 | 1.414 | 1.160 | 29,4% |
| Rechtswissenschaft | 372 | 377 | 424 | 547 | 646 | 16,4% |
| Fachbereich V gesamt | 372 | 377 | 424 | 547 | 646 | 16,4% |
| Geographie | 205 | 134 | 215 | 166 | 97 | 2,5% |
| Geowissenschaften | 267 | 195 | 227 | 143 | 162 | 4,1% |
| Fachbereich VI gesamt | 472 | 329 | 442 | 309 | 259 | 6,6% |
| sonst. Studienangebot gesamt | 238 | 221 | 219 | 210 | 172 | 4,4% |
| Gesamt | 4.075 | 3.322 | 3.717 | 4.214 | 3.939 | 100,0% |

Tabelle:
nach Fachbelegung (A-B-C-Fach) und Lehreinheiten, absolut

| | WS 08/09 | WS 09/10 | WS 10/11 | WS 11/12 | WS 12/13 | in % |
|---|--------------|--------------|--------------|--------------|--------------|---------------|
| Pädagogik | 1.214 | 711 | 856 | | | |
| Erziehungswissenschaft | | | | 351 | 248 | 3,5% |
| Bildungswissenschaften | | | | 893 | 782 | 10,9% |
| Philosophie | 190 | 158 | 182 | 250 | 264 | 3,7% |
| Psychologie | 192 | 216 | 254 | 213 | 321 | 4,5% |
| Psychobiologie (Forschungsinstitut) | 5 | 3 | 4 | 2 | 1 | 0,0% |
| Fachbereich I gesamt | 1.601 | 1.088 | 1.296 | 1.709 | 1.616 | 22,6% |
| Germanistik | 742 | 489 | 528 | 624 | 630 | 8,8% |
| Anglistik | 518 | 348 | 350 | 436 | 410 | 5,7% |
| Romanistik | 318 | 192 | 186 | 198 | 208 | 2,9% |
| Klassische Philologie | 85 | 29 | 46 | 64 | 58 | 0,8% |
| Slavistik/Russisch | 33 | 16 | 18 | 31 | 25 | 0,3% |
| Sinologie | 84 | 39 | 33 | 43 | 47 | 0,7% |
| Japanologie | 130 | 95 | 71 | 74 | 78 | 1,1% |
| Phonetik | 19 | 1 | 1 | 1 | | |
| Computerlinguistik und Digital Humanities | 30 | 22 | 7 | 11 | 11 | 0,2% |
| Medienwissenschaft | 77 | 89 | 118 | 117 | 112 | 1,6% |
| Fachbereich II gesamt | 2.036 | 1.320 | 1.358 | 1.599 | 1.579 | 22,1% |
| Geschichte | 385 | 248 | 238 | 368 | 421 | 5,9% |
| Politikwissenschaft | 460 | 252 | 256 | 444 | 351 | 4,9% |
| Klassische Archäologie | 59 | 35 | 56 | 63 | 61 | 0,9% |
| Ägyptologie | 11 | 2 | 5 | 5 | 5 | 0,1% |
| Kunstgeschichte | 123 | 78 | 72 | 88 | 88 | 1,2% |
| Papyrologie | 3 | | 2 | 2 | 2 | 0,0% |
| Fachbereich III gesamt | 1.041 | 615 | 629 | 970 | 928 | 13,0% |
| BWL | 434 | 475 | 523 | 843 | 565 | 7,9% |
| Soziologie | 234 | 226 | 297 | 325 | 331 | 4,6% |
| VWL | 113 | 106 | 129 | 182 | 269 | 3,8% |
| <u>WiSo gesamt</u> | <u>781</u> | <u>807</u> | <u>949</u> | <u>1.350</u> | <u>1.165</u> | <u>16,3%</u> |
| Mathematik | 187 | 155 | 188 | 234 | 189 | 2,6% |
| Informatik | 54 | 54 | 48 | 68 | 86 | 1,2% |
| Wirtschaftsinformatik | 45 | 27 | 46 | 78 | 53 | 0,7% |
| Fachbereich IV gesamt | 1.067 | 1.043 | 1.231 | 1.730 | 1.493 | 20,9% |
| Rechtswissenschaft | 445 | 427 | 450 | 604 | 694 | 9,7% |
| Fachbereich V gesamt | 445 | 427 | 450 | 604 | 694 | 9,7% |
| Geographie | 353 | 193 | 312 | 350 | 221 | 3,1% |
| Geowissenschaften | 351 | 216 | 264 | 260 | 240 | 3,4% |
| Fachbereich VI gesamt | 704 | 409 | 576 | 610 | 461 | 6,4% |
| sonst. Studienangebot gesamt | 626 | 511 | 477 | 455 | 379 | 5,3% |
| Gesamt | 7.520 | 5.413 | 6.017 | 7.677 | 7.150 | 100,0% |

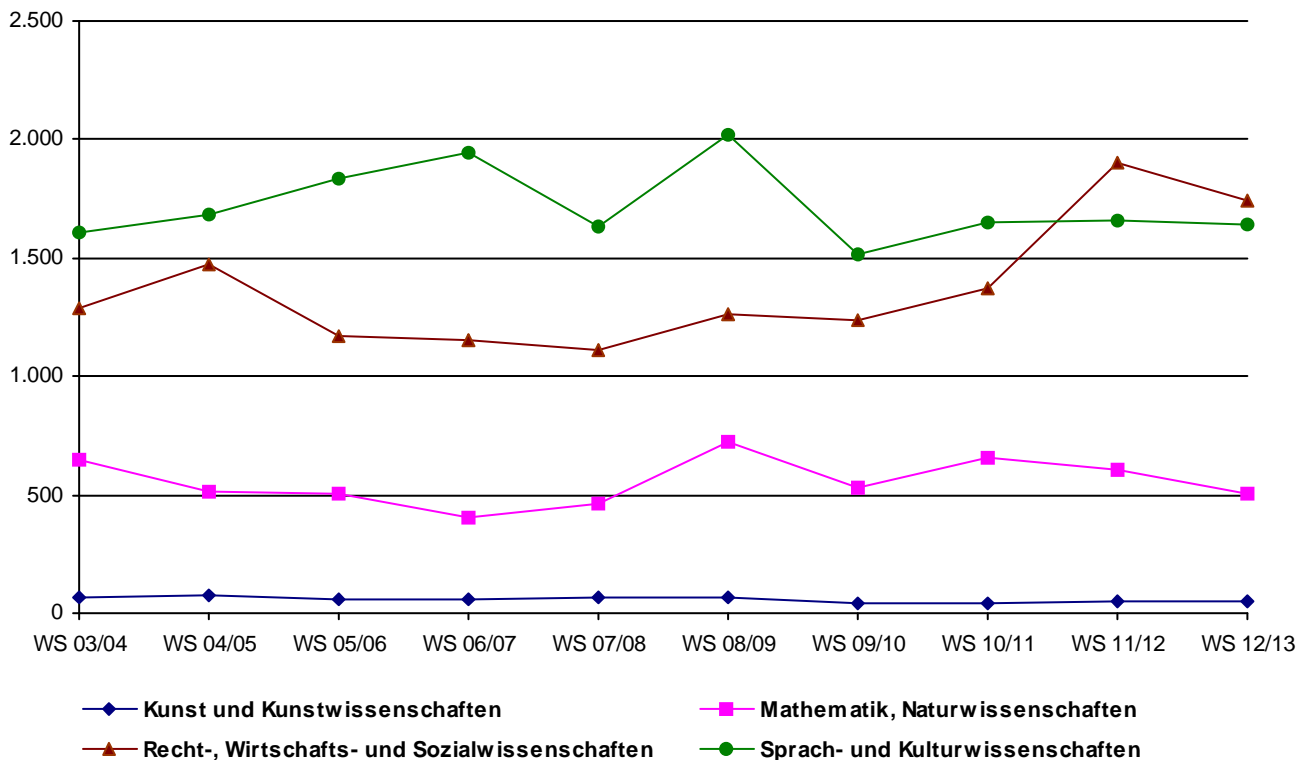
Tabelle + Graphik:
Entwicklung der bestandenen Prüfungen gesamt nach Abschlussarten

| | 2008 | 2009 | 2010 | 2011 | 2012 |
|--|------|------|------|------|------|
| Bachelor Kernfach | | | 112 | 424 | 666 |
| Bachelor mit 2 Fächern | | 2 | 1 | 86 | 193 |
| Diplomprüfung | 746 | 568 | 640 | 675 | 592 |
| Magisterprüfung | 256 | 241 | 266 | 332 | 278 |
| Master Kernfach | | | | | 35 |
| Master mit 2 Fächern | | | | | 5 |
| Magister der Wirtschaft | 18 | 11 | 19 | 22 | 9 |
| Jur. Staatsprüfungen - Mag. - Jura | 16 | 5 | 3 | 1 | 2 |
| Zusatzzertifikate | 196 | 319 | 491 | 352 | 393 |
| Lehramt Realschule | 42 | 71 | 60 | 65 | 72 |
| Lehramt | | | | 408 | 719 |
| Lehramt Gymnasium | 333 | 389 | 378 | 429 | 409 |
| Jur. Staatsprüfungen - zweist. 1. Staatsexamen | 165 | 161 | 118 | 129 | 129 |
| Promotion | 113 | 107 | 133 | 114 | 121 |
| Habilitation | 9 | 1 | 4 | 4 | 10 |



Tabelle + Graphik:
Entwicklung der Vordiplom- und Zwischenprüfungen

| | 2008 | 2009 | 2010 | 2011 | 2012 |
|--|-------|-------|-------|------|------|
| Vordiplomprüfung | 736 | 621 | 180 | 35 | 23 |
| Zwischenprüfungen (Magister + Lehramt) | 1.019 | 1.126 | 1.021 | 335 | 444 |
| Zwischenprüfungen (Jura) | 117 | 158 | 143 | 205 | 233 |

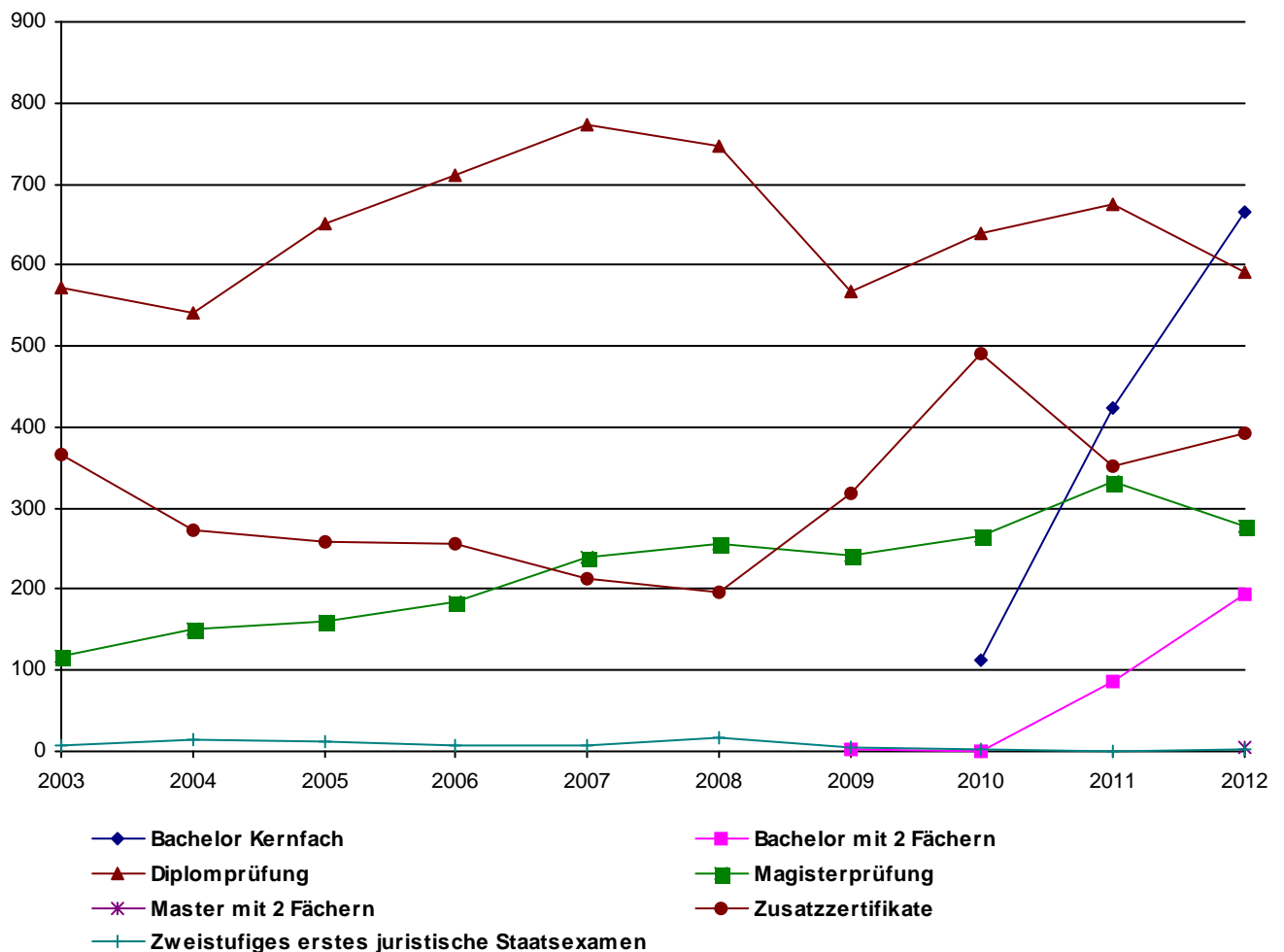

Tabelle:
Bestandene Prüfungen nach Abschlussarten und Lehreinheiten

Bachelor Kernfach

| | 2008 | 2009 | 2010 | 2011 | 2012 |
|---------------------------------|----------|----------|------------|------------|------------|
| Erziehungswissenschaft | | | | 97 | 138 |
| Psychologie | | | | 62 | 83 |
| Fachbereich I gesamt | 0 | 0 | 0 | 159 | 221 |
| Klassische Archäologie | | | | | 3 |
| Ägyptologie | | | | 2 | |
| Fachbereich III gesamt | 0 | 0 | 0 | 2 | 3 |
| BWL | | | 63 | 136 | 190 |
| Soziologie | | | 2 | 22 | 23 |
| VWL | | | 10 | 11 | 19 |
| Angewandte Mathematik | | | | | 8 |
| Wirtschaftsmathematik | | | 2 | 22 | 25 |
| Informatik | | | 3 | 2 | 18 |
| Wirtschaftsinformatik | | | | 9 | 16 |
| Fachbereich IV gesamt | 0 | 0 | 80 | 202 | 299 |
| Geographie | | | 20 | | 72 |
| Geowissenschaften | | | 12 | 61 | 71 |
| Fachbereich VI gesamt | 0 | 0 | 32 | 61 | 143 |
| Bachelor Kernfach gesamt | 0 | 0 | 112 | 424 | 666 |

Tabelle:
Bestandene Prüfungen nach Abschlussarten und Lehreinheiten

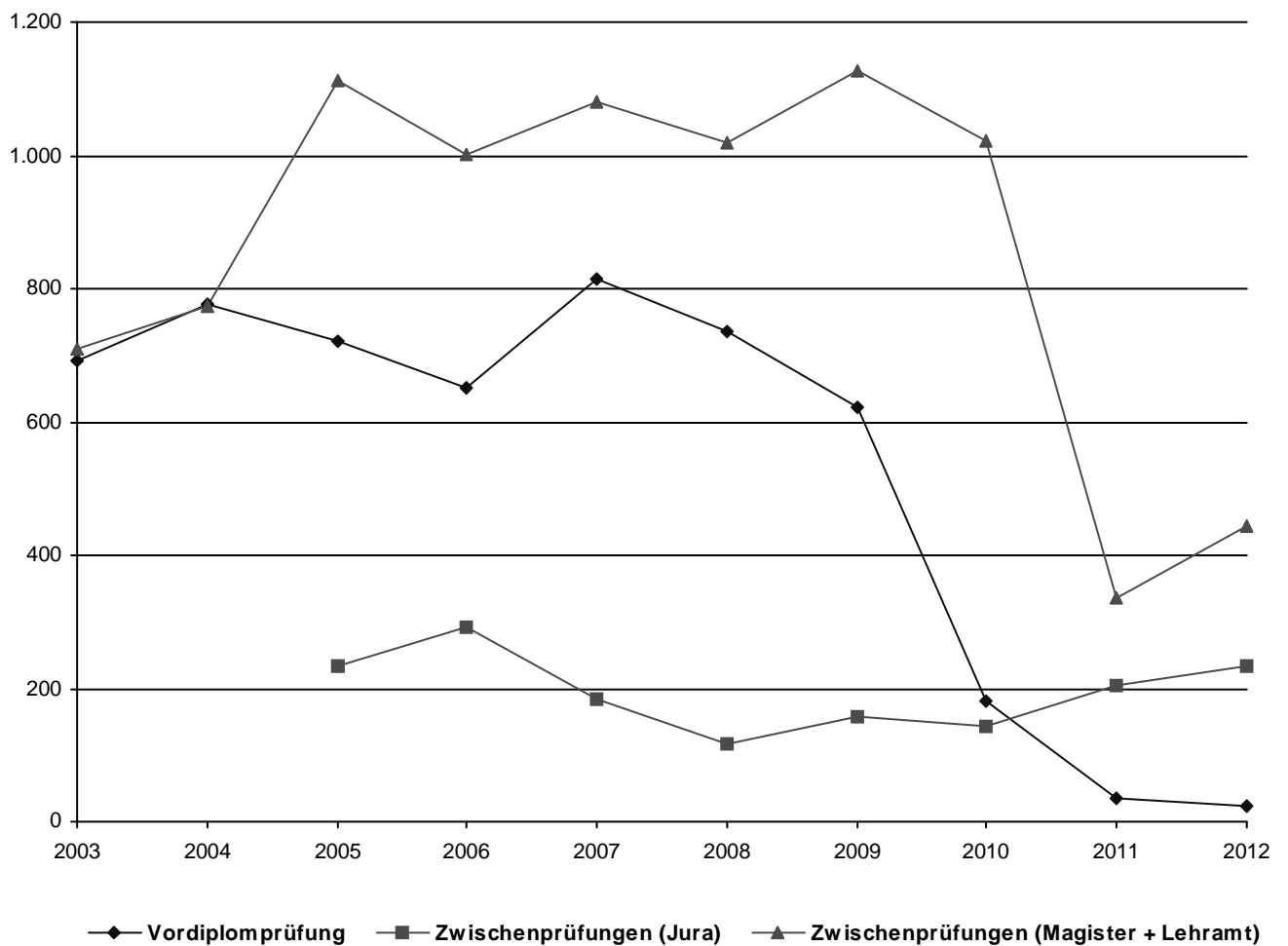
Bachelor mit 2 Fächern

| | 2008 | 2009 | 2010 | 2011 | 2012 |
|---|----------|----------|----------|-----------|------------|
| Philosophie | | | | 1 | 2 |
| Fachbereich I gesamt | 0 | 0 | 0 | 1 | 2 |
| Germanistik | | | | 16 | 17 |
| Anglistik | | | 1 | 9 | 24 |
| Romanistik | | | | 1 | 8 |
| Slavistik/Russisch | | | | 1 | 2 |
| Sinologie | | | | 2 | 6 |
| Japanologie | | 1 | | 3 | 7 |
| Computerlinguistik und Digital Humanities | | 1 | | | 2 |
| Medienwissenschaft | | | | 10 | 11 |
| Fachbereich II gesamt | 0 | 2 | 1 | 42 | 77 |
| Geschichte | | | | | 11 |
| Politikwissenschaft | | | | 31 | 69 |
| Kunstgeschichte | | | | 5 | 7 |
| Fachbereich III gesamt | 0 | 0 | 0 | 36 | 87 |
| Soziologie | | | | 7 | 27 |
| Fachbereich IV gesamt | 0 | 0 | 0 | 7 | 27 |
| Bachelor mit 2 Fächern gesamt | 0 | 2 | 1 | 86 | 193 |

Tabelle:
Bestandene Prüfungen nach Abschlussarten und Lehreinheiten

Diplomprüfung

| | 2008 | 2009 | 2010 | 2011 | 2012 |
|-------------------------------|------------|------------|------------|------------|------------|
| Pädagogik | 64 | 68 | 124 | | |
| Erziehungswissenschaft | | | | 131 | 121 |
| Psychologie | 157 | 153 | 136 | 138 | 136 |
| Fachbereich I gesamt | 221 | 221 | 260 | 269 | 257 |
| BWL | 191 | 113 | 96 | 99 | 77 |
| Soziologie | 45 | 24 | 20 | 34 | 34 |
| VWL | 61 | 45 | 60 | 54 | 45 |
| Angewandte Mathematik | 15 | 9 | 6 | 11 | 11 |
| Wirtschaftsmathematik | 22 | 22 | | 11 | 7 |
| Informatik | 17 | 26 | 14 | 22 | 24 |
| Wirtschaftsinformatik | 30 | 5 | 15 | 28 | 13 |
| Fachbereich IV gesamt | 381 | 244 | 211 | 259 | 211 |
| Geographie | | | | 90 | 66 |
| Geowissenschaften | | | | 57 | 58 |
| Geographie SR II (Phys. Geo.) | 3 | 6 | 17 | | |
| Angew. Umweltwissenschaften | 29 | 10 | 20 | | |
| Geographie SR I (Ang. Geo.) | 102 | 60 | 97 | | |
| Angew. Biogeographie | 10 | 27 | 35 | | |
| Fachbereich VI gesamt | 144 | 103 | 169 | 147 | 124 |
| Diplomprüfung gesamt | 746 | 568 | 640 | 675 | 592 |

Zusatzzertifikate

| | 2008 | 2009 | 2010 | 2011 | 2012 |
|---------------------------------------|------------|------------|------------|------------|------------|
| DaF Zusatzzertifikat | 29 | 34 | 38 | 42 | 57 |
| DaF Kurzstudium Ausländer | 2 | 2 | 2 | 2 | 1 |
| Fremdsprachl. Erwachsenenbildung | 5 | 1 | 9 | 2 | 1 |
| Medienkommunikation | | | 1 | | |
| Kath. Theologie | 13 | 21 | 25 | 31 | 49 |
| Fachspez. Fremdsprachensausb. WISO | 59 | 194 | 378 | 242 | 267 |
| Fachspez. Fremdsprachensausb. Jura | 101 | 88 | 63 | 64 | 67 |
| Süd-West-Verbund | 2 | 2 | 1 | 1 | 2 |
| Zusatzzertifikate gesamt | 211 | 342 | 517 | 384 | 444 |

Tabelle:
Bestandene Prüfungen nach Abschlussarten und Lehreinheiten

Magisterprüfung

| | 2008 | 2009 | 2010 | 2011 | 2012 |
|---|------------|------------|------------|------------|------------|
| Philosophie | 6 | 8 | 10 | 9 | 6 |
| Fachbereich I gesamt | 6 | 8 | 10 | 9 | 6 |
| Germanistik | 46 | 44 | 35 | 42 | 46 |
| Anglistik | 21 | 14 | 17 | 18 | 11 |
| Romanistik | 16 | 12 | 11 | 16 | 19 |
| Slavistik/Russisch | 3 | 2 | 1 | 2 | 4 |
| Sinologie | 3 | 10 | 7 | 19 | 13 |
| Japanologie | 8 | 12 | 14 | 15 | 10 |
| Phonetik | 7 | 8 | 3 | 9 | 18 |
| Computerlinguistik und Digital Humanities | 7 | 4 | 1 | 2 | 4 |
| Medienwissenschaft | 23 | 19 | 13 | 17 | 12 |
| Fachbereich II gesamt | 134 | 125 | 102 | 140 | 137 |
| Geschichte | 7 | 24 | 18 | 24 | 18 |
| Politikwissenschaft | 53 | 34 | 61 | 81 | 66 |
| Klassische Archäologie | 1 | 2 | 1 | 3 | |
| Ägyptologie | 2 | 2 | 1 | | 3 |
| Kunstgeschichte | 6 | 16 | 13 | 16 | 11 |
| Fachbereich III gesamt | 69 | 78 | 94 | 124 | 98 |
| BWL | 18 | 11 | 19 | 22 | 9 |
| Soziologie | 37 | 23 | 60 | 44 | 29 |
| Fachbereich IV gesamt | 55 | 34 | 79 | 66 | 38 |
| Rechtswissenschaft | 16 | 5 | 3 | 1 | 2 |
| Fachbereich V gesamt | 16 | 5 | 3 | 1 | 2 |
| Geographie | | | | 15 | 8 |
| Geographie (kein Diplom) | 10 | 7 | | | |
| Fachbereich VI gesamt | 10 | 7 | 0 | 15 | 8 |
| Magisterprüfung gesamt | 290 | 257 | 288 | 355 | 289 |

Tabelle:
Bestandene Prüfungen nach Abschlussarten und Lehreinheiten

Master Kernfach

| | 2008 | 2009 | 2010 | 2011 | 2012 |
|-------------------------------|----------|----------|----------|----------|-----------|
| Erziehungswissenschaft | | | | | 2 |
| Fachbereich I gesamt | 0 | 0 | 0 | 0 | 2 |
| Germanistik | | | | | 1 |
| Anglistik | | | | | 2 |
| Japanologie | | | | | 1 |
| Fachbereich II gesamt | 0 | 0 | 0 | 0 | 4 |
| BWL | | | | | 6 |
| Soziologie | | | | | 5 |
| VWL | | | | | 2 |
| Wirtschaftsinformatik | | | | | 1 |
| Fachbereich IV gesamt | 0 | 0 | 0 | 0 | 14 |
| Geographie | | | | | 8 |
| Geowissenschaften | | | | | 7 |
| Fachbereich VI gesamt | 0 | 0 | 0 | 0 | 15 |
| Master Kernfach gesamt | 0 | 0 | 0 | 0 | 35 |

Master mit 2 Fächern

| | 2008 | 2009 | 2010 | 2011 | 2012 |
|---|----------|----------|----------|----------|----------|
| Germanistik | | | | | 3 |
| Computerlinguistik und Digital Humanities | | | | | 1 |
| Medienwissenschaft | | | | | 1 |
| Fachbereich II gesamt | 0 | 0 | 0 | 0 | 5 |
| Master mit 2 Fächern gesamt | 0 | 0 | 0 | 0 | 5 |

Tabelle:

Bestandene Prüfungen nach Abschlussarten und Lehreinheiten

Staatsexamen und Lehramt (BEd, MEd)

| | 2008 | 2009 | 2010 | 2011 | 2012 |
|---|------------|------------|------------|--------------|--------------|
| Bildungswissenschaften | | | | 136 | 241 |
| Philosophie | 3 | 6 | 3 | 21 | 30 |
| Fachbereich I gesamt | 3 | 6 | 3 | 157 | 271 |
| Germanistik | 96 | 117 | 89 | 161 | 198 |
| Anglistik | 77 | 96 | 87 | 129 | 163 |
| Romanistik | 41 | 56 | 48 | 78 | 68 |
| Klassische Philologie | 12 | 7 | 8 | 25 | 34 |
| Slavistik/Russisch | | | | 4 | |
| Slavische Philologie | | | | | 1 |
| Fachbereich II gesamt | 226 | 276 | 232 | 397 | 464 |
| Geschichte | 41 | 56 | 53 | 89 | 132 |
| Politikwissenschaft | 38 | 39 | 45 | 54 | 70 |
| Fachbereich III gesamt | 79 | 95 | 98 | 143 | 202 |
| Mathematik (LA) | 11 | 16 | 21 | 35 | 41 |
| Informatik | | | | 1 | 5 |
| Fachbereich IV gesamt | 11 | 16 | 21 | 36 | 46 |
| Rechtswissenschaft | 165 | 161 | 118 | 129 | 129 |
| Fachbereich V gesamt | 165 | 161 | 118 | 129 | 129 |
| Geographie | | | | 97 | 104 |
| Geowissenschaften | | | | 40 | 62 |
| Geographie (kein Diplom) | 41 | 44 | 58 | | |
| Fachbereich VI gesamt | 41 | 44 | 58 | 137 | 166 |
| Kath. Theologie | 13 | 21 | 25 | 31 | 49 |
| Süd-West-Verbund | 2 | 2 | 1 | 1 | 2 |
| sonst. Studienangebot gesamt | 15 | 23 | 26 | 32 | 51 |
| Staatsexamen und Lehramt (BEd, MEd) gesamt | 540 | 621 | 556 | 1.031 | 1.329 |

Tabelle:
Bestandene Prüfungen nach Abschlussarten und Lehreinheiten

Promotion

| | 2008 | 2009 | 2010 | 2011 | 2012 |
|---|------------|------------|------------|------------|------------|
| Erziehungswissenschaft | 2 | | | | |
| Philosophie | 2 | 2 | | | 4 |
| Psychologie | 18 | 15 | 17 | 14 | 14 |
| Fachbereich I gesamt | 22 | 17 | 17 | 14 | 18 |
| Germanistik | 6 | 2 | 5 | 6 | 6 |
| Anglistik | 6 | | 1 | 1 | 5 |
| Romanistik | 2 | 1 | | 1 | 3 |
| Klassische Philologie | | | 3 | | |
| Slavistik/Russisch | | | | | 1 |
| Sinologie | | 1 | | 1 | 1 |
| Japanologie | | 2 | 1 | | 2 |
| Phonetik | | 2 | | 1 | 1 |
| Computerlinguistik und Digital Humanities | | 2 | | | |
| Medienwissenschaft | 2 | 3 | | 1 | 2 |
| Fachbereich II gesamt | 16 | 13 | 10 | 11 | 21 |
| Geschichte | 7 | 4 | 12 | 11 | 9 |
| Politikwissenschaft | 3 | | 8 | 4 | 4 |
| Klassische Archäologie | 1 | 1 | | | 1 |
| Kunstgeschichte | 5 | 1 | 1 | | 2 |
| Fachbereich III gesamt | 16 | 6 | 21 | 15 | 16 |
| BWL | 10 | 12 | 17 | 4 | 10 |
| Soziologie | 1 | 4 | 6 | 4 | 1 |
| VWL | 6 | 2 | 5 | 4 | 6 |
| Angewandte Mathematik | 4 | 3 | 3 | 6 | 3 |
| Informatik | | 4 | 7 | 4 | 2 |
| Wirtschaftsinformatik | 2 | 3 | 1 | 2 | |
| Fachbereich IV gesamt | 23 | 28 | 39 | 24 | 22 |
| Rechtswissenschaft | 32 | 32 | 30 | 38 | 25 |
| Fachbereich V gesamt | 32 | 32 | 30 | 38 | 25 |
| Geowissenschaften | | | | 12 | 19 |
| Geowissenschaften (Promotion) | 4 | 11 | 16 | | |
| Fachbereich VI gesamt | 4 | 11 | 16 | 12 | 19 |
| Promotion gesamt | 113 | 107 | 133 | 114 | 121 |

Tabelle:
Bestandene Prüfungen nach Abschlussarten und Lehreinheiten

Habilitation

| | 2008 | 2009 | 2010 | 2011 | 2012 |
|-------------------------------|----------|----------|----------|----------|-----------|
| Pädagogik | 1 | | 1 | | |
| Philosophie | | | | 2 | 1 |
| Psychologie | | | | | 2 |
| Fachbereich I gesamt | 1 | 0 | 1 | 2 | 3 |
| Germanistik | 1 | | | | 1 |
| Romanistik | | | | | 1 |
| Klassische Philologie | 1 | | | | |
| Slavistik/Russisch | | | 1 | | |
| Japanologie | | 1 | | | |
| Fachbereich II gesamt | 2 | 1 | 1 | 0 | 2 |
| Geschichte | 3 | | | | 1 |
| Fachbereich III gesamt | 3 | 0 | 0 | 0 | 1 |
| BWL | | | | | 1 |
| VWL | 1 | | | | |
| Mathematik | 1 | | 1 | | 1 |
| Informatik | | | | | 2 |
| Wirtschaftsinformatik | | | 1 | | |
| Fachbereich IV gesamt | 2 | 0 | 2 | 0 | 4 |
| Geowissenschaften | | | | 2 | |
| Geowissenschaften (Promotion) | 1 | | | | |
| Fachbereich VI gesamt | 1 | 0 | 0 | 2 | 0 |
| Habilitation gesamt | 9 | 1 | 4 | 4 | 10 |

Tabelle:
Studiendauer nach Lehreinheiten und Abschlussarten
(Studiendauer in Fachsemestern, arithmetisches Mittel)

| | | 2008 | 2009 | 2010 | 2011 | 2012 |
|---|-------|------|------|------|------|------|
| Fachbereich I | | | | | | |
| Erziehungswissenschaft | MA | | | | | 5,0 |
| Erziehungswissenschaft | BA | | | | 6,1 | 6,8 |
| Philosophie | BA LA | | | | 6,0 | 6,1 |
| Philosophie | BA 2F | | | | 6,0 | 6,5 |
| Psychologie | BA | | | | 6,0 | 6,8 |
| Fachbereich II | | | | | | |
| Germanistik | BA LA | | | | 6,0 | 6,5 |
| Germanistik | BA 2F | | | | 6,1 | 6,9 |
| Germanistik | MA 2F | | | | | 5,3 |
| Germanistik | MA | | | | | 4,0 |
| Anglistik | BA LA | | | | 6,1 | 6,4 |
| Anglistik | BA 2F | | | 7,0 | 6,4 | 6,4 |
| Anglistik | MA | | | | | 3,5 |
| Romanistik | BA LA | | | | 6,0 | 6,2 |
| Romanistik | BA 2F | | | | 6,0 | 7,1 |
| Klassische Philologie | BA LA | | | | 6,0 | 6,4 |
| Slavistik/Russisch | BA 2F | | | | 5,0 | 7,5 |
| Sinologie | BA 2F | | | | 6,0 | 6,7 |
| Japanologie | BA 2F | | 6,0 | | 6,3 | 6,9 |
| Japanologie | MA | | | | | 4,0 |
| Computerlinguistik und Digital Humanities | BA 2F | | 6,0 | | | 6,5 |
| Computerlinguistik und Digital Humanities | MA 2F | | | | | 4,0 |
| Medienwissenschaft | BA 2F | | | | 6,0 | 6,7 |
| Medienwissenschaft | MA 2F | | | | | 5,0 |
| Fachbereich III | | | | | | |
| Geschichte | BA LA | | | | 6,0 | 6,3 |
| Geschichte | BA 2F | | | | | 6,7 |
| Politikwissenschaft | BA LA | | | | 6,0 | 6,8 |
| Politikwissenschaft | BA 2F | | | | 5,8 | 6,8 |
| Klassische Archäologie | BA | | | | | 7,0 |
| Ägyptologie | BA | | | | 6,0 | |
| Kunstgeschichte | BA 2F | | | | 6,2 | 6,3 |
| Fachbereich IV | | | | | | |
| BWL | BA | | | 5,9 | 6,3 | 6,8 |
| BWL | MA | | | | | 4,0 |
| Soziologie | BA 2F | | | | 6,7 | 7,1 |
| Soziologie | BA | | | 6,0 | 6,9 | 7,6 |
| Soziologie | MA | | | | | 4,0 |
| VWL | BA | | | 5,8 | 7,0 | 7,6 |
| VWL | MA | | | | | 3,5 |
| Mathematik (LA) | BA LA | | | | 6,0 | 6,3 |
| Angewandte Mathematik | BA | | | | | 6,8 |
| Wirtschaftsmathematik | BA | | | 5,5 | 7,0 | 7,5 |
| Informatik | BA LA | | | | 6,0 | 6,0 |
| Informatik | BA | | | 6,0 | 7,0 | 7,3 |
| Wirtschaftsinformatik | BA | | | | 7,1 | 7,7 |
| Wirtschaftsinformatik | MA | | | | | 7,0 |

Tabelle:
Studiendauer nach Lehreinheiten und Abschlussarten
(Studiendauer in Fachsemestern, arithmetisches Mittel)

| | | 2008 | 2009 | 2010 | 2011 | 2012 |
|------------------------------|--------|------|------|------|------|------|
| Fachbereich V | | | | | | |
| Rechtswissenschaft | j. Ex. | 10,1 | 9,7 | 10,2 | 10,1 | |
| Fachbereich VI | | | | | | |
| Geographie | BA LA | | | | 6,0 | 6,1 |
| Geographie | BA | | | 6,0 | | 7,0 |
| Geographie | MA | | | | | 4,5 |
| Geowissenschaften | BA LA | | | | 6,1 | 6,3 |
| Geowissenschaften | BA | | | 6,1 | 6,5 | 7,3 |
| Geowissenschaften | MA | | | | | 4,8 |
| sonst. Studienangebot | | | | | | |
| Kath. Theologie | BA LA | | | | 6,0 | 6,8 |
| Lehramt Realschule | | 9,3 | 9,5 | 10,1 | 10,1 | 10,0 |
| Lehramt Gymnasium | | 11,1 | 11,6 | 11,3 | 11,3 | 11,2 |

Graphik + Tabellen:
Entwicklung der Personalstellen (Soll) nach Lehreinheiten, Fachbereichen und zentralen Einrichtungen

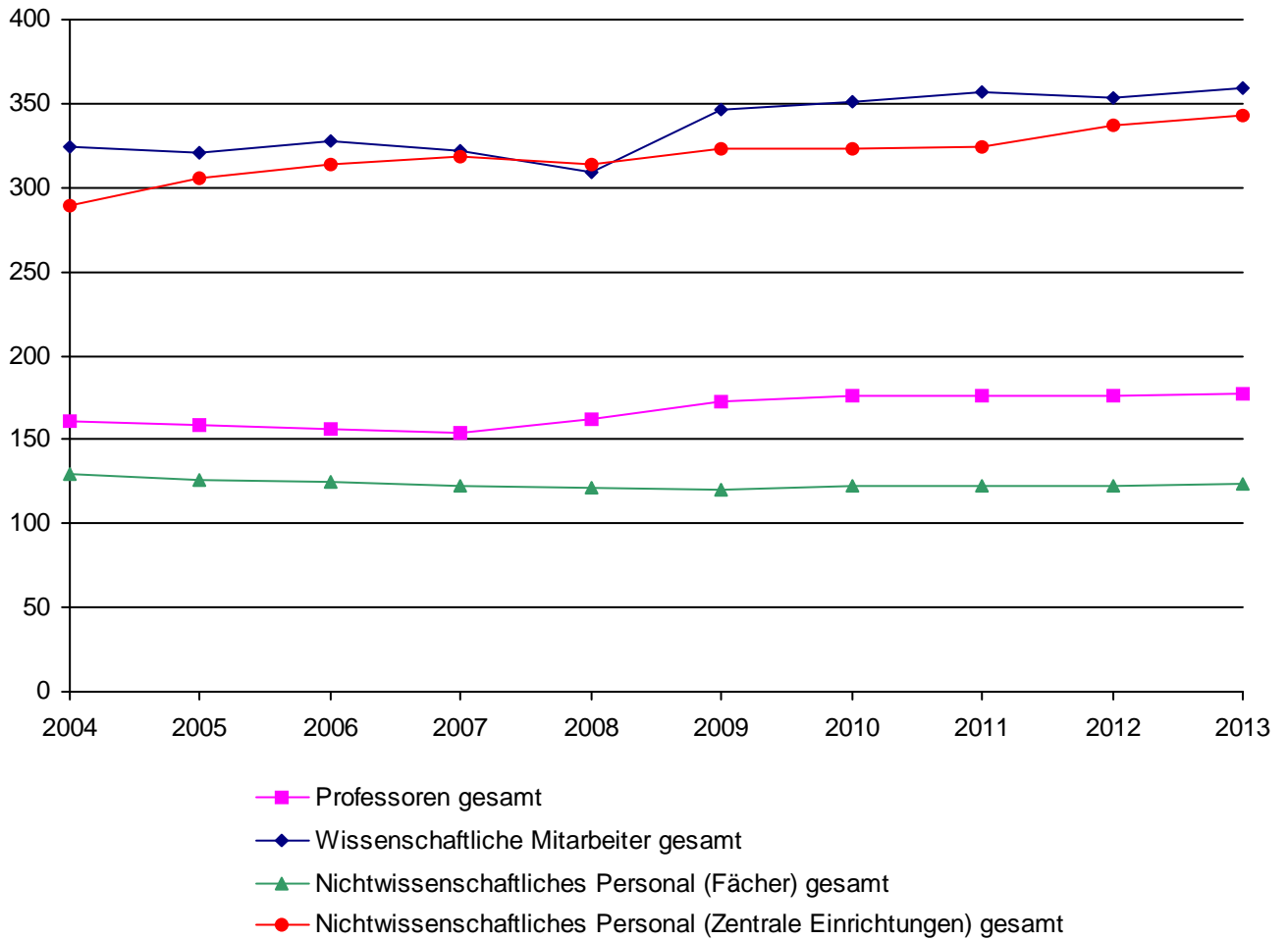

Zusammenfassung:

| | 2009 | 2010 | 2011 | 2012 | 2013 |
|---|---------------|---------------|---------------|---------------|-----------------|
| Professoren | 172,50 | 176,50 | 176,50 | 176,50 | 177,50 |
| Wissenschaftliche Mitarbeiter | 345,85 | 351,35 | 356,35 | 353,35 | 359,30 |
| Nichtwissenschaftliches Personal (Zentrale Einrichtungen) | 323,50 | 322,56 | 324,50 | 336,75 | 343,37 |
| Nichtwissenschaftliches Personal (Fächer) | 119,75 | 122,50 | 122,75 | 123,00 | 123,92 |
| Gesamt | 961,60 | 972,91 | 980,10 | 989,60 | 1.004,09 |

**Graphik + Tabellen:
Entwicklung der Personalstellen (Soll) nach Lehreinheiten, Fachbereichen und
zentralen Einrichtungen
Professoren**

| | 2009 | 2010 | 2011 | 2012 | 2013 |
|---|---------------|---------------|---------------|---------------|---------------|
| Pädagogik | 7,00 | 8,00 | 8,00 | | |
| Erziehungswissenschaft | | | | 5,00 | 5,00 |
| Bildungswissenschaften | | | | 3,00 | 3,00 |
| Philosophie | 3,00 | 3,00 | 3,00 | 4,00 | 4,00 |
| Psychologie | 15,00 | 15,00 | 15,00 | 14,00 | 14,00 |
| Psychobiologie (Forschungsinstitut) | 2,00 | 2,00 | 2,00 | 2,00 | 2,00 |
| Fachbereich I gesamt | 27,00 | 28,00 | 28,00 | 28,00 | 28,00 |
| Germanistik | 11,00 | 10,00 | 10,00 | 10,00 | 11,00 |
| Anglistik | 7,00 | 6,00 | 6,00 | 6,00 | 6,00 |
| Romanistik | 5,00 | 5,00 | 5,00 | 5,00 | 5,00 |
| Klassische Philologie | 2,00 | 2,00 | 2,00 | 2,00 | 2,00 |
| Slavistik/Russisch | 2,00 | 2,00 | 2,00 | 2,00 | 2,00 |
| Sinologie | 2,00 | 2,00 | 2,00 | 3,00 | 3,00 |
| Japanologie | 3,00 | 4,00 | 4,00 | 3,00 | 3,00 |
| Phonetik | 1,00 | 1,00 | 1,00 | 1,00 | 1,00 |
| Computerlinguistik und Digital Humanities | 1,00 | 1,00 | 1,00 | 1,00 | 2,00 |
| Medienwissenschaft | 3,00 | 3,00 | 3,00 | 3,00 | 3,00 |
| Fachbereich II gesamt | 37,00 | 36,00 | 36,00 | 36,00 | 38,00 |
| Geschichte | 9,00 | 9,00 | 10,00 | 10,00 | 10,00 |
| Politikwissenschaft | 7,00 | 7,00 | 7,00 | 7,00 | 7,00 |
| Klassische Archäologie | 2,00 | 2,00 | 2,00 | 2,00 | 2,00 |
| Ägyptologie | 1,00 | 1,00 | 1,00 | 1,00 | 1,00 |
| Kunstgeschichte | 4,00 | 5,00 | 4,00 | 4,00 | 3,00 |
| Papyrologie | 1,00 | 1,00 | 1,00 | 1,00 | 1,00 |
| Fachbereich III gesamt | 24,00 | 25,00 | 25,00 | 25,00 | 24,00 |
| BWL | 10,00 | 10,00 | 10,00 | 10,00 | 10,00 |
| Soziologie | 8,00 | 8,00 | 8,00 | 9,00 | 9,00 |
| VWL | 8,00 | 8,00 | 8,00 | 8,00 | 8,00 |
| Mathematik | 10,00 | 10,00 | 10,00 | 10,00 | 10,00 |
| Informatik | 6,00 | 6,00 | 6,00 | 6,00 | 6,00 |
| Wirtschaftsinformatik | 2,50 | 2,50 | 2,50 | 2,50 | 2,50 |
| Fachbereich IV gesamt | 44,50 | 44,50 | 44,50 | 45,50 | 45,50 |
| Rechtswissenschaft | 18,00 | 18,00 | 18,00 | 18,00 | 18,00 |
| Fachbereich V gesamt | 18,00 | 18,00 | 18,00 | 18,00 | 18,00 |
| Geographie | 8,00 | 10,00 | 10,00 | 10,00 | 10,00 |
| Geowissenschaften | 13,00 | 14,00 | 14,00 | 14,00 | 14,00 |
| Fachbereich VI gesamt | 21,00 | 24,00 | 24,00 | 24,00 | 24,00 |
| Reserve gesamt | 1,00 | 1,00 | 1,00 | 0,00 | 0,00 |
| Gesamt | 172,50 | 176,50 | 176,50 | 176,50 | 177,50 |

**Graphik + Tabellen:
Entwicklung der Personalstellen (Soll) nach Lehreinheiten, Fachbereichen und
zentralen Einrichtungen
Wissenschaftliche Mitarbeiter**

| | 2009 | 2010 | 2011 | 2012 | 2013 |
|---|---------------|---------------|---------------|---------------|---------------|
| Fachbereich I allgemein | 1,00 | 1,00 | 1,00 | 1,00 | 1,00 |
| Pädagogik | 13,25 | 15,25 | 15,50 | | |
| Erziehungswissenschaft | | | | 10,50 | 14,00 |
| Bildungswissenschaften | | | | 7,75 | 5,50 |
| Philosophie | 6,00 | 6,00 | 6,00 | 6,00 | 6,00 |
| Psychologie | 32,50 | 31,00 | 32,00 | 31,00 | 32,00 |
| Psychobiologie (Forschungsinstitut) | 2,00 | 2,00 | 1,00 | 1,00 | 2,50 |
| Fachbereich I gesamt | 54,75 | 55,25 | 55,50 | 57,25 | 61,00 |
| Fachbereich II allgemein | 1,00 | 2,00 | 2,50 | 2,50 | 2,50 |
| Germanistik | 18,50 | 21,50 | 23,00 | 20,00 | 22,00 |
| Anglistik | 11,50 | 12,50 | 13,00 | 14,50 | 14,50 |
| Romanistik | 14,50 | 14,50 | 14,50 | 14,50 | 14,50 |
| Klassische Philologie | 2,00 | 2,00 | 2,00 | 2,00 | 2,00 |
| Slavistik/Russisch | 2,50 | 2,50 | 2,50 | 2,50 | 2,50 |
| Sinologie | 5,50 | 5,50 | 5,50 | 4,50 | 4,50 |
| Japanologie | 4,00 | 3,00 | 3,00 | 4,00 | 4,00 |
| Phonetik | 2,00 | 2,00 | 2,00 | 2,00 | 2,00 |
| Computerlinguistik und Digital Humanities | 3,00 | 3,00 | 3,00 | 3,00 | 4,00 |
| Medienwissenschaft | 6,00 | 4,50 | 5,00 | 4,00 | 4,00 |
| Fachbereich II gesamt | 70,50 | 73,00 | 76,00 | 73,50 | 76,50 |
| Fachbereich III allgemein | 1,00 | 1,00 | 1,00 | 1,00 | 1,00 |
| Geschichte | 15,00 | 15,00 | 15,00 | 15,50 | 16,50 |
| Politikwissenschaft | 8,00 | 8,00 | 8,50 | 9,00 | 9,00 |
| Klassische Archäologie | 2,00 | 2,00 | 2,00 | 2,00 | 2,00 |
| Ägyptologie | 1,00 | 1,00 | 1,00 | 1,00 | 1,00 |
| Kunstgeschichte | 3,50 | 2,50 | 3,50 | 3,50 | 3,50 |
| Fachbereich III gesamt | 30,50 | 29,50 | 31,00 | 32,00 | 33,00 |
| Fachbereich IV allgemein | 1,00 | 1,00 | 1,00 | 1,00 | 1,00 |
| BWL | 26,00 | 26,50 | 25,50 | 25,50 | 23,50 |
| Soziologie | 12,00 | 11,00 | 11,50 | 10,50 | 10,00 |
| VWL | 14,00 | 13,50 | 15,00 | 16,00 | 16,00 |
| Mathematik | 11,75 | 12,50 | 14,00 | 15,00 | 14,50 |
| Informatik | 12,50 | 13,00 | 13,00 | 13,00 | 14,00 |
| Wirtschaftsinformatik | 4,50 | 4,50 | 5,00 | 4,75 | 4,75 |
| Fachbereich IV gesamt | 81,75 | 82,00 | 85,00 | 85,75 | 83,75 |
| Fachbereich V allgemein | 4,00 | 4,00 | 4,00 | 4,00 | 4,00 |
| Rechtswissenschaft | 27,25 | 28,50 | 28,00 | 28,00 | 28,00 |
| Fachbereich V gesamt | 31,25 | 32,50 | 32,00 | 32,00 | 32,00 |
| Fachbereich VI allgemein | 1,00 | 1,00 | 1,00 | 1,00 | 1,00 |
| Geographie | 14,75 | 13,00 | 12,25 | 11,25 | 11,25 |
| Geowissenschaften | 25,60 | 28,60 | 30,10 | 31,60 | 31,80 |
| Fachbereich VI gesamt | 41,35 | 42,60 | 43,35 | 43,85 | 44,05 |
| Institute gesamt | 33,25 | 34,50 | 33,00 | 29,00 | 29,00 |
| Reserve gesamt | 2,50 | 2,00 | 0,50 | 0,00 | 0,00 |
| Gesamt | 345,85 | 351,35 | 356,35 | 353,35 | 359,30 |

**Graphik + Tabellen:
Entwicklung der Personalstellen (Soll) nach Lehreinheiten, Fachbereichen und
zentralen Einrichtungen
Nichtwissenschaftliches Personal**

| | 2009 | 2010 | 2011 | 2012 | 2013 |
|---|---------------|---------------|---------------|---------------|---------------|
| Fachbereich I allgemein | 1,50 | 1,50 | 1,50 | 1,50 | 1,50 |
| Pädagogik | 4,50 | 5,00 | 5,00 | | |
| Erziehungswissenschaft | | | | 3,00 | 3,75 |
| Bildungswissenschaften | | | | 2,00 | 1,50 |
| Philosophie | 1,50 | 1,50 | 1,50 | 1,50 | 1,50 |
| Psychologie | 15,00 | 15,00 | 16,00 | 16,00 | 16,00 |
| Psychobiologie (Forschungsinstitut) | 1,75 | 1,75 | 1,25 | 1,50 | 1,25 |
| Fachbereich I gesamt | 24,25 | 24,75 | 25,25 | 25,50 | 25,50 |
| Fachbereich II allgemein | 2,00 | 2,00 | 2,00 | 2,00 | 2,00 |
| Germanistik | 4,50 | 4,75 | 5,25 | 5,25 | 6,42 |
| Anglistik | 3,00 | 3,00 | 3,00 | 3,00 | 3,00 |
| Romanistik | 2,50 | 2,50 | 2,50 | 2,50 | 2,50 |
| Klassische Philologie | 1,00 | 1,00 | 1,00 | 1,00 | 1,00 |
| Slavistik/Russisch | 1,00 | 1,00 | 1,00 | 1,00 | 1,00 |
| Sinologie | 1,00 | 1,00 | 1,00 | 1,00 | 1,00 |
| Japanologie | 1,00 | 1,00 | 1,00 | 1,00 | 1,00 |
| Phonetik | | 0,50 | 0,50 | 0,50 | 0,50 |
| Computerlinguistik und Digital Humanities | 1,00 | 0,50 | 0,50 | 0,50 | 0,50 |
| Medienwissenschaft | 1,50 | 2,00 | 2,00 | 1,50 | 1,50 |
| Fachbereich II gesamt | 18,50 | 19,25 | 19,75 | 19,25 | 20,42 |
| Fachbereich III allgemein | 1,00 | 1,00 | 1,00 | 1,00 | 1,00 |
| Geschichte | 4,00 | 4,00 | 4,00 | 4,50 | 4,50 |
| Politikwissenschaft | 2,75 | 2,75 | 2,75 | 2,75 | 2,75 |
| Klassische Archäologie | 2,00 | 2,00 | 2,00 | 2,00 | 2,00 |
| Ägyptologie | 0,50 | 0,50 | 0,50 | 0,50 | 0,50 |
| Kunstgeschichte | 2,00 | 2,00 | 2,00 | 2,00 | 2,00 |
| Papyrologie | 0,50 | 0,50 | 0,50 | 0,50 | 0,50 |
| Fachbereich III gesamt | 12,75 | 12,75 | 12,75 | 13,25 | 13,25 |
| Fachbereich IV allgemein | 1,50 | 1,50 | 1,50 | 1,50 | 1,50 |
| BWL | 5,75 | 5,75 | 6,00 | 5,50 | 5,25 |
| Soziologie | 4,50 | 4,50 | 4,50 | 4,50 | 4,50 |
| VWL | 4,00 | 4,50 | 4,50 | 4,50 | 4,50 |
| Mathematik | 4,50 | 4,50 | 4,50 | 4,50 | 4,50 |
| Informatik | 3,00 | 3,00 | 3,00 | 3,00 | 3,00 |
| Wirtschaftsinformatik | 1,50 | 1,50 | 1,00 | 1,00 | 1,00 |
| Fachbereich IV gesamt | 24,75 | 25,25 | 25,00 | 24,50 | 24,25 |
| Fachbereich V allgemein | 3,25 | 3,25 | 3,25 | 3,25 | 3,25 |
| Rechtswissenschaft | 11,25 | 11,25 | 10,75 | 10,75 | 10,75 |
| Fachbereich V gesamt | 14,50 | 14,50 | 14,00 | 14,00 | 14,00 |
| Fachbereich VI allgemein | 2,00 | 2,00 | 2,00 | 2,00 | 2,00 |
| Geographie | 6,00 | 6,00 | 6,00 | 6,00 | 6,00 |
| Geowissenschaften | 17,00 | 18,00 | 18,00 | 18,50 | 18,50 |
| Fachbereich VI gesamt | 25,00 | 26,00 | 26,00 | 26,50 | 26,50 |
| Institute gesamt | 12,00 | 11,00 | 11,00 | 11,00 | 10,50 |
| Reserve gesamt | 3,00 | 3,50 | 2,50 | 2,50 | 2,00 |
| Universitätsbibliothek | 93,50 | 93,00 | 92,00 | 92,00 | 92,00 |
| Universitätsrechenzentrum | 23,50 | 23,50 | 24,25 | 25,25 | 24,50 |
| Universitätsverwaltung | 186,00 | 186,06 | 189,25 | 194,50 | 203,12 |
| Zentrale betriebl. Einrichtungen | | | | 6,00 | 6,00 |
| Sonstige Universitätsbereiche | 5,50 | 5,50 | 5,50 | 5,50 | 5,25 |
| Verw., Zentr. Ber. gesamt | 308,50 | 308,06 | 311,00 | 323,25 | 330,87 |
| Gesamt | 443,25 | 445,06 | 447,25 | 459,75 | 467,29 |

Tabelle:

Personal (Stellen-Soll) nach Lehreinheiten, Fachbereichen und zentralen Einrichtungen
(zum 01.01.)

| | Professoren | | Junior-Prof. | Wissenschaftliche Mitarbeiter (incl. Lehrkräfte für besondere) | | | | Nichtwiss. Mitarbeiter | Summe Stellen |
|---|---------------|--------------|---------------|---|---------------|---------------|--------------|------------------------|-----------------|
| | C4/ W 3 | C3/W2 | W 1 | A13/A16 | WissMa | LfbA | sonst. | | |
| Fachbereich I allgemein | | | | | | | 1,00 | 1,50 | 2,50 |
| Erziehungswissenschaft | 3,00 | 1,00 | 1,00 | 7,00 | 5,00 | 2,00 | | 3,75 | 22,75 |
| Bildungswissenschaften | | 3,00 | | 1,00 | 3,50 | 1,00 | | 1,50 | 10,00 |
| Philosophie | 1,00 | 2,00 | 1,00 | 2,00 | 4,00 | | | 1,50 | 11,50 |
| Psychologie | 7,00 | 6,00 | 1,00 | 14,00 | 18,00 | | | 16,00 | 62,00 |
| Psychobiologie (Forschungsinstitut) | | 2,00 | | | 2,50 | | | 1,25 | 5,75 |
| Fachbereich I gesamt | 11,00 | 14,00 | 3,00 | 24,00 | 33,00 | 3,00 | 1,00 | 25,50 | 114,50 |
| Fachbereich II allgemein | | | | | | | 2,50 | 2,00 | 4,50 |
| Germanistik | 5,00 | 5,00 | 1,00 | 6,00 | 12,00 | 4,00 | | 6,42 | 39,42 |
| Anglistik | 4,00 | 2,00 | | 3,00 | 3,00 | 8,50 | | 3,00 | 23,50 |
| Romanistik | 3,00 | 2,00 | | 1,00 | 4,50 | 9,00 | | 2,50 | 22,00 |
| Klassische Philologie | 1,00 | 1,00 | | | 0,25 | 1,75 | | 1,00 | 5,00 |
| Slavistik/Russisch | 1,00 | 1,00 | | | | 2,50 | | 1,00 | 5,50 |
| Sinologie | 1,00 | 1,00 | 1,00 | | 2,50 | 2,00 | | 1,00 | 8,50 |
| Japanologie | 1,00 | 1,00 | 1,00 | | 1,00 | 3,00 | | 1,00 | 8,00 |
| Phonetik | | 1,00 | | 1,00 | 1,00 | | | 0,50 | 3,50 |
| Computerlinguistik und Digital Humanities | | 2,00 | | 1,00 | 2,33 | 0,67 | | 0,50 | 6,50 |
| Medienwissenschaft | 3,00 | | | 1,00 | 3,00 | | | 1,50 | 8,50 |
| Fachbereich II gesamt | 19,00 | 16,00 | 3,00 | 13,00 | 29,58 | 31,42 | 2,50 | 20,42 | 134,92 |
| Fachbereich III allgemein | | | | | | | 1,00 | 1,00 | 2,00 |
| Geschichte | 7,00 | 2,00 | 1,00 | 7,00 | 7,50 | 2,00 | | 4,50 | 31,00 |
| Politikwissenschaft | 3,00 | 3,00 | 1,00 | 3,00 | 4,00 | 2,00 | | 2,75 | 18,75 |
| Klassische Archäologie | 1,00 | 1,00 | | 1,00 | 1,00 | | | 2,00 | 6,00 |
| Ägyptologie | 1,00 | | | | 1,00 | | | 0,50 | 2,50 |
| Kunstgeschichte | 1,00 | 2,00 | | 1,00 | 2,50 | | | 2,00 | 8,50 |
| Papyrologie | | 1,00 | | | | | | 0,50 | 1,50 |
| Fachbereich III gesamt | 13,00 | 9,00 | 2,00 | 12,00 | 16,00 | 4,00 | 1,00 | 13,25 | 70,25 |
| Fachbereich IV allgemein | | | | | | | 1,00 | 1,50 | 2,50 |
| BWL | 10,00 | | | 3,00 | 20,50 | | | 5,25 | 38,75 |
| Soziologie | 5,00 | 3,00 | 1,00 | 5,00 | 5,00 | | | 4,50 | 23,50 |
| WWL | 7,00 | 1,00 | | 5,00 | 11,00 | | | 4,50 | 28,50 |
| Mathematik | 6,00 | 3,00 | 1,00 | 5,67 | 8,00 | 0,83 | | 4,50 | 29,00 |
| Informatik | 4,00 | 2,00 | | 4,00 | 9,50 | 0,50 | | 3,00 | 23,00 |
| Wirtschaftsinformatik | 2,50 | | | 1,00 | 3,75 | | | 1,00 | 8,25 |
| Fachbereich IV gesamt | 34,50 | 9,00 | 2,00 | 23,67 | 57,75 | 1,33 | 1,00 | 24,25 | 153,50 |
| Fachbereich V allgemein | | | | | | | 4,00 | 3,25 | 7,25 |
| Rechtswissenschaft | 18,00 | | | 9,00 | 19,00 | | | 10,75 | 56,75 |
| Fachbereich V gesamt | 18,00 | 0,00 | 0,00 | 9,00 | 19,00 | 0,00 | 4,00 | 14,00 | 64,00 |
| Fachbereich VI allgemein | | | | | | | 1,00 | 2,00 | 3,00 |
| Geographie | 3,00 | 5,00 | 2,00 | 4,67 | 5,25 | 1,33 | | 6,00 | 27,25 |
| Geowissenschaften | 6,00 | 7,00 | 1,00 | 6,00 | 23,30 | 2,50 | | 18,50 | 64,30 |
| Fachbereich VI gesamt | 9,00 | 12,00 | 3,00 | 10,67 | 28,55 | 3,83 | 1,00 | 26,50 | 94,55 |
| Institute gesamt | 0,00 | 0,00 | 0,00 | 2,00 | 27,00 | 0,00 | 0,00 | 10,50 | 39,50 |
| Reserve gesamt | 0,00 | 0,00 | 0,00 | 0,00 | 0,00 | 0,00 | 0,00 | 2,00 | 2,00 |
| Universitätsbibliothek | | | | | | | | 92,00 | 92,00 |
| Universitätsrechenzentrum | | | | | | | | 24,50 | 24,50 |
| Universitätsverwaltung | | | | | | | | 203,12 | 203,12 |
| Zentrale betriebl. Einrichtungen | | | | | | | | 6,00 | 6,00 |
| Sonstige Universitätsbereiche | | | | | | | | 5,25 | 5,25 |
| Verw., Zentr. Ber. gesamt | 0,00 | 0,00 | 0,00 | 0,00 | 0,00 | 0,00 | 0,00 | 330,87 | 330,87 |
| Gesamt | 104,50 | 60,00 | 13,00 | 94,33 | 210,88 | 43,58 | 10,50 | 467,29 | 1.004,09 |
| darin enthaltene Lehrkräfte | | | 177,50 | | | 319,80 | | | 497,30 |

Tabelle:

Personal (Stellen-Ist) nach Lehreinheiten, Fachbereichen und zentralen Einrichtungen und Besetzungsgrad je Vergütungsbereich (zum 01.01.)

| | Professoren | | Junior-Prof. | Wissenschaftliche Mitarbeiter (incl. Lehrkräfte für besondere Aufgaben) | | | | Nichtwiss. Mitarbeiter | Summe Stellen |
|---|--------------|---------------|--------------|--|---------------|---------------|--------------|------------------------|---------------|
| | C4/W 3 | C3/W2 | W 1 | A13/A16 | WissMa | LfBA | sonst. | | |
| Fachbereich I allgemein | | | | | | | 1,00 | 1,50 | 2,50 |
| Erziehungswissenschaft | 2,00 | 2,00 | | 2,00 | 8,00 | 2,00 | | 3,25 | 19,25 |
| Bildungswissenschaften | | 3,00 | | 2,50 | 3,00 | 1,00 | | 1,50 | 11,00 |
| Philosophie | 1,00 | 2,00 | 1,00 | 1,00 | 4,50 | | | 1,00 | 10,50 |
| Psychologie | 7,00 | 5,00 | 1,00 | 3,00 | 28,16 | | | 12,50 | 56,66 |
| Psychobiologie (Forschungsinstitut) | | 3,00 | | | 2,10 | | | 1,25 | 6,35 |
| Fachbereich I gesamt | 10,00 | 15,00 | 2,00 | 8,50 | 45,76 | 3,00 | 1,00 | 21,00 | 106,26 |
| Fachbereich II allgemein | | | | | | | 2,50 | 2,00 | 4,50 |
| Germanistik | 5,00 | 4,00 | | 1,00 | 15,50 | 4,00 | | 6,11 | 35,61 |
| Anglistik | 4,00 | 2,00 | | 2,00 | 4,00 | 9,00 | | 3,00 | 24,00 |
| Romanistik | 3,00 | 1,00 | | 1,00 | 4,00 | 9,00 | | 2,00 | 20,00 |
| Klassische Philologie | 1,00 | 1,00 | | | 0,50 | 1,50 | | 0,83 | 4,83 |
| Slavistik/Russisch | 1,00 | 1,00 | | | | 2,50 | | 1,00 | 5,50 |
| Sinologie | 1,00 | 1,00 | | | 2,50 | 2,00 | | 0,50 | 7,00 |
| Japanologie | | 1,00 | | | 2,00 | 3,00 | | 1,00 | 7,00 |
| Phonetik | | 1,00 | | 1,00 | 1,00 | | | 0,50 | 3,50 |
| Computerlinguistik und Digital Humanities | | 2,00 | | 1,00 | 2,50 | 0,25 | | 0,50 | 6,25 |
| Medienwissenschaft | 3,00 | | | 1,00 | 3,00 | | | 1,50 | 8,50 |
| Fachbereich II gesamt | 18,00 | 14,00 | 0,00 | 7,00 | 35,00 | 31,25 | 2,50 | 18,94 | 126,69 |
| Fachbereich III allgemein | | | | | | | 1,00 | 1,00 | 2,00 |
| Geschichte | 6,00 | 3,00 | | 3,00 | 8,25 | 2,00 | | 4,50 | 26,75 |
| Politikwissenschaft | 3,00 | 2,00 | 1,00 | 2,00 | 4,00 | 2,00 | | 2,50 | 16,50 |
| Klassische Archäologie | 1,00 | 1,00 | | | 2,00 | | | 2,00 | 6,00 |
| Ägyptologie | 1,00 | | | | 1,00 | | | 0,50 | 2,50 |
| Kunstgeschichte | 0,50 | 2,50 | | 1,00 | 2,00 | | | 1,50 | 7,50 |
| Papyrologie | | 1,00 | | | | | | 0,50 | 1,50 |
| Fachbereich III gesamt | 11,50 | 9,50 | 1,00 | 6,00 | 17,25 | 4,00 | 1,00 | 12,50 | 62,75 |
| Fachbereich IV allgemein | | | | | | | 1,50 | 1,00 | 2,50 |
| BWL | 9,00 | 1,00 | | 1,00 | 18,25 | | | 5,25 | 34,50 |
| Soziologie | 3,00 | 4,00 | | 3,00 | 3,83 | | | 4,00 | 17,83 |
| VWL | 6,00 | | 1,00 | 2,00 | 13,00 | | | 3,50 | 25,50 |
| Mathematik | 6,00 | 3,00 | | 3,00 | 10,75 | 1,00 | | 4,41 | 28,16 |
| Informatik | 4,00 | 2,00 | | 2,00 | 9,50 | 0,50 | | 3,00 | 21,00 |
| Wirtschaftsinformatik | 2,50 | | | | 4,25 | | | 1,00 | 7,75 |
| Fachbereich IV gesamt | 30,50 | 10,00 | 1,00 | 11,00 | 59,58 | 1,50 | 1,50 | 22,16 | 137,24 |
| Fachbereich V allgemein | | | | | | | 2,50 | 3,25 | 5,75 |
| Rechtswissenschaft | 17,00 | 1,00 | | 1,00 | 23,50 | | | 10,00 | 52,50 |
| Fachbereich V gesamt | 17,00 | 1,00 | 0,00 | 1,00 | 23,50 | 0,00 | 2,50 | 13,25 | 58,25 |
| Fachbereich VI allgemein | | | | | | | 1,00 | 1,50 | 2,50 |
| Geographie | 3,00 | 4,00 | | 3,00 | 7,00 | 1,50 | | 4,25 | 22,75 |
| Geowissenschaften | 6,00 | 7,00 | | 5,00 | 22,00 | 2,50 | | 18,37 | 60,87 |
| Fachbereich VI gesamt | 9,00 | 11,00 | 0,00 | 8,00 | 29,00 | 4,00 | 1,00 | 24,12 | 86,12 |
| Institute gesamt | 0,00 | 0,00 | 0,00 | 0,00 | 21,55 | 0,00 | 0,00 | 10,29 | 31,84 |
| Reserve gesamt | 0,00 | 0,00 | 0,00 | 0,00 | 1,00 | 0,00 | 0,00 | 0,00 | 1,00 |
| Universitätsbibliothek | | | | | | | | 78,45 | 78,45 |
| Universitätsrechenzentrum | | | | | | | | 23,17 | 23,17 |
| Universitätsverwaltung | | | | | | | | 193,97 | 193,97 |
| Zentrale betriebl. Einrichtungen | | | | | | | | 6,00 | 6,00 |
| Sonstige Universitätsbereiche | | | | | | | | 5,10 | 5,10 |
| Verw., Zentr. Ber. gesamt | 0,00 | 0,00 | 0,00 | 0,00 | 0,00 | 0,00 | 0,00 | 306,69 | 306,69 |
| Gesamt | 96,00 | 60,50 | 4,00 | 41,50 | 232,64 | 43,75 | 9,50 | 428,95 | 916,84 |
| Besetzungsgrad in % | 91,9% | 100,8% | 30,8% | 44,0% | 110,3% | 100,4% | 90,5% | 91,8% | 91,3% |

Tabelle:

**Personalbestand (VZÄ) nach Stellenarten und Geschlecht aufgeteilt nach
Lehreinheiten, Fachbereichen und zentralen Einrichtungen (zum 01.01.)**

| | Hochschullehrer (C4-C2, W3-W1) | | Wiss. Mitarbeiter (A13/16-LfbA) | | Nichtwissenschaftl. Mitarbeiter | | Summe | |
|---|-----------------------------------|-------------------|------------------------------------|-------------------|------------------------------------|-------------------|-----------------|-------------------|
| | gesamt | davon weiblich | gesamt | davon weiblich | gesamt | davon weiblich | gesamt | davon weiblich |
| Fachbereich I allgemein | | | 1,00 | 1,00 | 1,25 | 1,25 | 2,25 | 2,25 |
| Erziehungswissenschaft | 5,00 | 1,00 | 11,25 | 5,75 | 3,25 | 3,25 | 19,50 | 10,00 |
| Bildungswissenschaften | 3,00 | 3,00 | 7,50 | 2,13 | 1,75 | 1,75 | 12,25 | 6,88 |
| Philosophie | 3,00 | | 5,50 | | 1,50 | 1,50 | 10,00 | 1,50 |
| Psychologie | 12,00 | 4,00 | 33,00 | 18,25 | 13,62 | 12,12 | 58,62 | 34,37 |
| Psychobiologie (Forschungsinstitut) | 2,00 | | 2,10 | 1,30 | 0,75 | 0,75 | 4,85 | 2,05 |
| Fachbereich I gesamt | 25,00 | 8,00 | 60,35 | 28,43 | 22,12 | 20,62 | 107,47 | 57,04 |
| Fachbereich II allgemein | | | 3,00 | 2,00 | 2,00 | 2,00 | 5,00 | 4,00 |
| Germanistik | 10,00 | 3,00 | 21,00 | 11,00 | 5,95 | 5,26 | 36,95 | 19,26 |
| Anglistik | 6,00 | 2,00 | 16,00 | 9,50 | 2,75 | 2,75 | 24,75 | 14,25 |
| Romanistik | 4,00 | 2,00 | 14,00 | 10,50 | 2,00 | 2,00 | 20,00 | 14,50 |
| Klassische Philologie | 2,00 | | 2,50 | 0,25 | 0,50 | 0,50 | 5,00 | 0,75 |
| Slavistik/Russisch | 2,00 | 1,00 | 2,50 | 1,50 | 1,00 | 1,00 | 5,50 | 3,50 |
| Sinologie | 2,00 | | 4,50 | 1,50 | 0,50 | 0,50 | 7,00 | 2,00 |
| Japanologie | 1,00 | 1,00 | 5,00 | 3,00 | 1,00 | 1,00 | 7,00 | 5,00 |
| Phonetik | 1,00 | 1,00 | 2,00 | 0,50 | 0,50 | 0,50 | 3,50 | 2,00 |
| Computerlinguistik und Digital Humanities | 2,00 | 1,00 | 3,25 | 1,50 | 1,00 | 1,00 | 6,25 | 3,50 |
| Medienwissenschaft | 3,00 | | 4,00 | 1,00 | 1,75 | 1,25 | 8,75 | 2,25 |
| Fachbereich II gesamt | 33,00 | 11,00 | 77,75 | 42,25 | 18,95 | 17,76 | 129,70 | 71,01 |
| Fachbereich III allgemein | | | 1,00 | | 1,00 | 1,00 | 2,00 | 1,00 |
| Geschichte | 9,00 | 3,00 | 13,75 | 3,75 | 5,50 | 4,50 | 28,25 | 11,25 |
| Politikwissenschaft | 6,00 | | 9,00 | 2,00 | 2,50 | 2,50 | 17,50 | 4,50 |
| Klassische Archäologie | 2,00 | | 2,00 | 1,00 | 1,75 | 1,75 | 5,75 | 2,75 |
| Ägyptologie | 1,00 | | 1,00 | 1,00 | 0,50 | 0,50 | 2,50 | 1,50 |
| Kunstgeschichte | 3,50 | 1,50 | 3,16 | 1,16 | 1,50 | 0,50 | 8,16 | 3,16 |
| Papyrologie | 1,00 | 1,00 | | | 0,50 | 0,50 | 1,50 | 1,50 |
| Fachbereich III gesamt | 22,50 | 5,50 | 29,91 | 8,91 | 13,25 | 11,25 | 65,66 | 25,66 |
| Fachbereich IV allgemein | | | 1,00 | | 1,00 | 1,00 | 2,00 | 1,00 |
| BWL | 10,00 | 1,00 | 19,75 | 9,25 | 5,25 | 5,25 | 35,00 | 15,50 |
| Soziologie | 7,00 | 3,00 | 9,83 | 2,50 | 4,00 | 4,00 | 20,83 | 9,50 |
| WWL | 7,00 | 1,00 | 14,00 | 4,75 | 3,50 | 3,50 | 24,50 | 9,25 |
| Mathematik | 9,00 | 1,00 | 14,00 | 2,25 | 3,91 | 3,91 | 26,91 | 7,16 |
| Informatik | 6,00 | | 11,50 | 1,00 | 3,00 | 3,00 | 20,50 | 4,00 |
| Wirtschaftsinformatik | 2,50 | | 3,75 | 0,75 | 1,00 | 1,00 | 7,25 | 1,75 |
| Fachbereich IV gesamt | 41,50 | 6,00 | 73,83 | 20,50 | 21,66 | 21,66 | 136,99 | 48,16 |
| Fachbereich V allgemein | | | 3,50 | 2,50 | 3,75 | 3,75 | 7,25 | 6,25 |
| Rechtswissenschaft | 18,00 | 2,00 | 24,25 | 13,75 | 10,00 | 10,00 | 52,25 | 25,75 |
| Fachbereich V gesamt | 18,00 | 2,00 | 27,75 | 16,25 | 13,75 | 13,75 | 59,50 | 32,00 |
| Fachbereich VI allgemein | | | 1,50 | 1,00 | 1,00 | 1,00 | 2,50 | 2,00 |
| Geographie | 7,00 | 1,00 | 12,00 | 5,00 | 4,75 | 4,00 | 23,75 | 10,00 |
| Geowissenschaften | 12,00 | 2,00 | 33,23 | 8,10 | 18,12 | 13,12 | 63,35 | 23,22 |
| Fachbereich VI gesamt | 19,00 | 3,00 | 46,73 | 14,10 | 23,87 | 18,12 | 89,60 | 35,22 |
| Institute gesamt | 0,00 | 0,00 | 51,00 | 26,33 | 16,47 | 15,47 | 67,47 | 41,80 |
| Universitätsbibliothek | | | | | 86,81 | 47,99 | 86,81 | 47,99 |
| Universitätsrechenzentrum | | | | | 39,32 | 4,28 | 39,32 | 4,28 |
| Universitätsverwaltung | | | | | 203,82 | 91,52 | 203,82 | 91,52 |
| Zentrale betriebl. Einrichtungen | | | | | 7,81 | 5,64 | 7,81 | 5,64 |
| Sonstige Universitätsbereiche | | | | | 7,10 | 2,75 | 7,10 | 2,75 |
| Verw., Zentr. Ber. gesamt | 0,00 | 0,00 | 0,00 | 0,00 | 344,86 | 152,18 | 344,86 | 152,18 |
| Gesamt | 159,00 | 35,50 | 367,31 | 156,77 | 474,93 | 270,80 | 1.001,24 | 463,07 |

Personaldaten in VZÄ

Tabelle:

Entwicklung der Relation nichtwissenschaftliches Personals zu wissenschaftlichem Lehrpersonal und Professoren nach Fachbereichen (Stellen-Soll)
zu wissenschaftlichem Lehrpersonal

| Jahr | Fachbereich | | | | | | Fachbereiche gesamt | | | | | | | |
|------|-------------|---------------|------|----------------|------|---------------|---------------------|-----------------|------|---------------|------|---------------|------|-----------------|
| | I | II | III | IV | V | VI | | | | | | | | |
| 2004 | 0,34 | 0,21 | 0,27 | 0,21 | 0,30 | 0,49 | 0,28 | 129,5/ 463,3 | | | | | | |
| 2005 | 0,33 | 0,19 | 0,28 | 0,21 | 0,33 | 0,47 | 0,28 | 126,5/ 454,8 | | | | | | |
| 2006 | 0,34 | 0,19 | 0,26 | 0,21 | 0,34 | 0,47 | 0,28 | 125,0/ 451,4 | | | | | | |
| 2007 | 0,33 | 0,20 | 0,25 | 0,22 | 0,34 | 0,46 | 0,28 | 122,9/ 441,8 | | | | | | |
| 2008 | 0,34 | 0,19 | 0,26 | 0,21 | 0,33 | 0,46 | 0,28 | 121,5/ 439,3 | | | | | | |
| 2009 | 0,30 | 0,17 | 0,24 | 0,20 | 0,32 | 0,41 | 0,25 | 119,8/ 472,6 | | | | | | |
| 2010 | 0,30 | 0,18 | 0,24 | 0,20 | 0,31 | 0,40 | 0,26 | 122,5/ 480,4 | | | | | | |
| 2011 | 0,31 | 0,18 | 0,23 | 0,19 | 0,30 | 0,39 | 0,25 | 122,8/ 487,9 | | | | | | |
| 2012 | 0,30 | 0,18 | 0,24 | 0,19 | 0,30 | 0,40 | 0,25 | 123,0/ 490,4 | | | | | | |
| 2013 | 0,29 | 25,5/ 88,0 | 0,18 | 20,4/ 112,0 | 0,24 | 13,3/ 56,0 | 0,19 | 24,3/ 128,3 | 0,30 | 14,0/ 46,0 | 0,40 | 26,5/ 67,1 | 0,25 | 123,9/ 497,3 |

zu Professoren

| Jahr | Fachbereich | | | | | | Fachbereiche gesamt | | | | | | | |
|------|-------------|---------------|------|---------------|------|---------------|---------------------|-----------------|------|---------------|------|---------------|------|-----------------|
| | I | II | III | IV | V | VI | | | | | | | | |
| 2004 | 1,02 | 0,59 | 0,74 | 0,61 | 0,83 | 1,62 | 0,82 | 129,5/ 158,5 | | | | | | |
| 2005 | 0,96 | 0,56 | 0,74 | 0,62 | 0,83 | 1,50 | 0,80 | 126,5/ 158,5 | | | | | | |
| 2006 | 1,00 | 0,57 | 0,69 | 0,63 | 0,83 | 1,42 | 0,80 | 125,0/ 156,5 | | | | | | |
| 2007 | 1,00 | 0,58 | 0,66 | 0,65 | 0,83 | 1,39 | 0,80 | 122,9/ 153,5 | | | | | | |
| 2008 | 0,94 | 0,56 | 0,58 | 0,61 | 0,81 | 1,25 | 0,75 | 121,5/ 162,2 | | | | | | |
| 2009 | 0,90 | 0,50 | 0,53 | 0,56 | 0,81 | 1,19 | 0,70 | 119,8/ 171,5 | | | | | | |
| 2010 | 0,88 | 0,53 | 0,51 | 0,57 | 0,81 | 1,08 | 0,70 | 122,5/ 175,5 | | | | | | |
| 2011 | 0,90 | 0,55 | 0,51 | 0,56 | 0,78 | 1,08 | 0,70 | 122,8/ 175,5 | | | | | | |
| 2012 | 0,91 | 0,53 | 0,53 | 0,54 | 0,78 | 1,10 | 0,70 | 123,0/ 176,5 | | | | | | |
| 2013 | 0,91 | 25,5/ 28,0 | 0,54 | 20,4/ 38,0 | 0,55 | 13,3/ 24,0 | 0,53 | 24,3/ 45,5 | 0,78 | 14,0/ 18,0 | 1,10 | 26,5/ 24,0 | 0,70 | 123,9/ 177,5 |

Tabelle:

Entwicklung der Relation wissenschaftliche Mitarbeiter zu Professoren nach Fachbereichen und Lehreinheiten (Stellen-Soll)

| | 2009 | 2010 | 2011 | 2012 | 2013 | | |
|--|-------------|-------------|-------------|-------------|-------------|-------------------|--------------|
| | | | | | Relation | Wiss. Mitarbeiter | Professoren |
| Pädagogik | 1,89 | 1,91 | 1,94 | n.b. | n.b. | 0,0 | |
| Erziehungswissenschaft | n.b. | n.b. | n.b. | 2,10 | 2,80 | 14,0 | 5,0 |
| Bildungswissenschaften | n.b. | n.b. | n.b. | 2,58 | 1,83 | 5,5 | 3,0 |
| Philosophie | 2,00 | 2,00 | 2,00 | 1,50 | 1,50 | 6,0 | 4,0 |
| Psychologie | 2,17 | 2,07 | 2,13 | 2,21 | 2,29 | 32,0 | 14,0 |
| Psychobiologie (Forschungsinstitut) | 1,00 | 1,00 | 0,50 | 0,50 | 1,25 | 2,5 | 2,0 |
| Fachbereich I | 1,99 | 1,94 | 1,95 | 2,01 | 2,14 | 60,0 | 28,0 |
| Germanistik | 1,68 | 2,15 | 2,30 | 2,00 | 2,00 | 22,0 | 11,0 |
| Anglistik | 1,64 | 2,08 | 2,17 | 2,42 | 2,42 | 14,5 | 6,0 |
| Romanistik | 2,90 | 2,90 | 2,90 | 2,90 | 2,90 | 14,5 | 5,0 |
| Klassische Philologie | 1,00 | 1,00 | 1,00 | 1,00 | 1,00 | 2,0 | 2,0 |
| Slavistik/Russisch | 1,25 | 1,25 | 1,25 | 1,25 | 1,25 | 2,5 | 2,0 |
| Sinologie | 2,75 | 2,75 | 2,75 | 1,50 | 1,50 | 4,5 | 3,0 |
| Japanologie | 1,33 | 0,75 | 0,75 | 1,33 | 1,33 | 4,0 | 3,0 |
| Phonetik | 2,00 | 2,00 | 2,00 | 2,00 | 2,00 | 2,0 | 1,0 |
| Computerlinguistik und Digital Humanities | 3,00 | 3,00 | 3,00 | 3,00 | 2,00 | 4,0 | 2,0 |
| Medienwissenschaft | 2,00 | 1,50 | 1,67 | 1,33 | 1,33 | 4,0 | 3,0 |
| Fachbereich II | 1,88 | 1,97 | 2,04 | 1,97 | 1,95 | 74,0 | 38,0 |
| Geschichte | 1,67 | 1,67 | 1,50 | 1,55 | 1,65 | 16,5 | 10,0 |
| Politikwissenschaft | 1,14 | 1,14 | 1,21 | 1,29 | 1,29 | 9,0 | 7,0 |
| Klassische Archäologie | 1,00 | 1,00 | 1,00 | 1,00 | 1,00 | 2,0 | 2,0 |
| Ägyptologie | 1,00 | 1,00 | 1,00 | 1,00 | 1,00 | 1,0 | 1,0 |
| Kunstgeschichte | 0,88 | 0,50 | 0,88 | 0,88 | 1,17 | 3,5 | 3,0 |
| Papyrologie | 0,00 | 0,00 | 0,00 | 0,00 | 0,00 | 0,0 | 1,0 |
| Fachbereich III | 1,23 | 1,14 | 1,20 | 1,24 | 1,33 | 32,0 | 24,0 |
| BWL | 2,60 | 2,65 | 2,55 | 2,55 | 2,35 | 23,5 | 10,0 |
| Soziologie | 1,50 | 1,38 | 1,44 | 1,17 | 1,11 | 10,0 | 9,0 |
| VWL | 1,75 | 1,69 | 1,88 | 2,00 | 2,00 | 16,0 | 8,0 |
| Mathematik | 1,18 | 1,25 | 1,40 | 1,50 | 1,45 | 14,5 | 10,0 |
| Informatik | 2,08 | 2,17 | 2,17 | 2,17 | 2,33 | 14,0 | 6,0 |
| Wirtschaftsinformatik | 1,80 | 1,80 | 2,00 | 1,90 | 1,90 | 4,8 | 2,5 |
| Fachbereich IV | 1,81 | 1,82 | 1,89 | 1,86 | 1,82 | 82,8 | 45,5 |
| Rechtswissenschaft | 1,51 | 1,58 | 1,56 | 1,56 | 1,56 | 28,0 | 18,0 |
| Fachbereich V | 1,51 | 1,58 | 1,56 | 1,56 | 1,56 | 28,0 | 18,0 |
| Geographie | 1,84 | 1,30 | 1,23 | 1,13 | 1,13 | 11,3 | 10,0 |
| Geowissenschaften | 1,97 | 2,04 | 2,15 | 2,26 | 2,27 | 31,8 | 14,0 |
| Fachbereich VI | 1,92 | 1,73 | 1,76 | 1,79 | 1,79 | 43,1 | 24,0 |
| Relation über Fachbereiche | 1,76 | 1,74 | 1,78 | 1,78 | 1,80 | 319,8 | 177,5 |

Tabelle:
Gebäude- und Hauptnutzflächen nach Nutzungsbereichen aufgliedert
(zum 31.10. des Vorjahres)

| | Hauptnutzfläche (HNF) nach Nutzungsbereichen | | | | | | | | |
|---------------------------|--|------------------|---------------------|-----------------|------------------|------------------|-----------------|-----------------|------------------|
| | Gesamt in m ² | davon HNF gesamt | Hörsaal und Seminar | Praktikum | Bibliothek | Büro | Labor | Werkstatt | Sonst. |
| A-Gebäude | 13.748,14 | 8.244,14 | 842,88 | 264,51 | 3.127,02 | 2.606,07 | 49,45 | 192,39 | 1.161,82 |
| B-Gebäude | 14.138,12 | 8.610,86 | 2.112,42 | 618,40 | 2.312,64 | 2.452,31 | 197,04 | 450,05 | 468,00 |
| C-Gebäude | 12.021,91 | 6.915,04 | 1.825,48 | | 1.195,12 | 2.976,93 | | 321,89 | 595,62 |
| D-Gebäude | 7.839,48 | 4.469,14 | 597,39 | 231,42 | 612,06 | 1.894,67 | 181,57 | 140,55 | 811,48 |
| E-Gebäude | 5.773,14 | 3.410,97 | 666,87 | | 423,82 | 1.723,18 | | 396,99 | 200,11 |
| V-Gebäude | 5.000,63 | 3.027,01 | 135,16 | | | 1.910,33 | 49,66 | 701,22 | 230,64 |
| Mensa-Gebäude | 4.480,74 | 2.588,79 | 114,50 | | | 141,77 | 24,57 | 12,12 | 2.295,83 |
| Auditorium Maximum | 1.708,46 | 740,71 | 624,99 | 87,60 | | 28,12 | | | |
| Bibliothekszentrale | 14.742,99 | 10.826,07 | 118,93 | 86,48 | 7.719,80 | 1.425,25 | | 877,39 | 598,22 |
| Unter dem Forum | 247,73 | 97,13 | | | | | | | 97,13 |
| Sporthalle | 2.127,72 | 1.402,12 | 13,84 | | | 106,62 | | | 1.281,66 |
| Laborgebäude | 1.318,43 | 639,37 | | | | 42,63 | 453,97 | | 142,77 |
| Studierendenhaus | 780,53 | 590,45 | 112,53 | | | 354,00 | | 14,35 | 109,57 |
| Umkleide Damen Sport | 115,84 | 55,40 | | | | | | | 55,40 |
| Gewächshaus | 324,18 | 277,57 | | | | | 91,30 | | 186,27 |
| Technisches Zentrum | 1.356,31 | 37,39 | | | | 5,74 | 31,65 | | |
| Sondermülllabor | 20,40 | 18,50 | | | | | | | 18,50 |
| Gärtnerhalle | 224,00 | 224,00 | | | | | | | 224,00 |
| Drittmittelgebäude | 5.310,05 | 3.016,82 | 245,63 | | | 2.715,73 | | | 55,46 |
| P-Gebäude | 541,88 | 436,88 | 412,12 | | | | | 24,76 | |
| N-Gebäude | 1.933,73 | 1.430,15 | 564,79 | | | 742,00 | | 4,57 | 118,79 |
| Campus I gesamt | 93.754,41 | 57.058,51 | 8.387,53 | 1.288,41 | 15.390,46 | 19.125,35 | 1.079,21 | 3.136,28 | 8.651,27 |
| H-Gebäude | 16.505,98 | 7.950,09 | 598,51 | | 1.225,01 | 3.311,54 | 2.104,04 | 194,61 | 516,38 |
| Hörsaalzentrum | 1.969,60 | 882,58 | 839,55 | 43,03 | | | | | |
| F-Gebäude | 13.258,42 | 7.036,12 | 734,37 | 59,66 | 732,68 | 1.998,94 | 1.045,63 | 687,33 | 1.777,51 |
| K-Gebäude | 696,80 | 395,50 | 270,00 | | | | | | 125,50 |
| Sondermülllabor | 287,05 | 170,68 | | | | 17,33 | | | 153,35 |
| Campus II gesamt | 32.717,85 | 16.434,97 | 2.442,43 | 102,69 | 1.957,69 | 5.327,81 | 3.149,67 | 881,94 | 2.572,74 |
| Im Treff 23 | 354,87 | 281,96 | | | | 265,12 | | 5,06 | 11,78 |
| Im Treff 24/Whg. H 3.12 | 92,95 | 92,95 | | | | 92,95 | | | |
| Johanniterufer | 2.594,12 | 1.886,39 | 147,78 | | | 517,82 | 598,21 | 157,91 | 464,67 |
| Wissenschaftspark Geb. 24 | 2.427,60 | 1.611,11 | 145,65 | | | 634,77 | 551,06 | 81,27 | 198,36 |
| Wissenschaftspark Geb. 02 | 492,50 | 347,84 | 65,91 | | | 247,89 | | | 34,04 |
| Anmietungen gesamt | 5.962,04 | 4.220,25 | 359,34 | 0,00 | 0,00 | 1.758,55 | 1.149,27 | 244,24 | 708,85 |
| Stadtbibliothek | 0,00 | 0,00 | 0,00 | | | | | | |
| St. Augustinus | 0,00 | 0,00 | 0,00 | | | | | | |
| Anmietungen gesamt | 0,00 | 0,00 | 0,00 | 0,00 | 0,00 | 0,00 | 0,00 | 0,00 | 0,00 |
| Universität gesamt | 132.434,30 | 77.713,73 | 11.189,30 | 1.391,10 | 17.348,15 | 26.211,71 | 5.378,15 | 4.262,46 | 11.932,86 |

Tabelle:
Hauptnutzflächen nach Nutzern und Nutzungsbereichen
(zum 31.10. des Vorjahres)

| | Hauptnutzfläche (HNF) nach Nutzungsbereichen | | | | | | | |
|---|--|---------------------------|-----------------|------------------|------------------|-----------------|-----------------|------------------|
| | HNF gesamt | Hörsaal und Seminar | Prakti- kum | Biblio- thek | Büro | Labor | Werk- statt | Sonst. |
| Pädagogik | 2.086,74 | 403,27 | | 975,28 | 591,95 | | 57,97 | 58,27 |
| Philosophie | 545,86 | 228,35 | | | 255,12 | | 38,51 | 23,88 |
| Psychologie | 3.965,53 | 656,63 | 231,42 | 540,28 | 1.651,78 | 299,21 | 118,33 | 467,88 |
| Psychobiologie (Forschungsinstitut) | 1.491,51 | 88,54 | | | 368,55 | 471,78 | 135,50 | 427,14 |
| Fachbereich I gesamt | 8.089,64 | 1.376,79 | 231,42 | 1.515,56 | 2.867,40 | 770,99 | 350,31 | 977,17 |
| Germanistik | 2.756,96 | 375,03 | | 1.264,68 | 1.018,04 | | 43,93 | 55,28 |
| Anglistik | 1.218,87 | | | 844,56 | 326,70 | | 12,67 | 34,94 |
| Romanistik | 754,06 | 265,03 | 78,11 | | 360,14 | | 10,79 | 39,99 |
| Klassische Philologie | 311,82 | 126,17 | | | 164,28 | | 10,56 | 10,81 |
| Slavistik/Russisch | 326,59 | 168,09 | | | 158,50 | | | |
| Sinologie | 372,88 | 100,81 | | | 251,42 | | | 20,65 |
| Japanologie | 235,36 | 99,34 | | | 119,49 | | | 16,53 |
| Phonetik | 98,11 | | | | 81,91 | | 16,20 | |
| Computerlinguistik und Digital Humanities | 375,10 | 121,89 | | | 175,67 | | 43,93 | 33,61 |
| Medienwissenschaft | 945,55 | 324,75 | 115,24 | | 337,80 | 49,45 | 36,48 | 81,83 |
| Fachbereich II gesamt | 7.395,30 | 1.581,11 | 193,35 | 2.109,24 | 2.993,95 | 49,45 | 174,56 | 293,64 |
| Geschichte | 3.153,91 | 608,90 | | 1.609,08 | 799,39 | | 13,95 | 122,59 |
| Politikwissenschaft | 538,19 | | | | 470,32 | | | 67,87 |
| Klassische Archäologie | 435,66 | 39,01 | 36,96 | | 142,32 | | | 217,37 |
| Ägyptologie | 227,66 | 66,35 | 49,52 | | 95,55 | | | 16,24 |
| Kunstgeschichte | 557,79 | 132,56 | 52,54 | | 319,40 | | 5,77 | 47,52 |
| Papyrologie | 53,15 | | | | 42,55 | | | 10,60 |
| Fachbereich III gesamt | 4.966,36 | 846,82 | 139,02 | 1.609,08 | 1.869,53 | 0,00 | 19,72 | 482,19 |
| BWL | 3.229,03 | 1.204,71 | | 971,64 | 880,50 | | 55,22 | 116,96 |
| Soziologie | 903,72 | 246,34 | | | 641,08 | | | 16,30 |
| VWL | 994,19 | 224,08 | | | 666,90 | | | 103,21 |
| Mathematik | 1.556,02 | 334,53 | | 330,20 | 731,54 | | 77,01 | 82,74 |
| Informatik | 2.892,64 | 613,61 | | 165,19 | 1.210,04 | 771,98 | 47,73 | 84,09 |
| Fachbereich IV gesamt | 9.575,60 | 2.623,27 | 0,00 | 1.467,03 | 4.130,06 | 771,98 | 179,96 | 403,30 |
| Rechtswissenschaft | 3.129,86 | 663,09 | 87,60 | 301,22 | 1.662,46 | | 324,88 | 90,61 |
| Fachbereich V gesamt | 3.129,86 | 663,09 | 87,60 | 301,22 | 1.662,46 | 0,00 | 324,88 | 90,61 |
| Geographie | 2.906,89 | 498,32 | | 230,28 | 969,81 | 230,64 | 323,22 | 654,62 |
| Geowissenschaften | 10.582,39 | 2.039,69 | 102,69 | 238,45 | 3.193,32 | 3.138,35 | 528,64 | 1.341,25 |
| Fachbereich VI gesamt | 13.489,28 | 2.538,01 | 102,69 | 468,73 | 4.163,13 | 3.368,99 | 851,86 | 1.995,87 |
| sonst. Studienangebot gesamt | 858,46 | 332,34 | 0,00 | 93,62 | 402,98 | 0,00 | 0,00 | 29,52 |
| Institute gesamt | 3.172,13 | 54,66 | 0,00 | 854,20 | 2.050,09 | 91,81 | 0,00 | 121,37 |
| Universitätsbibliothek | 11.299,07 | 57,90 | | 8.902,89 | 1.145,62 | | 861,76 | 330,90 |
| Universitätsrechenzentrum | 1.091,82 | 44,33 | | | 510,93 | | 448,71 | 87,85 |
| Universitätsverwaltung | 5.455,46 | 616,58 | | | 2.704,14 | 58,45 | 902,79 | 1.173,50 |
| Zentrale betriebl. Einrichtungen | 1.585,81 | 223,56 | 120,85 | | 139,43 | 44,87 | 65,03 | 992,07 |
| Sprachzentrum | 571,48 | 17,91 | 288,77 | | | 137,80 | 41,94 | 85,06 |
| Universitätsvideolanlage | 323,73 | 20,65 | 227,40 | | | 59,24 | | 16,44 |
| Fachbereichsverwaltung | 568,97 | | | 26,58 | 441,28 | | 14,47 | 86,64 |
| Sportflächen | 1.402,12 | 13,84 | | | 106,62 | | | 1.281,66 |
| Studentische Selbstverwaltung | 413,37 | 112,53 | | | 226,11 | | 14,35 | 60,38 |
| Sonstige Universitätsbereiche | 420,97 | 65,91 | | | 321,02 | | | 34,04 |
| Verw., Zentr. Ber. gesamt | 23.132,80 | 1.173,21 | 637,02 | 8.929,47 | 5.595,15 | 300,36 | 2.349,05 | 4.148,54 |
| Externe Bereiche gesamt | 3.904,30 | 0,00 | 0,00 | 0,00 | 476,96 | 24,57 | 12,12 | 3.390,65 |
| Universität gesamt | 77.713,73 | 11.189,30 | 1.391,10 | 17.348,15 | 26.211,71 | 5.378,15 | 4.262,46 | 11.932,86 |

Tabelle:
Flächenbezogene Studienplätze nach Lehreinheiten und (Fach-)Bereichen - einschließlich Anmietungen von Dritten - (zum 31.10. des Vorjahres)

| | HNF in qm (1) | | | Abminderung (2) | | (1) - (2) | Flächenrichtwert | Flächenbezogene Studienplätze | | |
|--------------------------------------|------------------|-----------------|------------------|------------------|-----------------|-----------------------|------------------|-------------------------------|-----------|--------------|
| | Landeseigentum | Miete | Gesamt | Landeseigentum | Miete | studienplatz-relevant | | Landeseigentum | Miete | Gesamt |
| Pädagogik | 2.086,74 | | 2.086,74 | 27,00 | | 2.059,74 | 4,0 | 515 | 0 | 515 |
| Philosophie | 545,86 | | 545,86 | 12,00 | | 533,86 | 4,0 | 133 | 0 | 133 |
| Psychologie | 3.578,73 | 386,80 | 3.965,53 | 335,00 | 386,80 | 3.243,73 | 5,8 | 559 | 0 | 559 |
| Psychobiologie (Forschungsinstitut) | 40,70 | 1.450,81 | 1.491,51 | 0,00 | 1.450,81 | 40,70 | 5,8 | 7 | 0 | 7 |
| Fachbereich I gesamt | 6.252,03 | 1.837,61 | 8.089,64 | 374,00 | 1.837,61 | 5.878,03 | | 1.214 | 0 | 1.214 |
| Germanistik | 2.756,96 | | 2.756,96 | 82,00 | | 2.674,96 | 4,0 | 669 | 0 | 669 |
| Anglistik | 1.218,87 | | 1.218,87 | 12,00 | | 1.206,87 | 4,0 | 302 | 0 | 302 |
| Romanistik | 754,06 | | 754,06 | 12,00 | | 742,06 | 4,0 | 186 | 0 | 186 |
| Klassische Philologie | 311,82 | | 311,82 | | | 311,82 | 4,0 | 78 | 0 | 78 |
| Slavistik/Russisch | 326,59 | | 326,59 | | | 326,59 | 4,0 | 82 | 0 | 82 |
| Sinologie | 372,88 | | 372,88 | 12,00 | | 360,88 | 4,0 | 90 | 0 | 90 |
| Japanologie | 235,36 | | 235,36 | 12,00 | | 223,36 | 4,0 | 56 | 0 | 56 |
| Phonetik | 98,11 | | 98,11 | | | 98,11 | 4,0 | 25 | 0 | 25 |
| Computerlinguistik und Digital Human | 375,10 | | 375,10 | 36,00 | | 339,10 | 8,0 | 42 | 0 | 42 |
| Medienwissenschaft | 945,55 | | 945,55 | 60,00 | | 885,55 | 8,0 | 111 | 0 | 111 |
| Fachbereich II gesamt | 7.395,30 | 0,00 | 7.395,30 | 226,00 | 0,00 | 7.169,30 | | 1.641 | 0 | 1.641 |
| Geschichte | 3.153,91 | | 3.153,91 | 1.320,00 | | 1.833,91 | 4,0 | 458 | 0 | 458 |
| Politikwissenschaft | 538,19 | | 538,19 | 0,00 | | 538,19 | 4,0 | 135 | 0 | 135 |
| Klassische Archäologie | 435,66 | | 435,66 | 246,00 | | 189,66 | 4,0 | 47 | 0 | 47 |
| Ägyptologie | 227,66 | | 227,66 | | | 227,66 | 4,0 | 57 | 0 | 57 |
| Kunstgeschichte | 445,31 | 112,48 | 557,79 | 48,00 | | 509,79 | 4,0 | 99 | 28 | 127 |
| Papyrologie | 53,15 | | 53,15 | | | 53,15 | 4,0 | 13 | 0 | 13 |
| Fachbereich III gesamt | 4.853,88 | 112,48 | 4.966,36 | 1.614,00 | 0,00 | 3.352,36 | | 809 | 28 | 837 |
| BWL | 3.229,03 | | 3.229,03 | 100,00 | | 3.129,03 | 4,0 | 782 | 0 | 782 |
| Soziologie | 903,72 | | 903,72 | 100,00 | | 803,72 | 4,0 | 201 | 0 | 201 |
| VWL | 897,66 | 96,53 | 994,19 | 100,00 | | 894,19 | 4,0 | 199 | 24 | 223 |
| Mathematik | 1.556,02 | | 1.556,02 | 12,00 | | 1.544,02 | 5,0 | 309 | 0 | 309 |
| Informatik | 2.892,64 | | 2.892,64 | 84,00 | | 2.808,64 | 8,0 | 351 | 0 | 351 |
| Fachbereich IV gesamt | 9.479,07 | 96,53 | 9.575,60 | 396,00 | 0,00 | 9.179,60 | | 1.842 | 24 | 1.866 |
| Rechtswissenschaft | 2.990,60 | 139,26 | 3.129,86 | 48,00 | 139,26 | 2.942,60 | 4,0 | 736 | 0 | 736 |
| Fachbereich V gesamt | 2.990,60 | 139,26 | 3.129,86 | 48,00 | 139,26 | 2.942,60 | | 736 | 0 | 736 |
| Geographie | 2.906,89 | | 2.906,89 | 178,00 | | 2.728,89 | 5,0 | 546 | 0 | 546 |
| Geowissenschaften | 9.067,81 | 1.514,58 | 10.582,39 | 1.423,18 | 852,45 | 8.306,76 | 15,0 | 510 | 44 | 554 |
| Fachbereich VI gesamt | 11.974,70 | 1.514,58 | 13.489,28 | 1.601,18 | 852,45 | 11.035,65 | | 1.056 | 44 | 1.100 |
| sonst. Studienangebot gesamt | 858,46 | 0,00 | 858,46 | 858,46 | 0,00 | 0,00 | | 0 | 0 | 0 |
| Institute gesamt | 3.172,13 | 0,00 | 3.172,13 | 3.202,47 | 0,00 | -30,34 | | 0 | 0 | 0 |
| Verw., Zentr. Ber. gesamt | 22.613,01 | 519,79 | 23.132,80 | 22.652,19 | 348,08 | 132,53 | | 0 | 0 | 0 |
| Externe Bereiche gesamt | 3.904,30 | 0,00 | 3.904,30 | 3.904,30 | 0,00 | 0,00 | | 0 | 0 | 0 |
| Universität gesamt | 73.493,48 | 4.220,25 | 77.713,73 | 34.876,60 | 3.177,40 | 39.659,73 | | 7.298 | 96 | 7.394 |

I.4.1 Entwicklung des Universitätshaushaltes (SOLL)

Tabelle + Graphik:

Entwicklung der Lehr- und Forschungsmittel gesamt in Tausend €
(ohne Universitätsbibliothek und -rechenzentrum)

| Jahr | Lehre und Forschungsmittel inkl. Literatur und ZIMK | | Mittel ohne UBT und ZIMK | |
|------|--|-----------------------------|--------------------------|-----------------------------|
| | Nominal | deflationiert (2005=100) | Nominal | deflationiert (2005=100) |
| 2004 | 5.690 | 5.777 | 3.270 | 3.320 |
| 2005 | 6.298 | 6.298 | 3.698 | 3.698 |
| 2006 | 6.691 | 6.586 | 4.071 | 4.007 |
| 2007 | 6.536 | 6.290 | 3.916 | 3.769 |
| 2008 | 6.958 | 6.527 | 4.278 | 4.013 |
| 2009 | 6.934 | 6.480 | 4.254 | 3.976 |
| 2010 | 6.998 | 6.468 | 4.333 | 4.005 |
| 2011 | 6.642 | 6.000 | 3.977 | 3.593 |
| 2012 | 6.455 | 5.717 | 3.898 | 3.453 |
| 2013 | 5.986 | | 3.615 | |

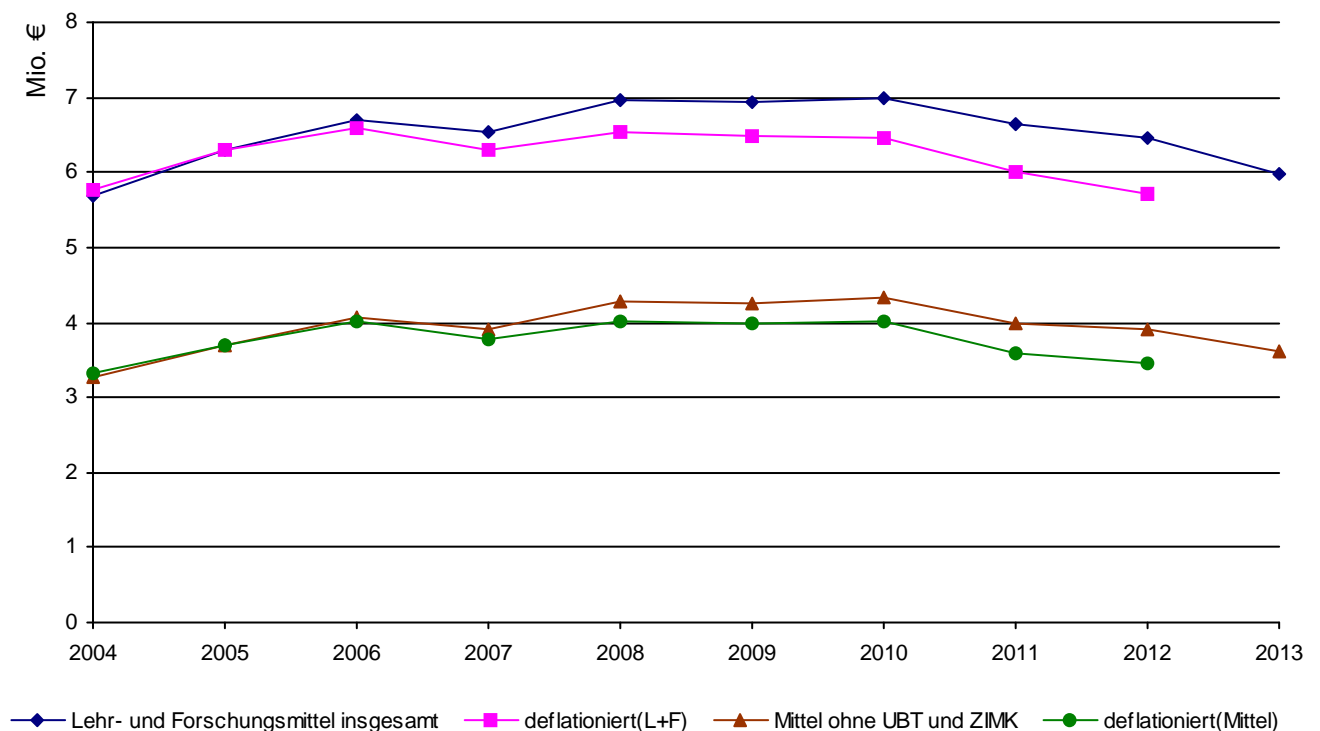

I.4.1 Entwicklung des Universitätshaushaltes (SOLL)

Bild 32

Tabelle:
Entwicklung der Lehr- und Forschungsmittel und der Mittelverteilung nach Fachbereichen und zentralen Aufgaben in Tausend €

| | 2004 | 2005 | 2006 | 2007 | 2008 | 2009 | 2010 | 2011 | 2012 | 2013 |
|---|--------------|--------------|--------------|--------------|--------------|--------------|--------------|--------------|--------------|--------------|
| Fachbereich I | 301 | 340 | 382 | 389 | 440 | 456 | 483 | 426 | 434 | 398 |
| Fachbereich II | 330 | 385 | 432 | 423 | 509 | 555 | 579 | 545 | 524 | 467 |
| Fachbereich III | 207 | 239 | 265 | 256 | 305 | 324 | 329 | 291 | 287 | 259 |
| Fachbereich IV | 439 | 527 | 569 | 548 | 611 | 602 | 580 | 488 | 499 | 456 |
| Fachbereich V | 210 | 343 | 367 | 345 | 365 | 350 | 331 | 286 | 291 | 331 |
| Fachbereich VI | 366 | 348 | 376 | 347 | 393 | 408 | 425 | 381 | 373 | 315 |
| 1. Zwischensumme | 1.853 | 2.182 | 2.391 | 2.308 | 2.623 | 2.695 | 2.727 | 2.417 | 2.408 | 2.226 |
| Portugalzentrum | 6 | 6 | 6 | 6 | 6 | 0 | | | | |
| Sonderforschungsbereich | 60 | 100 | 100 | 100 | 100 | 50 | 0 | 0 | 0 | |
| Zentrale Reserve | 557 | 560 | 600 | 600 | 600 | 600 | 600 | 600 | 576 | 534 |
| Sprachkurs/FFA/DaF | 330 | 50 | 50 | 50 | 50 | 50 | 50 | 50 | 48 | 44 |
| Kulturförderung | 5 | 5 | 5 | 5 | 5 | 5 | 15 | 15 | 14 | 13 |
| Gleichstellungsbeauftragte | 19 | 15 | 33 | 33 | 33 | 33 | 18 | 18 | 17 | 16 |
| Drittmittel-Anreiz | 77 | 326 | 353 | 341 | 388 | 398 | 403 | 357 | 360 | 333 |
| Sachaufwand FB-übergreifend | 100 | 100 | 120 | 120 | 120 | 120 | 120 | 120 | 115 | 107 |
| CIP | 150 | 200 | 260 | 200 | 200 | 150 | 150 | 150 | 120 | 120 |
| Forschungsfonds inkl "Stufe 1" | 110 | 150 | 150 | 150 | 150 | 150 | 200 | 200 | 192 | 178 |
| Original- u. Abgusssammlung | 3 | 3 | 3 | 3 | 3 | 3 | | | | |
| Technische Infrastruktur FB VI | | | | | | | 50 | 50 | 48 | 44 |
| 2. Zwischensumme | 1.417 | 1.515 | 1.680 | 1.608 | 1.655 | 1.559 | 1.606 | 1.560 | 1.490 | 1.389 |
| Universitätsbibliothek | 1.900 | 2.000 | 2.000 | 2.000 | 2.050 | 2.050 | 2.040 | 2.040 | 1.957 | 1.815 |
| Universitätsrechenzentrum | 520 | 600 | 620 | 620 | 630 | 630 | 625 | 625 | 600 | 556 |
| 3. Zwischensumme | 2.420 | 2.600 | 2.620 | 2.620 | 2.680 | 2.680 | 2.665 | 2.665 | 2.557 | 2.371 |
| Gesamtmittel für Lehre und Forschung inkl. Literatur | 5.690 | 6.297 | 6.691 | 6.536 | 6.958 | 6.934 | 6.998 | 6.642 | 6.455 | 5.986 |
| deflationiert | 5.777 | 6.297 | 6.586 | 6.291 | 6.527 | 6.480 | 6.468 | 6.000 | 5.717 | |
| Preisindex (2005=100) | 98,5 | 100,0 | 101,6 | 103,9 | 106,6 | 107,0 | 108,2 | 110,7 | 112,9 | |
| Nominale Steigerung zum Vorjahr | 130 | 607 | 394 | -155 | 422 | -24 | 64 | -356 | -187 | -469 |
| und in % | 2,3% | 9,6% | 5,9% | -2,4% | 6,1% | -0,3% | 0,9% | -5,4% | -2,9% | -7,8% |
| Ausgleichsmittel | 400 | 320 | 290 | 290 | 0 | 0 | 0 | 0 | 0 | 0 |
| Gesamtsumme | 6.090 | 6.617 | 6.981 | 6.826 | 6.958 | 6.934 | 6.998 | 6.642 | 6.455 | 5.986 |

Tabelle + Graphik:
Entwicklung der Ausgaben der Hochschulkapitel (8700 bzw. 0906) in Tausend €
(zum 31.12. des Vorjahres)

| Jahr | Haushalts- volumen | davon: | | | | darunter: | |
|------|-----------------------|-----------------------|-------------------|---------------------------|-----------|----------------------------------|---------------------------------------|
| | | Personal- ausgaben | Sach- ausgaben | Investitions- ausgaben | Sonstiges | Lehre und Forschung (TG71) | eingeworbene Drittmittel (TG86) |
| 2003 | 70.018 | 55.776 | 11.163 | 1.581 | 1.498 | 7.311 | 16.318 |
| 2004 | 67.231 | 54.038 | 12.371 | 336 | 486 | 4.064 | 16.730 |
| 2005 | 70.385 | 52.765 | 12.377 | 3.893 | 1.350 | 6.850 | 17.196 |
| 2006 | 72.317 | 52.115 | 13.204 | 450 | 6.548 | 9.973 | 14.110 |
| 2007 | 80.400 | 62.800 | 14.257 | 1.097 | 2.246 | 6.750 | 16.688 |
| 2008 | 85.347 | 64.600 | 15.157 | 5.279 | 311 | 6.288 | 14.243 |
| 2009 | 105.399 | 70.440 | 29.203 | 5.421 | 335 | 6.333 | 15.698 |
| 2010 | 112.168 | 75.265 | 28.965 | 7.598 | 340 | 6.997 | 16.402 |
| 2011 | 114.509 | 77.857 | 30.428 | 5.878 | 346 | 7.666 | 16.760 |
| 2012 | 115.398 | 79.893 | 29.690 | 5.511 | 304 | 6.909 | 15.070 |

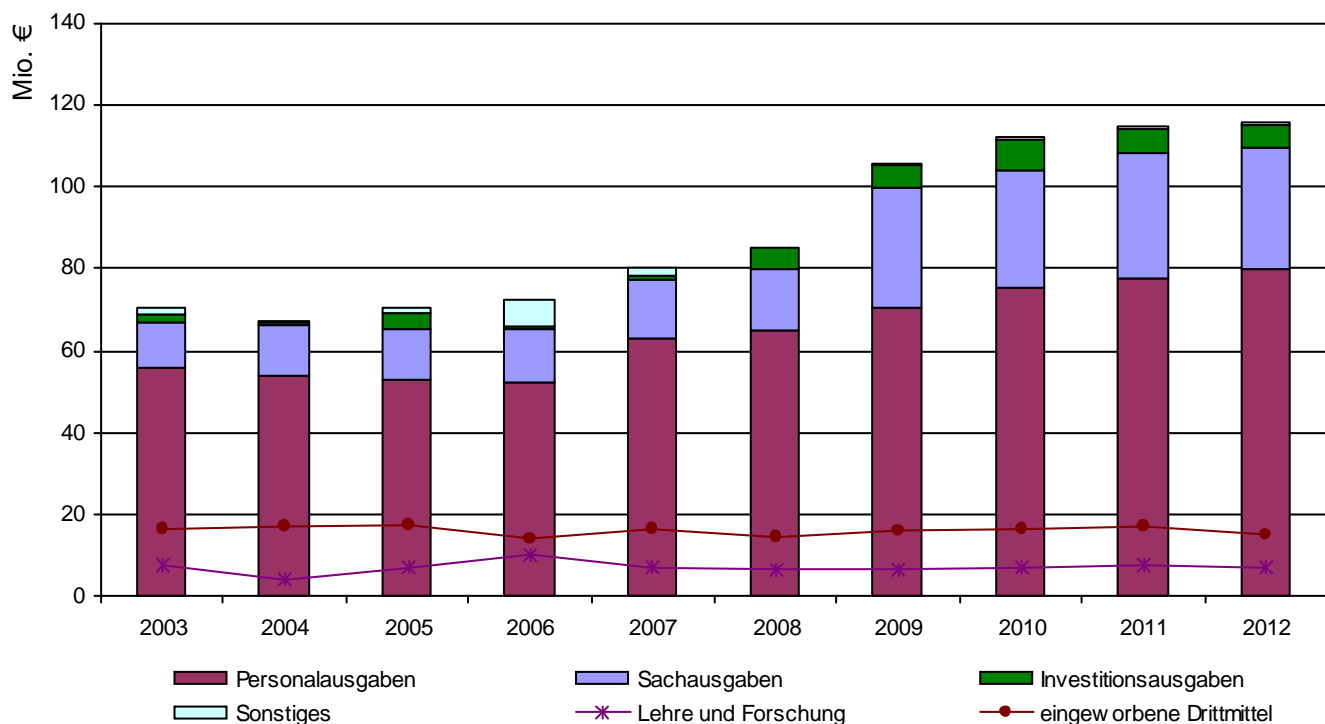

I.5.1 Entwicklung der Drittmiteleinahmen

Tabelle + Graphik:
Entwicklung der Drittmittel in Tausend € sowie der Drittmittelbeschäftigten

| Jahr | Höhe der jährlichen Einnahmen in T € | zusätzliche Sondermittel MBWWK in T € | Neuzugänge Bewilligungen in T € | Drittmittelbeschäftigte (ab 2008: VZÄ) | | |
|------|--------------------------------------|---------------------------------------|---------------------------------|--|----------------------------|------------------------|
| | | | | Wissenschaftl. Mitarbeiter | Wissenschaftl. Hilfskräfte | Nichtwiss. Mitarbeiter |
| 2003 | 16.318 | 3.700 | 13.886 | 146,00 | 299,00 | 38,00 |
| 2004 | 16.730 | 4.158 | 14.412 | 152,00 | 311,00 | 34,00 |
| 2005 | 17.196 | 4.652 | 11.352 | 159,00 | 248,00 | 30,00 |
| 2006 | 14.110 | 5.880 | 12.520 | 153,00 | 244,00 | 28,00 |
| 2007 | 16.688 | 7.016 | 13.323 | 156,00 | 248,00 | 26,00 |
| 2008 | 14.243 | 8.867 | 15.912 | 88,96 | 40,94 | 12,27 |
| 2009 | 15.698 | 9.669 | 16.257 | 100,35 | 53,92 | 17,02 |
| 2010 | 16.402 | 10.385 | 13.110 | 118,50 | 47,60 | 19,47 |
| 2011 | 16.760 | 10.761 | 15.428 | 122,62 | 36,73 | 13,03 |
| 2012 | 15.070 | 10.437 | 17.330 | 86,49 | 34,59 | 19,84 |

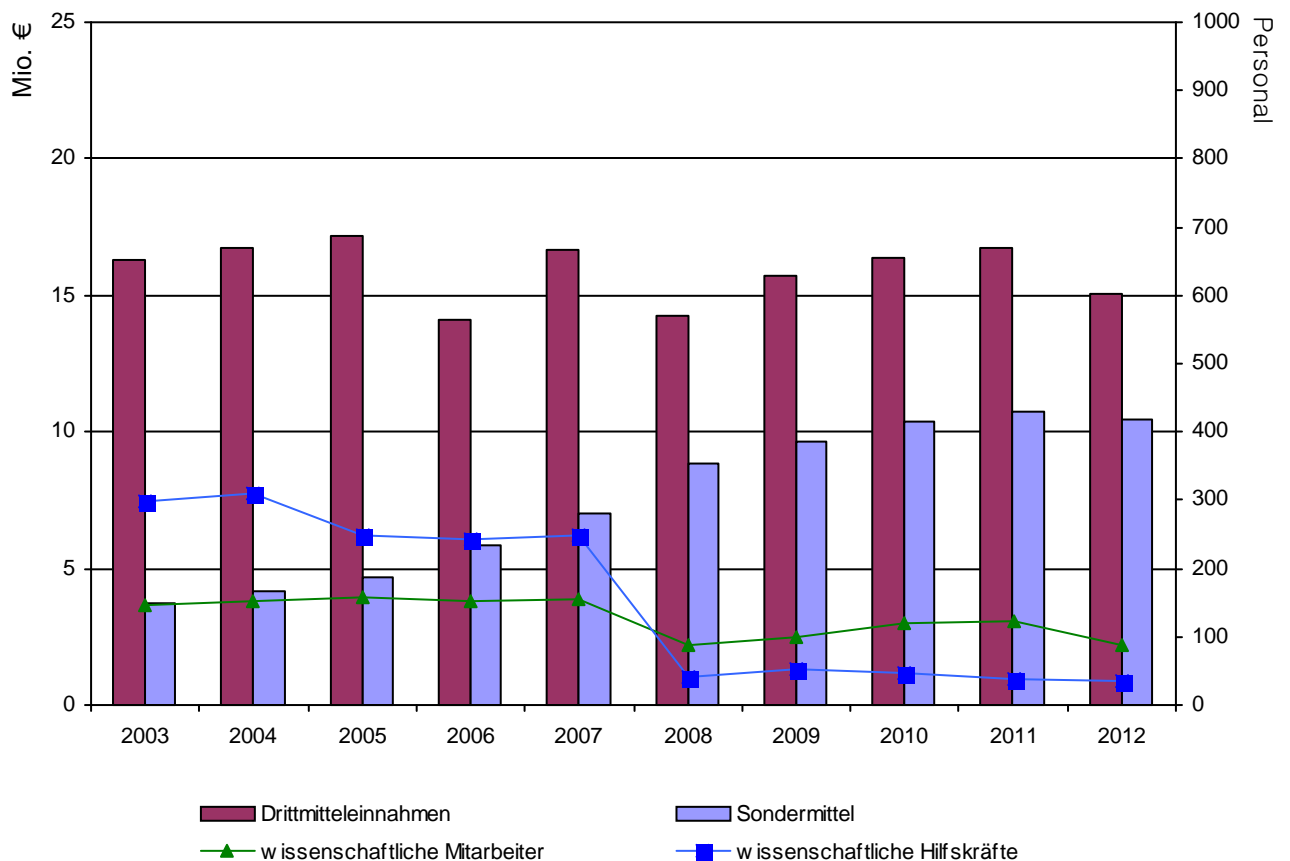

I.5.1 Entwicklung der Drittmiteinnahmen

Tabelle:**Entwicklung der Drittmiteinnahmen nach Forschungseinheiten in Tausend €
(einschließlich Anteile an SFB und Kompetenzzentren)**

| | 2008 | 2009 | 2010 | 2011 | 2012 |
|-------------------------------------|---------------|---------------|---------------|---------------|---------------|
| Pädagogik | 139 | 304 | 268 | | |
| Erziehungswissenschaft | | | | 123 | 99 |
| Bildungswissenschaften | | | | 49 | 32 |
| Philosophie | | 0 | | | 11 |
| Psychologie | 966 | 970 | 1.076 | 1.502 | 1.320 |
| Psychobiologie (Forschungsinstitut) | | 7 | 3 | | |
| Fachbereich I gesamt | 1.105 | 1.281 | 1.347 | 1.674 | 1.462 |
| Fachbereich II allgemein | 9 | 3 | | | |
| Germanistik | 993 | 844 | 1.295 | 926 | 993 |
| Anglistik | 4 | 57 | 1 | 2 | |
| Romanistik | 30 | 11 | | 27 | -2 |
| Klassische Philologie | 75 | 178 | 138 | 96 | 92 |
| Slavistik/Russisch | 67 | 124 | 148 | 200 | 149 |
| Sinologie | 27 | 31 | 35 | 31 | 28 |
| Japanologie | 26 | 38 | | 17 | -2 |
| Phonetik | 0 | 19 | | 1 | |
| Medienwissenschaft | 300 | 377 | 569 | 523 | 144 |
| Fachbereich II gesamt | 1.531 | 1.682 | 2.185 | 1.823 | 1.400 |
| Fachbereich III allgemein | | 2 | 1 | 2 | 0 |
| Geschichte | 1.692 | 2.002 | 2.156 | 1.875 | 1.538 |
| Politikwissenschaft | 251 | 260 | 318 | 335 | 270 |
| Klassische Archäologie | 32 | 30 | 25 | 145 | 20 |
| Ägyptologie | 36 | 49 | 31 | 8 | |
| Kunstgeschichte | 398 | 496 | 487 | 1.155 | 424 |
| Papyrologie | | | | 3 | 8 |
| Fachbereich III gesamt | 2.410 | 2.839 | 3.018 | 3.523 | 2.261 |
| Fachbereich IV allgemein | 71 | 7 | 16 | 13 | 11 |
| BWL | 249 | 857 | 605 | 237 | 125 |
| Soziologie | 459 | 309 | 398 | 407 | 358 |
| VWL | 399 | 202 | 758 | 458 | 259 |
| Mathematik | 135 | 321 | 415 | 499 | 361 |
| Informatik | 203 | 165 | 300 | 190 | 189 |
| Wirtschaftsinformatik | 162 | 126 | 125 | 80 | 268 |
| Fachbereich IV gesamt | 1.677 | 1.988 | 2.616 | 1.883 | 1.572 |
| Fachbereich V allgemein | 51 | 33 | 31 | 32 | 27 |
| Rechtswissenschaft | 267 | 364 | 291 | 303 | 326 |
| Fachbereich V gesamt | 317 | 397 | 322 | 336 | 353 |
| Geographie | 161 | 157 | 232 | 221 | 112 |
| Geowissenschaften | 1.857 | 2.711 | 2.632 | 2.909 | 3.065 |
| Fachbereich VI gesamt | 2.018 | 2.868 | 2.864 | 3.130 | 3.177 |
| sonstige Bereiche | 5.185 | 4.642 | 4.050 | 4.392 | 4.845 |
| Universität gesamt | 14.243 | 15.698 | 16.402 | 16.760 | 15.070 |

I.5.2 Aktuelle Drittmiteleinahmen

Bild 36

Tabelle:

Übersicht der Drittmiteleinahmen nach Fachbereichen, zentralen Einrichtungen und Mittelgebern in Tausend € im Vorjahr (ohne Sonderkapitel MBWWK)

| | Gesamt | davon: | | | | | |
|--------------------------|---------------|--------------|------------|--------------|--------------------------|------------------------------|--------------|
| | | DFG | DAAD | BMBF | andere Bundesministerien | Landesministerien ohne MBWWK | E U |
| Fachbereich I | 1.462 | 492 | 56 | 262 | | 13 | |
| Fachbereich II | 1.265 | 324 | 55 | 16 | | | |
| Fachbereich III | 1.174 | 525 | | 84 | 43 | | |
| Fachbereich IV | 1.572 | 455 | 6 | 163 | | 337 | 74 |
| Fachbereich V | 218 | 125 | 27 | | | | 14 |
| Fachbereich VI | 3.177 | 556 | 4 | 362 | 1.051 | 62 | 484 |
| SFB 600 II | 1.358 | 1.357 | | | | | |
| Graduiertenkollegs | 568 | 568 | | | | | |
| ProfessorInnen-Programm | 145 | | | 145 | | | |
| IUTR | 88 | 34 | | | | | |
| IAAEU | 82 | 76 | 0 | | | | |
| FPP | 6 | | | | | | |
| ZPID | 1.499 | | | | 1.217 | | |
| Cusanus - Institut | 21 | | | | | | |
| Zentral | 456 | 2 | | 39 | | 17 | 60 |
| Akademisches Auslandsamt | 797 | | 169 | | | | 540 |
| Universitätsbibliothek | 4 | | | | | | |
| Zwischensumme | 13.892 | 4.516 | 316 | 1.071 | 2.310 | 430 | 1.172 |
| Stiftungsprofessuren | 63 | | | | | | |
| An-Institute | 1.115 | | | 156 | 206 | 422 | 45 |
| Gesamt | 15.070 | 4.516 | 316 | 1.226 | 2.516 | 851 | 1.216 |

| | Gesamt | davon: | | | | | Anzahl der Projekte |
|--------------------------|---------------|-----------------------|----------------------------|---------------------|-------------------------------|--------------|---------------------|
| | | Gebietskörperschaften | Stiftungen ohne Innovation | Stiftung Innovation | sonstige öffentliche Förderer | Private | |
| Fachbereich I | 1.462 | | 77 | 7 | 34 | 520 | 52 |
| Fachbereich II | 1.265 | | 108 | | 490 | 272 | 80 |
| Fachbereich III | 1.174 | 15 | 50 | | 386 | 72 | 46 |
| Fachbereich IV | 1.572 | 3 | 283 | 68 | 14 | 168 | 80 |
| Fachbereich V | 218 | | 4 | | | 47 | 17 |
| Fachbereich VI | 3.177 | | 67 | | 267 | 326 | 91 |
| SFB 600 II | 1.358 | | | | | 1 | 72 |
| Graduiertenkollegs | 568 | | | | | | 2 |
| ProfessorInnen-Programm | 145 | | | | | | 3 |
| IUTR | 88 | | | | | 54 | 6 |
| IAAEU | 82 | | | | 6 | 1 | 5 |
| FPP | 6 | | | | | 6 | 1 |
| ZPID | 1.499 | | | | | 282 | 5 |
| Cusanus - Institut | 21 | | | | | 21 | 1 |
| Zentral | 456 | | 96 | | | 242 | 26 |
| Akademisches Auslandsamt | 797 | | | | 21 | 67 | 31 |
| Universitätsbibliothek | 4 | | | | | 4 | 1 |
| Zwischensumme | 13.892 | 18 | 685 | 75 | 1.218 | 2.083 | 519 |
| Stiftungsprofessuren | 63 | | | | | 63 | 1 |
| An-Institute | 1.115 | 74 | 105 | | 51 | 57 | 17 |
| Gesamt | 15.070 | 92 | 790 | 75 | 1.269 | 2.203 | 537 |

Tabelle + Graphik:
Entwicklung der Drittmittelleinnahmen in Tausend € und Aufteilung nach Mittelgebern im Vorjahr in % (ohne Sonderkapitel MBWWK)

| | 2008 | 2009 | 2010 | 2011 | 2012 | in % |
|-------------------------------------|---------------|---------------|---------------|---------------|---------------|---------------|
| DFG | 4.225 | 5.129 | 5.113 | 5.334 | 4.516 | 30,0% |
| DAAD | 261 | 312 | 258 | 208 | 316 | 2,1% |
| BMBF | 677 | 808 | 1.113 | 1.575 | 1.226 | 8,1% |
| andere Bundesministerien | 2.072 | 2.414 | 2.554 | 2.469 | 2.516 | 16,7% |
| Landesministerien ohne MBWWK | 1.105 | 1.159 | 1.086 | 843 | 851 | 5,7% |
| E U | 777 | 978 | 1.179 | 1.576 | 1.216 | 8,1% |
| Gebietskörperschaften | 144 | 124 | 185 | 212 | 92 | 0,6% |
| Stiftungen ohne Innovation | 1.726 | 1.172 | 1.265 | 846 | 790 | 5,2% |
| Stiftung Innovation | 19 | 142 | 175 | 154 | 75 | 0,5% |
| sonstige öffentliche Förderer | 1.335 | 1.212 | 1.321 | 1.208 | 1.269 | 8,4% |
| Private | 1.901 | 2.247 | 2.153 | 2.334 | 2.203 | 14,6% |
| Drittmittelleinnahmen gesamt | 14.243 | 15.698 | 16.402 | 16.760 | 15.070 | 100,0% |

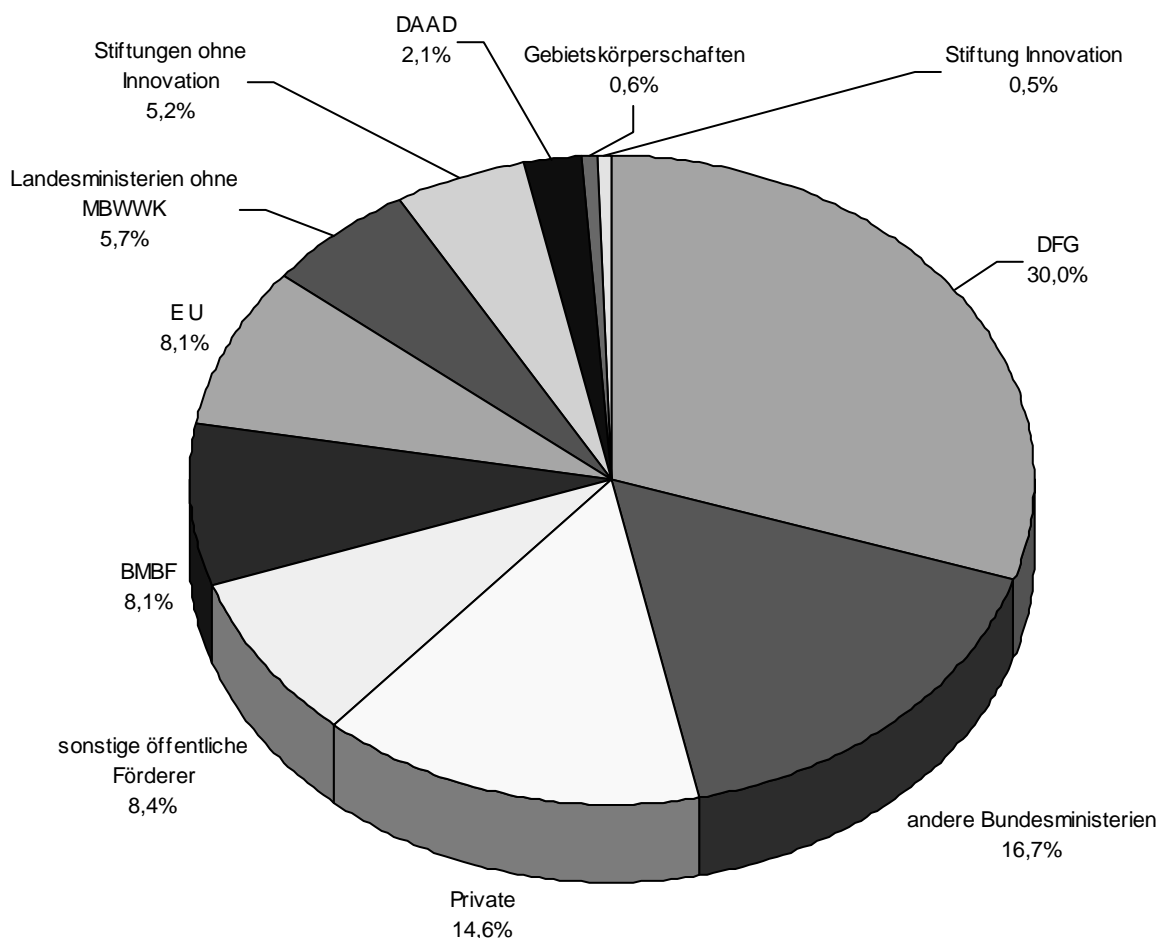

I.5.3 Entwicklung der Drittmittelausgaben

Tabelle:**Entwicklung der Drittmittelausgaben nach Forschungseinheiten in Tausend €
(einschließlich Anteile an SFB und Kompetenzzentren)**

| | 2008 | 2009 | 2010 | 2011 | 2012 |
|---|---------------|---------------|---------------|---------------|---------------|
| Pädagogik | 169 | 312 | 287 | | |
| Erziehungswissenschaft | | | | 101 | 118 |
| Bildungswissenschaften | | | | 46 | 41 |
| Philosophie | 1 | 58 | 54 | 61 | 43 |
| Psychologie | 978 | 885 | 976 | 1.013 | 1.241 |
| Psychobiologie (Forschungsinstitut) | | 13 | 17 | | |
| Fachbereich I gesamt | 1.149 | 1.268 | 1.334 | 1.220 | 1.443 |
| Fachbereich II allgemein | 7 | 5 | | | |
| Germanistik | 1.019 | 910 | 1.104 | 1.112 | 1.239 |
| Anglistik | 3 | 57 | 3 | 1 | 1 |
| Romanistik | 42 | 19 | 19 | 25 | 3 |
| Klassische Philologie | 119 | 163 | 54 | 68 | 39 |
| Slavistik/Russisch | 119 | 138 | 137 | 189 | 120 |
| Sinologie | 27 | 34 | 35 | 32 | 26 |
| Japanologie | 30 | 48 | 9 | 20 | 3 |
| Phonetik | 0 | 18 | 1 | 2 | |
| Computerlinguistik und Digital Humanities | 0 | 6 | 0 | 0 | |
| Medienwissenschaft | 315 | 352 | 469 | 491 | 434 |
| Fachbereich II gesamt | 1.680 | 1.751 | 1.831 | 1.939 | 1.866 |
| Fachbereich III allgemein | | 0 | 1 | 2 | 0 |
| Geschichte | 1.517 | 1.880 | 1.942 | 1.743 | 1.802 |
| Politikwissenschaft | 284 | 262 | 287 | 287 | 304 |
| Klassische Archäologie | 31 | 31 | 65 | 89 | 118 |
| Ägyptologie | 52 | 47 | 16 | 0 | 13 |
| Kunstgeschichte | 383 | 458 | 475 | 682 | 748 |
| Papyrologie | | | | 18 | 7 |
| Fachbereich III gesamt | 2.267 | 2.678 | 2.786 | 2.820 | 2.993 |
| Fachbereich IV allgemein | 76 | 9 | 12 | 8 | 13 |
| BWL | 438 | 546 | 519 | 311 | 131 |
| Soziologie | 513 | 347 | 462 | 385 | 290 |
| VWL | 263 | 181 | 402 | 473 | 266 |
| Mathematik | 202 | 407 | 393 | 618 | 357 |
| Informatik | 172 | 238 | 247 | 184 | 211 |
| Wirtschaftsinformatik | 113 | 117 | 130 | 76 | 309 |
| Fachbereich IV gesamt | 1.777 | 1.844 | 2.166 | 2.054 | 1.576 |
| Fachbereich V allgemein | 33 | 46 | 39 | 21 | 30 |
| Rechtswissenschaft | 251 | 320 | 269 | 293 | 383 |
| Fachbereich V gesamt | 284 | 366 | 308 | 314 | 413 |
| Fachbereich VI allgemein | 3 | 73 | 40 | 25 | 19 |
| Geographie | 432 | 315 | 446 | 360 | 292 |
| Geowissenschaften | 2.298 | 2.706 | 2.935 | 2.984 | 2.796 |
| Fachbereich VI gesamt | 2.733 | 3.095 | 3.421 | 3.368 | 3.107 |
| sonstige Bereiche | 3.792 | 2.628 | 4.324 | 4.462 | 5.246 |
| Universität gesamt | 13.681 | 13.630 | 16.171 | 16.177 | 16.644 |

I.5.4 Aktuelle Drittmittelausgaben

Tabelle:**Übersicht der Drittmittelausgaben und Forschungseinheiten bzw. Fachbereichen nach Ausgabenarten in Tausend € im Vorjahr**

| | Personalausgaben | Sachausgaben | Investitionsausgaben | Ausgaben gesamt |
|-------------------------------|------------------|---------------|----------------------|-----------------|
| Erziehungswissenschaft | 93 | 25 | | 118 |
| Bildungswissenschaften | 36 | 5 | | 41 |
| Philosophie | 40 | 4 | | 43 |
| Psychologie | 953 | 244 | 43 | 1.241 |
| Fachbereich I gesamt | 1.122 | 278 | 43 | 1.443 |
| Germanistik | 1.058 | 181 | 0 | 1.239 |
| Anglistik | | 1 | | 1 |
| Romanistik | | 3 | | 3 |
| Klassische Philologie | 32 | 7 | | 39 |
| Slavistik/Russisch | 108 | 11 | | 120 |
| Sinologie | 18 | 8 | | 26 |
| Japanologie | 1 | 2 | | 3 |
| Medienwissenschaft | 295 | 139 | | 434 |
| Fachbereich II gesamt | 1.512 | 353 | 0 | 1.866 |
| Fachbereich III allgemein | 0 | | | 0 |
| Geschichte | 1.663 | 139 | | 1.802 |
| Politikwissenschaft | 253 | 51 | | 304 |
| Klassische Archäologie | 64 | 54 | | 118 |
| Ägyptologie | 0 | 13 | | 13 |
| Kunstgeschichte | 660 | 87 | 1 | 748 |
| Papyrologie | 6 | 2 | | 7 |
| Fachbereich III gesamt | 2.645 | 346 | 1 | 2.993 |
| Fachbereich IV allgemein | 9 | 3 | | 13 |
| BWL | 71 | 56 | 3 | 131 |
| Soziologie | 246 | 42 | 1 | 290 |
| VWL | 195 | 70 | 1 | 266 |
| Mathematik | 340 | 16 | 0 | 357 |
| Informatik | 170 | 40 | | 211 |
| Wirtschaftsinformatik | 287 | 19 | 3 | 309 |
| Fachbereich IV gesamt | 1.319 | 247 | 9 | 1.576 |
| Fachbereich V allgemein | 0 | 29 | 1 | 30 |
| Rechtswissenschaft | 336 | 44 | 4 | 383 |
| Fachbereich V gesamt | 336 | 73 | 5 | 413 |
| Fachbereich VI allgemein | 0 | 18 | | 19 |
| Geographie | 98 | 191 | 3 | 292 |
| Geowissenschaften | 1.791 | 921 | 85 | 2.796 |
| Fachbereich VI gesamt | 1.889 | 1.130 | 88 | 3.107 |
| sonstige Bereiche | 2.867 | 2.313 | 65 | 5.246 |
| Universität gesamt | 11.691 | 4.740 | 212 | 16.644 |
| in % | 70,24% | 28,48% | 1,27% | 100,00% |

Tabelle:

**Drittmittelprojekte und -personal nach Forschungseinheiten und Instituten im Vorjahr
(Stichtag Personaldaten: 01.01.)**

| | Projekte Anzahl | Wiss. Mitarbeiter | | Wiss. Hilfskräfte | | Nichtwiss. Mitarbeiter |
|-------------------------------------|--------------------|-------------------|--------------|-------------------|--------------|---------------------------|
| | | gesamt | weiblich | gesamt | weiblich | |
| Erziehungswissenschaft | 5 | 1,50 | 1,50 | 0,72 | 0,26 | |
| Bildungswissenschaften | 3 | 0,50 | 0,50 | | | |
| Philosophie | 1 | 1,00 | | | | |
| Psychologie | 43 | 10,50 | 7,50 | 9,02 | 6,54 | 0,50 |
| Psychobiologie (Forschungsinstitut) | | | | 0,13 | | |
| Fachbereich I gesamt | 52 | 13,50 | 9,50 | 9,87 | 6,79 | 0,50 |
| Germanistik | 47 | 11,05 | 2,65 | 2,41 | 0,85 | 2,40 |
| Anglistik | | | | 0,10 | | |
| Romanistik | 2 | | | 0,26 | | |
| Klassische Philologie | 9 | 0,50 | 0,50 | | | |
| Slavistik/Russisch | 7 | | | 0,26 | 0,26 | |
| Sinologie | 2 | | | | | |
| Japanologie | 1 | | | | | |
| Medienwissenschaft | 12 | 0,50 | 0,50 | 0,13 | 0,13 | |
| Fachbereich II gesamt | 80 | 12,05 | 3,65 | 3,15 | 1,23 | 2,40 |
| Fachbereich III allgemein | 1 | | | | | |
| Geschichte | 23 | 4,40 | 2,50 | 1,69 | 0,62 | |
| Politikwissenschaft | 4 | 1,65 | 1,15 | 1,18 | 0,56 | |
| Klassische Archäologie | 4 | | | 0,46 | 0,46 | |
| Kunstgeschichte | 11 | 6,76 | 5,76 | 1,41 | 0,59 | |
| Papyrologie | 3 | | | | | |
| Fachbereich III gesamt | 46 | 12,81 | 9,41 | 4,74 | 2,23 | 0,00 |
| Fachbereich IV allgemein | 2 | 1,00 | 1,00 | 0,46 | 0,33 | |
| BWL | 11 | 1,00 | | 0,26 | 0,15 | 0,50 |
| Soziologie | 15 | | | 1,90 | 1,13 | |
| VWL | 14 | 1,25 | | 1,28 | 0,41 | 0,72 |
| Mathematik | 14 | 2,25 | | 1,03 | 0,26 | |
| Informatik | 14 | 4,00 | | 1,03 | 0,72 | |
| Wirtschaftsinformatik | 10 | 2,00 | | 1,00 | | |
| Fachbereich IV gesamt | 80 | 11,50 | 1,00 | 6,95 | 3,00 | 1,22 |
| Fachbereich V allgemein | 3 | | | 0,13 | 0,13 | |
| Rechtswissenschaft | 14 | 1,50 | 0,50 | 0,72 | 0,72 | |
| Fachbereich V gesamt | 17 | 1,50 | 0,50 | 0,85 | 0,85 | 0,00 |
| Fachbereich VI allgemein | | | | 0,13 | 0,13 | |
| Geographie | 10 | 0,50 | | 0,13 | 0,13 | |
| Geowissenschaften | 81 | 19,69 | 7,74 | 5,70 | 2,17 | 4,32 |
| Fachbereich VI gesamt | 91 | 20,19 | 7,74 | 5,96 | 2,42 | 4,32 |
| Institute allgemein | | 1,50 | | 1,67 | 0,41 | |
| SFB 600 II | 72 | 2,00 | 2,00 | | | 2,75 |
| Graduiertenkollegs | 2 | | | | | |
| ProfessorInnen-Programm | 3 | | | | | |
| Stiftungsprofessuren | 1 | | | | | |
| IRP | | | | 0,08 | | |
| IUTR | 6 | 7,69 | 3,75 | | | |
| IAAEU | 5 | 0,50 | | 0,67 | 0,26 | |
| FPP | 1 | | | | | |
| ZPID | 5 | 2,25 | 0,25 | 0,51 | 0,15 | |
| Cusanus - Institut | 1 | 1,00 | 0,50 | | | 0,50 |
| Zentral | 26 | | | 0,15 | 0,15 | 6,88 |
| Akademisches Auslandsamt | 31 | | | | | |
| Universitätsbibliothek | 1 | | | | | |
| An-Institute | 5 | | | | | |
| Institute gesamt | 159 | 14,94 | 6,50 | 3,08 | 0,97 | 10,13 |
| Universität gesamt | 525 | 86,49 | 38,30 | 34,59 | 17,50 | 18,57 |

Personaldaten dargestellt als VZÄ

Tabelle:
Promotionsstipendien aus Fördermitteln des Landes Rheinland-Pfalz

| Lehreinheit | Anzahl der Stipendien | | | | | | | | | | | | | | | |
|--------------------------------------|-----------------------|-----------|------------|-----------|-------------|-----------|------------|----------|-------------|-----------|------------|----------|-------------|----------|------------|----------|
| | 2002-2004 | | | | 2005 - 2007 | | | | 2008 - 2010 | | | | 2011 - 2012 | | | |
| | gesamt | | mit Erfolg | | gesamt | | mit Erfolg | | gesamt | | mit Erfolg | | gesamt | | mit Erfolg | |
| | ges. | weibl. | ges. | weibl. | ges. | weibl. | ges. | weibl. | ges. | weibl. | ges. | weibl. | ges. | weibl. | ges. | weibl. |
| Erziehungswissenschaft | 1 | 1 | 1 | 1 | 0 | 0 | | | | | | | | | | |
| Philosophie | 2 | 0 | 2 | | 2 | 1 | 1 | | | | | | | | | |
| Psychologie | 4 | 1 | 2 | 1 | 3 | 3 | 2 | 2 | 1 | 1 | | | 1 | 1 | | |
| Psychobiologie (Forschungsinstitut) | | | | | | | | | | | | | 2 | 1 | | |
| Fachbereich I gesamt | 7 | 2 | 5 | 2 | 5 | 4 | 3 | 2 | 1 | 1 | 0 | 0 | 3 | 2 | 0 | 0 |
| Germanistik | 2 | 0 | 1 | | 1 | 1 | | | 2 | 2 | 2 | 2 | | | | |
| Anglistik | 2 | 2 | 1 | 1 | 3 | 1 | 2 | | 2 | 1 | | | | | | |
| Romanistik | 1 | 1 | 1 | 1 | 0 | 0 | | | | | | | | | | |
| Klassische Philologie | 0 | 0 | | | 0 | 0 | | | | | | | | | | |
| Slavistik/Russisch | 0 | 0 | | | 1 | 1 | | | | | | | | | | |
| Sinologie | 0 | 0 | | | 0 | 0 | | | | | | | | | | |
| Japanologie | 0 | 0 | | | 0 | 0 | | | 1 | | 1 | | 1 | 1 | | |
| Phonetik | 0 | 0 | | | 0 | 0 | | | | | | | | | | |
| Computerlinguistik und Digital Human | 0 | 0 | | | 0 | 0 | | | | | | | | | | |
| Medienwissenschaft | 1 | 1 | 1 | 1 | 0 | 0 | | | | | | | | | | |
| Fachbereich II gesamt | 6 | 4 | 4 | 3 | 5 | 3 | 2 | 0 | 5 | 3 | 3 | 2 | 1 | 1 | 0 | 0 |
| Geschichte | 1 | 0 | 1 | 0 | 0 | 0 | | | | | | | | | | |
| Politikwissenschaft | 2 | 1 | 1 | 1 | 1 | 1 | 1 | 1 | 1 | 1 | 1 | 1 | | | | |
| Klassische Archäologie | 0 | 0 | | | 0 | 0 | | | | | | | | | | |
| Ägyptologie | 0 | 0 | | | 0 | 0 | | | | | | | 1 | 1 | | |
| Kunstgeschichte | 0 | 0 | | | 1 | 1 | | | 1 | 1 | | | | | | |
| Papyrologie | 0 | 0 | | | 1 | 1 | 1 | 1 | | | | | | | | |
| Fachbereich III gesamt | 3 | 1 | 2 | 1 | 3 | 3 | 2 | 2 | 2 | 2 | 1 | 1 | 1 | 1 | 0 | 0 |
| BWL | 1 | 1 | 1 | 1 | 0 | 0 | | | | | | | | | | |
| Soziologie | 0 | 0 | | | 0 | 0 | | | | | | | | | | |
| VWL | 1 | 1 | 1 | 1 | 0 | 0 | | | | | | | 1 | | | |
| Mathematik | 2 | 0 | 2 | | 1 | 1 | 1 | 1 | 5 | | 5 | | 2 | | 1 | |
| Informatik | 0 | 0 | | | 0 | 0 | | | | | | | | | | |
| Fachbereich IV gesamt | 4 | 2 | 4 | 2 | 1 | 1 | 1 | 1 | 5 | 0 | 5 | 0 | 3 | 0 | 1 | 0 |
| Rechtswissenschaft | 5 | 2 | 5 | 2 | 5 | 3 | 5 | 3 | 4 | 1 | 2 | 1 | | | | |
| Fachbereich V gesamt | 5 | 2 | 5 | 2 | 5 | 3 | 5 | 3 | 4 | 1 | 2 | 1 | 0 | 0 | 0 | 0 |
| Geographie/Geowissenschaften | 3 | 1 | 3 | 1 | 2 | 1 | 1 | 1 | 4 | 3 | | | | | | |
| Fachbereich VI gesamt | 3 | 1 | 3 | 1 | 2 | 1 | 1 | 1 | 4 | 3 | 0 | 0 | 0 | 0 | 0 | 0 |
| Universität gesamt | 28 | 12 | 23 | 11 | 21 | 15 | 14 | 9 | 21 | 10 | 11 | 4 | 8 | 4 | 1 | 0 |

Tabelle:
Strukturdaten Sonderforschungsbereich/ Forschungscluster

| | | | | | | |
|---|--|----------|------|----------|------|----------|
| 1. FZE | | | | | | |
| Forschungszentrum "Europa - Strukturen langer Dauer und Gegenwartsprobleme" | | | | | | |
| Beteiligte Fächer | Mitarbeiter aus verschiedenen Bereichen, Sach- und Investitionsausgaben für strukturbildende Maßnahmen | | | | | |
| Laufzeit | 2008 - 2011 | | | | | |
| Verlängerungsphase | 2012-2013 | | | | | |
| Zahl der beteiligten Wissenschaftler | 5 | | | | | |
| davon Professoren | | | | | | |
| davon Stipendiaten | | | | | | |
| Fördervolumen in T€ | 2008 | 300,00 | 2011 | 385,00 | | |
| | 2009 | 385,00 | 2012 | 405,00 | | |
| | 2010 | 385,00 | | | | |
| Finanzierung | Land Rheinland-Pfalz (Forschungsinitiative Stufe III) | | | | | |
| 2. SFB 600 | | | | | | |
| Fremdheit und Armut: | | | | | | |
| Wandel von Inklusions- und Exklusionsformen von der Antike bis zur Gegenwart | | | | | | |
| Beteiligte Fächer | Geschichte, Kunstgeschichte, Rechtsgeschichte, Germanistik, Politikwissenschaft, Kath. Theologie, Soziologie, Ethnologie | | | | | |
| Laufzeit | 2002 - 2012 | | | | | |
| Verlängerungsphase | | | | | | |
| Zahl der beteiligten Wissenschaftler | 50 | | | | | |
| davon Professoren | 15 | | | | | |
| davon Stipendiaten | | | | | | |
| Fördervolumen in T€ | 2005 | 1.494,10 | 2008 | 1.530,90 | 2011 | 1.971,30 |
| | 2006 | 1.696,70 | 2009 | 2.053,60 | 2012 | 2.040,40 |
| | 2007 | 1.573,40 | 2010 | 2.389,30 | | |
| Finanzierung | DFG | | | | | |

Tabelle:
Strukturdaten Sonderforschungsbereich/ Forschungscluster

| 3. Forschungscluster | | | | | | |
|--|--|--------|------|--------|------|--------|
| Gesellschaftliche Abhängigkeiten und soziale Netzwerke. Historische Forschungen und Gegenwartsanalysen zu Chancen und Risiken einer sozialen Beziehungsform | | | | | | |
| Beteiligte Fächer | Ethnologie (Trier), Geschichte (Mainz, Trier), Kriminologie (Mainz), Medizin (Mainz), Pädagogik (Mainz), Rechtswissenschaften (Mainz), Soziologie (Trier), Wirtschaftswissenschaften (Mainz) | | | | | |
| Laufzeit | 2005 - 2013 | | | | | |
| Verlängerungsphase | | | | | | |
| Zahl der beteiligten Wissenschaftler | 33 (19 Trier, 14 Mainz) | | | | | |
| davon Professoren | 13 (7 Trier, 6 Mainz) | | | | | |
| davon Stipendiaten | | | | | | |
| Fördervolumen in T€ | 2006 | 865,00 | 2009 | 800,00 | 2012 | 800,00 |
| | 2007 | 988,00 | 2010 | 800,00 | 2013 | 800,00 |
| | 2008 | 538,00 | 2011 | 800,00 | | |
| Finanzierung | Land Rheinland-Pfalz (Forschungsinitiative) | | | | | |

Tabelle:**Strukturdaten Graduiertenkollegs/ Graduiertenzentrum der Exzellenz****International Research Training Group "Psychoneuroendocrinology of stress from Genes and Molecules to Affect and Cognition" (GRK 1389)**

| | |
|--|---|
| Beteiligte Fächer | Forschungsinstitut für Psychobiologie, Psychologie, Center of Drug Research (Leiden, Amsterdam) |
| Zahl der beteiligten Hochschullehrer/Doz./innen: | 6 |
| Sprecher | Prof. Dr. Hartmut Schächinger |
| Laufzeit | 01.09.2006 - 31.03.2012 |
| Zahl der Kollegiaten | 6 Stipendiaten |
| Finanzierung | DFG, NWO (für Universität Leiden) |

Verbesserung der Normsetzung und Normanwendung im integrierten Umweltschutz durch rechts- und naturwissenschaftliche Kooperation (GRK 1319)

| | |
|--|--|
| Beteiligte Fächer | IUTR, Biogeographie, Bodenkunde, Umwelttoxikologie |
| Zahl der beteiligten Hochschullehrer/Doz./innen: | 14 |
| Sprecher | Prof. Dr. Alexander Proelß |
| Laufzeit | 01.10.2006 - 30.09.2015 |
| Zahl der Kollegiaten | 22 (15 aus DFG-Mitteln, 7 Assoziierte Kollegiaten) |
| Finanzierung | DFG |

Tabelle:
Entwicklung der Strukturdaten der Universitätsbibliothek
(zum 31.12. des Vorjahres)

| Jahr | Sach- ausgaben in € | davon Literatur in € | davon Zeitschriften in € | (volle) Personal- stellen | Ausleih- vorgänge | nehmende Fernleihe | davon positiv erledigt | gebende Fernleihe | davon positiv erledigt |
|------|---------------------------|----------------------------|--------------------------------|---------------------------------|----------------------|-----------------------|------------------------------|----------------------|------------------------------|
| | (1) | (2) | (3) | (4) | (5) | (6) | | (7) | |
| 2003 | 1.716.000,00 | 1.509.000,00 | 760.000,00 | 96,4 | 369.000 | 38.472 | 33.429 | 38.403 | 24.348 |
| 2004 | 1.567.860,00 | 1.347.527,00 | 774.324,00 | 96,4 | 368.121 | 39.928 | 36.094 | 47.983 | 31.292 |
| 2005 | 1.867.375,00 | 1.618.108,00 | 788.776,00 | 95,4 | 373.403 | 41.851 | 34.840 | 36.560 | 30.817 |
| 2006 | 2.026.142,00 | 1.746.242,00 | 815.211,00 | 95,4 | 377.686 | 41.987 | 36.755 | 37.113 | 32.995 |
| 2007 | 1.888.959,00 | 1.652.174,00 | 780.877,00 | 95,5 | 396.759 | 44.474 | 37.350 | 35.770 | 32.302 |
| 2008 | 2.028.429,00 | 1.775.482,00 | 823.377,00 | 94,5 | 417.141 | 42.511 | 35.164 | 41.005 | 34.488 |
| 2009 | 2.095.890,00 | 1.822.854,00 | 801.032,00 | 93,5 | 416.458 | 44.416 | 37.201 | 36.713 | 31.739 |
| 2010 | 2.117.388,00 | 1.853.978,00 | 822.100,00 | 92,0 | 410.599 | 47.062 | 39.038 | 36.389 | 32.087 |
| 2011 | 2.227.005,00 | 1.999.662,00 | 878.101,00 | 93,5 | 401.513 | 44.590 | 38.973 | 35.045 | 31.299 |
| 2012 | 1.902.298,00 | 1.665.437,00 | 768.434,00 | 93,5 | 365.852 | 42.508 | 35.952 | 36.112 | 32.538 |

| Jahr | Kosten pro Band in € | Kosten pro Zeitschrift in € | Zugang in Bänden | Bestand Bücher | Bestand E-Book | Zeitschriften lfd. Titel |
|------|----------------------------|-----------------------------------|------------------------|-------------------|-------------------|-----------------------------|
| | (8) | (9) | (10) | (11) | (12) | (13) |
| 2003 | 83,00 | 147,00 | 13.000 | 1.428.000 | | 5.053 |
| 2004 | 97,00 | 209,00 | 33.743 | 1.461.449 | | 4.785 |
| 2005 | 90,00 | 213,00 | 25.630 | 1.483.171 | | 4.632 |
| 2006 | 88,00 | 224,00 | 23.593 | 1.506.764 | | 4.493 |
| 2007 | 92,00 | 229,00 | 19.939 | 1.526.703 | | 4.469 |
| 2008 | 86,00 | 248,00 | 20.291 | 1.546.994 | 350.000 | 4.139 |
| 2009 | 78,00 | 234,00 | 23.857 | 1.570.851 | 367.737 | 4.146 |
| 2010 | 84,00 | 246,00 | 21.808 | 1.592.659 | 379.216 | 4.034 |
| 2011 | 90,00 | 258,00 | 23.274 | 1.615.936 | 391.203 | 3.869 |
| 2012 | 92,00 | 236,00 | 16.876 | 1.632.812 | 408.744 | 3.678 |

Tabelle:

Buchbestand nach Fachkontingenten

(ohne Medien, Mikroformen, Karten, Noten, CD-Rom)

(zum 31.12. des Vorjahres)

| Signaturgruppe | Fach | Bände insgesamt | Monographien | Zeitschriften | in % vom Gesamtbestand |
|----------------|---------------------------------------|-------------------------|------------------|----------------|------------------------|
| 0100 | Allgemeines | 135.391 | 93.901 | 41.490 | 8,6% |
| 1000 | Pädagogik | 63.794 | 52.637 | 11.157 | 4,0% |
| 1100 | Psychologie | 73.633 | 58.995 | 14.638 | 4,7% |
| 1200 | Philosophie | 39.390 | 31.225 | 8.165 | 2,5% |
| 2000/2010 | Allg. Sprach- u. Literaturwiss. / LDV | 31.032 | 18.064 | 12.968 | 2,0% |
| 2100 | Medienwissenschaft | 9.164 | 8.231 | 933 | 0,6% |
| 2200 | Klass. Philologie | 32.306 | 26.017 | 6.289 | 2,0% |
| 2300/8500 | Romanistik / Lusitanistik | 85.654 | 70.646 | 15.008 | 5,4% |
| 2400 | Germanistik | 94.758 | 82.873 | 11.885 | 6,0% |
| 2500 | Anglistik | 76.219 | 63.681 | 12.538 | 4,8% |
| 2600 | Slavistik | 31.071 | 25.950 | 5.121 | 2,0% |
| 2700 | Sinologie | 37.847 | 31.949 | 5.898 | 2,4% |
| 2800 | Japanologie | 21.689 | 19.580 | 2.109 | 1,4% |
| 3000 | Mittlere u. neuere Geschichte | 103.764 | 85.201 | 18.563 | 6,6% |
| 3100 | Alte Geschichte | 34.512 | 28.960 | 5.552 | 2,2% |
| 3200 | Archäologie | 18.691 | 14.050 | 4.641 | 1,2% |
| 3300 | Kunstgeschichte | 38.848 | 33.830 | 5.018 | 2,5% |
| 3400 | Ägyptologie | 13.709 | 11.809 | 1.900 | 0,9% |
| 3800 | Politikwissenschaft | 72.765 | 57.101 | 15.664 | 4,6% |
| 3900/4000 | Soziologie / Ethnologie | 66.778 | 57.576 | 9.202 | 4,2% |
| 4500 | Geographie / Geowissensch. | 119.347 | 91.971 | 27.376 | 7,6% |
| 5000/5100 | BWL / VWL | 135.793 | 105.179 | 30.614 | 8,6% |
| 5500 | Mathematik | 37.034 | 23.215 | 13.819 | 2,3% |
| 6000 | Rechtswissenschaften | 170.934 | 123.966 | 46.968 | 10,8% |
| 7200/7300 | Informatik / URT | 28.992 | 23.847 | 5.145 | 1,8% |
| 8400 | Galicistik | 5.279 | 4.865 | 414 | 0,3% |
| | Summe | 1.578.394 | 1.245.319 | 333.075 | 100,0% |
| | - Abgänge | 5.897 | | | |
| | Dissertationen | 60.315 | | | |
| | <u>Gesamtsumme</u> | <u>1.632.812</u> | | | |

Tabelle:

Entwicklung der Strukturdaten des Zentrums für Informations-, Medien- und Kommunikationstechnologie (ZIMK)

| Jahr | Haushaltsausgaben in € | davon: | | | | | Personal | | Auszubildende |
|------|------------------------|-------------------|-------------------|-------------|----------------------|-------------------|----------|-------------------|---------------|
| | | Internet/Netzwerk | Wartung, Lizenzen | Hilfskräfte | Server/sonst. Geräte | Sonstige Ausgaben | Gesamt | Wiss. Mitarbeiter | |
| 2004 | 398.000 | 119.000 | 121.000 | 121.000 | 26.000 | 11.000 | 22,4 | 13 | |
| 2005 | 460.000 | 120.000 | 170.000 | 90.000 | 50.000 | 30.000 | 23,5 | 12,5 | 16 |
| 2006 | 557.000 | 80.000 | 190.000 | 130.000 | 110.000 | 47.000 | 23,5 | 12,5 | 16 |
| 2007 | 568.960 | 165.000 | 180.000 | 100.000 | 98.000 | 25.960 | 23,5 | 12,5 | 16 |
| 2008 | 614.250 | 150.000 | 200.000 | 125.000 | 100.000 | 39.250 | 23,5 | 12,5 | 16 |
| 2009 | 614.250 | 150.000 | 240.000 | 125.000 | 70.000 | 29.250 | 22,5 | 13,5 | 16 |
| 2010 | 609.375 | 150.000 | 240.000 | 125.000 | 70.000 | 24.375 | 24,25 | 13,5 | 16 |
| 2011 | 609.375 | 150.000 | 240.000 | 125.000 | 70.000 | 24.375 | 24,25 | 13,5 | 16 |
| 2012 | 767.768 | 171.327 | 194.225 | 308.835 | 0 | 93.381 | 24,25 | 13,5 | 16 |
| 2013 | 579.193 | 104.454 | 135.177 | 231.224 | 0 | 108.338 | 24,5 | 13,5 | 16 |

| Jahr | Netzanschlüsse | | Nutzer Funk-LAN | Datenvolumen | | Benutzer | | | | Kurse durch Mitarbeiter | | |
|------|----------------|---------|-----------------|--------------------|--------------------|----------|-------------|-------------|---------|-------------------------|---------------------|-----------------------|
| | verfügbar | genutzt | | Ausgang in TB/Mon. | Eingang in TB/Mon. | Gesamt | Mitarbeiter | Studierende | Externe | Lehrveranstaltungen | Kompakt-/Ferienkurs | Durchschn. Teilnehmer |
| 2004 | n.b. | | | | | | | | | 3 | 53 | 25 |
| 2005 | 6.000 | 5.500 | 1.500 | 1 | 2 | 15.650 | 2.000 | 13.000 | 650 | 3 | 55 | 25 |
| 2006 | 6.300 | | | 2 | 4 | 16.000 | 2.000 | 13.300 | 700 | 3 | 55 | 25 |
| 2007 | 8.500 | 6.800 | 1.800 | 2 | 4 | 17.000 | 2.000 | 14.000 | 1.000 | 3 | 55 | 25 |
| 2008 | 8.600 | 7.000 | 1.800 | 2 | 4 | 17.000 | 2.000 | 14.000 | 1.000 | 3 | 55 | 25 |
| 2009 | 8.600 | 7.000 | 1.800 | 2 | 4 | 17.000 | 2.000 | 14.000 | 1.000 | 3 | 55 | 25 |
| 2010 | 8.600 | 7.000 | 1.800 | 2 | 4 | 17.000 | 2.000 | 14.000 | 1.000 | 3 | 55 | 25 |
| 2011 | 8.600 | 7.000 | 1.800 | 2 | 4 | 17.000 | 2.000 | 14.000 | 1.000 | 3 | 55 | 25 |
| 2012 | 11.465 | 7.469 | 2.140 | 5 | 16 | 20.250 | 2.886 | 16.807 | 557 | 3 | 68 | 17 |
| 2013 | 11.612 | 7.992 | 9.235 | 10 | 20 | 20.885 | 2.545 | 17.691 | 649 | 3 | 70 | 14 |

Tabelle:

Entwicklung der Studierendenförderung nach dem Bundesausbildungsförderungsgesetz (BAföG) (zum 31.12. des Vorjahres)

| Jahr | Zahl der Studierenden gesamt | Zahl der BAföG-Anträge gesamt | davon Erstanträge | ausgezahlte Fördermittel in € | Relation Anträge zu Zahl der Studierenden | Relation Fördermittel zu Antragsteller |
|------|---------------------------------|-------------------------------------|----------------------|----------------------------------|---|--|
| 2003 | 12.660 | 3.100 | 987 | 7.555.225 | 0,24 | 2.437,17 |
| 2004 | 13.082 | 3.330 | 1.052 | 8.035.300 | 0,25 | 2.413,00 |
| 2005 | 13.328 | 3.312 | 1.085 | 8.015.185 | 0,25 | 2.420,04 |
| 2006 | 13.755 | 3.453 | 1.065 | 8.330.716 | 0,25 | 2.412,60 |
| 2007 | 13.933 | 3.329 | 1.067 | 8.398.404 | 0,24 | 2.522,80 |
| 2008 | 13.982 | 3.649 | 1.294 | 9.203.792 | 0,26 | 2.522,28 |
| 2009 | 14.639 | 3.728 | 1.197 | 11.381.621 | 0,25 | 3.053,01 |
| 2010 | 14.612 | 4.087 | 1.348 | 12.050.710 | 0,28 | 2.948,55 |
| 2011 | 15.280 | 4.046 | 1.425 | 12.720.754 | 0,26 | 3.144,03 |
| 2012 | 15.165 | 3.916 | 1.252 | 15.501.968 | 0,26 | 3.958,62 |

Tabelle:

Entwicklung des Studierendenwerkes Trier - Teil 1

(zum 31.12. des Vorjahres)

| Jahr | Finanzierungsbedarf in € | Anteil | | | Semesterbeiträge gesamt in € | Beschäftigte | davon | |
|------|--------------------------|---------------------|---------------------|-----------------------------|---------------------------------|--------------|--------------------|--------------------|
| | | Eigen- einnahmen | Landes- zuschuss | Soz./Kultur (Sem.Beitr.) | | | Auszu- bildende | Schwer- behind. |
| 2003 | 13.150.000 | 58,1% | 11,8% | 30,1% | 3.871.031 | 149 | 3 | 18 |
| 2004 | 13.785.000 | 55,3% | 8,7% | 36,0% | 4.625.664 | 158 | 4 | 17 |
| 2005 | 16.010.353 | 59,2% | 8,0% | 32,8% | 4.846.980 | 159 | 3 | 17 |
| 2006 | 16.446.000 | 62,0% | 7,2% | 30,8% | 5.067.389 | 159 | 2 | 17 |
| 2007 | 18.320.500 | 62,6% | 6,3% | 31,1% | 5.697.819 | 170 | 2 | 20 |
| 2008 | 18.607.766 | 62,3% | 6,8% | 30,9% | 5.708.602 | 170 | 2 | 25 |
| 2009 | 18.682.773 | 60,8% | 6,7% | 32,5% | 6.072.447 | 171 | 3 | 20 |
| 2010 | 19.879.452 | 59,3% | 6,0% | 34,7% | 6.886.947 | 172 | 5 | 17 |
| 2011 | 21.142.410 | 59,0% | 5,5% | 3,6% | 7.491.768 | 172 | 3 | 17 |
| 2012 | 21.502.142 | 60,2% | 5,4% | 34,4% | 7.542.058 | 173 | 5 | 17 |

| Jahr | Wohnheim- plätze | Zimmervermittlung | | Ferien- vermietung | Umzugs- wagen Auslastung | Papa- Mama Knete | Rechts- beratungs- scheine | Psycho- soziale Beratungen |
|------|---------------------|-------------------|----------|-----------------------|--------------------------------|---------------------|----------------------------------|----------------------------------|
| | | gesamt | Anfragen | | | | | |
| 2003 | 1.484 | 818 | 1.077 | 112 | 77,5% | | 235 | 701 |
| 2004 | 1.484 | 749 | 1.234 | 107 | 78,1% | | 239 | 514 |
| 2005 | 1.488 | 753 | 1.203 | 135 | 86,5% | | 187 | 576 |
| 2006 | 1.488 | 891 | 1.125 | 136 | 91,3% | | 273 | 597 |
| 2007 | 1.594 | 958 | 978 | 142 | 93,0% | | 213 | 686 |
| 2008 | 1.594 | 805 | 1.105 | 137 | 93,4% | 3.000,00 | 279 | 802 |
| 2009 | 1.594 | 620 | | 134 | 90,4% | 4.500,00 | 248 | 846 |
| 2010 | 1.594 | 685 | | 138 | 91,0% | 7.000,00 | 306 | 719 |
| 2011 | 1.533 | 686 | | 135 | 88,0% | 13.000,00 | 270 | 701 |
| 2012 | 1.533 | 767 | | 135 | 88,0% | 19.900,00 | 308 | 698 |

Tabelle:

Entwicklung des Studierendenwerkes Trier - Teil 2

(zum 31.12. des Vorjahres)

| Jahr | Unterstützungsdarlehen | | Examenabschlussdarl. | | Soziale Unterstützung | | BAFöG Überbrückung | |
|------|------------------------|-----------|----------------------|-----------|-----------------------|-----------|--------------------|-----------|
| | Anzahl | in € | Anzahl | in € | Anzahl | in € | Anzahl | in € |
| 2003 | 15 | 16.801,00 | 2 | 3.300,00 | 91 | 22.443,00 | | |
| 2004 | 4 | 4.800,00 | 6 | 10.800,00 | 93 | 21.850,00 | | |
| 2005 | 5 | 6.850,00 | 7 | 12.100,00 | 44 | 9.703,00 | | |
| 2006 | 9 | 13.400,00 | 3 | 5.400,00 | 22 | 6.250,00 | | |
| 2007 | 13 | 23.100,00 | 2 | 3.600,00 | 10 | 4.500,00 | 27 | 26.800,00 |
| 2008 | 16 | 26.700,00 | 6 | 10.800,00 | 3 | 2.602,00 | 30 | 50.000,00 |
| 2009 | 8 | 12.155,00 | 4 | 7.200,00 | 7 | 2.520,00 | 41 | 40.250,00 |
| 2010 | 10 | 13.380,00 | 1 | 1.200,00 | 4 | 2.423,98 | 63 | 68.500,00 |
| 2011 | 16 | 26.250,00 | 5 | 8.100,00 | 5 | 3.332,50 | 68 | 90.000,00 |
| 2012 | 7 | 10.700,00 | 1 | 1.800,00 | 7 | 3.100,00 | 43 | 45.000,00 |

| Jahr | Freitische | | Mensaessen | | | Kultur- förderung in € | Ausweisausstellung | |
|------|------------|-----------|------------|--------------------|----------|------------------------------|-------------------------|------|
| | Anzahl | in € | Gesamt | Schneiders- hof | Tarforst | | deutsch- französisch | ISIC |
| 2003 | 217 | 12.733,50 | 913.346 | 191.974 | 721.372 | 4.053,00 | 7 | 185 |
| 2004 | 216 | 12.636,00 | 929.115 | 208.172 | 720.943 | 7.869,63 | 12 | 201 |
| 2005 | 110 | 5.889,00 | 927.451 | 206.585 | 720.866 | 9.769,05 | 6 | 142 |
| 2006 | 20 | 1.872,00 | 931.791 | 207.202 | 724.589 | 9.743,35 | 4 | 209 |
| 2007 | 6 | 702,00 | 911.130 | 189.617 | 721.513 | 7.143,50 | 3 | 187 |
| 2008 | 8 | 1.012,05 | 937.473 | 198.582 | 738.891 | 10.690,99 | 0 | 165 |
| 2009 | 14 | 1.522,50 | 919.137 | 197.894 | 721.243 | 12.606,84 | 5 | 181 |
| 2010 | 40 | 5.400,00 | 954.598 | 219.836 | 734.762 | 9.404,53 | | 146 |
| 2011 | 41 | 5.501,75 | 967.521 | 235.202 | 732.319 | 14.082,84 | 0 | 82 |
| 2012 | 60 | 5.934,00 | 1.087.981 | 245.698 | 762.085 | 16.063,90 | 0 | 70 |

Tabelle + Graphik:

Entwicklung der Relation von Studierenden und Personal zu den Ausgaben für Lehre und Forschung

| Jahr | Gesamtsumme | | | | Relationen | | |
|------|-------------|-------------|------------------------|---------------------|----------------------|------------------------------|---------------------------|
| | Personal | Studierende | Ausgaben nominal in T€ | Ausgaben real in T€ | Studierende/Personal | Ausgaben nominal/Studierende | Ausgaben real/Studierende |
| 2004 | 904,50 | 13.082 | 5.690 | 5.777 | 14,46 | 435 € | 442 € |
| 2005 | 911,31 | 13.328 | 6.298 | 6.298 | 14,63 | 473 € | 473 € |
| 2006 | 922,96 | 13.755 | 6.691 | 6.586 | 14,90 | 486 € | 479 € |
| 2007 | 916,98 | 13.933 | 6.536 | 6.290 | 15,19 | 469 € | 451 € |
| 2008 | 907,31 | 13.982 | 6.958 | 6.527 | 15,41 | 498 € | 467 € |
| 2009 | 961,60 | 14.639 | 6.934 | 6.480 | 15,22 | 474 € | 443 € |
| 2010 | 972,91 | 14.612 | 6.998 | 6.468 | 15,02 | 479 € | 443 € |
| 2011 | 980,10 | 14.931 | 6.642 | 6.000 | 15,23 | 445 € | 402 € |
| 2012 | 989,60 | 15.280 | 6.455 | 5.717 | 15,44 | 422 € | 374 € |
| 2013 | 1.004,09 | 15.165 | 5.986 | | 15,10 | 395 € | |



Tabelle + Graphik:

Entwicklung der Relation von Studierenden zu Lehrkräften innerhalb der Fachbereiche

| Jahr | Studierende | Lehrkräfte | | | Relation Studierende zu | | |
|------|-------------|------------|-------------|--------|-------------------------|-------------|--------|
| | | Mittelbau | Professoren | gesamt | Mittelbau | Professoren | gesamt |
| 2004 | 12.827 | 304,75 | 158,50 | 463,25 | 42,09 | 80,93 | 27,69 |
| 2005 | 13.040 | 296,25 | 158,50 | 454,75 | 44,02 | 82,27 | 28,68 |
| 2006 | 13.396 | 294,90 | 156,50 | 451,40 | 45,43 | 85,60 | 29,68 |
| 2007 | 13.496 | 288,25 | 153,50 | 441,75 | 46,82 | 87,92 | 30,55 |
| 2008 | 13.471 | 277,08 | 162,17 | 439,25 | 48,62 | 83,07 | 30,67 |
| 2009 | 14.112 | 301,10 | 171,50 | 472,60 | 46,87 | 82,29 | 29,86 |
| 2010 | 14.076 | 304,85 | 175,50 | 480,35 | 46,17 | 80,21 | 29,30 |
| 2011 | 14.407 | 312,35 | 175,50 | 487,85 | 46,12 | 82,09 | 29,53 |
| 2012 | 14.746 | 313,85 | 176,50 | 490,35 | 46,98 | 83,55 | 30,07 |
| 2013 | 14.629 | 319,80 | 177,50 | 497,30 | 45,74 | 82,42 | 29,42 |

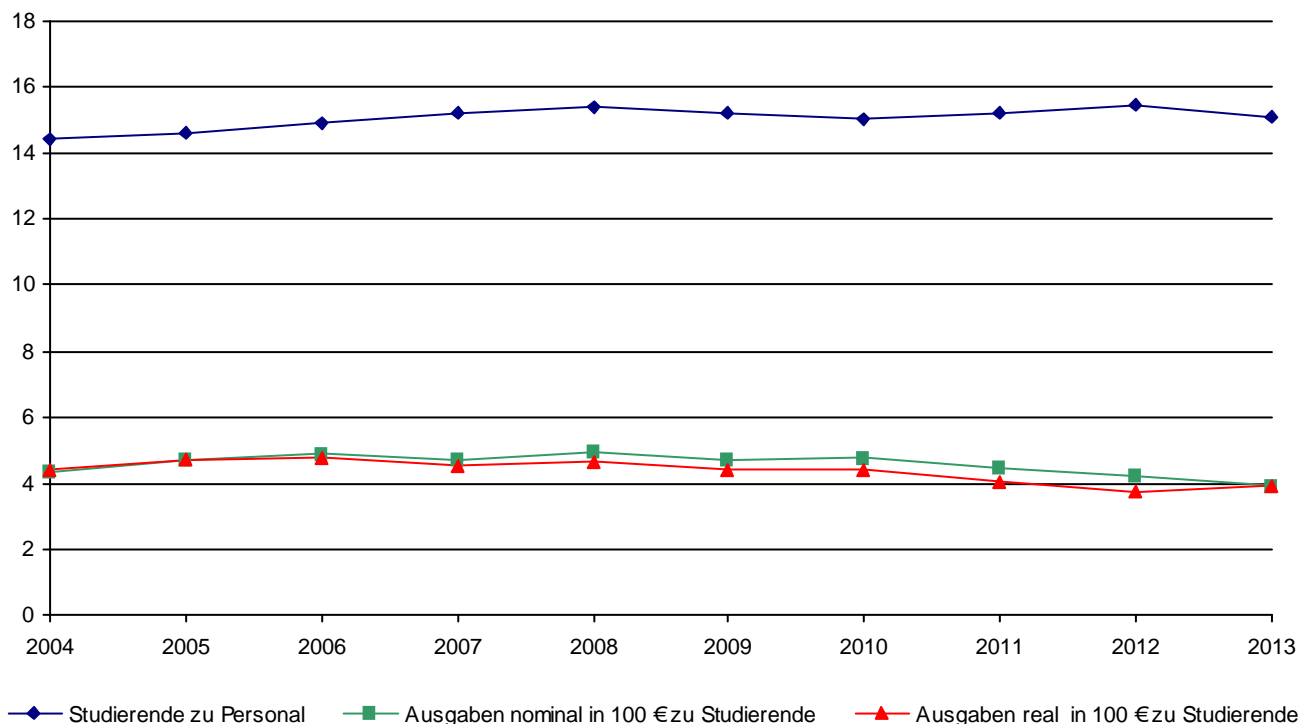

Tabelle:

**Entwicklung der Relation von Studierenden zu wissenschaftlichem Lehrpersonal
(Professoren und Mittelbau) nach Lehreinheiten und Fachbereichen**

| | 2009 | 2010 | 2011 | 2012 | 2013 | | |
|--|-------------|-------------|-------------|-------------|-------------|---------------|--------------|
| | | | | | Relation | Studierende | Lehrkräfte |
| Pädagogik | 58,1 | 48,6 | 46,9 | | | | |
| Erziehungswissenschaft | | | | 66,4 | 49,2 | 935 | 19,0 |
| Bildungswissenschaften | | | | | | | 8,5 |
| Philosophie | 21,0 | 20,0 | 19,8 | 18,6 | 19,3 | 193 | 10,0 |
| Psychologie | 20,4 | 21,5 | 22,2 | 22,1 | 22,8 | 1.048 | 46,0 |
| Psychobiologie (Forschungsinstitut) | 5,0 | 5,5 | 6,7 | 5,3 | 2,7 | 12 | 4,5 |
| Fachbereich I | 29,1 | 28,2 | 28,4 | 26,4 | 24,9 | 2.188 | 88,0 |
| Germanistik | 43,1 | 41,4 | 41,2 | 46,4 | 40,4 | 1.333 | 33,0 |
| Anglistik | 47,9 | 47,1 | 47,5 | 44,3 | 43,0 | 881 | 20,5 |
| Romanistik | 21,3 | 20,6 | 19,4 | 18,3 | 16,5 | 321 | 19,5 |
| Klassische Philologie | 27,0 | 27,0 | 26,0 | 26,8 | 27,0 | 108 | 4,0 |
| Slavistik/Russisch | 13,8 | 13,8 | 13,1 | 14,7 | 15,6 | 70 | 4,5 |
| Sinologie | 24,4 | 25,2 | 24,8 | 24,1 | 22,1 | 166 | 7,5 |
| Japanologie | 44,9 | 45,7 | 44,7 | 42,9 | 42,7 | 299 | 7,0 |
| Phonetik | 29,0 | 25,7 | 21,3 | 18,0 | 12,7 | 38 | 3,0 |
| Computerlinguistik und Digital Humanities | 13,0 | 13,8 | 12,5 | 12,3 | 7,5 | 45 | 6,0 |
| Medienwissenschaft | 20,6 | 24,7 | 27,4 | 33,6 | 36,4 | 255 | 7,0 |
| Fachbereich II | 33,5 | 33,4 | 33,2 | 34,1 | 31,4 | 3.516 | 112,0 |
| Geschichte | 28,0 | 27,5 | 25,5 | 24,4 | 24,9 | 661 | 26,5 |
| Politikwissenschaft | 56,2 | 55,3 | 54,1 | 52,8 | 48,2 | 771 | 16,0 |
| Klassische Archäologie | 16,8 | 17,0 | 21,5 | 22,3 | 26,8 | 107 | 4,0 |
| Ägyptologie | 16,5 | 13,5 | 8,0 | 9,0 | 6,5 | 13 | 2,0 |
| Kunstgeschichte | 35,5 | 33,3 | 30,1 | 31,3 | 36,5 | 237 | 6,5 |
| Papyrologie | 7,0 | 7,0 | 7,0 | 5,0 | 6,0 | 6 | 1,0 |
| Fachbereich III | 35,3 | 34,4 | 32,9 | 32,4 | 32,1 | 1.795 | 56,0 |
| BWL | 30,9 | 35,5 | 40,5 | 50,5 | 50,8 | 1.703 | 33,5 |
| Soziologie | 32,2 | 35,2 | 37,7 | 39,3 | 40,6 | 771 | 19,0 |
| VWL | 18,0 | 16,4 | 14,5 | 13,8 | 18,9 | 453 | 24,0 |
| Mathematik | 21,1 | 20,7 | 19,8 | 20,8 | 20,9 | 513 | 24,5 |
| Informatik | 14,8 | 13,6 | 12,6 | 12,4 | 10,9 | 217 | 20,0 |
| Wirtschaftsinformatik | 22,9 | 19,9 | 19,6 | 21,8 | 22,6 | 164 | 7,3 |
| Fachbereich IV | 24,3 | 25,3 | 26,2 | 29,2 | 29,8 | 3.821 | 128,3 |
| Rechtswissenschaft | 34,0 | 32,2 | 33,4 | 36,7 | 41,2 | 1.893 | 46,0 |
| Fachbereich V | 34,0 | 32,2 | 33,4 | 36,7 | 41,2 | 1.893 | 46,0 |
| Geographie | 42,7 | 38,7 | 39,3 | 37,3 | 31,5 | 669 | 21,3 |
| Geowissenschaften | 19,4 | 18,1 | 19,0 | 17,0 | 16,3 | 747 | 45,8 |
| Fachbereich VI | 28,0 | 25,3 | 25,8 | 23,5 | 21,1 | 1.416 | 67,1 |
| Relation über Fachbereiche | 29,9 | 29,3 | 29,5 | 30,1 | 29,4 | 14.629 | 497,3 |

Tabelle:

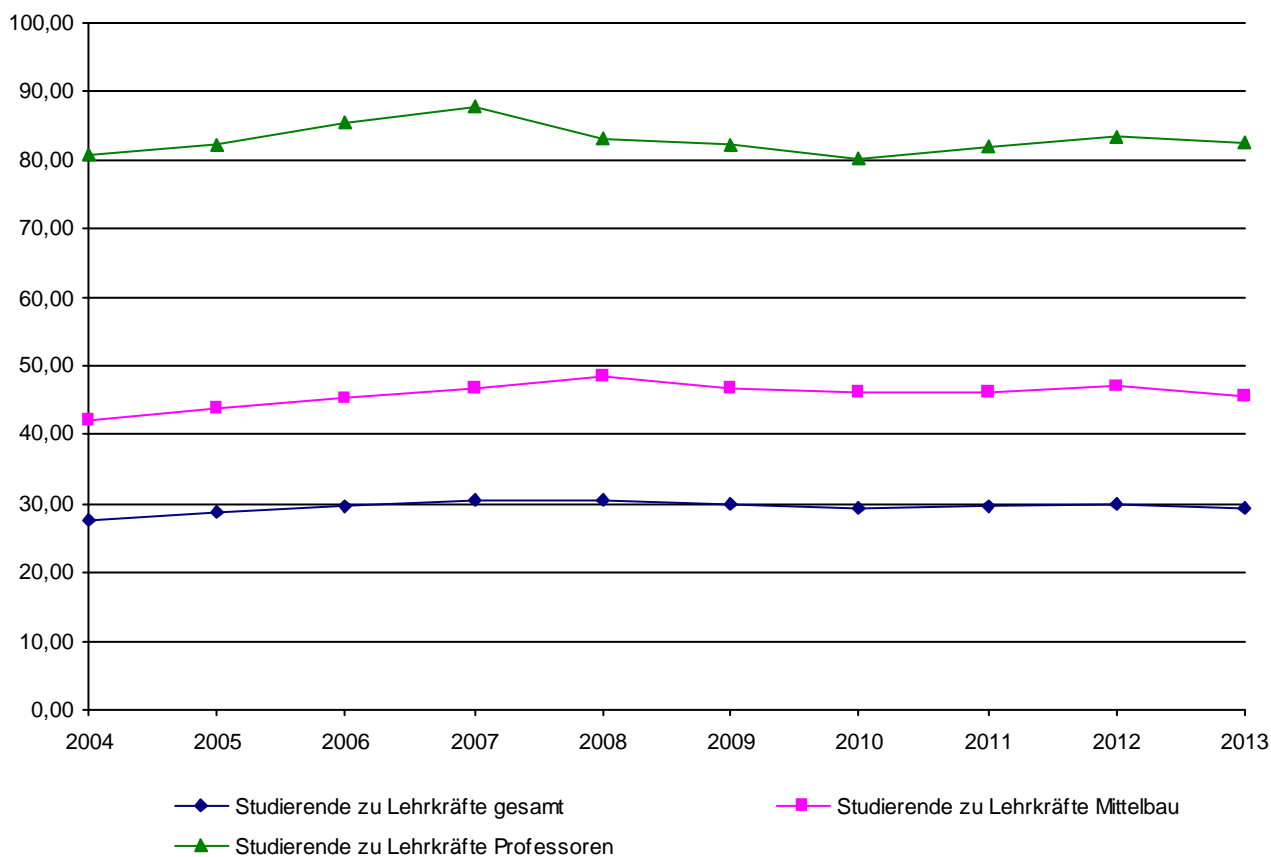
Entwicklung der Relation von Studierenden zu Professoren nach Lehreinheiten und Fachbereichen

| | 2009 | 2010 | 2011 | 2012 | 2013 | | |
|--|-------------|-------------|--------------|--------------|--------------|---------------|--------------|
| | | | | | Relation | Studierende | Lehrkräfte |
| Pädagogik | 168,1 | 141,1 | 137,9 | | | | |
| Erziehungswissenschaft | | | | 205,8 | 187,0 | 935 | 5,0 |
| Bildungswissenschaften | | | | | | | 3,0 |
| Philosophie | 63,0 | 60,0 | 59,3 | 46,5 | 48,3 | 193 | 4,0 |
| Psychologie | 64,5 | 66,1 | 69,5 | 71,0 | 74,9 | 1.048 | 14,0 |
| Psychobiologie (Forschungsinstitut) | 10,0 | 11,0 | 10,0 | 8,0 | 6,0 | 12 | 2,0 |
| Fachbereich I | 87,1 | 82,9 | 83,7 | 79,5 | 78,1 | 2.188 | 28,0 |
| Germanistik | 115,5 | 130,4 | 135,9 | 139,2 | 121,2 | 1.333 | 11,0 |
| Anglistik | 126,7 | 145,3 | 150,5 | 151,3 | 146,8 | 881 | 6,0 |
| Romanistik | 83,2 | 80,2 | 75,6 | 71,2 | 64,2 | 321 | 5,0 |
| Klassische Philologie | 54,0 | 54,0 | 52,0 | 53,5 | 54,0 | 108 | 2,0 |
| Slavistik/Russisch | 31,0 | 31,0 | 29,5 | 33,0 | 35,0 | 70 | 2,0 |
| Sinologie | 91,5 | 94,5 | 93,0 | 60,3 | 55,3 | 166 | 3,0 |
| Japanologie | 104,7 | 80,0 | 78,3 | 100,0 | 99,7 | 299 | 3,0 |
| Phonetik | 87,0 | 77,0 | 64,0 | 54,0 | 38,0 | 38 | 1,0 |
| Computerlinguistik und Digital Humanities | 52,0 | 55,0 | 50,0 | 49,0 | 22,5 | 45 | 2,0 |
| Medienwissenschaft | 61,7 | 61,7 | 73,0 | 78,3 | 85,0 | 255 | 3,0 |
| Fachbereich II | 96,4 | 99,3 | 101,0 | 101,3 | 92,5 | 3.516 | 38,0 |
| Geschichte | 74,6 | 73,3 | 63,8 | 62,3 | 66,1 | 661 | 10,0 |
| Politikwissenschaft | 120,4 | 118,6 | 119,9 | 120,6 | 110,1 | 771 | 7,0 |
| Klassische Archäologie | 33,5 | 34,0 | 43,0 | 44,5 | 53,5 | 107 | 2,0 |
| Ägyptologie | 33,0 | 27,0 | 16,0 | 18,0 | 13,0 | 13 | 1,0 |
| Kunstgeschichte | 66,5 | 50,0 | 56,5 | 58,8 | 79,0 | 237 | 3,0 |
| Papyrologie | 7,0 | 7,0 | 7,0 | 5,0 | 6,0 | 6 | 1,0 |
| Fachbereich III | 78,6 | 73,7 | 72,5 | 72,6 | 74,8 | 1.795 | 24,0 |
| BWL | 111,4 | 129,7 | 143,6 | 179,2 | 170,3 | 1.703 | 10,0 |
| Soziologie | 80,5 | 83,5 | 91,9 | 85,1 | 85,7 | 771 | 9,0 |
| VWL | 49,6 | 44,0 | 41,8 | 41,5 | 56,6 | 453 | 8,0 |
| Mathematik | 46,0 | 46,5 | 47,5 | 51,9 | 51,3 | 513 | 10,0 |
| Informatik | 45,5 | 43,0 | 39,8 | 39,3 | 36,2 | 217 | 6,0 |
| Wirtschaftsinformatik | 64,0 | 55,6 | 58,8 | 63,2 | 65,6 | 164 | 2,5 |
| Fachbereich IV | 68,5 | 71,4 | 75,6 | 83,6 | 84,0 | 3.821 | 45,5 |
| Rechtswissenschaft | 85,5 | 83,2 | 85,4 | 93,8 | 105,2 | 1.893 | 18,0 |
| Fachbereich V | 85,5 | 83,2 | 85,4 | 93,8 | 105,2 | 1.893 | 18,0 |
| Geographie | 121,4 | 88,9 | 87,5 | 79,2 | 66,9 | 669 | 10,0 |
| Geowissenschaften | 57,6 | 55,2 | 59,9 | 55,4 | 53,4 | 747 | 14,0 |
| Fachbereich VI | 81,9 | 69,3 | 71,4 | 65,3 | 59,0 | 1.416 | 24,0 |
| Relation über Fachbereiche | 82,3 | 80,2 | 82,1 | 83,5 | 82,4 | 14.629 | 177,5 |

Tabelle:

Hinweise zur flächenbezogenen Auslastung nach Lehreinheiten und Fachbereichen
(zum 31.10. des Vorjahres)

| | HNF in m ² | studien- platz- relevant* | Flächen- richtwert | Studien- plätze | VZSÄ in RSZ** | Fläche pro VZSÄ | Stellen Prof. | Bürofläche m ² | Bürofl. pro Professor |
|---------------------------------------|--------------------------|---------------------------------|-----------------------|--------------------|------------------|--------------------|------------------|------------------------------|--------------------------|
| Pädagogik | 2.086,74 | 2.059,74 | 4,0 | 515 | 1.121,00 | 1,86 | 8,00 | 591,95 | 73,99 |
| Philosophie | 545,86 | 533,86 | 4,0 | 133 | 237,17 | 2,30 | 4,00 | 255,12 | 63,78 |
| Psychologie | 3.965,53 | 3.243,73 | 5,8 | 559 | 765,08 | 5,18 | 14,00 | 1.651,78 | 117,98 |
| Psychobiologie (Forschungsinstitut) | 1.491,51 | 40,70 | 5,8 | 7 | 1,50 | 994,34 | 2,00 | 368,55 | 184,28 |
| Fachbereich I gesamt | 8.089,64 | 5.878,03 | | 1.214 | 2.124,75 | 3,81 | 28,00 | 2.867,40 | 102,41 |
| Germanistik | 2.756,96 | 2.674,96 | 4,0 | 669 | 643,50 | 4,28 | 11,00 | 1.018,04 | 92,55 |
| Anglistik | 1.218,87 | 1.206,87 | 4,0 | 302 | 443,33 | 2,75 | 6,00 | 326,70 | 54,45 |
| Romanistik | 754,06 | 742,06 | 4,0 | 186 | 214,92 | 3,51 | 5,00 | 360,14 | 72,03 |
| Klassische Philologie | 311,82 | 311,82 | 4,0 | 78 | 62,50 | 4,99 | 2,00 | 164,28 | 82,14 |
| Slavistik/Russisch | 326,59 | 326,59 | 4,0 | 82 | 32,25 | 10,13 | 2,00 | 158,50 | 79,25 |
| Sinologie | 372,88 | 360,88 | 4,0 | 90 | 71,42 | 5,22 | 3,00 | 251,42 | 83,81 |
| Japanologie | 235,36 | 223,36 | 4,0 | 56 | 101,42 | 2,32 | 3,00 | 119,49 | 39,83 |
| Phonetik | 98,11 | 98,11 | 4,0 | 25 | 3,17 | 30,98 | 1,00 | 81,91 | 81,91 |
| Computerlinguistik und Digital Humani | 375,10 | 339,10 | 8,0 | 42 | 12,25 | 30,62 | 2,00 | 175,67 | 87,84 |
| Medienwissenschaft | 945,55 | 885,55 | 8,0 | 111 | 141,42 | 6,69 | 3,00 | 337,80 | 112,60 |
| Fachbereich II gesamt | 7.395,30 | 7.169,30 | | 1.641 | 1.726,17 | 4,28 | 38,00 | 2.993,95 | 78,79 |
| Geschichte | 3.153,91 | 1.833,91 | 4,0 | 458 | 403,00 | 7,83 | 10,00 | 799,39 | 79,94 |
| Politikwissenschaft | 538,19 | 538,19 | 4,0 | 135 | 403,83 | 1,33 | 7,00 | 470,32 | 67,19 |
| Klassische Archäologie | 435,66 | 189,66 | 4,0 | 47 | 92,00 | 4,74 | 2,00 | 142,32 | 71,16 |
| Ägyptologie | 227,66 | 227,66 | 4,0 | 57 | 4,92 | 46,30 | 1,00 | 95,55 | 95,55 |
| Kunstgeschichte | 557,79 | 509,79 | 4,0 | 127 | 91,75 | 6,08 | 3,00 | 319,40 | 106,47 |
| Papyrologie | 53,15 | 53,15 | 4,0 | 13 | 1,58 | 33,57 | 1,00 | 42,55 | 42,55 |
| Fachbereich III gesamt | 4.966,36 | 3.352,36 | | 837 | 997,08 | 4,98 | 24,00 | 1.869,53 | 77,90 |
| BWL | 3.229,03 | 3.129,03 | 4,0 | 782 | 1.383,75 | 2,33 | 10,00 | 880,50 | 88,05 |
| Soziologie | 903,72 | 803,72 | 4,0 | 201 | 469,83 | 1,92 | 9,00 | 641,08 | 71,23 |
| VWL | 994,19 | 894,19 | 4,0 | 223 | 401,08 | 2,48 | 8,00 | 666,90 | 83,36 |
| Mathematik | 1.556,02 | 1.544,02 | 5,0 | 309 | 290,75 | 5,35 | 10,00 | 731,54 | 73,15 |
| Informatik | 2.892,64 | 2.808,64 | 8,0 | 351 | 249,00 | 11,62 | 8,50 | 1.210,04 | 142,36 |
| Fachbereich IV gesamt | 9.575,60 | 9.179,60 | | 1.866 | 2.794,42 | 3,43 | 45,50 | 4.130,06 | 90,77 |
| Rechtswissenschaft | 3.129,86 | 2.942,60 | 4,0 | 736 | 1.547,67 | 2,02 | 18,00 | 1.662,46 | 92,36 |
| Fachbereich V gesamt | 3.129,86 | 2.942,60 | | 736 | 1.547,67 | 2,02 | 18,00 | 1.662,46 | 92,36 |
| Geographie | 2.906,89 | 2.728,89 | 5,0 | 546 | 469,50 | 6,19 | 10,00 | 969,81 | 96,98 |
| Geowissenschaften | 10.582,39 | 8.306,76 | 15,0 | 554 | 464,42 | 22,79 | 14,00 | 3.193,32 | 228,09 |
| Fachbereich VI gesamt | 13.489,28 | 11.035,65 | | 1.100 | 933,92 | 14,44 | 24,00 | 4.163,13 | 173,46 |
| Innerhalb der Fachbereiche | 46.646,04 | 39.557,54 | | 7.394 | 10.124,00 | 4,61 | 177,50 | 17.686,53 | 99,64 |

* Studienplatzrelevante Fläche bezogen auf Miete LBB und weitere Anmietungen

** ohne Zusatzstudiengänge

Tabelle:

Entwicklung der Relation der Prüfungen (BA, MA, Diplom, Staatsexamen, Lehramt, Magister) zu Professoren nach Lehreinheiten

| | 2008 | 2009 | 2010 | 2011 | 2012 | | |
|--|-------------|-------------|-------------|-------------|-------------|--------------|--------------|
| | | | | | Relation | Prüfungen | Professoren |
| Pädagogik | 9,1 | 8,5 | 15,5 | n.b. | n.b. | | |
| Erziehungswissenschaft | n.b. | n.b. | n.b. | 45,6 | 52,2 | 261 | 5,0 |
| Bildungswissenschaften | n.b. | n.b. | n.b. | 45,3 | 80,3 | 241 | 3,0 |
| Philosophie | 3,0 | 4,7 | 4,3 | 7,8 | 9,5 | 38 | 4,0 |
| Psychologie | 10,5 | 10,2 | 9,1 | 14,3 | 15,6 | 219 | 14,0 |
| Psychobiologie (Forschungsinstitut) | 0,0 | 0,0 | 0,0 | 0,0 | 0,0 | | 2,0 |
| Fachbereich I | 8,5 | 8,4 | 9,8 | 21,3 | 27,1 | 759 | 28,0 |
| Germanistik | 12,9 | 16,1 | 12,4 | 21,9 | 24,1 | 265 | 11,0 |
| Anglistik | 14,0 | 18,3 | 17,5 | 26,0 | 33,3 | 200 | 6,0 |
| Romanistik | 11,4 | 13,6 | 11,8 | 19,0 | 19,0 | 95 | 5,0 |
| Klassische Philologie | 6,0 | 3,5 | 4,0 | 12,5 | 17,0 | 34 | 2,0 |
| Slavistik/Russisch | 1,5 | 1,0 | 0,5 | 3,5 | 3,0 | 6 | 2,0 |
| Sinologie | 1,5 | 5,0 | 3,5 | 7,0 | 6,3 | 19 | 3,0 |
| Japanologie | 2,7 | 3,3 | 3,5 | 6,0 | 6,0 | 18 | 3,0 |
| Phonetik | 7,0 | 8,0 | 3,0 | 9,0 | 18,0 | 18 | 1,0 |
| Computerlinguistik und Digital Humanities | 7,0 | 5,0 | 1,0 | 2,0 | 3,5 | 7 | 2,0 |
| Medienwissenschaft | 7,7 | 6,3 | 4,3 | 9,0 | 8,0 | 24 | 3,0 |
| Fachbereich II | 9,7 | 11,2 | 9,3 | 16,1 | 18,1 | 686 | 38,0 |
| Geschichte | 5,3 | 8,9 | 7,1 | 11,3 | 16,1 | 161 | 10,0 |
| Politikwissenschaft | 13,0 | 10,4 | 15,1 | 23,7 | 29,3 | 205 | 7,0 |
| Klassische Archäologie | 0,5 | 1,0 | 0,5 | 1,5 | 1,5 | 3 | 2,0 |
| Ägyptologie | 2,0 | 2,0 | 1,0 | 2,0 | 3,0 | 3 | 1,0 |
| Kunstgeschichte | 1,5 | 3,2 | 3,3 | 5,3 | 6,0 | 18 | 3,0 |
| Papyrologie | 0,0 | 0,0 | 0,0 | 0,0 | 0,0 | | 1,0 |
| Fachbereich III | 6,2 | 6,9 | 7,7 | 12,2 | 16,3 | 390 | 24,0 |
| BWL | 20,9 | 12,4 | 17,8 | 25,7 | 28,2 | 282 | 10,0 |
| Soziologie | 10,3 | 5,9 | 10,3 | 11,9 | 13,1 | 118 | 9,0 |
| VWL | 7,6 | 5,6 | 8,8 | 8,1 | 8,3 | 66 | 8,0 |
| Mathematik | 4,8 | 4,7 | 2,9 | 7,9 | 9,2 | 92 | 10,0 |
| Informatik | 2,8 | 4,3 | 2,8 | 4,2 | 7,8 | 47 | 6,0 |
| Wirtschaftsinformatik | 12,0 | 2,0 | 6,0 | 14,8 | 12,0 | 30 | 2,5 |
| Fachbereich IV | 10,0 | 6,6 | 8,8 | 12,5 | 14,0 | 635 | 45,5 |
| Rechtswissenschaft | 10,1 | 9,2 | 6,7 | 7,2 | 7,3 | 131 | 18,0 |
| Fachbereich V | 10,1 | 9,2 | 6,7 | 7,2 | 7,3 | 131 | 18,0 |
| Geographie | 6,8 | 5,7 | 9,5 | 20,2 | 25,8 | 258 | 10,0 |
| Geowissenschaften | 10,8 | 6,9 | 11,7 | 11,3 | 14,1 | 198 | 14,0 |
| Fachbereich VI | 9,3 | 6,4 | 10,8 | 15,0 | 19,0 | 456 | 24,0 |
| Relation über Fachbereiche | 9,1 | 8,1 | 9,0 | 14,4 | 17,2 | 3.057 | 177,5 |

Tabelle:

Entwicklung der Relation der Abschlussprüfungen (BA, MA, Diplom, Staatsexamen, Lehramt, Magister) zu Lehrkräften nach Lehreinheiten

| | 2008 | 2009 | 2010 | 2011 | 2012 | | |
|--|------------|------------|------------|------------|------------|--------------|--------------|
| | | | | | Relation | Prüfungen | Lehrkräfte |
| Pädagogik | 3,2 | 2,9 | 5,3 | n.b. | n.b. | | |
| Erziehungswissenschaft | n.b. | n.b. | n.b. | 14,7 | 13,7 | 261 | 19,0 |
| Bildungswissenschaften | n.b. | n.b. | n.b. | 12,7 | 28,4 | 241 | 8,5 |
| Philosophie | 1,0 | 1,6 | 1,4 | 3,1 | 3,8 | 38 | 10,0 |
| Psychologie | 3,3 | 3,3 | 2,9 | 4,4 | 4,8 | 219 | 46,0 |
| Psychobiologie (Forschungsinstitut) | 0,0 | 0,0 | 0,0 | 0,0 | 0,0 | | 4,5 |
| Fachbereich I | 2,8 | 2,9 | 3,3 | 7,1 | 8,6 | 759 | 88,0 |
| Germanistik | 4,8 | 5,1 | 3,8 | 7,3 | 8,0 | 265 | 33,0 |
| Anglistik | 5,3 | 5,9 | 5,5 | 7,6 | 9,8 | 200 | 20,5 |
| Romanistik | 2,9 | 3,5 | 3,0 | 4,9 | 4,9 | 95 | 19,5 |
| Klassische Philologie | 3,0 | 1,8 | 2,0 | 6,3 | 8,5 | 34 | 4,0 |
| Slavistik/Russisch | 0,7 | 0,4 | 0,2 | 1,6 | 1,3 | 6 | 4,5 |
| Sinologie | 0,4 | 1,3 | 0,9 | 2,8 | 2,5 | 19 | 7,5 |
| Japanologie | 1,1 | 1,9 | 2,0 | 2,6 | 2,6 | 18 | 7,0 |
| Phonetik | 2,3 | 2,7 | 1,0 | 3,0 | 6,0 | 18 | 3,0 |
| Computerlinguistik und Digital Humanities | 1,8 | 1,3 | 0,3 | 0,5 | 1,2 | 7 | 6,0 |
| Medienwissenschaft | 2,6 | 2,5 | 1,6 | 3,9 | 3,4 | 24 | 7,0 |
| Fachbereich II | 3,4 | 3,8 | 3,1 | 5,4 | 6,1 | 686 | 112,0 |
| Geschichte | 2,0 | 3,3 | 2,8 | 4,4 | 6,1 | 161 | 26,5 |
| Politikwissenschaft | 6,1 | 4,9 | 6,8 | 10,4 | 12,8 | 205 | 16,0 |
| Klassische Archäologie | 0,3 | 0,5 | 0,3 | 0,8 | 0,8 | 3 | 4,0 |
| Ägyptologie | 1,0 | 1,0 | 0,5 | 1,0 | 1,5 | 3 | 2,0 |
| Kunstgeschichte | 0,8 | 2,1 | 1,7 | 2,8 | 2,8 | 18 | 6,5 |
| Papyrologie | 0,0 | 0,0 | 0,0 | 0,0 | 0,0 | | 1,0 |
| Fachbereich III | 2,8 | 3,2 | 3,5 | 5,4 | 7,0 | 390 | 56,0 |
| BWL | 5,8 | 3,4 | 5,0 | 7,2 | 8,4 | 282 | 33,5 |
| Soziologie | 4,1 | 2,5 | 4,2 | 5,5 | 6,2 | 118 | 19,0 |
| VWL | 2,8 | 2,1 | 3,0 | 2,7 | 2,8 | 66 | 24,0 |
| Mathematik | 2,2 | 2,1 | 1,2 | 3,2 | 3,8 | 92 | 24,5 |
| Informatik | 0,9 | 1,4 | 0,9 | 1,3 | 2,4 | 47 | 20,0 |
| Wirtschaftsinformatik | 4,3 | 0,7 | 2,0 | 5,1 | 4,1 | 30 | 7,3 |
| Fachbereich IV | 3,6 | 2,3 | 3,0 | 4,4 | 5,0 | 635 | 128,3 |
| Rechtswissenschaft | 4,0 | 3,6 | 2,6 | 2,8 | 2,8 | 131 | 46,0 |
| Fachbereich V | 4,0 | 3,6 | 2,6 | 2,8 | 2,8 | 131 | 46,0 |
| Geographie | 2,4 | 2,5 | 4,3 | 9,5 | 12,1 | 258 | 21,3 |
| Geowissenschaften | 3,7 | 2,3 | 3,7 | 3,5 | 4,3 | 198 | 45,8 |
| Fachbereich VI | 3,2 | 2,3 | 3,9 | 5,4 | 6,8 | 456 | 67,1 |
| Relation über Fachbereiche | 3,3 | 3,0 | 3,2 | 5,2 | 6,1 | 3.057 | 497,3 |

Tabelle:

Entwicklung der Relation der Promotionen zu Professoren nach Lehreinheiten

| | 2008 | 2009 | 2010 | 2011 | 2012 | | |
|--|------------|------------|------------|------------|------------|-------------|--------------|
| | | | | | Relation | Promotionen | Professoren |
| Pädagogik | 0,0 | 0,0 | 0,0 | n.b. | n.b. | | |
| Erziehungswissenschaft | n.b. | n.b. | n.b. | 0,0 | 0,0 | | 5,0 |
| Bildungswissenschaften | n.b. | n.b. | n.b. | 0,0 | 0,0 | | 3,0 |
| Philosophie | 0,7 | 0,7 | 0,0 | 0,0 | 1,0 | 4 | 4,0 |
| Psychologie | 1,2 | 1,0 | 1,1 | 1,0 | 1,0 | 14 | 14,0 |
| Psychobiologie (Forschungsinstitut) | 0,0 | 0,0 | 0,0 | 0,0 | 0,0 | | 2,0 |
| Fachbereich I | 0,8 | 0,6 | 0,6 | 0,5 | 0,6 | 18 | 28,0 |
| Germanistik | 0,5 | 0,2 | 0,5 | 0,6 | 0,5 | 6 | 11,0 |
| Anglistik | 0,9 | 0,0 | 0,2 | 0,2 | 0,8 | 5 | 6,0 |
| Romanistik | 0,4 | 0,2 | 0,0 | 0,2 | 0,6 | 3 | 5,0 |
| Klassische Philologie | 0,0 | 0,0 | 1,5 | 0,0 | 0,0 | | 2,0 |
| Slavistik/Russisch | 0,0 | 0,0 | 0,0 | 0,0 | 0,5 | 1 | 2,0 |
| Sinologie | 0,0 | 0,5 | 0,0 | 0,3 | 0,3 | 1 | 3,0 |
| Japanologie | 0,0 | 0,5 | 0,3 | 0,0 | 0,7 | 2 | 3,0 |
| Phonetik | 0,0 | 2,0 | 0,0 | 1,0 | 1,0 | 1 | 1,0 |
| Computerlinguistik und Digital Humanities | 0,0 | 2,0 | 0,0 | 0,0 | 0,0 | | 2,0 |
| Medienwissenschaft | 0,7 | 1,0 | 0,0 | 0,3 | 0,7 | 2 | 3,0 |
| Fachbereich II | 0,4 | 0,4 | 0,3 | 0,3 | 0,6 | 21 | 38,0 |
| Geschichte | 0,8 | 0,4 | 1,2 | 1,1 | 0,9 | 9 | 10,0 |
| Politikwissenschaft | 0,4 | 0,0 | 1,1 | 0,6 | 0,6 | 4 | 7,0 |
| Klassische Archäologie | 0,5 | 0,5 | 0,0 | 0,0 | 0,5 | 1 | 2,0 |
| Ägyptologie | 0,0 | 0,0 | 0,0 | 0,0 | 0,0 | | 1,0 |
| Kunstgeschichte | 1,3 | 0,2 | 0,3 | 0,0 | 0,7 | 2 | 3,0 |
| Papyrologie | 0,0 | 0,0 | 0,0 | 0,0 | 0,0 | | 1,0 |
| Fachbereich III | 0,7 | 0,2 | 0,8 | 0,6 | 0,7 | 16 | 24,0 |
| BWL | 1,0 | 1,2 | 1,7 | 0,4 | 1,0 | 10 | 10,0 |
| Soziologie | 0,1 | 0,5 | 0,8 | 0,4 | 0,1 | 1 | 9,0 |
| VWL | 0,8 | 0,3 | 0,6 | 0,5 | 0,8 | 6 | 8,0 |
| Mathematik | 0,4 | 0,3 | 0,3 | 0,6 | 0,3 | 3 | 10,0 |
| Informatik | 0,0 | 0,7 | 1,2 | 0,7 | 0,3 | 2 | 6,0 |
| Wirtschaftsinformatik | 0,8 | 1,2 | 0,4 | 0,8 | 0,0 | | 2,5 |
| Fachbereich IV | 0,5 | 0,6 | 0,9 | 0,5 | 0,5 | 22 | 45,5 |
| Rechtswissenschaft | 1,8 | 1,8 | 1,7 | 2,1 | 1,4 | 25 | 18,0 |
| Fachbereich V | 1,8 | 1,8 | 1,7 | 2,1 | 1,4 | 25 | 18,0 |
| Geographie | 0,0 | 0,0 | 0,0 | 0,0 | 0,0 | | 10,0 |
| Geowissenschaften | 0,3 | 0,8 | 1,1 | 0,9 | 1,4 | 19 | 14,0 |
| Fachbereich VI | 0,2 | 0,5 | 0,7 | 0,5 | 0,8 | 19 | 24,0 |
| Relation über Fachbereiche | 0,7 | 0,6 | 0,8 | 0,6 | 0,7 | 121 | 177,5 |

Tabelle:

**Entwicklung der Relation zugewiesener Lehr- und Forschungsmittel zu Personal
(Stellen-Soll) nach Fachbereichen in Tausend €**
zu wissenschaftlichem Lehrpersonal

| Jahr | Fachbereich | | | | | | gesamt | |
|------|-------------|------------------------------------|-------------------------------------|------------------------------------|-------------------------------------|------------------------------------|------------------------------------|---------------------|
| | I | II | III | IV | V | VI | | |
| 2004 | 4.153 | 3.297 | 3.838 | 3.389 | 4.132 | 6.483 | 4.000 | 1.852.916/ 463,3 |
| 2005 | 4.505 | 4.008 | 4.518 | 4.057 | 7.498 | 6.393 | 4.801 | 2.183.099/ 454,8 |
| 2006 | 5.133 | 4.433 | 5.037 | 4.446 | 8.194 | 6.955 | 5.297 | 2.391.194/ 451,4 |
| 2007 | 5.286 | 4.551 | 4.844 | 4.428 | 7.807 | 6.370 | 5.224 | 2.307.864/ 441,8 |
| 2008 | 6.029 | 5.335 | 5.932 | 5.074 | 8.242 | 7.204 | 5.973 | 2.623.799/ 439,3 |
| 2009 | 5.647 | 5.211 | 6.056 | 4.806 | 7.735 | 6.650 | 5.702 | 2.695.000/ 472,6 |
| 2010 | 5.872 | 5.411 | 6.150 | 4.622 | 7.118 | 6.479 | 5.677 | 2.727.000/ 480,4 |
| 2011 | 5.164 | 4.977 | 5.291 | 3.798 | 6.217 | 5.742 | 4.954 | 2.417.000/ 487,9 |
| 2012 | 5.151 | 4.897 | 5.125 | 3.831 | 6.326 | 5.580 | 4.911 | 2.408.000/ 490,4 |
| 2013 | 4.523 | ^{398.000/ 88,0} 4.170 | ^{467.000/ 112,0} 4.625 | ^{259.000/ 56,0} 3.556 | ^{456.000/ 128,3} 7.196 | ^{331.000/ 46,0} 4.698 | ^{315.000/ 67,1} 4.476 | 2.226.000/ 497,3 |

zu Professoren

| Jahr | Fachbereich | | | | | | gesamt | |
|------|-------------|-------------------------------------|-------------------------------------|-------------------------------------|-------------------------------------|-------------------------------------|-------------------------------------|---------------------|
| | I | II | III | IV | V | VI | | |
| 2004 | 12.547 | 9.419 | 10.364 | 9.862 | 11.649 | 21.546 | 11.690 | 1.852.916/ 158,5 |
| 2005 | 13.083 | 11.659 | 11.971 | 11.851 | 19.057 | 20.494 | 13.773 | 2.183.099/ 158,5 |
| 2006 | 15.295 | 13.508 | 13.259 | 13.083 | 20.372 | 20.865 | 15.279 | 2.391.194/ 156,5 |
| 2007 | 16.190 | 13.225 | 12.776 | 13.204 | 19.191 | 19.288 | 15.035 | 2.307.864/ 153,5 |
| 2008 | 16.928 | 15.438 | 13.477 | 14.386 | 20.260 | 19.632 | 16.180 | 2.623.799/ 162,2 |
| 2009 | 16.889 | 15.000 | 13.500 | 13.528 | 19.444 | 19.429 | 15.714 | 2.695.000/ 171,5 |
| 2010 | 17.250 | 16.083 | 13.160 | 13.034 | 18.389 | 17.708 | 15.538 | 2.727.000/ 175,5 |
| 2011 | 15.214 | 15.139 | 11.640 | 10.966 | 15.889 | 15.875 | 13.772 | 2.417.000/ 175,5 |
| 2012 | 15.500 | 14.556 | 11.480 | 10.967 | 16.167 | 15.542 | 13.643 | 2.408.000/ 176,5 |
| 2013 | 14.214 | ^{398.000/ 28,0} 12.289 | ^{467.000/ 38,0} 10.792 | ^{259.000/ 24,0} 10.022 | ^{456.000/ 45,5} 18.389 | ^{331.000/ 18,0} 13.125 | ^{315.000/ 24,0} 12.541 | 2.226.000/ 177,5 |

Tabelle:

**Entwicklung der Relation zugewiesener Lehr- und Forschungsmittel
zu Studierenden (1. Studienfach) nach Fachbereichen in €**

| Jahr | Fachbereich | | | | | | gesamt | | | | | | | |
|------|-------------|-------------------|-----|-------------------|-----|-------------------|--------|----------------------|-----|-------------------|-----|-------------------|-----|----------------------|
| | I | II | III | IV | V | VI | | | | | | | | |
| 2001 | 202 | 218 | 219 | 204 | 156 | 340 | 216 | 2.359.583/ 10.900 | | | | | | |
| 2002 | 176 | 178 | 178 | 174 | 133 | 291 | 184 | 2.065.741/ 11.231 | | | | | | |
| 2003 | 155 | 145 | 149 | 134 | 110 | 245 | 151 | 1.846.622/ 12.258 | | | | | | |
| 2004 | 155 | 132 | 140 | 127 | 112 | 231 | 144 | 1.852.916/ 12.827 | | | | | | |
| 2005 | 168 | 150 | 158 | 156 | 174 | 220 | 167 | 2.183.099/ 13.040 | | | | | | |
| 2006 | 171 | 161 | 158 | 172 | 198 | 228 | 179 | 2.391.194/ 13.396 | | | | | | |
| 2007 | 170 | 141 | 151 | 169 | 202 | 224 | 171 | 2.307.864/ 13.496 | | | | | | |
| 2008 | 197 | 159 | 170 | 196 | 234 | 255 | 195 | 2.623.799/ 13.471 | | | | | | |
| 2009 | 194 | 156 | 172 | 198 | 227 | 237 | 191 | 2.695.000/ 14.112 | | | | | | |
| 2010 | 208 | 162 | 179 | 182 | 221 | 256 | 194 | 2.727.000/ 14.076 | | | | | | |
| 2011 | 182 | 150 | 161 | 145 | 186 | 222 | 168 | 2.417.000/ 14.407 | | | | | | |
| 2012 | 195 | 144 | 158 | 131 | 172 | 238 | 163 | 2.408.000/ 14.746 | | | | | | |
| 2013 | 182 | 398.000/ 2.188 | 133 | 467.000/ 3.516 | 144 | 259.000/ 1.795 | 119 | 456.000/ 3.821 | 175 | 331.000/ 1.893 | 222 | 315.000/ 1.416 | 152 | 2.226.000/ 14.629 |

Tabelle:

Relation Drittmiteleinnahmen zu Professoren (Stellen-Soll) nach Lehreinheiten und Fachbereichen in €(ohne Anteile SFB und Kompetenzzentren)

| | 2008 | 2009 | 2010 | 2011 | 2012 | | |
|---|---------------|----------------|----------------|----------------|----------------|-----------------------|--------------|
| | | | | | Relation | Drittmittel-einnahmen | Professoren |
| Pädagogik | 19.869 | 37.971 | 33.480 | n.b. | n.b. | | |
| Erziehungswissenschaft | n.b. | n.b. | n.b. | 24.660 | 19.772 | 98.858 | 5,0 |
| Bildungswissenschaften | n.b. | n.b. | n.b. | 16.214 | 10.673 | 32.018 | 3,0 |
| Philosophie | 0 | -15 | 0 | 0 | 2.750 | 11.000 | 4,0 |
| Psychologie | 56.827 | 57.499 | 63.471 | 93.880 | 82.484 | 1.319.749 | 16,0 |
| Fachbereich I | 40.931 | 45.758 | 48.102 | 59.787 | 52.201 | 1.461.625 | 28,0 |
| Germanistik | 90.310 | 84.355 | 129.476 | 92.556 | 90.234 | 992.576 | 11,0 |
| Anglistik | 514 | 9.578 | 167 | 333 | 0 | | 6,0 |
| Romanistik | 5.918 | 2.120 | 0 | 5.443 | -487 | -2.434 | 5,0 |
| Klassische Philologie | 37.638 | 89.140 | 69.168 | 48.034 | 46.006 | 92.012 | 2,0 |
| Slavistik/Russisch | 33.478 | 61.950 | 73.859 | 99.884 | 74.372 | 148.744 | 2,0 |
| Sinologie | 13.430 | 15.420 | 17.486 | 10.455 | 9.312 | 27.937 | 3,0 |
| Japanologie | 8.550 | 9.432 | 0 | 5.720 | -697 | -2.091 | 3,0 |
| Phonetik | 90 | 19.413 | 0 | 1.000 | 0 | | 1,0 |
| Computerlinguistik und Digital Humanities | 0 | 0 | 0 | 0 | 0 | | 2,0 |
| Medienwissenschaft | 40.346 | 45.620 | 109.212 | 94.436 | 2.628 | 7.884 | 3,0 |
| Fachbereich II | 36.526 | 40.045 | 54.012 | 43.984 | 33.280 | 1.264.627 | 38,0 |
| Geschichte | 68.582 | 62.298 | 71.069 | 43.669 | 72.319 | 723.187 | 10,0 |
| Politikwissenschaft | 10.300 | 2.887 | 10.980 | 13.569 | 19.221 | 134.544 | 7,0 |
| Klassische Archäologie | 16.072 | 15.150 | 12.336 | 72.590 | 10.236 | 20.473 | 2,0 |
| Ägyptologie | 36.360 | 48.744 | 30.559 | 8.264 | 0 | | 1,0 |
| Kunstgeschichte | 54.616 | 51.138 | 61.512 | 228.834 | 96.184 | 288.553 | 3,0 |
| Papyrologie | 0 | 0 | 0 | 3.000 | 7.500 | 7.500 | 1,0 |
| Fachbereich III | 40.679 | 36.686 | 43.601 | 64.210 | 48.937 | 1.174.490 | 24,0 |
| BWL | 24.856 | 85.712 | 60.465 | 23.674 | 12.537 | 125.373 | 10,0 |
| Soziologie | 57.327 | 38.677 | 49.693 | 45.270 | 39.725 | 357.529 | 9,0 |
| VWL | 49.825 | 25.309 | 94.747 | 57.214 | 32.423 | 259.382 | 8,0 |
| Mathematik | 13.536 | 32.057 | 41.523 | 49.870 | 36.073 | 360.735 | 10,0 |
| Informatik | 33.828 | 27.454 | 49.944 | 31.719 | 31.477 | 188.864 | 6,0 |
| Wirtschaftsinformatik | 64.682 | 50.583 | 49.845 | 31.898 | 107.334 | 268.336 | 2,5 |
| Fachbereich IV | 37.684 | 44.667 | 58.784 | 41.391 | 34.543 | 1.571.691 | 45,5 |
| Rechtswissenschaft | 4.879 | 6.871 | 2.779 | 3.532 | 10.559 | 190.060 | 18,0 |
| Fachbereich V | 7.685 | 8.682 | 4.495 | 5.324 | 12.084 | 217.520 | 18,0 |
| Geographie | 20.100 | 15.717 | 23.166 | 22.065 | 11.250 | 112.498 | 10,0 |
| Geowissenschaften | 142.851 | 193.652 | 188.023 | 207.782 | 218.919 | 3.064.868 | 14,0 |
| Fachbereich VI | 96.089 | 119.513 | 119.333 | 130.400 | 132.390 | 3.177.366 | 24,0 |
| Relation über Fachbereiche | 42.368 | 49.301 | 56.650 | 56.495 | 49.957 | 8.867.320 | 177,5 |

| | | | |
|--|---------------|------------------|--------------|
| Drittmiteleinnahmen Ø letzten 5 Jahre | 50.997 | 8.939.825 | 175,3 |
| Drittmiteleinnahmen Ø letzten 3 Jahre | 54.355 | 9.593.611 | 176,5 |

Tabelle:

Relation Drittmittelausgaben zu Professoren (Stellen-Soll) nach Lehreinheiten und Fachbereichen in €

| | 2008 | 2009 | 2010 | 2011 | 2012 | | |
|---|----------|----------|----------------|----------------|----------------|--------------------------|--------------|
| | | | | | Relation | Drittmittel- ausgaben | Professoren |
| Pädagogik | 0 | 0 | 35.823 | n.b. | n.b. | | |
| Erziehungswissenschaft | n.b. | n.b. | n.b. | 20.266 | 23.558 | 117.792 | 5,0 |
| Bildungswissenschaften | n.b. | n.b. | n.b. | 15.261 | 13.650 | 40.949 | 3,0 |
| Philosophie | 0 | 0 | 17.891 | 15.141 | 10.872 | 43.487 | 4,0 |
| Psychologie | 0 | 0 | 58.448 | 63.300 | 77.539 | 1.240.627 | 16,0 |
| Fachbereich I | 0 | 0 | 47.638 | 43.589 | 51.531 | 1.442.855 | 28,0 |
| Germanistik | 0 | 0 | 110.441 | 111.199 | 112.656 | 1.239.211 | 11,0 |
| Anglistik | 0 | 0 | 537 | 215 | 218 | 1.305 | 6,0 |
| Romanistik | 0 | 0 | 3.764 | 4.989 | 570 | 2.851 | 5,0 |
| Klassische Philologie | 0 | 0 | 26.802 | 33.915 | 19.409 | 38.818 | 2,0 |
| Slavistik/Russisch | 0 | 0 | 68.698 | 94.519 | 59.902 | 119.804 | 2,0 |
| Sinologie | 0 | 0 | 17.486 | 10.515 | 8.800 | 26.399 | 3,0 |
| Japanologie | 0 | 0 | 2.341 | 6.549 | 1.152 | 3.456 | 3,0 |
| Phonetik | 0 | 0 | 830 | 2.046 | 0 | | 1,0 |
| Computerlinguistik und Digital Humanities | 0 | 0 | 2 | 2 | 0 | | 2,0 |
| Medienwissenschaft | 0 | 0 | 84.998 | 94.305 | 83.741 | 251.224 | 3,0 |
| Fachbereich II | 0 | 0 | 44.934 | 48.090 | 44.291 | 1.683.069 | 38,0 |
| Geschichte | 0 | 0 | 65.969 | 49.616 | 70.340 | 703.400 | 10,0 |
| Politikwissenschaft | 0 | 0 | 10.497 | 11.293 | 17.270 | 120.889 | 7,0 |
| Klassische Archäologie | 0 | 0 | 32.477 | 44.591 | 58.963 | 117.927 | 2,0 |
| Ägyptologie | 0 | 0 | 16.433 | 210 | 13.247 | 13.247 | 1,0 |
| Kunstgeschichte | 0 | 0 | 65.248 | 118.534 | 188.380 | 565.141 | 3,0 |
| Papyrologie | 0 | 0 | 0 | 17.543 | 7.325 | 7.325 | 1,0 |
| Fachbereich III | 0 | 0 | 43.067 | 46.327 | 63.675 | 1.528.210 | 24,0 |
| BWL | 0 | 0 | 51.866 | 31.058 | 13.111 | 131.113 | 10,0 |
| Soziologie | 0 | 0 | 57.801 | 42.819 | 32.174 | 289.562 | 9,0 |
| VWL | 0 | 0 | 50.262 | 59.082 | 33.223 | 265.787 | 8,0 |
| Mathematik | 0 | 0 | 39.340 | 61.765 | 35.680 | 356.804 | 10,0 |
| Informatik | 0 | 0 | 41.243 | 30.650 | 35.118 | 210.705 | 6,0 |
| Wirtschaftsinformatik | 0 | 0 | 52.156 | 30.322 | 123.506 | 308.764 | 2,5 |
| Fachbereich IV | 0 | 0 | 48.683 | 45.143 | 34.629 | 1.575.632 | 45,5 |
| Rechtswissenschaft | 0 | 0 | 3.060 | 4.753 | 11.115 | 200.068 | 18,0 |
| Fachbereich V | 0 | 0 | 5.227 | 5.911 | 12.792 | 230.250 | 18,0 |
| Geographie | 0 | 0 | 44.598 | 35.952 | 29.180 | 291.797 | 10,0 |
| Geowissenschaften | 0 | 0 | 209.656 | 213.124 | 199.732 | 2.796.250 | 14,0 |
| Fachbereich VI | 0 | 0 | 142.560 | 140.323 | 129.447 | 3.106.732 | 24,0 |
| Relation über Fachbereiche | 0 | 0 | 55.328 | 54.606 | 53.897 | 9.566.747 | 177,5 |

| | | | |
|--|---------------|------------------|--------------|
| Drittmittelausgaben Ø letzten 3 Jahre | 54.608 | 9.638.285 | 176,5 |
|--|---------------|------------------|--------------|

Tabelle:

Buchbestände nach Fächern in Relation zur Zahl der Studierenden und des wissenschaftlichen Lehrpersonals

| | | Bände insgesamt | Studierende in VZSÄ | Bände/ VZSÄ | Wiss. Lehr- personal | Bände/ wiss. Lehrpers. |
|--------------------|------------------------------|--------------------|------------------------|----------------|-------------------------|---------------------------|
| Fachbereich I | Pädagogik | 63.794 | 1.615,4 | 39,5 | 27,5 | 2.319,8 |
| | Philosophie | 39.390 | 374,5 | 105,2 | 10,0 | 3.939,0 |
| | Psychologie | 73.633 | 1.107,2 | 66,5 | 50,5 | 1.458,1 |
| Fachbereich II | Germanistik | 94.758 | 1.052,1 | 90,1 | 33,0 | 2.871,5 |
| | Anglistik | 76.219 | 744,9 | 102,3 | 20,5 | 3.718,0 |
| | Romanistik | 90.933 | 432,3 | 210,3 | 19,5 | 4.663,2 |
| | Klassische Philologie | 32.306 | 134,4 | 240,3 | 4,0 | 8.076,5 |
| | Slavistik/Russisch | 31.071 | 69,7 | 446,0 | 4,5 | 6.904,7 |
| | Sinologie | 37.847 | 139,5 | 271,3 | 7,5 | 5.046,3 |
| | Japanologie | 21.689 | 192,2 | 112,9 | 7,0 | 3.098,4 |
| | Medienwissenschaft | 9.164 | 218,4 | 42,0 | 7,0 | 1.309,1 |
| Fachbereich III | Geschichte | 138.276 | 734,4 | 188,3 | 26,5 | 5.218,0 |
| | Politikwissenschaft | 72.765 | 668,3 | 108,9 | 16,0 | 4.547,8 |
| | Klassische Archäologie | 18.691 | 135,8 | 137,6 | 4,0 | 4.672,8 |
| | Ägyptologie | 13.709 | 17,4 | 787,1 | 2,0 | 6.854,5 |
| | Kunstgeschichte | 38.848 | 183,8 | 211,4 | 6,5 | 5.976,6 |
| Fachbereich IV | BWL / VWL | 135.793 | 2.333,8 | 58,2 | 57,5 | 2.361,6 |
| | Soziologie | 66.778 | 720,0 | 92,7 | 19,0 | 3.514,6 |
| | Mathematik | 37.034 | 480,3 | 77,1 | 24,5 | 1.511,6 |
| | Informatik/LDV | 28.992 | 416,6 | 69,6 | 33,3 | 871,9 |
| Fachbereich V | Rechtswissenschaft | 170.934 | 1.927,6 | 88,7 | 46,0 | 3.716,0 |
| Fachbereich VI | Geographie/Geowissenschaften | 119.347 | 1.473,4 | 81,0 | 67,1 | 1.780,0 |
| Universität gesamt | | 166.423 | 0,0 | n.b. | 0,0 | n.b. |
| Gesamtsumme | | 1.578.394 | 15.171,9 | 104,0 | 493,3 | 3.199,7 |

Tabelle:
Strukturdaten der Fächer und Fachbereiche im Überblick

| | Studierende A-Fach zu Professoren 2012 | Studierende A- Fach zu Lehrkräften 2012 | Haushaltsmittel zu Studierende A- Fach 2012 | Prüfungen zu Professoren 2012 | Promotionen zu Professoren Σ 2008 - 2012 | Drittmiteleinahmen zu Professoren Ø 2009 - 2012 |
|----------------------------------|--|---|---|-------------------------------------|--|---|
| Erziehungswissenschaft | 196 | 52 | 0 | 52,2 | 0,4 | 6.347 |
| Bildungswissenschaften | 0 | 0 | n.b. | 80,3 | 0,0 | 3.841 |
| Philosophie | 67 | 27 | 0 | 9,5 | 2,0 | 391 |
| Psychologie | 68 | 22 | 0 | 13,7 | 4,9 | 52.182 |
| Fachbereich I | 84 | 27 | 170 | 27,1 | 3,1 | 31.419 |
| Germanistik | 137 | 46 | 0 | 24,1 | 2,3 | 65.582 |
| Anglistik | 165 | 48 | 0 | 33,3 | 2,2 | 1.525 |
| Romanistik | 82 | 21 | 0 | 19,0 | 1,4 | 1.856 |
| Klassische Philologie | 80 | 40 | 0 | 17,0 | 1,5 | 41.427 |
| Slavistik/Russisch | 43 | 19 | 0 | 3,0 | 0,5 | 49.077 |
| Slavische Philologie | n.b. | n.b. | n.b. | n.b. | n.b. | n.b. |
| Sinologie | 57 | 23 | 0 | 6,3 | 1,0 | 7.237 |
| Japanologie | 103 | 44 | 0 | 6,0 | 1,7 | 3.736 |
| Phonetik | 38 | 13 | 0 | 18,0 | 4,0 | 2.929 |
| Computerlinguistik und Digital H | 23 | 8 | 0 | 3,5 | 1,0 | 0 |
| Medienwissenschaft | 90 | 38 | 0 | 8,0 | 2,7 | 41.749 |
| Fachbereich II | 105 | 36 | 117 | 18,1 | 1,9 | 28.517 |
| Geschichte | 75 | 28 | 0 | 16,1 | 4,3 | 43.550 |
| Politikwissenschaft | 120 | 52 | 0 | 29,3 | 2,7 | 8.137 |
| Klassische Archäologie | 56 | 28 | 0 | 1,5 | 1,5 | 18.055 |
| Ägyptologie | 13 | 7 | 0 | 3,0 | 0,0 | 17.704 |
| Kunstgeschichte | 82 | 38 | 0 | 6,0 | 3,0 | 91.623 |
| Papyrologie | 6 | 6 | 0 | 0,0 | 0,0 | 1.500 |
| Fachbereich III | 82 | 35 | 132 | 16,3 | 3,1 | 34.305 |
| BWL | 180 | 54 | 0 | 28,2 | 5,3 | 29.606 |
| Soziologie | 89 | 42 | 0 | 13,1 | 1,8 | 30.643 |
| VWL | 62 | 21 | 0 | 8,3 | 2,9 | 37.074 |
| Mathematik | 55 | 22 | 0 | 9,2 | 1,9 | 24.723 |
| Informatik | 38 | 11 | 0 | 7,8 | 2,8 | 24.917 |
| Wirtschaftsinformatik | 68 | 24 | 0 | 12,0 | 3,2 | 43.477 |
| Fachbereich IV | 89 | 31 | 113 | 14,0 | 3,0 | 30.567 |
| Rechtswissenschaft | 106 | 41 | 174 | 7,3 | 8,7 | 5.467 |
| Fachbereich V | 106 | 41 | 174 | 7,3 | 8,7 | 5.467 |
| Geographie/Geowissenschaften | 63 | 23 | 209 | 19,0 | 2,6 | 83.673 |
| Fachbereich VI | 63 | 23 | 209 | 19,0 | 2,6 | 83.673 |
| Fachbereiche gesamt | 89 | 32 | 141 | 17,2 | 3,3 | 35.403 |
| Berechnungsgrundlage | <u>15.742</u> 177,50 | <u>15.742</u> 497,30 | <u>2.226.000</u> 15.742 | <u>3.058</u> 177,50 | <u>588</u> 177,50 | <u>6.284.062</u> 177,50 |

**Tabelle:
Strukturdaten des Fachbereichs I**

| | | Päda- gogik | Erzie- hungs- wissen- schaft | Bildungs- wissen- schaften | Philo- sophie | Psycho- logie | | FB I gesamt | | Fach- bereiche gesamt |
|---|---------------|----------------|---------------------------------------|----------------------------------|------------------|------------------|--|----------------|--------|-----------------------------|
| Personal | | absolut | absolut | absolut | absolut | absolut | | absolut | in % | absolut |
| Professoren | 2013 | | 5,00 | 3,00 | 4,00 | 16,00 | | 28,00 | 15,8% | 178 |
| Akademische Mitarbeiter | 2013 | | 14,00 | 5,50 | 6,00 | 34,50 | | 61,00 | 18,5% | 330 |
| Lehrkräfte gesamt | 2013 | | 19,00 | 8,50 | 10,00 | 50,50 | | 88,00 | 17,7% | 497 |
| Nichtwissenschaftliches Personal | 2013 | | 3,75 | 1,50 | 1,50 | 17,25 | | 25,50 | 20,6% | 124 |
| wiss. Drittmittelpersonal | 2013 | | 1,50 | 0,50 | 1,00 | 10,50 | | 13,50 | 3,1% | 436 |
| Studierende | | absolut | absolut | absolut | absolut | absolut | | absolut | in % | absolut |
| im 1. Studienfach | WS 12/13 | | 935,00 | | 193,00 | 1.060,00 | | | | |
| davon im 1. und 2. Fachsemester | WS 12/13 | | 184,00 | | 54,00 | 293,00 | | 531,00 | 13,5% | 3.939 |
| VZSÄ ABC-Fachbelegung | WS 12/13 | | 1.050,83 | 564,58 | 374,50 | 1.107,17 | | 3.097,08 | 19,4% | 15.937 |
| VZSÄ ABC-Fachbelegung in Regelstudienzeit | WS 12/13 | | 649,00 | 472,00 | 237,17 | 766,58 | | 2.124,75 | 20,3% | 10.474 |
| Flächen | | absolut | absolut | absolut | absolut | absolut | | absolut | in % | absolut |
| Flächenrichtwert | 2012 | 4,00 | | | 4,00 | 5,80 | | | | |
| Studienplätze | 2012 | 514,94 | | | 133,47 | 566,28 | | 1.214,68 | 16,4% | 7.394 |
| Bürofläche in m² | 2012 | 591,95 | | | 255,12 | 2.020,33 | | 2.867,40 | 16,2% | 17.687 |
| Haushalt | | absolut | absolut | absolut | absolut | absolut | | absolut | in % | absolut |
| Haushaltsmittel in T€ | 2013 | | | | | | | 398,00 | 17,9% | 2.226 |
| Drittmiteleinahmen in T€ | 2012 | | 98,86 | 32,02 | 11,00 | 1.319,75 | | 1.461,63 | 16,5% | 8.867 |
| Prüfungen | | absolut | absolut | absolut | absolut | absolut | | absolut | in % | absolut |
| Habilitation | Σ 2008 - 2012 | 2,00 | | | 3,00 | 2,00 | | 7,00 | 25,0% | 28 |
| Promotion | Σ 2008 - 2012 | | 2,00 | | 8,00 | 78,00 | | 88,00 | 15,0% | 588 |
| Bachelor Kernfach | 2012 | | 138,00 | | | 83,00 | | 221,00 | 33,2% | 666 |
| Bachelor 2-fach | 2012 | | | | 2,00 | | | 2,00 | 1,0% | 193 |
| Bachelor ed. | 2012 | | | 241,00 | 23,00 | | | 264,00 | 38,0% | 695 |
| Master Kernfach | 2012 | | 2,00 | | | | | 2,00 | 5,7% | 35 |
| Master 2-fach | 2012 | | | | | | | 0,00 | 0,0% | 5 |
| juristisches Staatsexamen | 2012 | | | | | | | 0,00 | 0,0% | 129 |
| Diplom | 2012 | | 121,00 | | | 136,00 | | 257,00 | 43,4% | 592 |
| Magister | 2012 | | | | 6,00 | | | 6,00 | 2,1% | 289 |
| Lehramt gesamt | 2012 | | | | 7,00 | | | 7,00 | 1,5% | 454 |
| Zusatzqualifikationen | 2012 | | | | | | | 0,00 | 0,0% | 395 |
| Kennzahlen | | Quote | Quote | Quote | Quote | Quote | | Quote | in % | Quote |
| Studierende A-Fach / Professoren | 2012 | | 196,20 | | 67,25 | 68,44 | | 83,75 | 94,4% | 89 |
| Studierende A-Fach / Lehrkraft | 2012 | | 51,63 | | 26,90 | 21,68 | | 26,65 | 84,2% | 32 |
| Haushaltsmittel / Studierende A-Fach | 2012 | | | | | | | 169,72 | 120,0% | 141 |
| Prüfungen / Professoren | 2012 | | 52,20 | 80,33 | 9,50 | 13,69 | | 27,11 | 157,3% | 17 |
| Promotionen / Professoren | Σ 2008 - 2012 | | 0,40 | | 2,00 | 4,88 | | 3,14 | 94,9% | 3 |
| Drittmiteleinahmen in T€ / Professoren | Ø 2008 - 2012 | | 8,89 | 5,38 | 0,55 | 73,05 | | 49,06 | 97,4% | 50 |
| Drittmiteleinahmen in T€ / Lehrkraft | Ø 2008 - 2012 | | 2,34 | 1,90 | 0,22 | 23,15 | | 15,61 | 86,8% | 18 |

**Tabelle:
Strukturdaten des Fachbereichs II**

| | | Germanistik | Anglistik | Romanistik | Klass. Philologie | Slavistik und Russisch | Sinologie | Japanologie | Phonetik | Computeringuistik und DH | Medienwissenschaft | | FB II gesamt | Fachbereiche gesamt | |
|---|---------------|-------------|-----------|------------|-------------------|------------------------|-----------|-------------|----------|--------------------------|--------------------|--|--------------|---------------------|---------|
| Personal | | absolut | absolut | absolut | absolut | absolut | absolut | absolut | absolut | absolut | absolut | | absolut | in % | absolut |
| Professoren | 2013 | 11,00 | 6,00 | 5,00 | 2,00 | 2,00 | 3,00 | 3,00 | 1,00 | 2,00 | 3,00 | | 38,00 | 21,4% | 178 |
| Akademische Mitarbeiter | 2013 | 22,00 | 14,50 | 14,50 | 2,00 | 2,50 | 4,50 | 4,00 | 2,00 | 4,00 | 4,00 | | 76,50 | 23,2% | 330 |
| Lehrkräfte gesamt | 2013 | 33,00 | 20,50 | 19,50 | 4,00 | 4,50 | 7,50 | 7,00 | 3,00 | 6,00 | 7,00 | | 112,00 | 22,5% | 497 |
| Nichtwissenschaftliches Personal | 2013 | 6,42 | 3,00 | 2,50 | 1,00 | 1,00 | 1,00 | 1,00 | 0,50 | 0,50 | 1,50 | | 20,42 | 16,5% | 124 |
| wiss. Drittmittelpersonal | 2013 | 11,05 | | | 0,50 | | | | | | 0,50 | | 12,05 | 2,8% | 436 |
| Studierende | | absolut | absolut | absolut | absolut | absolut | absolut | absolut | absolut | absolut | absolut | | absolut | in % | absolut |
| im 1. Studienfach | WS 12/13 | 1.607,00 | 882,00 | 321,00 | 108,00 | 70,00 | 166,00 | 299,00 | 38,00 | 45,00 | 255,00 | | | | |
| davon im 1. und 2. Fachsemester | WS 12/13 | 428,00 | 219,00 | 67,00 | 21,00 | 11,00 | 26,00 | 49,00 | | 6,00 | 55,00 | | 882,00 | 22,4% | 3.939 |
| VZSÄ ABC-Fachbelegung | WS 12/13 | 1.483,58 | 752,92 | 432,33 | 134,42 | 69,67 | 139,50 | 192,17 | 30,00 | 37,67 | 219,42 | | 3.491,67 | 21,9% | 15.937 |
| VZSÄ ABC-Fachbelegung in Regelstudienzeit | WS 12/13 | 841,00 | 443,33 | 214,92 | 62,50 | 32,25 | 71,42 | 101,42 | 3,17 | 12,25 | 141,42 | | 1.923,67 | 18,4% | 10.474 |
| Flächen | | absolut | absolut | absolut | absolut | absolut | absolut | absolut | absolut | absolut | absolut | | absolut | in % | absolut |
| Flächenrichtwert | 2012 | 4,00 | 4,00 | 4,00 | 4,00 | 4,00 | 4,00 | 4,00 | 4,00 | 8,00 | 8,00 | | | | |
| Studienplätze | 2012 | 668,74 | 301,72 | 185,52 | 77,96 | 81,65 | 90,22 | 55,84 | 24,53 | 42,39 | 110,69 | | 1.639,24 | 22,2% | 7.394 |
| Bürofläche in m² | 2012 | 1.018,04 | 326,70 | 360,14 | 164,28 | 158,50 | 251,42 | 119,49 | 81,91 | 175,67 | 337,80 | | 2.993,95 | 16,9% | 17.687 |
| Haushalt | | absolut | absolut | absolut | absolut | absolut | absolut | absolut | absolut | absolut | absolut | | absolut | in % | absolut |
| Haushaltsmittel in T€ | 2013 | | | | | | | | | | | | 467,00 | 21,0% | 2.226 |
| Drittmittleinnahmen in T€ | 2012 | 992,58 | | -2,43 | 92,01 | 148,74 | 27,94 | -2,09 | | | 7,88 | | 1.264,63 | 14,3% | 8.867 |
| Prüfungen | | absolut | absolut | absolut | absolut | absolut | absolut | absolut | absolut | absolut | absolut | | absolut | in % | absolut |
| Habilitation | Σ 2008 - 2012 | 2,00 | | 1,00 | 1,00 | 1,00 | | 1,00 | | | | | 6,00 | 21,4% | 28 |
| Promotion | Σ 2008 - 2012 | 25,00 | 13,00 | 7,00 | 3,00 | 1,00 | 3,00 | 5,00 | 4,00 | 2,00 | 8,00 | | 71,00 | 12,1% | 588 |
| Bachelor Kernfach | 2012 | | | | | | | | | | | | 0,00 | 0,0% | 666 |
| Bachelor 2-fach | 2012 | 17,00 | 24,00 | 8,00 | | 2,00 | 6,00 | 7,00 | | 2,00 | 11,00 | | 77,00 | 39,9% | 193 |
| Bachelor ed. | 2012 | 100,00 | 70,00 | 22,00 | 15,00 | | | | | | | | 207,00 | 29,8% | 695 |
| Master Kernfach | 2012 | 1,00 | 2,00 | | | | | 1,00 | | | | | 4,00 | 11,4% | 35 |
| Master 2-fach | 2012 | 3,00 | | | | | | | | 1,00 | 1,00 | | 5,00 | 100,0% | 5 |
| juristisches Staatsexamen | 2012 | | | | | | | | | | | | 0,00 | 0,0% | 129 |
| Diplom | 2012 | | | | | | | | | | | | 0,00 | 0,0% | 592 |
| Magister | 2012 | 46,00 | 11,00 | 19,00 | | 4,00 | 13,00 | 10,00 | 18,00 | 4,00 | 12,00 | | 137,00 | 47,4% | 289 |
| Lehramt gesamt | 2012 | 98,00 | 93,00 | 46,00 | 19,00 | | | | | | | | 256,00 | 56,4% | 454 |
| Zusatzqualifikationen | 2012 | 58,00 | 1,00 | | | | | | | | | | 59,00 | 14,9% | 395 |
| Kennzahlen | | Quote | Quote | Quote | Quote | Quote | Quote | Quote | Quote | Quote | Quote | | Quote | in % | Quote |
| Studierende A-Fach / Professoren | 2012 | 137,36 | 164,67 | 81,80 | 79,50 | 43,00 | 57,00 | 103,33 | 38,00 | 23,00 | 89,67 | | 104,92 | 118,3% | 89 |
| Studierende A-Fach / Lehrkraft | 2012 | 45,79 | 48,20 | 20,97 | 39,75 | 19,11 | 22,80 | 44,29 | 12,67 | 7,67 | 38,43 | | 35,60 | 112,5% | 32 |
| Haushaltsmittel / Studierende A-Fach | 2012 | | | | | | | | | | | | 117,13 | 82,8% | 141 |
| Prüfungen / Professoren | 2012 | 24,09 | 33,33 | 19,00 | 17,00 | 3,00 | 6,33 | 6,00 | 18,00 | 3,50 | 8,00 | | 18,08 | 104,9% | 17 |
| Promotionen / Professoren | Σ 2008 - 2012 | 2,27 | 2,17 | 1,40 | 1,50 | 0,50 | 1,00 | 1,67 | 4,00 | 1,00 | 2,67 | | 1,87 | 56,4% | 3 |
| Drittmittleinnahmen in T€ / Professoren | Ø 2008 - 2012 | 91,82 | 2,14 | 2,60 | 58,00 | 68,71 | 10,13 | 5,23 | 4,10 | | 58,45 | | 39,92 | 79,3% | 50 |
| Drittmittleinnahmen in T€ / Lehrkraft | Ø 2008 - 2012 | 30,61 | 0,63 | 0,67 | 29,00 | 30,54 | 4,05 | 2,24 | 1,37 | | 25,05 | | 13,55 | 75,4% | 18 |

**Tabelle:
Strukturdaten des Fachbereichs III**

| | | Ge- schichte | Politik- wissen- schaft | Klass. Archäo- logie | Ägypto- logie | Kunst- ge- schichte | Papyro- logie | | FB III gesamt | Fach- bereiche gesamt | |
|---|---------------|-----------------|-------------------------------|----------------------------|------------------|---------------------------|------------------|--|------------------|-----------------------------|---------|
| Personal | | | | | | | | | | | |
| | | absolut | absolut | absolut | absolut | absolut | absolut | | absolut | in % | absolut |
| Professoren | 2013 | 10,00 | 7,00 | 2,00 | 1,00 | 3,00 | 1,00 | | 24,00 | 13,5% | 178 |
| Akademische Mitarbeiter | 2013 | 16,50 | 9,00 | 2,00 | 1,00 | 3,50 | | | 33,00 | 10,0% | 330 |
| Lehrkräfte gesamt | 2013 | 26,50 | 16,00 | 4,00 | 2,00 | 6,50 | 1,00 | | 56,00 | 11,3% | 497 |
| Nichtwissenschaftliches Personal | 2013 | 4,50 | 2,75 | 2,00 | 0,50 | 2,00 | 0,50 | | 13,25 | 10,7% | 124 |
| wiss. Drittmittelpersonal | 2013 | 4,40 | 1,65 | | | 6,76 | | | 12,81 | 2,9% | 436 |
| Studierende | | | | | | | | | | | |
| | | absolut | absolut | absolut | absolut | absolut | absolut | | absolut | in % | absolut |
| im 1. Studienfach | WS 12/13 | 661,00 | 771,00 | 107,00 | 13,00 | 237,00 | 6,00 | | | | |
| davon im 1. und 2. Fachsemester | WS 12/13 | 144,00 | 180,00 | 31,00 | 1,00 | 52,00 | 1,00 | | 409,00 | 10,4% | 3.939 |
| VZSÄ ABC-Fachbelegung | WS 12/13 | 734,42 | 668,33 | 135,83 | 17,42 | 183,75 | 5,42 | | 1.745,17 | 11,0% | 15.937 |
| VZSÄ ABC-Fachbelegung in Regelstudienzeit | WS 12/13 | 403,00 | 403,83 | 92,00 | 4,92 | 91,75 | 1,58 | | 997,08 | 9,5% | 10.474 |
| Flächen | | | | | | | | | | | |
| | | absolut | absolut | absolut | absolut | absolut | absolut | | absolut | in % | absolut |
| Flächenrichtwert | 2012 | 4,00 | 4,00 | 4,00 | 4,00 | 4,00 | 4,00 | | | | |
| Studienplätze | 2012 | 458,48 | 134,55 | 47,42 | 56,92 | 127,45 | 13,29 | | 838,09 | 11,3% | 7.394 |
| Bürofläche in m² | 2012 | 799,39 | 470,32 | 142,32 | 95,55 | 319,40 | 42,55 | | 1.869,53 | 10,6% | 17.687 |
| Haushalt | | | | | | | | | | | |
| | | absolut | absolut | absolut | absolut | absolut | absolut | | absolut | in % | absolut |
| Haushaltsmittel in T€ | 2013 | | | | | | | | 259,00 | 11,6% | 2.226 |
| Drittmiteleinahmen in T€ | 2012 | 723,19 | 134,54 | 20,47 | | 288,55 | 7,50 | | 1.174,49 | 13,2% | 8.867 |
| Prüfungen | | | | | | | | | | | |
| | | absolut | absolut | absolut | absolut | absolut | absolut | | absolut | in % | absolut |
| Habilitation | Σ 2008 - 2012 | 4,00 | | | | | | | 4,00 | 14,3% | 28 |
| Promotion | Σ 2008 - 2012 | 43,00 | 19,00 | 3,00 | | 9,00 | | | 74,00 | 12,6% | 588 |
| Bachelor Kernfach | 2012 | | | 3,00 | | | | | 3,00 | 0,5% | 666 |
| Bachelor 2-fach | 2012 | 11,00 | 69,00 | | | 7,00 | | | 87,00 | 45,1% | 193 |
| Bachelor ed. | 2012 | 48,00 | 25,00 | | | | | | 73,00 | 10,5% | 695 |
| Master Kernfach | 2012 | | | | | | | | 0,00 | 0,0% | 35 |
| Master 2-fach | 2012 | | | | | | | | 0,00 | 0,0% | 5 |
| juristisches Staatsexamen | 2012 | | | | | | | | 0,00 | 0,0% | 129 |
| Diplom | 2012 | | | | | | | | 0,00 | 0,0% | 592 |
| Magister | 2012 | 18,00 | 66,00 | | 3,00 | 11,00 | | | 98,00 | 33,9% | 289 |
| Lehramt gesamt | 2012 | 84,00 | 45,00 | | | | | | 129,00 | 28,4% | 454 |
| Zusatzqualifikationen | 2012 | | | | | | | | 0,00 | 0,0% | 395 |
| Kennzahlen | | | | | | | | | | | |
| | | Quote | Quote | Quote | Quote | Quote | Quote | | Quote | in % | Quote |
| Studierende A-Fach / Professoren | 2012 | 74,90 | 119,57 | 56,00 | 13,00 | 82,33 | 6,00 | | 81,83 | 92,3% | 89 |
| Studierende A-Fach / Lehrkraft | 2012 | 28,26 | 52,31 | 28,00 | 6,50 | 38,00 | 6,00 | | 35,07 | 110,8% | 32 |
| Haushaltsmittel / Studierende A-Fach | 2012 | | | | | | | | 131,87 | 93,3% | 141 |
| Prüfungen / Professoren | 2012 | 16,10 | 29,29 | 1,50 | 3,00 | 6,00 | | | 16,25 | 94,3% | 17 |
| Promotionen / Professoren | Σ 2008 - 2012 | 4,30 | 2,71 | 1,50 | | 3,00 | | | 3,08 | 93,1% | 3 |
| Drittmiteleinahmen in T€ / Professoren | Ø 2008 - 2012 | 60,97 | 11,39 | 25,28 | 24,79 | 128,27 | 2,10 | | 48,03 | 95,4% | 50 |
| Drittmiteleinahmen in T€ / Lehrkraft | Ø 2008 - 2012 | 23,01 | 4,98 | 12,64 | 12,39 | 59,20 | 2,10 | | 20,58 | 114,5% | 18 |

**Tabelle:
Strukturdaten des Fachbereichs IV**

| | | BWL | Sozio- logie | VWL | Mathe- matik | Infor- matik | Wirt- schafts- infor- matik | | FB IV gesamt | Fach- bereiche gesamt | |
|---|---------------|----------|-----------------|---------|-----------------|-----------------|--------------------------------------|--|-----------------|-----------------------------|---------|
| Personal | | absolut | absolut | absolut | absolut | absolut | absolut | | absolut | in % | absolut |
| Professoren | 2013 | 10,00 | 9,00 | 8,00 | 10,00 | 6,00 | 2,50 | | 45,50 | 25,6% | 178 |
| Akademische Mitarbeiter | 2013 | 23,50 | 10,00 | 16,00 | 14,50 | 14,00 | 4,75 | | 83,75 | 25,4% | 330 |
| Lehrkräfte gesamt | 2013 | 33,50 | 19,00 | 24,00 | 24,50 | 20,00 | 7,25 | | 128,25 | 25,8% | 497 |
| Nichtwissenschaftliches Personal | 2013 | 5,25 | 4,50 | 4,50 | 4,50 | 3,00 | 1,00 | | 24,25 | 19,6% | 124 |
| wiss. Drittmittelpersonal | 2013 | 1,00 | | 1,25 | 2,25 | 4,00 | 2,00 | | 11,50 | 2,6% | 436 |
| Studierende | | absolut | absolut | absolut | absolut | absolut | absolut | | absolut | in % | absolut |
| im 1. Studienfach | WS 12/13 | 1.703,00 | 771,00 | 453,00 | 513,00 | 217,00 | 164,00 | | | | |
| davon im 1. und 2. Fachsemester | WS 12/13 | 483,00 | 234,00 | 200,00 | 134,00 | 62,00 | 47,00 | | 1.160,00 | 29,4% | 3.939 |
| VZSÄ ABC-Fachbelegung | WS 12/13 | 1.795,50 | 720,00 | 538,25 | 480,25 | 218,42 | 160,50 | | 3.912,92 | 24,6% | 15.937 |
| VZSÄ ABC-Fachbelegung in Regelstudienzeit | WS 12/13 | 1.383,75 | 469,83 | 401,08 | 290,75 | 120,50 | 128,50 | | 2.794,42 | 26,7% | 10.474 |
| Flächen | | absolut | absolut | absolut | absolut | absolut | absolut | | absolut | in % | absolut |
| Flächenrichtwert | 2012 | 4,00 | 4,00 | 4,00 | 5,00 | 8,00 | | | | | |
| Studienplätze | 2012 | 782,26 | 200,93 | 223,55 | 308,80 | 351,08 | | | 1.866,62 | 25,2% | 7.394 |
| Bürofläche in m² | 2012 | 880,50 | 641,08 | 666,90 | 731,54 | 1.210,04 | | | 4.130,06 | 23,4% | 17.687 |
| Haushalt | | absolut | absolut | absolut | absolut | absolut | absolut | | absolut | in % | absolut |
| Haushaltsmittel in T€ | 2013 | | | | | | | | 456,00 | 20,5% | 2.226 |
| Drittmiteleinnahmen in T€ | 2012 | 125,37 | 357,53 | 259,38 | 360,73 | 188,86 | 268,34 | | 1.571,69 | 17,7% | 8.867 |
| Prüfungen | | absolut | absolut | absolut | absolut | absolut | absolut | | absolut | in % | absolut |
| Habilitation | Σ 2008 - 2012 | 1,00 | | 1,00 | 3,00 | 2,00 | 1,00 | | 8,00 | 28,6% | 28 |
| Promotion | Σ 2008 - 2012 | 53,00 | 16,00 | 23,00 | 19,00 | 17,00 | 8,00 | | 136,00 | 23,1% | 588 |
| Bachelor Kernfach | 2012 | 190,00 | 23,00 | 19,00 | 33,00 | 18,00 | 16,00 | | 299,00 | 44,9% | 666 |
| Bachelor 2-fach | 2012 | | 27,00 | | | | | | 27,00 | 14,0% | 193 |
| Bachelor ed. | 2012 | | | | 23,00 | 5,00 | | | 28,00 | 4,0% | 695 |
| Master Kernfach | 2012 | 6,00 | 5,00 | 2,00 | | | 1,00 | | 14,00 | 40,0% | 35 |
| Master 2-fach | 2012 | | | | | | | | 0,00 | 0,0% | 5 |
| juristisches Staatsexamen | 2012 | | | | | | | | 0,00 | 0,0% | 129 |
| Diplom | 2012 | 77,00 | 34,00 | 45,00 | 18,00 | 24,00 | 13,00 | | 211,00 | 35,6% | 592 |
| Magister | 2012 | 9,00 | 29,00 | | | | | | 38,00 | 13,1% | 289 |
| Lehramt gesamt | 2012 | | | | 18,00 | | | | 18,00 | 4,0% | 454 |
| Zusatzqualifikationen | 2012 | | | | | | | | 267,00 | 67,6% | 395 |
| Kennzahlen | | Quote | Quote | Quote | Quote | Quote | Quote | | Quote | in % | Quote |
| Studierende A-Fach / Professoren | 2012 | 179,80 | 88,67 | 62,00 | 54,70 | 38,00 | 68,40 | | 88,75 | 100,1% | 89 |
| Studierende A-Fach / Lehrkraft | 2012 | 53,67 | 42,00 | 20,67 | 22,33 | 11,40 | 23,59 | | 31,49 | 99,5% | 32 |
| Haushaltsmittel / Studierende A-Fach | 2012 | | | | | | | | 112,93 | 79,9% | 141 |
| Prüfungen / Professoren | 2012 | 28,20 | 13,11 | 8,25 | 9,20 | 7,83 | 12,00 | | 13,96 | 81,0% | 17 |
| Promotionen / Professoren | Σ 2008 - 2012 | 5,30 | 1,78 | 2,88 | 1,90 | 2,83 | 3,20 | | 2,99 | 90,2% | 3 |
| Drittmiteleinnahmen in T€ / Professoren | Ø 2008 - 2012 | 41,45 | 42,90 | 51,90 | 34,61 | 34,88 | 60,87 | | 42,79 | 85,0% | 50 |
| Drittmiteleinnahmen in T€ / Lehrkraft | Ø 2008 - 2012 | 12,37 | 20,32 | 17,30 | 14,13 | 10,47 | 20,99 | | 15,18 | 84,5% | 18 |

**Tabelle:
Strukturdaten des Fachbereichs V**

| | | FB V gesamt | | Fach- bereiche gesamt |
|---|---------------|----------------|--------|-----------------------------|
| Personal | | absolut | in % | absolut |
| Professoren | 2013 | 18,00 | 10,1% | 178 |
| Akademische Mitarbeiter | 2013 | 32,00 | 9,7% | 330 |
| Lehrkräfte gesamt | 2013 | 46,00 | 9,2% | 497 |
| Nichtwissenschaftliches Personal | 2013 | 14,00 | 11,3% | 124 |
| wiss. Drittmittelpersonal | 2013 | 1,50 | 0,3% | 436 |
| Studierende | | absolut | in % | absolut |
| im 1. Studienfach | WS 12/13 | | | |
| davon im 1. und 2. Fachsemester | WS 12/13 | 646,00 | 16,4% | 3.939 |
| VZSÄ ABC-Fachbelegung | WS 12/13 | 1.927,58 | 12,1% | 15.937 |
| VZSÄ ABC-Fachbelegung in Regelstudienzeit | WS 12/13 | 1.547,67 | 14,8% | 10.474 |
| Flächen | | absolut | in % | absolut |
| Flächenrichtwert | 2012 | | | |
| Studienplätze | 2012 | 735,65 | 9,9% | 7.394 |
| Bürofläche in m² | 2012 | 1.662,46 | 9,4% | 17.687 |
| Haushalt | | absolut | in % | absolut |
| Haushaltsmittel in T€ | 2013 | 331,00 | 14,9% | 2.226 |
| Drittmiteleinahmen in T€ | 2012 | 217,52 | 2,5% | 8.867 |
| Prüfungen | | absolut | in % | absolut |
| Habilitation | Σ 2008 - 2012 | 0,00 | 0,0% | 28 |
| Promotion | Σ 2008 - 2012 | 157,00 | 26,7% | 588 |
| Bachelor Kernfach | 2012 | 0,00 | 0,0% | 666 |
| Bachelor 2-fach | 2012 | 0,00 | 0,0% | 193 |
| Bachelor ed. | 2012 | 0,00 | 0,0% | 695 |
| Master Kernfach | 2012 | 0,00 | 0,0% | 35 |
| Master 2-fach | 2012 | 0,00 | 0,0% | 5 |
| juristisches Staatsexamen | 2012 | 129,00 | 100,0% | 129 |
| Diplom | 2012 | 0,00 | 0,0% | 592 |
| Magister | 2012 | 2,00 | 0,7% | 289 |
| Lehramt gesamt | 2012 | 0,00 | 0,0% | 454 |
| Zusatzqualifikationen | 2012 | 67,00 | 17,0% | 395 |
| Kennzahlen | | Quote | in % | Quote |
| Studierende A-Fach / Professoren | 2012 | 105,50 | 119,0% | 89 |
| Studierende A-Fach / Lehrkraft | 2012 | 41,28 | 130,4% | 32 |
| Haushaltsmittel / Studierende A-Fach | 2012 | 174,30 | 123,3% | 141 |
| Prüfungen / Professoren | 2012 | 7,28 | 42,2% | 17 |
| Promotionen / Professoren | Σ 2008 - 2012 | 8,72 | 263,3% | 3 |
| Drittmiteleinahmen in T€ / Professoren | Ø 2008 - 2012 | 7,65 | 15,2% | 50 |
| Drittmiteleinahmen in T€ / Lehrkraft | Ø 2008 - 2012 | 3,00 | 16,7% | 18 |

**Tabelle:
Strukturdaten des Fachbereichs VI**

| | | FB VI gesamt | | Fach- bereiche gesamt |
|---|---------------|-----------------|--------|-----------------------------|
| Personal | | absolut | in % | absolut |
| Professoren | 2013 | 24,00 | 13,5% | 178 |
| Akademische Mitarbeiter | 2013 | 44,05 | 13,3% | 330 |
| Lehrkräfte gesamt | 2013 | 67,05 | 13,5% | 497 |
| Nichtwissenschaftliches Personal | 2013 | 26,50 | 21,4% | 124 |
| wiss. Drittmittelpersonal | 2013 | 20,19 | 4,6% | 436 |
| Studierende | | absolut | in % | absolut |
| im 1. Studienfach | WS 12/13 | | | |
| davon im 1. und 2. Fachsemester | WS 12/13 | 259,00 | 6,6% | 3.939 |
| VZSÄ ABC-Fachbelegung | WS 12/13 | 1.473,42 | 9,2% | 15.937 |
| VZSÄ ABC-Fachbelegung in Regelstudienzeit | WS 12/13 | 933,92 | 8,9% | 10.474 |
| Flächen | | absolut | in % | absolut |
| Flächenrichtwert | 2012 | | | |
| Studienplätze | 2012 | 1.099,56 | 14,9% | 7.394 |
| Bürofläche in m² | 2012 | 4.163,13 | 23,5% | 17.687 |
| Haushalt | | absolut | in % | absolut |
| Haushaltsmittel in T€ | 2013 | 315,00 | 14,2% | 2.226 |
| Drittmiteleinahmen in T€ | 2012 | 3.177,37 | 35,8% | 8.867 |
| Prüfungen | | absolut | in % | absolut |
| Habilitation | Σ 2008 - 2012 | 3,00 | 10,7% | 28 |
| Promotion | Σ 2008 - 2012 | 62,00 | 10,5% | 588 |
| Bachelor Kernfach | 2012 | 143,00 | 21,5% | 666 |
| Bachelor 2-fach | 2012 | 0,00 | 0,0% | 193 |
| Bachelor ed. | 2012 | 123,00 | 17,7% | 695 |
| Master Kernfach | 2012 | 15,00 | 42,9% | 35 |
| Master 2-fach | 2012 | 0,00 | 0,0% | 5 |
| juristisches Staatsexamen | 2012 | 0,00 | 0,0% | 129 |
| Diplom | 2012 | 124,00 | 20,9% | 592 |
| Magister | 2012 | 8,00 | 2,8% | 289 |
| Lehramt gesamt | 2012 | 43,00 | 9,5% | 454 |
| Zusatzqualifikationen | 2012 | 0,00 | 0,0% | 395 |
| Kennzahlen | | Quote | in % | Quote |
| Studierende A-Fach / Professoren | 2012 | 62,88 | 70,9% | 89 |
| Studierende A-Fach / Lehrkraft | 2012 | 22,51 | 71,1% | 32 |
| Haushaltsmittel / Studierende A-Fach | 2012 | 208,75 | 147,6% | 141 |
| Prüfungen / Professoren | 2012 | 19,00 | 110,3% | 17 |
| Promotionen / Professoren | Σ 2008 - 2012 | 2,58 | 78,0% | 3 |
| Drittmiteleinahmen in T€ / Professoren | Ø 2008 - 2012 | 117,14 | 232,6% | 50 |
| Drittmiteleinahmen in T€ / Lehrkraft | Ø 2008 - 2012 | 41,93 | 233,2% | 18 |

**Tabelle + Graphiken:
Übersicht über das Geschlechterverhältnis (VZÄ)**

| | WS 08/09 | | | WS 09/10 | | | WS 10/11 | | | WS 11/12 | | | WS 12/13 | | |
|--|------------|------------|--------------|------------|------------|--------------|------------|------------|--------------|------------|------------|--------------|------------|------------|--------------|
| | Summe | weiblich | in % | Summe | weiblich | in % | Summe | weiblich | in % | Summe | weiblich | in % | Summe | weiblich | in % |
| Studierende | | | | | | | | | | | | | | | |
| im 1. Studienfach | 14.639 | 8.787 | 60,0% | 14.612 | 8.736 | 59,8% | 14.931 | 8.916 | 59,7% | 15.280 | 8.932 | 58,5% | 15.165 | 8.794 | 58,0% |
| Studienanfänger (1. u. 2. FS) | 4.075 | 2.564 | 62,9% | 3.322 | 2.032 | 61,2% | 3.717 | 2.266 | 61,0% | 4.214 | 2.378 | 56,4% | 3.939 | 2.301 | 58,4% |
| Prüfungen | | | | | | | | | | | | | | | |
| Bachelor/Master/Staatsexamen und Altstudiengänge | 1.561 | 865 | 55,4% | 1.425 | 953 | 66,9% | 1.571 | 998 | 63,5% | 2.539 | 1.709 | 67,3% | 3.058 | 1.963 | 64,2% |
| Promotion | 113 | 55 | 48,7% | 107 | 44 | 41,1% | 133 | 57 | 42,9% | 114 | 54 | 47,4% | 121 | 61 | 50,4% |
| Habilitation | 9 | 3 | 33,3% | 1 | | | 4 | 3 | 75,0% | 4 | | | 10 | 2 | 20,0% |
| Personal | | | | | | | | | | | | | | | |
| Professoren | 141 | 27 | 19,2% | 159 | 33 | 20,8% | 164 | 36 | 22,0% | 158 | 35 | 21,8% | 159 | 36 | 22,3% |
| Wissenschaftliche Mitarbeiter | 260 | 97 | 37,4% | 294 | 114 | 38,6% | 300 | 117 | 38,9% | 321 | 129 | 40,3% | 316 | 130 | 41,2% |
| Nichtwissenschaftliches Personal | 107 | 96 | 89,5% | 112 | 100 | 89,4% | 112 | 100 | 89,3% | 121 | 109 | 90,1% | 114 | 103 | 90,8% |
| Wissenschaftliche Hilfskräfte (examinert) | 12 | 7 | 58,8% | 13 | 7 | 55,6% | 18 | 9 | 48,7% | 22 | 11 | 48,5% | 32 | 16 | 50,7% |
| Wissenschaftliche Hilfskräfte (nicht-examinert) | 49 | 25 | 50,4% | 56 | 28 | 50,6% | 70 | 37 | 53,7% | 62 | 31 | 49,2% | 50 | 25 | 49,4% |
| | 569 | 252 | 44,3% | 633 | 282 | 44,5% | 663 | 299 | 45,1% | 683 | 314 | 45,9% | 670 | 310 | 46,2% |
| Drittmittelpersonal | | | | | | | | | | | | | | | |
| Wissenschaftliche Mitarbeiter | 89 | 42 | 47,5% | 100 | 48 | 47,5% | 119 | 52 | 44,3% | 123 | 59 | 48,3% | 86 | 38 | 44,3% |
| Wissenschaftliche Hilfskräfte (examinert) | 11 | 5 | 47,5% | 11 | 5 | 44,5% | 12 | 6 | 50,5% | 14 | 8 | 55,7% | 16 | 8 | 49,6% |
| Wissenschaftliche Hilfskräfte (nicht-examinert) | 30 | 15 | 50,9% | 43 | 23 | 52,9% | 35 | 18 | 52,4% | 23 | 12 | 51,2% | 18 | 9 | 51,5% |
| | 130 | 63 | 48,3% | 154 | 75 | 48,8% | 166 | 77 | 46,4% | 159 | 79 | 49,3% | 121 | 56 | 46,1% |

Studierende und akademische Grade (Frauenanteil in %)

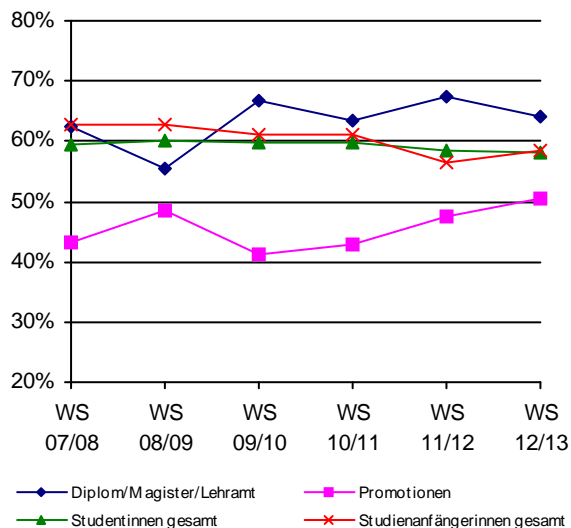

Personal der Fachbereiche (Frauenanteil in %)

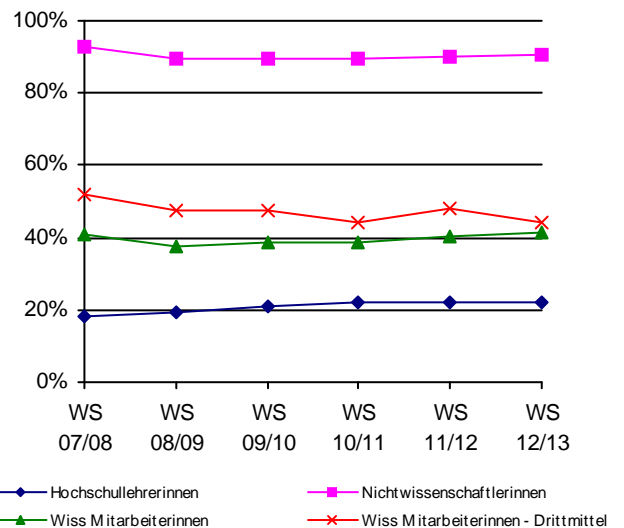

IV.2.1 Entwicklung der Zahl der Studierenden

Tabelle:
Studierende im 1. Studienfach nach Lehreinheiten und Geschlecht

| | WS 08/09 | | | WS 09/10 | | | WS 10/11 | | | WS 11/12 | | | WS 12/13 | | |
|--|---------------|--------------|--------------|---------------|--------------|--------------|---------------|--------------|--------------|---------------|--------------|--------------|---------------|--------------|--------------|
| | Summe | weiblich | in % | Summe | weiblich | in % | Summe | weiblich | in % | Summe | weiblich | in % | Summe | weiblich | in % |
| Pädagogik | 1.177 | 964 | 81,9% | 1.129 | 923 | 81,8% | 1.103 | 894 | 81,1% | | | | | | |
| Erziehungswissenschaft | | | | | | | | | | 1.029 | 820 | 79,7% | 935 | 743 | 79,5% |
| Philosophie | 189 | 79 | 41,8% | 180 | 67 | 37,2% | 178 | 67 | 37,6% | 186 | 74 | 39,8% | 193 | 83 | 43,0% |
| Psychologie | 967 | 740 | 76,5% | 991 | 761 | 76,8% | 1.042 | 800 | 76,8% | 994 | 758 | 76,3% | 1.048 | 795 | 75,9% |
| Psychobiologie | 20 | 14 | 70,0% | 22 | 14 | 63,6% | 20 | 13 | 65,0% | 16 | 10 | 62,5% | 12 | 9 | 75,0% |
| Fachbereich I | 2.353 | 1.797 | 76,4% | 2.322 | 1.765 | 76,0% | 2.343 | 1.774 | 75,7% | 2.225 | 1.662 | 74,7% | 2.188 | 1.630 | 74,5% |
| Germanistik | 1.271 | 899 | 70,7% | 1.304 | 932 | 71,5% | 1.359 | 992 | 73,0% | 1.392 | 1.012 | 72,7% | 1.333 | 956 | 71,7% |
| Anglistik | 887 | 617 | 69,6% | 872 | 608 | 69,7% | 903 | 613 | 67,9% | 908 | 613 | 67,5% | 881 | 595 | 67,5% |
| Romanistik | 416 | 337 | 81,0% | 401 | 326 | 81,3% | 378 | 310 | 82,0% | 356 | 289 | 81,2% | 321 | 261 | 81,3% |
| Klassische Philologie | 108 | 66 | 61,1% | 108 | 69 | 63,9% | 104 | 66 | 63,5% | 107 | 65 | 60,7% | 108 | 70 | 64,8% |
| Slavistik/Russisch | 62 | 53 | 85,5% | 62 | 53 | 85,5% | 59 | 51 | 86,4% | 66 | 56 | 84,8% | 70 | 60 | 85,7% |
| Sinologie | 183 | 99 | 54,1% | 189 | 103 | 54,5% | 186 | 101 | 54,3% | 181 | 103 | 56,9% | 166 | 92 | 55,4% |
| Japanologie | 314 | 193 | 61,5% | 320 | 186 | 58,1% | 313 | 185 | 59,1% | 300 | 165 | 55,0% | 299 | 168 | 56,2% |
| Phonetik | 87 | 72 | 82,8% | 77 | 63 | 81,8% | 64 | 52 | 81,3% | 54 | 44 | 81,5% | 38 | 30 | 78,9% |
| Computerlinguistik und Medienwissenschaft | 52 | 24 | 46,2% | 55 | 26 | 47,3% | 50 | 21 | 42,0% | 49 | 21 | 42,9% | 45 | 17 | 37,8% |
| Fachbereich II | 3.565 | 2.472 | 69,3% | 3.573 | 2.473 | 69,2% | 3.635 | 2.522 | 69,4% | 3.648 | 2.521 | 69,1% | 3.516 | 2.420 | 68,8% |
| Geschichte | 671 | 289 | 43,1% | 660 | 287 | 43,5% | 638 | 274 | 42,9% | 623 | 255 | 40,9% | 661 | 274 | 41,5% |
| Politikwissenschaft | 843 | 328 | 38,9% | 830 | 315 | 38,0% | 839 | 326 | 38,9% | 844 | 299 | 35,4% | 771 | 268 | 34,8% |
| Klassische Archäologie | 67 | 39 | 58,2% | 68 | 35 | 51,5% | 86 | 52 | 60,5% | 89 | 58 | 65,2% | 107 | 63 | 58,9% |
| Ägyptologie | 33 | 26 | 78,8% | 27 | 21 | 77,8% | 16 | 13 | 81,3% | 18 | 13 | 72,2% | 13 | 10 | 76,9% |
| Kunstgeschichte | 266 | 229 | 86,1% | 250 | 219 | 87,6% | 226 | 198 | 87,6% | 235 | 208 | 88,5% | 237 | 209 | 88,2% |
| Papyrologie | 7 | 4 | 57,1% | 7 | 4 | 57,1% | 7 | 5 | 71,4% | 5 | 5 | 100,0% | 6 | 6 | 100,0% |
| Fachbereich III | 1.887 | 915 | 48,5% | 1.842 | 881 | 47,8% | 1.812 | 868 | 47,9% | 1.814 | 838 | 46,2% | 1.795 | 830 | 46,2% |
| BWL | 1.114 | 571 | 51,3% | 1.297 | 649 | 50,0% | 1.436 | 716 | 49,9% | 1.792 | 839 | 46,8% | 1.703 | 798 | 46,9% |
| Soziologie | 644 | 390 | 60,6% | 668 | 418 | 62,6% | 735 | 458 | 62,3% | 766 | 474 | 61,9% | 771 | 469 | 60,8% |
| VWL | 397 | 150 | 37,8% | 352 | 135 | 38,4% | 334 | 130 | 38,9% | 332 | 129 | 38,9% | 453 | 161 | 35,5% |
| <u>WiSo gesamt</u> | <u>2.155</u> | <u>1.111</u> | <u>51,6%</u> | <u>2.317</u> | <u>1.202</u> | <u>51,9%</u> | <u>2.505</u> | <u>1.304</u> | <u>52,1%</u> | <u>2.890</u> | <u>1.442</u> | <u>49,9%</u> | <u>2.927</u> | <u>1.428</u> | <u>48,8%</u> |
| Mathematik | 460 | 212 | 46,1% | 465 | 218 | 46,9% | 475 | 213 | 44,8% | 519 | 221 | 42,6% | 513 | 229 | 44,6% |
| Informatik | 273 | 41 | 15,0% | 258 | 39 | 15,1% | 239 | 32 | 13,4% | 236 | 45 | 19,1% | 217 | 42 | 19,4% |
| Wirtschaftsinformatik | 160 | 18 | 11,3% | 139 | 16 | 11,5% | 147 | 16 | 10,9% | 158 | 22 | 13,9% | 164 | 31 | 18,9% |
| Fachbereich IV | 3.048 | 1.382 | 45,3% | 3.179 | 1.475 | 46,4% | 3.366 | 1.565 | 46,5% | 3.803 | 1.730 | 45,5% | 3.821 | 1.730 | 45,3% |
| Rechtswissenschaft | 1.539 | 886 | 57,6% | 1.498 | 872 | 58,2% | 1.538 | 876 | 57,0% | 1.688 | 931 | 55,2% | 1.893 | 1.053 | 55,6% |
| Fachbereich V | 1.539 | 886 | 57,6% | 1.498 | 872 | 58,2% | 1.538 | 876 | 57,0% | 1.688 | 931 | 55,2% | 1.893 | 1.053 | 55,6% |
| Geographie | 971 | 548 | 56,4% | 889 | 486 | 54,7% | 875 | 500 | 57,1% | 792 | 464 | 58,6% | 669 | 376 | 56,2% |
| Geowissenschaften | 749 | 415 | 55,4% | 773 | 421 | 54,5% | 838 | 455 | 54,3% | 776 | 420 | 54,1% | 747 | 409 | 54,8% |
| Fachbereich VI | 1.720 | 963 | 56,0% | 1.662 | 907 | 54,6% | 1.713 | 955 | 55,8% | 1.568 | 884 | 56,4% | 1.416 | 785 | 55,4% |
| sonst. Studienangebot | 527 | 372 | 70,6% | 536 | 363 | 67,7% | 524 | 356 | 67,9% | 534 | 366 | 68,5% | 536 | 346 | 64,6% |
| Gesamt | 14.639 | 8.787 | 60,0% | 14.612 | 8.736 | 59,8% | 14.931 | 8.916 | 59,7% | 15.280 | 8.932 | 58,5% | 15.165 | 8.794 | 58,0% |

IV.2.1 Entwicklung der Zahl der Studierenden

Tabelle:
Entwicklung der Studienanfänger und -anfängerinnen (1. und 2. Fachsemester)
im A-Fach nach Lehreinheiten

| | WS 08/09 | | | WS 09/10 | | | WS 10/11 | | | WS 11/12 | | | WS 12/13 | | |
|--|--------------|--------------|----------------|--------------|--------------|----------------|--------------|--------------|----------------|--------------|--------------|----------------|--------------|--------------|----------------|
| | Summe | weiblich | in % | Summe | weiblich | in % | Summe | weiblich | in % | Summe | weiblich | in % | Summe | weiblich | in % |
| Pädagogik | 405 | 338 | 83,5% | 207 | 169 | 81,6% | 220 | 175 | 79,5% | | | | | | |
| Erziehungswissenschaft | | | | | | | | | | 226 | 177 | 78,3% | 184 | 149 | 81,0% |
| Philosophie | 50 | 19 | 38,0% | 27 | 9 | 33,3% | 40 | 18 | 45,0% | 49 | 21 | 42,9% | 54 | 27 | 50,0% |
| Psychologie | 165 | 132 | 80,0% | 213 | 162 | 76,1% | 251 | 196 | 78,1% | 208 | 157 | 75,5% | 292 | 230 | 78,8% |
| Psychobiologie | 5 | 2 | 40,0% | 3 | 2 | 66,7% | 4 | 3 | 75,0% | 2 | 1 | 50,0% | 1 | 1 | 100,0% |
| Fachbereich I | 625 | 491 | 78,6% | 450 | 342 | 76,0% | 515 | 392 | 76,1% | 485 | 356 | 73,4% | 531 | 407 | 76,6% |
| Germanistik | 456 | 332 | 72,8% | 344 | 257 | 74,7% | 363 | 281 | 77,4% | 368 | 270 | 73,4% | 308 | 228 | 74,0% |
| Anglistik | 270 | 192 | 71,1% | 187 | 138 | 73,8% | 209 | 147 | 70,3% | 224 | 153 | 68,3% | 219 | 155 | 70,8% |
| Romanistik | 88 | 74 | 84,1% | 64 | 55 | 85,9% | 57 | 47 | 82,5% | 59 | 45 | 76,3% | 67 | 57 | 85,1% |
| Klassische Philologie | 29 | 14 | 48,3% | 12 | 11 | 91,7% | 17 | 8 | 47,1% | 24 | 10 | 41,7% | 21 | 16 | 76,2% |
| Slavistik/Russisch | 13 | 12 | 92,3% | 9 | 9 | 100,0% | 5 | 3 | 60,0% | 17 | 11 | 64,7% | 11 | 10 | 90,9% |
| Sinologie | 34 | 24 | 70,6% | 22 | 11 | 50,0% | 22 | 12 | 54,5% | 27 | 14 | 51,9% | 26 | 14 | 53,8% |
| Japanologie | 96 | 65 | 67,7% | 68 | 37 | 54,4% | 51 | 30 | 58,8% | 48 | 25 | 52,1% | 49 | 30 | 61,2% |
| Phonetik | 8 | 7 | 87,5% | 1 | 1 | 100,0% | 1 | 1 | 100,0% | 1 | 1 | 100,0% | | | |
| Computerlinguistik und Medienwissenschaft | 8 32 | 5 21 | 62,5% 65,6% | 9 37 | 5 22 | 55,6% 59,5% | 4 66 | 1 46 | 25,0% 69,7% | 5 63 | 4 50 | 80,0% 79,4% | 6 55 | 1 42 | 16,7% 76,4% |
| Fachbereich II | 1.034 | 746 | 72,1% | 753 | 546 | 72,5% | 795 | 576 | 72,5% | 836 | 583 | 69,7% | 762 | 553 | 72,6% |
| Geschichte | 124 | 54 | 43,5% | 91 | 34 | 37,4% | 88 | 40 | 45,5% | 113 | 42 | 37,2% | 144 | 65 | 45,1% |
| Politikwissenschaft | 233 | 93 | 39,9% | 173 | 68 | 39,3% | 149 | 67 | 45,0% | 219 | 68 | 31,1% | 180 | 62 | 34,4% |
| Klassische Archäologie | 29 | 16 | 55,2% | 20 | 11 | 55,0% | 39 | 25 | 64,1% | 30 | 16 | 53,3% | 31 | 17 | 54,8% |
| Ägyptologie | 2 | 1 | 50,0% | 1 | 1 | 100,0% | | | | 2 | 1 | 50,0% | 1 | 1 | 100,0% |
| Kunstgeschichte | 71 | 63 | 88,7% | 41 | 34 | 82,9% | 42 | 33 | 78,6% | 49 | 46 | 93,9% | 52 | 45 | 86,5% |
| Papyrologie | 2 | 1 | 50,0% | | | | 2 | 1 | 50,0% | | | | 1 | 1 | 100,0% |
| Fachbereich III | 461 | 228 | 49,5% | 326 | 148 | 45,4% | 320 | 166 | 51,9% | 413 | 173 | 41,9% | 409 | 191 | 46,7% |
| BWL | 418 | 222 | 53,1% | 458 | 219 | 47,8% | 494 | 228 | 46,2% | 793 | 358 | 45,1% | 483 | 238 | 49,3% |
| Soziologie | 180 | 114 | 63,3% | 171 | 115 | 67,3% | 227 | 144 | 63,4% | 247 | 160 | 64,8% | 234 | 151 | 64,5% |
| VWL | 41 | 12 | 29,3% | 50 | 21 | 42,0% | 81 | 39 | 48,1% | 98 | 38 | 38,8% | 200 | 62 | 31,0% |
| <i>WiSo gesamt</i> | <i>639</i> | <i>348</i> | <i>54,5%</i> | <i>679</i> | <i>355</i> | <i>52,3%</i> | <i>802</i> | <i>411</i> | <i>51,2%</i> | <i>1.138</i> | <i>556</i> | <i>48,9%</i> | <i>917</i> | <i>451</i> | <i>49,2%</i> |
| Mathematik | 141 | 74 | 52,5% | 112 | 58 | 51,8% | 121 | 61 | 50,4% | 159 | 72 | 45,3% | 134 | 66 | 49,3% |
| Informatik | 49 | 8 | 16,3% | 48 | 10 | 20,8% | 36 | 7 | 19,4% | 54 | 19 | 35,2% | 62 | 11 | 17,7% |
| Wirtschaftsinformatik | 44 | 8 | 18,2% | 27 | 4 | 14,8% | 43 | 6 | 14,0% | 63 | 12 | 19,0% | 47 | 15 | 31,9% |
| Fachbereich IV | 873 | 438 | 50,2% | 866 | 427 | 49,3% | 1.002 | 485 | 48,4% | 1.414 | 659 | 46,6% | 1.160 | 543 | 46,8% |
| Rechtswissenschaft | 372 | 218 | 58,6% | 377 | 230 | 61,0% | 424 | 242 | 57,1% | 547 | 273 | 49,9% | 646 | 360 | 55,7% |
| Fachbereich V | 372 | 218 | 58,6% | 377 | 230 | 61,0% | 424 | 242 | 57,1% | 547 | 273 | 49,9% | 646 | 360 | 55,7% |
| Geographie | 205 | 114 | 55,6% | 134 | 79 | 59,0% | 215 | 142 | 66,0% | 166 | 112 | 67,5% | 97 | 50 | 51,5% |
| Geowissenschaften | 267 | 156 | 58,4% | 195 | 113 | 57,9% | 227 | 121 | 53,3% | 143 | 79 | 55,2% | 162 | 89 | 54,9% |
| Fachbereich VI | 472 | 270 | 57,2% | 329 | 192 | 58,4% | 442 | 263 | 59,5% | 309 | 191 | 61,8% | 259 | 139 | 53,7% |
| sonst. Studienangeb | 238 | 173 | 72,7% | 221 | 147 | 66,5% | 219 | 142 | 64,8% | 210 | 143 | 68,1% | 172 | 108 | 62,8% |
| Gesamt | 4.075 | 2.564 | 62,9% | 3.322 | 2.032 | 61,2% | 3.717 | 2.266 | 61,0% | 4.214 | 2.378 | 56,4% | 3.939 | 2.301 | 58,4% |

IV.2.1 Entwicklung der Zahl der Studierenden

Tabelle:
Entwicklung des Frauenanteils der Studierenden in % nach Lehreinheiten

| | Studierende im 1. Studienfach | | | | | Studienanfängerinnen im 1. u. 2 Sem. | | | | |
|--|-------------------------------|--------------|--------------|--------------|--------------|--------------------------------------|--------------|--------------|--------------|--------------|
| | WS 08/09 | WS 09/10 | WS 10/11 | WS 11/12 | WS 12/13 | WS 08/09 | WS 09/10 | WS 10/11 | WS 11/12 | WS 12/13 |
| Pädagogik | 81,9% | 81,8% | 81,1% | | | 83,5% | 81,6% | 79,5% | | |
| Erziehungswissenschaft | | | | 79,7% | 79,5% | | | | 78,3% | 81,0% |
| Philosophie | 41,8% | 37,2% | 37,6% | 39,8% | 43,0% | 38,0% | 33,3% | 45,0% | 42,9% | 50,0% |
| Psychologie | 76,5% | 76,8% | 76,8% | 76,3% | 75,9% | 80,0% | 76,1% | 78,1% | 75,5% | 78,8% |
| Psychobiologie | 70,0% | 63,6% | 65,0% | 62,5% | 75,0% | 40,0% | 66,7% | 75,0% | 50,0% | 100,0% |
| Fachbereich I | 76,4% | 76,0% | 75,7% | 74,7% | 74,5% | 78,6% | 76,0% | 76,1% | 73,4% | 76,6% |
| Germanistik | 70,7% | 71,5% | 73,0% | 72,7% | 71,7% | 72,8% | 74,7% | 77,4% | 73,4% | 74,0% |
| Anglistik | 69,6% | 69,7% | 67,9% | 67,5% | 67,5% | 71,1% | 73,8% | 70,3% | 68,3% | 70,8% |
| Romanistik | 81,0% | 81,3% | 82,0% | 81,2% | 81,3% | 84,1% | 85,9% | 82,5% | 76,3% | 85,1% |
| Klassische Philologie | 61,1% | 63,9% | 63,5% | 60,7% | 64,8% | 48,3% | 91,7% | 47,1% | 41,7% | 76,2% |
| Slavistik/Russisch | 85,5% | 85,5% | 86,4% | 84,8% | 85,7% | 92,3% | 100,0% | 60,0% | 64,7% | 90,9% |
| Sinologie | 54,1% | 54,5% | 54,3% | 56,9% | 55,4% | 70,6% | 50,0% | 54,5% | 51,9% | 53,8% |
| Japanologie | 61,5% | 58,1% | 59,1% | 55,0% | 56,2% | 67,7% | 54,4% | 58,8% | 52,1% | 61,2% |
| Phonetik | 82,8% | 81,8% | 81,3% | 81,5% | 78,9% | 87,5% | 100,0% | 100,0% | 100,0% | |
| Computerlinguistik und Medienwissenschaft | 46,2% | 47,3% | 42,0% | 42,9% | 37,8% | 62,5% | 55,6% | 25,0% | 80,0% | 16,7% |
| Fachbereich II | 69,3% | 69,2% | 69,4% | 69,1% | 68,8% | 72,1% | 72,5% | 72,5% | 69,7% | 72,6% |
| Geschichte | 43,1% | 43,5% | 42,9% | 40,9% | 41,5% | 43,5% | 37,4% | 45,5% | 37,2% | 45,1% |
| Politikwissenschaft | 38,9% | 38,0% | 38,9% | 35,4% | 34,8% | 39,9% | 39,3% | 45,0% | 31,1% | 34,4% |
| Klassische Archäologie | 58,2% | 51,5% | 60,5% | 65,2% | 58,9% | 55,2% | 55,0% | 64,1% | 53,3% | 54,8% |
| Ägyptologie | 78,8% | 77,8% | 81,3% | 72,2% | 76,9% | 50,0% | 100,0% | | 50,0% | 100,0% |
| Kunstgeschichte | 86,1% | 87,6% | 87,6% | 88,5% | 88,2% | 88,7% | 82,9% | 78,6% | 93,9% | 86,5% |
| Papyrologie | 57,1% | 57,1% | 71,4% | 100,0% | 100,0% | 50,0% | | 50,0% | | 100,0% |
| Fachbereich III | 48,5% | 47,8% | 47,9% | 46,2% | 46,2% | 49,5% | 45,4% | 51,9% | 41,9% | 46,7% |
| BWL | 51,3% | 50,0% | 49,9% | 46,8% | 46,9% | 53,1% | 47,8% | 46,2% | 45,1% | 49,3% |
| Soziologie | 60,6% | 62,6% | 62,3% | 61,9% | 60,8% | 63,3% | 67,3% | 63,4% | 64,8% | 64,5% |
| VWL | 37,8% | 38,4% | 38,9% | 38,9% | 35,5% | 29,3% | 42,0% | 48,1% | 38,8% | 31,0% |
| <u>WiSo gesamt</u> | <u>51,6%</u> | <u>51,9%</u> | <u>52,1%</u> | <u>49,9%</u> | <u>48,8%</u> | <u>54,5%</u> | <u>52,3%</u> | <u>51,2%</u> | <u>48,9%</u> | <u>49,2%</u> |
| Mathematik | 46,1% | 46,9% | 44,8% | 42,6% | 44,6% | 52,5% | 51,8% | 50,4% | 45,3% | 49,3% |
| Informatik | 15,0% | 15,1% | 13,4% | 19,1% | 19,4% | 16,3% | 20,8% | 19,4% | 35,2% | 17,7% |
| Wirtschaftsinformatik | 11,3% | 11,5% | 10,9% | 13,9% | 18,9% | 18,2% | 14,8% | 14,0% | 19,0% | 31,9% |
| Fachbereich IV | 45,3% | 46,4% | 46,5% | 45,5% | 45,3% | 50,2% | 49,3% | 48,4% | 46,6% | 46,8% |
| Rechtswissenschaft | 57,6% | 58,2% | 57,0% | 55,2% | 55,6% | 58,6% | 61,0% | 57,1% | 49,9% | 55,7% |
| Fachbereich V | 57,6% | 58,2% | 57,0% | 55,2% | 55,6% | 58,6% | 61,0% | 57,1% | 49,9% | 55,7% |
| Geographie | 56,4% | 54,7% | 57,1% | 58,6% | 56,2% | 55,6% | 59,0% | 66,0% | 67,5% | 51,5% |
| Geowissenschaften | 55,4% | 54,5% | 54,3% | 54,1% | 54,8% | 58,4% | 57,9% | 53,3% | 55,2% | 54,9% |
| Fachbereich VI | 56,0% | 54,6% | 55,8% | 56,4% | 55,4% | 57,2% | 58,4% | 59,5% | 61,8% | 53,7% |
| sonst. Studienangeb | 70,6% | 67,7% | 67,9% | 68,5% | 64,6% | 72,7% | 66,5% | 64,8% | 68,1% | 62,8% |
| Gesamt | 60,0% | 59,8% | 59,7% | 58,5% | 58,0% | 62,9% | 61,2% | 61,0% | 56,4% | 58,4% |

Tabelle:
Bestandene Prüfungen nach Studiengängen (Abschlussarten und Lehreinheiten)

| | | 2008 | | | 2009 | | | 2010 | | | 2011 | | | 2012 | | |
|---|-------|------------|------------|--------------|------------|------------|--------------|------------|------------|--------------|------------|------------|--------------|------------|------------|---------------|
| | | Summe | weiblich | in % | Summe | weiblich | in % | Summe | weiblich | in % | Summe | weiblich | in % | Summe | weiblich | in % |
| Erziehungswissenschaft | MA | | | | | | | | | | | | | 2 | 2 | 100,0% |
| Erziehungswissenschaft | BA | | | | | | | | | | 97 | 94 | 96,9% | 138 | 113 | 81,9% |
| Bildungswissenschaften | BA LA | | | | | | | | | | 136 | 109 | 80,1% | 241 | 168 | 69,7% |
| Philosophie | BA LA | | | | | | | | | | 11 | 10 | 90,9% | 23 | 17 | 73,9% |
| Philosophie | LA | 3 | 1 | 33,3% | 6 | 4 | 66,7% | 3 | 1 | 33,3% | 10 | 6 | 60,0% | 7 | 4 | 57,1% |
| Philosophie | BA 2F | | | | | | | | | | 1 | 1 | 100,0% | 2 | | |
| Psychologie | BA | | | | | | | | | | 62 | 50 | 80,6% | 83 | 66 | 79,5% |
| Fachbereich I | | 3 | 1 | 33,3% | 6 | 4 | 66,7% | 3 | 1 | 33,3% | 317 | 270 | 85,2% | 496 | 370 | 74,60% |
| Germanistik | BA 2F | | | | | | | | | | 16 | 12 | 75,0% | 17 | 16 | 94,1% |
| Germanistik | LA | 96 | 73 | 76,0% | 117 | 91 | 77,8% | 89 | 68 | 76,4% | 94 | 65 | 69,1% | 98 | 74 | 75,5% |
| Germanistik | MA 2F | | | | | | | | | | | | 3 | 3 | 100,0% | |
| Germanistik | BA LA | | | | | | | | | | 67 | 50 | 74,6% | 100 | 79 | 79,0% |
| Germanistik | MA | | | | | | | | | | | | 1 | 1 | 100,0% | |
| Anglistik | MA | | | | | | | | | | | | 2 | 2 | 100,0% | |
| Anglistik | LA | 77 | 55 | 71,4% | 96 | 75 | 78,1% | 87 | 70 | 80,5% | 81 | 59 | 72,8% | 93 | 70 | 75,3% |
| Anglistik | BA 2F | | | | | | | 1 | 1 | 100,0% | 9 | 8 | 88,9% | 24 | 20 | 83,3% |
| Anglistik | BA LA | | | | | | | | | | 48 | 43 | 89,6% | 70 | 52 | 74,3% |
| Romanistik | BA 2F | | | | | | | | | | 1 | 1 | 100,0% | 8 | 7 | 87,5% |
| Romanistik | BA LA | | | | | | | | | | 13 | 13 | 100,0% | 22 | 19 | 86,4% |
| Romanistik | LA | 41 | 35 | 85,4% | 56 | 49 | 87,5% | 48 | 44 | 91,7% | 65 | 55 | 84,6% | 46 | 39 | 84,8% |
| Klassische Philologie | BA LA | | | | | | | | | | 9 | 6 | 66,7% | 15 | 9 | 60,0% |
| Klassische Philologie | LA | 12 | 2 | 16,7% | 7 | 5 | 71,4% | 8 | 6 | 75,0% | 16 | 12 | 75,0% | 19 | 14 | 73,7% |
| Slavistik/Russisch | LA | | | | | | | | | | 4 | | | | | |
| Slavistik/Russisch | BA 2F | | | | | | | | | | 1 | 1 | 100,0% | 2 | 2 | 100,0% |
| Slavische Philologie | LA | | | | | | | | | | | | 1 | | | |
| Sinologie | BA 2F | | | | | | | | | | 2 | 1 | 50,0% | 6 | 6 | 100,0% |
| Japanologie | BA 2F | | | | 1 | | | | | | 3 | 2 | 66,7% | 7 | 3 | 42,9% |
| Japanologie | MA | | | | | | | | | | | | 1 | 1 | 100,0% | |
| Computerlinguistik und Digital Humanities | BA 2F | | | | 1 | | | | | | | | 2 | 2 | 100,0% | |
| Computerlinguistik und Digital Humanities | MA 2F | | | | | | | | | | | | 1 | 1 | 100,0% | |
| Medienwissenschaft | MA 2F | | | | | | | | | | | | 1 | 1 | 100,0% | |
| Medienwissenschaft | BA 2F | | | | | | | | | | 10 | 8 | 80,0% | 11 | 6 | 54,5% |
| Fachbereich II | | 226 | 165 | 73,0% | 278 | 220 | 79,1% | 233 | 189 | 81,1% | 439 | 336 | 76,5% | 550 | 427 | 77,64% |
| Geschichte | BA 2F | | | | | | | | | | | | 11 | 4 | 36,4% | |
| Geschichte | LA | 41 | 20 | 48,8% | 56 | 35 | 62,5% | 53 | 32 | 60,4% | 72 | 43 | 59,7% | 84 | 40 | 47,6% |
| Geschichte | BA LA | | | | | | | | | | 17 | 11 | 64,7% | 48 | 22 | 45,8% |
| Politikwissenschaft | BA LA | | | | | | | | | | 12 | 10 | 83,3% | 25 | 14 | 56,0% |
| Politikwissenschaft | BA 2F | | | | | | | | | | 31 | 13 | 41,9% | 69 | 20 | 29,0% |
| Politikwissenschaft | LA | 38 | 23 | 60,5% | 39 | 19 | 48,7% | 45 | 16 | 35,6% | 42 | 14 | 33,3% | 45 | 22 | 48,9% |
| Klassische Archäologie | BA | | | | | | | | | | | | 3 | 3 | 100,0% | |
| Ägyptologie | BA | | | | | | | | | | 2 | 1 | 50,0% | | | |
| Kunstgeschichte | BA 2F | | | | | | | | | | 5 | 5 | 100,0% | 7 | 7 | 100,0% |
| Fachbereich III | | 79 | 43 | 54,4% | 95 | 54 | 56,8% | 98 | 48 | 49,0% | 181 | 97 | 53,6% | 292 | 132 | 45,21% |

Tabelle:
Bestandene Prüfungen nach Studiengängen (Abschlussarten und Lehreinheiten)

| | | 2008 | | | 2009 | | | 2010 | | | 2011 | | | 2012 | | |
|------------------------------|--------|------------|------------|--------------|------------|------------|--------------|------------|------------|--------------|--------------|--------------|--------------|--------------|--------------|---------------|
| | | Summe | weiblich | in % | Summe | weiblich | in % | Summe | weiblich | in % | Summe | weiblich | in % | Summe | weiblich | in % |
| BWL | MA | | | | | | | | | | | | | 6 | 2 | 33,3% |
| BWL | BA | | | | | | | 63 | 30 | 47,6% | 136 | 74 | 54,4% | 190 | 105 | 55,3% |
| Soziologie | BA 2F | | | | | | | | | | 7 | 5 | 71,4% | 27 | 23 | 85,2% |
| Soziologie | BA | | | | | | | 2 | 2 | 100,0% | 22 | 12 | 54,5% | 23 | 11 | 47,8% |
| Soziologie | MA | | | | | | | | | | | | | 5 | 5 | 100,0% |
| VWL | MA | | | | | | | | | | | | | 2 | | |
| VWL | BA | | | | | | | 10 | 5 | 50,0% | 11 | 6 | 54,5% | 19 | 5 | 26,3% |
| Mathematik (LA) | LA | 11 | 6 | 54,5% | 16 | 10 | 62,5% | 21 | 16 | 76,2% | 19 | 10 | 52,6% | 18 | 12 | 66,7% |
| Mathematik (LA) | BA LA | | | | | | | | | | 16 | 13 | 81,3% | 23 | 18 | 78,3% |
| Angewandte Mathematik | BA | | | | | | | | | | | | | 8 | 2 | 25,0% |
| Wirtschaftsmathematik | BA | | | | | | | 2 | | | 22 | 9 | 40,9% | 25 | 11 | 44,0% |
| Informatik | BA | | | | | | | 3 | | | 2 | | | 18 | | |
| Informatik | BA LA | | | | | | | | | | 1 | | | 5 | 1 | 20,0% |
| Wirtschaftsinformatik | MA | | | | | | | | | | | | | 1 | | |
| Wirtschaftsinformatik | BA | | | | | | | | | | 9 | 1 | 11,1% | 16 | | |
| Fachbereich IV | | 11 | 6 | 54,5% | 16 | 10 | 62,5% | 101 | 53 | 52,5% | 245 | 130 | 53,1% | 386 | 195 | 50,52% |
| Rechtswissenschaft | j. Ex. | 165 | | | 161 | 99 | 61,5% | 118 | 50 | 42,4% | 129 | 76 | 58,9% | 129 | 80 | 62,0% |
| Fachbereich V | | 165 | 0 | 0,0% | 161 | 99 | 61,5% | 118 | 50 | 42,4% | 129 | 76 | 58,9% | 129 | 80 | 62,02% |
| Geographie | BA LA | | | | | | | | | | 34 | 25 | 73,5% | 61 | 42 | 68,9% |
| Geographie | BA | | | | | | | 20 | 17 | 85,0% | | | | 72 | 46 | 63,9% |
| Geographie | MA | | | | | | | | | | | | | 8 | 5 | 62,5% |
| Geographie | LA | | | | | | | | | | 63 | 37 | 58,7% | 43 | 26 | 60,5% |
| Geowissenschaften | BA | | | | | | | 12 | 10 | 83,3% | 61 | 38 | 62,3% | 71 | 36 | 50,7% |
| Geowissenschaften | BA LA | | | | | | | | | | 40 | 33 | 82,5% | 62 | 43 | 69,4% |
| Geowissenschaften | MA | | | | | | | | | | | | | 7 | 7 | 100,0% |
| Geographie (kein Diplom) | LA | 41 | 29 | 70,7% | 44 | 29 | 65,9% | 58 | 36 | 62,1% | | | | | | |
| Fachbereich VI | | 41 | 29 | 70,7% | 44 | 29 | 65,9% | 90 | 63 | 70,0% | 198 | 133 | 67,2% | 324 | 205 | 63,27% |
| sonst. Studienangebot | | 15 | 11 | 73,3% | 23 | 19 | 82,6% | 26 | 21 | 80,8% | 32 | 22 | 68,8% | 51 | 37 | 72,55% |
| Gesamt | | 540 | 255 | 47,2% | 623 | 435 | 69,8% | 669 | 425 | 63,5% | 1.541 | 1.064 | 69,0% | 2.228 | 1.446 | 64,9% |

Tabelle:
Bestandene Promotionen nach Lehreinheiten

| | 2008 | | | 2009 | | | 2010 | | | 2011 | | | 2012 | | |
|--|------------|-----------|---------------|------------|-----------|---------------|------------|-----------|---------------|------------|-----------|---------------|------------|-----------|---------------|
| | Summe | weiblich | in % | Summe | weiblich | in % | Summe | weiblich | in % | Summe | weiblich | in % | Summe | weiblich | in % |
| Erziehungswissenschaft | 2 | | | | | | | | | | | | | | |
| Philosophie | 2 | 2 | 100,00% | 2 | | | | | | | | | 4 | 1 | 25,00% |
| Psychologie | 18 | 9 | 50,00% | 15 | 8 | 53,33% | 17 | 13 | 76,47% | 14 | 10 | 71,43% | 14 | 11 | 78,57% |
| Fachbereich I | 22 | 11 | 50,00% | 17 | 8 | 47,06% | 17 | 13 | 76,47% | 14 | 10 | 71,43% | 18 | 12 | 66,67% |
| Germanistik | 6 | 2 | 33,33% | 2 | 2 | 100,00% | 5 | 4 | 80,00% | 6 | 5 | 83,33% | 6 | 2 | 33,33% |
| Anglistik | 6 | 1 | 16,67% | | | | 1 | 1 | 100,00% | 1 | | | 5 | 3 | 60,00% |
| Romanistik | 2 | 2 | 100,00% | 1 | 1 | 100,00% | | | | 1 | 1 | 100,00% | 3 | 3 | 100,00% |
| Klassische Philologie | | | | | | | 3 | 1 | 33,33% | | | | | | |
| Slavistik/Russisch | | | | | | | | | | | | | 1 | 1 | 100,00% |
| Sinologie | | | | 1 | | | | | | 1 | | | 1 | | |
| Japanologie | | | | 2 | 2 | 100,00% | 1 | 1 | 100,00% | | | | 2 | 1 | 50,00% |
| Phonetik | | | | 2 | 1 | 50,00% | | | | 1 | | | 1 | | |
| Computerlinguistik und Medienwissenschaft | 2 | 2 | 100,00% | 3 | 2 | 66,67% | | | | 1 | 1 | 100,00% | 2 | 1 | 50,00% |
| Fachbereich II | 16 | 7 | 43,75% | 13 | 8 | 61,54% | 10 | 7 | 70,00% | 11 | 7 | 63,64% | 21 | 11 | 52,38% |
| Geschichte | 7 | 3 | 42,86% | 4 | 2 | 50,00% | 12 | 5 | 41,67% | 11 | 6 | 54,55% | 9 | 6 | 66,67% |
| Politikwissenschaft | 3 | | | | | | 8 | 3 | 37,50% | 4 | 3 | 75,00% | 4 | 1 | 25,00% |
| Klassische Archäologie | 1 | 1 | 100,00% | 1 | 1 | 100,00% | | | | | | | 1 | 1 | 100,00% |
| Kunstgeschichte | 5 | 5 | 100,00% | 1 | 1 | 100,00% | 1 | | | | | | 2 | 1 | 50,00% |
| Fachbereich III | 16 | 9 | 56,25% | 6 | 4 | 66,67% | 21 | 8 | 38,10% | 15 | 9 | 60,00% | 16 | 9 | 56,25% |
| BWL | 10 | 4 | 40,00% | 12 | 4 | 33,33% | 17 | 1 | 5,88% | 4 | 2 | 50,00% | 10 | 3 | 30,00% |
| Soziologie | 1 | | | 4 | 1 | 25,00% | 6 | 3 | 50,00% | 4 | 4 | 100,00% | 1 | | |
| VWL | 6 | 4 | 66,67% | 2 | | | 5 | 3 | 60,00% | 4 | 2 | 50,00% | 6 | 2 | 33,33% |
| <u>WiSo gesamt</u> | <u>17</u> | <u>8</u> | <u>47,06%</u> | <u>18</u> | <u>5</u> | <u>27,78%</u> | <u>28</u> | <u>7</u> | <u>25,00%</u> | <u>12</u> | <u>8</u> | <u>66,67%</u> | <u>17</u> | <u>5</u> | <u>29,41%</u> |
| Angewandte Mathematik | 4 | 1 | 25,00% | 3 | | | 3 | | | 6 | 1 | 16,67% | 3 | 1 | 33,33% |
| Informatik | | | | 4 | 1 | 25,00% | 7 | | | 4 | | | 2 | 2 | 100,00% |
| Wirtschaftsinformatik | 2 | | | 3 | 1 | 33,33% | 1 | | | 2 | | | | | |
| Fachbereich IV | 23 | 9 | 39,13% | 28 | 7 | 25,00% | 39 | 7 | 17,95% | 24 | 9 | 37,50% | 22 | 8 | 36,36% |
| Rechtswissenschaft | 32 | 16 | 50,00% | 32 | 14 | 43,75% | 30 | 16 | 53,33% | 38 | 16 | 42,11% | 25 | 14 | 56,00% |
| Fachbereich V | 32 | 16 | 50,00% | 32 | 14 | 43,75% | 30 | 16 | 53,33% | 38 | 16 | 42,11% | 25 | 14 | 56,00% |
| Geowissenschaften | | | | | | | | | | 12 | 3 | 25,00% | 19 | 7 | 36,84% |
| Geowissenschaften | 4 | 3 | 75,00% | 11 | 3 | 27,27% | 16 | 6 | 37,50% | | | | | | |
| Fachbereich VI | 4 | 3 | 75,00% | 11 | 3 | 27,27% | 16 | 6 | 37,50% | 12 | 3 | 25,00% | 19 | 7 | 36,84% |
| Gesamt | 113 | 55 | 48,67% | 107 | 44 | 41,12% | 133 | 57 | 42,86% | 114 | 54 | 47,37% | 121 | 61 | 50,41% |

Tabelle:
Bestandene Habilitationen nach Lehreinheiten

| | 2008 | | | 2009 | | | 2010 | | | 2011 | | | 2012 | | |
|------------------------|----------|----------|---------------|----------|----------|-------------|----------|----------|---------------|----------|----------|-------------|-----------|----------|--------------|
| | Summe | weiblich | in % | Summe | weiblich | in % | Summe | weiblich | in % | Summe | weiblich | in % | Summe | weiblich | in % |
| Pädagogik | 1 | 1 | 100,0% | | | | 1 | 1 | 100,0% | | | | | | |
| Philosophie | | | | | | | | | | 2 | | | 1 | | |
| Psychologie | | | | | | | | | | | | | 2 | | |
| Fachbereich I | 1 | 1 | 100,0% | 0 | 0 | n.b. | 1 | 1 | 100,0% | 2 | 0 | 0,0% | 3 | 0 | 0,0% |
| Germanistik | 1 | 1 | 100,0% | | | | | | | | | | 1 | 1 | 100,0% |
| Romanistik | | | | | | | | | | | | | 1 | | |
| Klassische Philologie | 1 | | | | | | | | | | | | | | |
| Slavistik/Russisch | | | | | | | 1 | | | | | | | | |
| Japanologie | | | | 1 | | | | | | | | | | | |
| Fachbereich II | 2 | 1 | 50,0% | 1 | 0 | 0,0% | 1 | 0 | 0,0% | 0 | 0 | n.b. | 2 | 1 | 50,0% |
| Geschichte | 3 | 1 | 33,3% | | | | | | | | | | 1 | | |
| Fachbereich III | 3 | 1 | 33,3% | 0 | 0 | n.b. | 0 | 0 | n.b. | 0 | 0 | n.b. | 1 | 0 | 0,0% |
| BWL | | | | | | | | | | | | | 1 | 1 | 100,0% |
| VWL | 1 | | | | | | | | | | | | | | |
| <u>WiSo gesamt</u> | <u>1</u> | <u>0</u> | <u>0,0%</u> | <u>0</u> | <u>0</u> | <u>n.b.</u> | <u>0</u> | <u>0</u> | <u>n.b.</u> | <u>0</u> | <u>0</u> | <u>n.b.</u> | <u>1</u> | <u>1</u> | <u>100,0</u> |
| Mathematik | 1 | | | | | | 1 | 1 | 100,0% | | | | 1 | | |
| Informatik | | | | | | | | | | | | | 2 | | |
| Wirtschaftsinformatik | | | | | | | 1 | 1 | 100,0% | | | | | | |
| Fachbereich IV | 2 | 0 | 0,0% | 0 | 0 | n.b. | 2 | 2 | 100,0% | 0 | 0 | n.b. | 4 | 1 | 25,0% |
| Geowissenschaften | | | | | | | | | | 2 | | | | | |
| Geowissenschaften | 1 | | | | | | | | | | | | | | |
| Fachbereich VI | 1 | 0 | 0,0% | 0 | 0 | n.b. | 0 | 0 | n.b. | 2 | 0 | 0,0% | 0 | 0 | n.b. |
| Gesamt | 9 | 3 | 33,3% | 1 | 0 | 0,0% | 4 | 3 | 75,0% | 4 | 0 | 0,0% | 10 | 2 | 20,0% |

Tabelle:
Entwicklung bestandener Prüfungen nach Abschlussarten und Lehreinheiten

| | BA/MA/Lehramt/Staatsex. | | | | Promotionen | | | | Habilitationen | | | |
|--------------------------------|-------------------------|--------------|--------------|--------------|--------------|--------------|--------------|--------------|----------------|---------------|-------------|---------------|
| | WS 09/10 | WS 10/11 | WS 11/12 | WS 12/13 | WS 09/10 | WS 10/11 | WS 11/12 | WS 12/13 | WS 09/10 | WS 10/11 | WS 11/12 | WS 12/13 |
| Pädagogik | | | | | | | | | | | | 100,0% |
| Erziehungswissenschaft | | | 96,9% | 82,1% | | | | | | | | |
| Bildungswissenschaften | | | 80,1% | 69,7% | | | | | | | | |
| Philosophie | 66,7% | 33,3% | 77,3% | 65,6% | | | | 25,0% | | | | |
| Psychologie | | | 80,6% | 79,5% | 53,3% | 76,5% | 71,4% | 78,6% | | | | |
| Fachbereich I | 66,7% | 33,3% | 85,2% | 74,6% | 47,1% | 76,5% | 71,4% | 66,7% | n.b. | 100,0% | 0,0% | 0,0% |
| Germanistik | 77,8% | 76,4% | 71,8% | 79,0% | 100,0% | 80,0% | 83,3% | 33,3% | | | | 100,0% |
| Anglistik | 78,1% | 80,7% | 79,7% | 76,2% | | 100,0% | | 60,0% | | | | |
| Romanistik | 87,5% | 91,7% | 87,3% | 85,5% | 100,0% | | 100,0% | 100,0% | | | | |
| Klassische Philologie | 71,4% | 75,0% | 72,0% | 67,6% | | 33,3% | | | | | | |
| Slavistik/Russisch | | | 20,0% | 100,0% | | | | 100,0% | | | | |
| Slavische Philologie | | | | | | | | | | | | |
| Sinologie | | | 50,0% | 100,0% | | | | | | | | |
| Japanologie | | | 66,7% | 50,0% | 100,0% | 100,0% | | 50,0% | | | | |
| Phonetik | | | | | 50,0% | | | | | | | |
| Computerlinguistik und Digital | | | | 100,0% | | | | | | | | |
| Medienwissenschaft | | | 80,0% | 58,3% | 66,7% | | 100,0% | 50,0% | | | | |
| Fachbereich II | 79,1% | 81,1% | 76,5% | 77,6% | 61,5% | 70,0% | 63,6% | 52,4% | 0,0% | 0,0% | n.b. | 50,0% |
| Geschichte | 62,5% | 60,4% | 60,7% | 46,2% | 50,0% | 41,7% | 54,5% | 66,7% | | | | |
| Politikwissenschaft | 48,7% | 35,6% | 43,5% | 40,3% | | 37,5% | 75,0% | 25,0% | | | | |
| Klassische Archäologie | | | | 100,0% | 100,0% | | | 100,0% | | | | |
| Ägyptologie | | | 50,0% | | | | | | | | | |
| Kunstgeschichte | | | 100,0% | 100,0% | 100,0% | | | 50,0% | | | | |
| Fachbereich III | 56,8% | 49,0% | 53,6% | 45,2% | 66,7% | 38,1% | 60,0% | 56,3% | n.b. | n.b. | n.b. | 0,0% |
| BWL | | 47,6% | 54,4% | 54,6% | 33,3% | 5,9% | 50,0% | 30,0% | | | | 100,0% |
| Soziologie | | 100,0% | 58,6% | 70,9% | 25,0% | 50,0% | 100,0% | | | | | |
| VWL | | 50,0% | 54,5% | 23,8% | | 60,0% | 50,0% | 33,3% | | | | |
| <u>WiSo gesamt</u> | <u>n.b.</u> | <u>49,3%</u> | <u>55,1%</u> | <u>55,5%</u> | <u>27,8%</u> | <u>25,0%</u> | <u>66,7%</u> | <u>29,4%</u> | <u>n.b.</u> | <u>n.b.</u> | <u>n.b.</u> | <u>100,0%</u> |
| Mathematik | | | | | | | | | | 100,0% | | |
| Mathematik (LA) | 62,5% | 76,2% | 65,7% | 73,2% | | | | | | | | |
| Angewandte Mathematik | | | | 25,0% | | | 16,7% | 33,3% | | | | |
| Wirtschaftsmathematik | | | 40,9% | 44,0% | | | | | | | | |
| Informatik | | | | 4,3% | 25,0% | | | 100,0% | | | | |
| Wirtschaftsinformatik | | | 11,1% | | 33,3% | | | | | 100,0% | | |
| Fachbereich IV | 62,5% | 52,5% | 53,1% | 50,5% | 25,0% | 17,9% | 37,5% | 36,4% | n.b. | 100,0% | n.b. | 25,0% |
| Rechtswissenschaft | 61,5% | 42,4% | 58,9% | 62,0% | 43,8% | 53,3% | 42,1% | 56,0% | | | | |
| Fachbereich V | 61,5% | 42,4% | 58,9% | 62,0% | 43,8% | 53,3% | 42,1% | 56,0% | n.b. | n.b. | n.b. | n.b. |
| Geographie | | 85,0% | 63,9% | 64,7% | | | | | | | | |
| Geowissenschaften | | 83,3% | 70,3% | 61,4% | | | 25,0% | 36,8% | | | | |
| Geographie (kein Diplom) | 65,9% | 62,1% | | | | | | | | | | |
| Geowissenschaften (Promotion) | | | | | 27,3% | 37,5% | | | | | | |
| Fachbereich VI | 65,9% | 70,0% | 67,2% | 63,3% | 27,3% | 37,5% | 25,0% | 36,8% | n.b. | n.b. | 0,0% | n.b. |
| sonst. Studienangeb | 82,6% | 80,8% | 68,8% | 72,5% | n.b. | n.b. | n.b. | n.b. | n.b. | n.b. | n.b. | n.b. |
| Gesamt | 69,8% | 63,5% | 69,0% | 64,9% | 41,1% | 42,9% | 47,4% | 50,4% | 0,0% | 75,0% | 0,0% | 20,0% |

Tabelle:

Entwicklung des Personalbestandes (VZÄ) gesamt und nach Geschlecht, Lehreinheiten und Fachbereichen (zum 01.01.)

| | 2009 | | | 2010 | | | 2011 | | | 2012 | | | 2013 | | |
|-------------------------------------|---------------|---------------|--------------|---------------|---------------|--------------|---------------|---------------|--------------|---------------|---------------|--------------|-----------------|---------------|--------------|
| | Summe | weiblich | in % | Summe | weiblich | in % | Summe | weiblich | in % | Summe | weiblich | in % | Summe | weiblich | in % |
| Fachbereich I allgemein | 2,25 | 2,25 | 100,0% | 2,25 | 2,25 | 100,0% | 2,25 | 2,25 | 100,0% | 2,25 | 2,25 | 100,0% | 2,25 | 2,25 | 100,0% |
| Pädagogik | 22,50 | 15,38 | 68,3% | 25,50 | 14,88 | 58,3% | 28,25 | 16,38 | 58,0% | | | | | | |
| Erziehungswissenschaft | | | | | | | | | | 19,50 | 11,50 | 59,0% | 19,50 | 10,00 | 51,3% |
| Bildungswissenschaften | | | | | | | | | | 10,25 | 5,88 | 57,3% | 12,25 | 6,88 | 56,1% |
| Philosophie | 9,50 | 1,00 | 10,5% | 10,00 | 1,50 | 15,0% | 10,50 | 2,00 | 19,0% | 10,50 | 2,00 | 19,0% | 10,00 | 1,50 | 15,0% |
| Psychologie | 51,42 | 27,13 | 52,8% | 57,17 | 30,13 | 52,7% | 56,96 | 28,71 | 50,4% | 61,63 | 34,13 | 55,4% | 58,62 | 34,37 | 58,6% |
| Psychobiologie (Forschungsinstitut) | 6,25 | 1,75 | 28,0% | 5,75 | 2,25 | 39,1% | 4,00 | 1,50 | 37,5% | 4,50 | 2,00 | 44,4% | 4,85 | 2,05 | 42,3% |
| Fachbereich I | 91,92 | 47,50 | 51,7% | 100,67 | 51,00 | 50,7% | 101,96 | 50,84 | 49,9% | 108,63 | 57,75 | 53,2% | 107,47 | 57,04 | 53,1% |
| Fachbereich II allgemein | 2,50 | 2,50 | 100,0% | 4,50 | 3,50 | 77,8% | 5,00 | 4,00 | 80,0% | 5,00 | 4,00 | 80,0% | 5,00 | 4,00 | 80,0% |
| Germanistik | 28,14 | 17,13 | 60,9% | 36,26 | 18,50 | 51,0% | 36,01 | 19,75 | 54,9% | 38,50 | 18,63 | 48,4% | 36,95 | 19,26 | 52,1% |
| Anglistik | 14,25 | 6,25 | 43,9% | 21,25 | 10,75 | 50,6% | 22,25 | 11,75 | 52,8% | 24,75 | 14,75 | 59,6% | 24,75 | 14,25 | 57,6% |
| Romanistik | 19,00 | 13,25 | 69,7% | 21,90 | 15,90 | 72,6% | 20,90 | 15,40 | 73,7% | 21,40 | 14,40 | 67,3% | 20,00 | 14,50 | 72,5% |
| Klassische Philologie | 5,00 | 1,00 | 20,0% | 5,00 | 1,00 | 20,0% | 5,50 | 1,00 | 18,2% | 5,00 | 1,00 | 20,0% | 5,00 | 0,75 | 15,0% |
| Slavistik/Russisch | 5,50 | 3,50 | 63,6% | 5,50 | 3,50 | 63,6% | 4,50 | 3,50 | 77,8% | 5,50 | 4,50 | 81,8% | 5,50 | 3,50 | 63,6% |
| Sinologie | 9,00 | 3,00 | 33,3% | 8,50 | 3,00 | 35,3% | 8,00 | 2,00 | 25,0% | 7,50 | 2,50 | 33,3% | 7,00 | 2,00 | 28,6% |
| Japanologie | 6,50 | 5,00 | 76,9% | 7,50 | 5,00 | 66,7% | 8,00 | 5,50 | 68,8% | 8,00 | 5,50 | 68,8% | 7,00 | 5,00 | 71,4% |
| Phonetik | 1,00 | | | 3,50 | 2,00 | 57,1% | 3,50 | 2,00 | 57,1% | 4,00 | 2,00 | 50,0% | 3,50 | 2,00 | 57,1% |
| Computerlinguistik und Digital | 3,50 | 0,50 | 14,3% | 3,50 | 1,50 | 42,9% | 3,50 | 1,50 | 42,9% | 3,75 | 1,00 | 26,7% | 6,25 | 3,50 | 56,0% |
| Medienwissenschaft | 6,75 | 2,25 | 33,3% | 7,25 | 2,75 | 37,9% | 9,75 | 2,75 | 28,2% | 9,25 | 2,75 | 29,7% | 8,75 | 2,25 | 25,7% |
| Fachbereich II | 101,14 | 54,38 | 53,8% | 124,66 | 67,40 | 54,1% | 126,91 | 69,15 | 54,5% | 132,65 | 71,03 | 53,5% | 129,70 | 71,01 | 54,7% |
| Fachbereich III allgemein | 2,00 | 1,00 | 50,0% | 3,00 | 1,00 | 33,3% | 3,00 | 1,00 | 33,3% | 2,00 | 1,00 | 50,0% | 2,00 | 1,00 | 50,0% |
| Geschichte | 26,00 | 10,50 | 40,4% | 26,25 | 11,25 | 42,9% | 25,50 | 11,50 | 45,1% | 26,50 | 10,75 | 40,6% | 28,25 | 11,25 | 39,8% |
| Politikwissenschaft | 16,50 | 4,25 | 25,8% | 16,75 | 4,25 | 25,4% | 18,25 | 4,25 | 23,3% | 19,00 | 4,25 | 22,4% | 17,50 | 4,50 | 25,7% |
| Klassische Archäologie | 5,00 | 3,00 | 60,0% | 5,75 | 2,75 | 47,8% | 5,75 | 2,75 | 47,8% | 4,75 | 2,75 | 57,9% | 5,75 | 2,75 | 47,8% |
| Ägyptologie | 2,25 | 0,50 | 22,2% | 2,50 | 0,50 | 20,0% | 2,50 | 1,50 | 60,0% | 2,50 | 1,50 | 60,0% | 2,50 | 1,50 | 60,0% |
| Kunstgeschichte | 7,75 | 2,25 | 29,0% | 8,75 | 3,25 | 37,1% | 10,00 | 4,50 | 45,0% | 10,00 | 5,00 | 50,0% | 8,16 | 3,16 | 38,7% |
| Papyrologie | 1,50 | 1,50 | 100,0% | 1,50 | 1,50 | 100,0% | 1,50 | 1,50 | 100,0% | 1,50 | 1,50 | 100,0% | 1,50 | 1,50 | 100,0% |
| Fachbereich III | 61,00 | 23,00 | 37,7% | 64,50 | 24,50 | 38,0% | 66,50 | 27,00 | 40,6% | 66,25 | 26,75 | 40,4% | 65,66 | 25,66 | 39,1% |
| Fachbereich IV allgemein | 2,50 | 1,00 | 40,0% | 2,00 | 1,00 | 50,0% | 2,00 | 1,00 | 50,0% | 2,00 | 1,00 | 50,0% | 2,00 | 1,00 | 50,0% |
| BWL | 31,25 | 10,25 | 32,8% | 37,50 | 14,00 | 37,3% | 36,00 | 13,75 | 38,2% | 36,00 | 15,75 | 43,8% | 35,00 | 15,50 | 44,3% |
| Soziologie | 21,00 | 10,00 | 47,6% | 22,00 | 9,50 | 43,2% | 22,75 | 9,50 | 41,8% | 22,50 | 10,00 | 44,5% | 20,83 | 9,50 | 45,6% |
| VWL | 18,25 | 7,75 | 42,5% | 18,50 | 7,50 | 40,5% | 21,00 | 9,00 | 42,9% | 23,75 | 7,25 | 30,5% | 24,50 | 9,25 | 37,8% |
| WiSo gesamt | 70,50 | 28,00 | 39,7% | 78,00 | 31,00 | 39,7% | 79,75 | 32,25 | 40,4% | 82,25 | 33,00 | 40,1% | 80,33 | 34,25 | 42,6% |
| Mathematik | 19,50 | 4,00 | 20,5% | 25,25 | 4,00 | 15,8% | 26,50 | 5,00 | 18,9% | 28,91 | 7,91 | 27,4% | 26,91 | 7,16 | 26,6% |
| Informatik | 20,50 | 3,00 | 14,6% | 21,00 | 4,00 | 19,0% | 21,50 | 4,00 | 18,6% | 22,00 | 4,50 | 20,5% | 20,50 | 4,00 | 19,5% |
| Wirtschaftsinformatik | 8,25 | 3,25 | 39,4% | 8,50 | 3,25 | 38,2% | 8,00 | 2,00 | 25,0% | 8,25 | 2,75 | 33,3% | 7,25 | 1,75 | 24,1% |
| Fachbereich IV | 121,25 | 39,25 | 32,4% | 134,75 | 43,25 | 32,1% | 137,75 | 44,25 | 32,1% | 143,41 | 49,16 | 34,3% | 136,99 | 48,16 | 35,2% |
| Fachbereich V allgemein | 5,70 | 4,70 | 82,5% | 5,95 | 4,95 | 83,2% | 6,75 | 5,75 | 85,2% | 7,00 | 6,00 | 85,7% | 7,25 | 6,25 | 86,2% |
| Rechtswissenschaft | 45,17 | 21,17 | 46,9% | 48,90 | 25,15 | 51,4% | 49,60 | 23,60 | 47,6% | 53,35 | 27,35 | 51,3% | 52,25 | 25,75 | 49,3% |
| Fachbereich V | 50,87 | 25,87 | 50,9% | 54,85 | 30,10 | 54,9% | 56,35 | 29,35 | 52,1% | 60,35 | 33,35 | 55,3% | 59,50 | 32,00 | 53,8% |
| Fachbereich VI allgemein | 2,00 | 2,00 | 100,0% | 2,50 | 2,50 | 100,0% | 2,50 | 2,50 | 100,0% | 3,00 | 2,50 | 83,3% | 2,50 | 2,00 | 80,0% |
| Geographie | 25,76 | 11,26 | 43,7% | 26,79 | 11,38 | 42,5% | 25,50 | 11,50 | 45,1% | 24,25 | 10,50 | 43,3% | 23,75 | 10,00 | 42,1% |
| Geowissenschaften | 53,74 | 16,93 | 31,5% | 56,34 | 16,68 | 29,6% | 57,97 | 18,30 | 31,6% | 60,62 | 21,30 | 35,1% | 63,35 | 23,22 | 36,7% |
| Fachbereich VI | 81,50 | 30,18 | 37,0% | 85,63 | 30,55 | 35,7% | 85,97 | 32,30 | 37,6% | 87,87 | 34,30 | 39,0% | 89,60 | 35,22 | 39,3% |
| Institute | 50,75 | 34,11 | 67,2% | 64,56 | 40,58 | 62,9% | 65,84 | 40,11 | 60,9% | 69,11 | 43,11 | 62,4% | 67,47 | 41,80 | 62,0% |
| Verw., Zentr. Ber. | 292,48 | 124,48 | 42,6% | 291,73 | 125,68 | 43,1% | 302,59 | 131,10 | 43,3% | 305,77 | 135,58 | 44,3% | 344,86 | 152,18 | 44,1% |
| Gesamt | 850,91 | 378,78 | 44,5% | 921,34 | 413,07 | 44,8% | 943,86 | 424,10 | 44,9% | 974,03 | 451,04 | 46,3% | 1.001,24 | 463,07 | 46,2% |

Tabelle:
Entwicklung des Personalbestandes (VZÄ) an Hochschullehrerinnen und Hochschullehrern nach Geschlecht, Lehreinheiten und Fachbereichen

| | 2009 | | | 2010 | | | 2011 | | | 2012 | | | 2013 | | |
|-------------------------------------|---------------|--------------|--------------|---------------|--------------|--------------|---------------|--------------|--------------|---------------|--------------|--------------|---------------|--------------|--------------|
| | Summe | weiblich | in % | Summe | weiblich | in % | Summe | weiblich | in % | Summe | weiblich | in % | Summe | weiblich | in % |
| Pädagogik | 6,00 | 4,00 | 66,7% | 7,00 | 3,00 | 42,9% | 8,00 | 4,00 | 50,0% | | | | | | |
| Erziehungswissenschaft | | | | | | | | | | 5,00 | 2,00 | 40,0% | 5,00 | 1,00 | 20,0% |
| Bildungswissenschaften | | | | | | | | | | 3,00 | 2,00 | 66,7% | 3,00 | 3,00 | 100,0% |
| Philosophie | 3,00 | | | 3,00 | | | 3,00 | | | 3,00 | | | 3,00 | | |
| Psychologie | 9,00 | 4,00 | 44,4% | 13,00 | 5,00 | 38,5% | 13,00 | 4,00 | 30,8% | 13,00 | 4,00 | 30,8% | 12,00 | 4,00 | 33,3% |
| Psychobiologie (Forschungsinstitut) | 2,00 | | | 2,00 | | | 2,00 | | | 2,00 | | | 2,00 | | |
| Fachbereich I | 20,00 | 8,00 | 40,0% | 25,00 | 8,00 | 32,0% | 26,00 | 8,00 | 30,8% | 26,00 | 8,00 | 30,8% | 25,00 | 8,00 | 32,0% |
| Germanistik | 8,00 | 2,00 | 25,0% | 9,00 | 3,00 | 33,3% | 10,00 | 3,00 | 30,0% | 11,00 | 3,00 | 27,3% | 10,00 | 3,00 | 30,0% |
| Anglistik | 4,00 | 1,00 | 25,0% | 6,00 | 2,00 | 33,3% | 6,00 | 2,00 | 33,3% | 6,00 | 2,00 | 33,3% | 6,00 | 2,00 | 33,3% |
| Romanistik | 4,00 | 1,00 | 25,0% | 5,00 | 2,00 | 40,0% | 5,00 | 2,00 | 40,0% | 5,00 | 2,00 | 40,0% | 4,00 | 2,00 | 50,0% |
| Klassische Philologie | 2,00 | | | 2,00 | | | 2,00 | | | 2,00 | | | 2,00 | | |
| Slavistik/Russisch | 2,00 | 1,00 | 50,0% | 2,00 | 1,00 | 50,0% | 1,00 | 1,00 | 100,0% | 1,00 | 1,00 | 100,0% | 2,00 | 1,00 | 50,0% |
| Sinologie | 2,00 | | | 2,00 | | | 2,00 | | | 1,00 | | | 2,00 | | |
| Japanologie | 2,00 | 2,00 | 100,0% | 3,00 | 2,00 | 66,7% | 3,00 | 2,00 | 66,7% | 3,00 | 2,00 | 66,7% | 1,00 | 1,00 | 100,0% |
| Phonetik | | | | 1,00 | 1,00 | 100,0% | 1,00 | 1,00 | 100,0% | 1,00 | 1,00 | 100,0% | 1,00 | 1,00 | 100,0% |
| Computerlinguistik und Digital | 1,00 | | | 1,00 | | | 1,00 | | | 1,00 | | | 2,00 | 1,00 | 50,0% |
| Medienwissenschaft | 2,00 | | | 2,00 | | | 3,00 | | | 3,00 | | | 3,00 | | |
| Fachbereich II | 27,00 | 7,00 | 25,9% | 33,00 | 11,00 | 33,3% | 34,00 | 11,00 | 32,4% | 34,00 | 11,00 | 32,4% | 33,00 | 11,00 | 33,3% |
| Geschichte | 7,00 | 3,00 | 42,9% | 8,00 | 3,00 | 37,5% | 9,00 | 4,00 | 44,4% | 9,00 | 3,00 | 33,3% | 9,00 | 3,00 | 33,3% |
| Politikwissenschaft | 6,00 | | | 7,00 | | | 8,00 | | | 7,00 | | | 6,00 | | |
| Klassische Archäologie | 1,00 | | | 2,00 | | | 2,00 | | | 2,00 | | | 2,00 | | |
| Ägyptologie | 1,00 | | | 1,00 | | | 1,00 | | | 1,00 | | | 1,00 | | |
| Kunstgeschichte | 3,00 | 1,00 | 33,3% | 4,00 | 2,00 | 50,0% | 4,00 | 2,00 | 50,0% | 3,50 | 1,50 | 42,9% | 3,50 | 1,50 | 42,9% |
| Papyrologie | 1,00 | 1,00 | 100,0% | 1,00 | 1,00 | 100,0% | 1,00 | 1,00 | 100,0% | 1,00 | 1,00 | 100,0% | 1,00 | 1,00 | 100,0% |
| Fachbereich III | 19,00 | 5,00 | 26,3% | 23,00 | 6,00 | 26,1% | 25,00 | 7,00 | 28,0% | 23,50 | 5,50 | 23,4% | 22,50 | 5,50 | 24,4% |
| BWL | 9,00 | | | 9,00 | | | 9,00 | | | 9,00 | | | 10,00 | 1,00 | 10,0% |
| Soziologie | 6,00 | 2,00 | 33,3% | 8,00 | 3,00 | 37,5% | 7,00 | 3,00 | 42,9% | 5,00 | 2,00 | 40,0% | 7,00 | 3,00 | 42,9% |
| VWL | 7,00 | 1,00 | 14,3% | 7,00 | | | 8,00 | 1,00 | 12,5% | 8,00 | 1,00 | 12,5% | 7,00 | 1,00 | 14,3% |
| WiSo gesamt | 22,00 | 3,00 | 13,6% | 24,00 | 3,00 | 12,5% | 24,00 | 4,00 | 16,7% | 22,00 | 3,00 | 13,6% | 24,00 | 5,00 | 20,8% |
| Mathematik | 8,00 | | | 9,00 | | | 9,00 | | | 9,00 | 1,00 | 11,1% | 9,00 | 1,00 | 11,1% |
| Informatik | 6,00 | | | 6,00 | | | 6,00 | | | 6,00 | | | 6,00 | | |
| Wirtschaftsinformatik | 2,50 | | | 2,50 | | | 2,50 | | | 2,50 | | | 2,50 | | |
| Fachbereich IV | 38,50 | 3,00 | 7,8% | 41,50 | 3,00 | 7,2% | 41,50 | 4,00 | 9,6% | 39,50 | 4,00 | 10,1% | 41,50 | 6,00 | 14,5% |
| Rechtswissenschaft | 16,00 | 2,00 | 12,5% | 16,00 | 3,00 | 18,8% | 18,00 | 3,00 | 16,7% | 18,00 | 3,00 | 16,7% | 18,00 | 2,00 | 11,1% |
| Fachbereich V | 16,00 | 2,00 | 12,5% | 16,00 | 3,00 | 18,8% | 18,00 | 3,00 | 16,7% | 18,00 | 3,00 | 16,7% | 18,00 | 2,00 | 11,1% |
| Geographie | 8,00 | 1,00 | 12,5% | 8,00 | 1,00 | 12,5% | 7,00 | 1,00 | 14,3% | 6,00 | 1,00 | 16,7% | 7,00 | 1,00 | 14,3% |
| Geowissenschaften | 12,00 | 1,00 | 8,3% | 12,00 | 1,00 | 8,3% | 12,00 | 2,00 | 16,7% | 11,00 | 2,00 | 18,2% | 12,00 | 2,00 | 16,7% |
| Fachbereich VI | 20,00 | 2,00 | 10,0% | 20,00 | 2,00 | 10,0% | 19,00 | 3,00 | 15,8% | 17,00 | 3,00 | 17,6% | 19,00 | 3,00 | 15,8% |
| Gesamt | 140,50 | 27,00 | 19,2% | 158,50 | 33,00 | 20,8% | 163,50 | 36,00 | 22,0% | 158,00 | 34,50 | 21,8% | 159,00 | 35,50 | 22,3% |

Tabelle:

Entwicklung des Personalbestandes (VZÄ) an wiss. Mitarbeiterinnen und Mitarbeitern nach Geschlecht, Lehreinheiten und Fachbereichen

| | 2009 | | | 2010 | | | 2011 | | | 2012 | | | 2013 | | |
|-------------------------------------|---------------|---------------|--------------|---------------|---------------|--------------|---------------|---------------|--------------|---------------|---------------|--------------|---------------|---------------|--------------|
| | Summe | weiblich | in % | Summe | weiblich | in % | Summe | weiblich | in % | Summe | weiblich | in % | Summe | weiblich | in % |
| Fachbereich I allgemein | 1,00 | 1,00 | 100,0% | 1,00 | 1,00 | 100,0% | 1,00 | 1,00 | 100,0% | 1,00 | 1,00 | 100,0% | 1,00 | 1,00 | 100,0% |
| Pädagogik | 11,75 | 6,63 | 56,4% | 14,50 | 7,88 | 54,3% | 16,25 | 8,38 | 51,5% | | | | | | |
| Erziehungswissenschaft | | | | | | | | | | 11,50 | 6,50 | 56,5% | 11,25 | 5,75 | 51,1% |
| Bildungswissenschaften | | | | | | | | | | 5,50 | 2,13 | 38,6% | 7,50 | 2,13 | 28,3% |
| Philosophie | 5,50 | | | 5,50 | | | 5,50 | | | 5,50 | | | 5,50 | | |
| Psychologie | 31,30 | 13,50 | 43,1% | 31,29 | 12,75 | 40,7% | 31,08 | 13,33 | 42,9% | 33,25 | 16,25 | 48,9% | 33,00 | 18,25 | 55,3% |
| Psychobiologie (Forschungsinstitut) | 3,00 | 0,50 | 16,7% | 2,50 | 1,00 | 40,0% | 1,00 | 0,50 | 50,0% | 1,00 | 0,50 | 50,0% | 2,10 | 1,30 | 61,9% |
| Fachbereich I | 52,55 | 21,63 | 41,2% | 54,79 | 22,63 | 41,3% | 54,83 | 23,21 | 42,3% | 57,75 | 26,38 | 45,7% | 60,35 | 28,43 | 47,1% |
| Fachbereich II allgemein | 1,00 | 1,00 | 100,0% | 3,00 | 2,00 | 66,7% | 3,00 | 2,00 | 66,7% | 3,00 | 2,00 | 66,7% | 3,00 | 2,00 | 66,7% |
| Germanistik | 14,00 | 9,75 | 69,6% | 20,75 | 10,75 | 51,8% | 20,25 | 11,75 | 58,0% | 21,20 | 10,50 | 49,5% | 21,00 | 11,00 | 52,4% |
| Anglistik | 8,00 | 3,00 | 37,5% | 12,50 | 6,00 | 48,0% | 13,50 | 7,00 | 51,9% | 16,00 | 10,00 | 62,5% | 16,00 | 9,50 | 59,4% |
| Romanistik | 13,00 | 10,25 | 78,8% | 15,00 | 12,00 | 80,0% | 13,50 | 11,00 | 81,5% | 14,50 | 10,50 | 72,4% | 14,00 | 10,50 | 75,0% |
| Klassische Philologie | 2,00 | | | 2,00 | | | 2,50 | | | 2,50 | 0,50 | 20,0% | 2,50 | 0,25 | 10,0% |
| Slavistik/Russisch | 2,50 | 1,50 | 60,0% | 2,50 | 1,50 | 60,0% | 2,50 | 1,50 | 60,0% | 3,50 | 2,50 | 71,4% | 2,50 | 1,50 | 60,0% |
| Sinologie | 6,00 | 2,00 | 33,3% | 5,50 | 2,00 | 36,4% | 5,00 | 1,00 | 20,0% | 5,50 | 1,50 | 27,3% | 4,50 | 1,50 | 33,3% |
| Japanologie | 3,50 | 2,00 | 57,1% | 3,50 | 2,00 | 57,1% | 4,00 | 2,50 | 62,5% | 4,00 | 2,50 | 62,5% | 5,00 | 3,00 | 60,0% |
| Phonetik | 1,00 | | | 2,00 | 0,50 | 25,0% | 2,00 | 0,50 | 25,0% | 2,50 | 0,50 | 20,0% | 2,00 | 0,50 | 25,0% |
| Computerlinguistik und Digital | 2,00 | | | 2,00 | 1,00 | 50,0% | 2,00 | 1,00 | 50,0% | 2,25 | 0,50 | 22,2% | 3,25 | 1,50 | 46,2% |
| Medienwissenschaft | 3,50 | 1,50 | 42,9% | 3,50 | 1,50 | 42,9% | 5,00 | 1,50 | 30,0% | 4,00 | 1,00 | 25,0% | 4,00 | 1,00 | 25,0% |
| Fachbereich II | 56,50 | 31,00 | 54,9% | 72,25 | 39,25 | 54,3% | 73,25 | 39,75 | 54,3% | 78,95 | 42,00 | 53,2% | 77,75 | 42,25 | 54,3% |
| Fachbereich III allgemein | 1,00 | | | 2,00 | | | 2,00 | | | 1,00 | | | 1,00 | | |
| Geschichte | 14,00 | 3,50 | 25,0% | 13,25 | 4,25 | 32,1% | 11,50 | 3,50 | 30,4% | 12,00 | 3,25 | 27,1% | 13,75 | 3,75 | 27,3% |
| Politikwissenschaft | 8,25 | 2,00 | 24,2% | 7,50 | 2,00 | 26,7% | 8,00 | 2,00 | 25,0% | 9,75 | 2,00 | 20,5% | 9,00 | 2,00 | 22,2% |
| Klassische Archäologie | 2,00 | 1,00 | 50,0% | 2,00 | 1,00 | 50,0% | 2,00 | 1,00 | 50,0% | 1,00 | 1,00 | 100,0% | 2,00 | 1,00 | 50,0% |
| Ägyptologie | 0,75 | | | 1,00 | | | 1,00 | 1,00 | 100,0% | 1,00 | 1,00 | 100,0% | 1,00 | 1,00 | 100,0% |
| Kunstgeschichte | 3,25 | 0,75 | 23,1% | 3,25 | 0,75 | 23,1% | 4,50 | 2,00 | 44,4% | 5,00 | 3,00 | 60,0% | 3,16 | 1,16 | 36,7% |
| Fachbereich III | 29,25 | 7,25 | 24,8% | 29,00 | 8,00 | 27,6% | 29,00 | 9,50 | 32,8% | 29,75 | 10,25 | 34,5% | 29,91 | 8,91 | 29,8% |
| Fachbereich IV allgemein | 1,50 | | | 1,00 | | | 1,00 | | | 1,00 | | | 1,00 | | |
| BWL | 17,25 | 5,25 | 30,4% | 22,25 | 7,75 | 34,8% | 22,25 | 9,00 | 40,4% | 21,50 | 10,25 | 47,7% | 19,75 | 9,25 | 46,8% |
| Soziologie | 11,00 | 4,00 | 36,4% | 10,00 | 2,50 | 25,0% | 12,25 | 3,00 | 24,5% | 13,50 | 4,00 | 29,6% | 9,83 | 2,50 | 25,4% |
| VWL | 8,25 | 3,75 | 45,5% | 8,00 | 4,00 | 50,0% | 9,50 | 4,50 | 47,4% | 12,25 | 2,75 | 22,4% | 14,00 | 4,75 | 33,9% |
| WiSo gesamt | 36,50 | 13,00 | 35,6% | 40,25 | 14,25 | 35,4% | 44,00 | 16,50 | 37,5% | 47,25 | 17,00 | 36,0% | 43,58 | 16,50 | 37,9% |
| Mathematik | 8,00 | 0,50 | 6,3% | 12,75 | 0,50 | 3,9% | 13,50 | 1,00 | 7,4% | 16,00 | 3,00 | 18,8% | 14,00 | 2,25 | 16,1% |
| Informatik | 11,50 | | | 12,00 | 1,00 | 8,3% | 12,50 | 1,00 | 8,0% | 13,00 | 1,50 | 11,5% | 11,50 | 1,00 | 8,7% |
| Wirtschaftsinformatik | 4,25 | 1,75 | 41,2% | 4,50 | 1,75 | 38,9% | 4,50 | 1,00 | 22,2% | 4,75 | 1,75 | 36,8% | 3,75 | 0,75 | 20,0% |
| Fachbereich IV | 61,75 | 15,25 | 24,7% | 70,50 | 17,50 | 24,8% | 75,50 | 19,50 | 25,8% | 82,00 | 23,25 | 28,4% | 73,83 | 20,50 | 27,8% |
| Fachbereich V allgemein | 2,70 | 1,70 | 63,0% | 2,70 | 1,70 | 63,0% | 2,30 | 1,30 | 56,5% | 2,30 | 1,30 | 56,5% | 3,50 | 2,50 | 71,4% |
| Rechtswissenschaft | 19,30 | 9,30 | 48,2% | 23,00 | 12,25 | 53,3% | 21,20 | 10,20 | 48,1% | 24,95 | 13,95 | 55,9% | 24,25 | 13,75 | 56,7% |
| Fachbereich V | 22,00 | 11,00 | 50,0% | 25,70 | 13,95 | 54,3% | 23,50 | 11,50 | 48,9% | 27,25 | 15,25 | 56,0% | 27,75 | 16,25 | 58,6% |
| Fachbereich VI allgemein | 1,00 | 1,00 | 100,0% | 1,00 | 1,00 | 100,0% | 1,00 | 1,00 | 100,0% | 1,50 | 1,00 | 66,7% | 1,50 | 1,00 | 66,7% |
| Geographie | 12,50 | 6,00 | 48,0% | 13,50 | 6,75 | 50,0% | 13,25 | 7,00 | 52,8% | 12,50 | 5,50 | 44,0% | 12,00 | 5,00 | 41,7% |
| Geowissenschaften | 24,62 | 4,30 | 17,5% | 27,72 | 4,55 | 16,4% | 29,47 | 5,30 | 18,0% | 30,87 | 5,55 | 18,0% | 33,23 | 8,10 | 24,4% |
| Fachbereich VI | 38,12 | 11,30 | 29,6% | 42,22 | 12,30 | 29,1% | 43,72 | 13,30 | 30,4% | 44,87 | 12,05 | 26,9% | 46,73 | 14,10 | 30,2% |
| Institute | 34,39 | 19,25 | 56,0% | 48,75 | 26,50 | 54,4% | 49,28 | 25,78 | 52,3% | 51,64 | 27,64 | 53,5% | 51,00 | 26,33 | 51,6% |
| Gesamt | 294,55 | 116,68 | 39,6% | 343,21 | 140,13 | 40,8% | 349,08 | 142,54 | 40,8% | 372,20 | 156,82 | 42,1% | 367,31 | 156,77 | 42,7% |

Tabelle:

Entwicklung des Personalbestandes (VZÄ) an Nichtwissenschaftlerinnen und Nichtwissenschaftlern nach Geschlecht, Lehreinheiten und Fachbereichen

| | 2009 | | | 2010 | | | 2011 | | | 2012 | | | 2013 | | |
|-------------------------------------|---------------|---------------|---------------|---------------|---------------|---------------|---------------|---------------|---------------|---------------|---------------|---------------|---------------|---------------|---------------|
| | Summe | weiblich | in % | Summe | weiblich | in % | Summe | weiblich | in % | Summe | weiblich | in % | Summe | weiblich | in % |
| Fachbereich I allgemein | 1,25 | 1,25 | 100,0% | 1,25 | 1,25 | 100,0% | 1,25 | 1,25 | 100,0% | 1,25 | 1,25 | 100,0% | 1,25 | 1,25 | 100,0% |
| Pädagogik | 4,75 | 4,75 | 100,0% | 4,00 | 4,00 | 100,0% | 4,00 | 4,00 | 100,0% | | | | | | |
| Erziehungswissenschaft | | | | | | | | | | 3,00 | 3,00 | 100,0% | 3,25 | 3,25 | 100,0% |
| Bildungswissenschaften | | | | | | | | | | 1,75 | 1,75 | 100,0% | 1,75 | 1,75 | 100,0% |
| Philosophie | 1,00 | 1,00 | 100,0% | 1,50 | 1,50 | 100,0% | 2,00 | 2,00 | 100,0% | 2,00 | 2,00 | 100,0% | 1,50 | 1,50 | 100,0% |
| Psychologie | 11,13 | 9,63 | 86,5% | 12,88 | 12,38 | 96,1% | 12,88 | 11,38 | 88,4% | 15,38 | 13,88 | 90,2% | 13,62 | 12,12 | 89,0% |
| Psychobiologie (Forschungsinstitut) | 1,25 | 1,25 | 100,0% | 1,25 | 1,25 | 100,0% | 1,00 | 1,00 | 100,0% | 1,50 | 1,50 | 100,0% | 0,75 | 0,75 | 100,0% |
| Fachbereich I | 19,38 | 17,88 | 92,3% | 20,88 | 20,38 | 97,6% | 21,13 | 19,63 | 92,9% | 24,88 | 23,38 | 94,0% | 22,12 | 20,62 | 93,2% |
| Fachbereich II allgemein | 1,50 | 1,50 | 100,0% | 1,50 | 1,50 | 100,0% | 2,00 | 2,00 | 100,0% | 2,00 | 2,00 | 100,0% | 2,00 | 2,00 | 100,0% |
| Germanistik | 6,14 | 5,38 | 87,7% | 6,51 | 4,75 | 73,0% | 5,76 | 5,00 | 86,9% | 6,30 | 5,13 | 81,3% | 5,95 | 5,26 | 88,3% |
| Anglistik | 2,25 | 2,25 | 100,0% | 2,75 | 2,75 | 100,0% | 2,75 | 2,75 | 100,0% | 2,75 | 2,75 | 100,0% | 2,75 | 2,75 | 100,0% |
| Romanistik | 2,00 | 2,00 | 100,0% | 1,90 | 1,90 | 100,0% | 2,40 | 2,40 | 100,0% | 1,90 | 1,90 | 100,0% | 2,00 | 2,00 | 100,0% |
| Klassische Philologie | 1,00 | 1,00 | 100,0% | 1,00 | 1,00 | 100,0% | 1,00 | 1,00 | 100,0% | 0,50 | 0,50 | 100,0% | 0,50 | 0,50 | 100,0% |
| Slavistik/Russisch | 1,00 | 1,00 | 100,0% | 1,00 | 1,00 | 100,0% | 1,00 | 1,00 | 100,0% | 1,00 | 1,00 | 100,0% | 1,00 | 1,00 | 100,0% |
| Sinologie | 1,00 | 1,00 | 100,0% | 1,00 | 1,00 | 100,0% | 1,00 | 1,00 | 100,0% | 1,00 | 1,00 | 100,0% | 0,50 | 0,50 | 100,0% |
| Japanologie | 1,00 | 1,00 | 100,0% | 1,00 | 1,00 | 100,0% | 1,00 | 1,00 | 100,0% | 1,00 | 1,00 | 100,0% | 1,00 | 1,00 | 100,0% |
| Phonetik | | | | 0,50 | 0,50 | 100,0% | 0,50 | 0,50 | 100,0% | 0,50 | 0,50 | 100,0% | 0,50 | 0,50 | 100,0% |
| Computerlinguistik und Digital | 0,50 | 0,50 | 100,0% | 0,50 | 0,50 | 100,0% | 0,50 | 0,50 | 100,0% | 0,50 | 0,50 | 100,0% | 1,00 | 1,00 | 100,0% |
| Medienwissenschaft | 1,25 | 0,75 | 60,0% | 1,75 | 1,25 | 71,4% | 1,75 | 1,25 | 71,4% | 2,25 | 1,75 | 77,8% | 1,75 | 1,25 | 71,4% |
| Fachbereich II | 17,64 | 16,38 | 92,9% | 19,41 | 17,15 | 88,4% | 19,66 | 18,40 | 93,6% | 19,70 | 18,03 | 91,5% | 18,95 | 17,76 | 93,7% |
| Fachbereich III allgemein | 1,00 | 1,00 | 100,0% | 1,00 | 1,00 | 100,0% | 1,00 | 1,00 | 100,0% | 1,00 | 1,00 | 100,0% | 1,00 | 1,00 | 100,0% |
| Geschichte | 5,00 | 4,00 | 80,0% | 5,00 | 4,00 | 80,0% | 5,00 | 4,00 | 80,0% | 5,50 | 4,50 | 81,8% | 5,50 | 4,50 | 81,8% |
| Politikwissenschaft | 2,25 | 2,25 | 100,0% | 2,25 | 2,25 | 100,0% | 2,25 | 2,25 | 100,0% | 2,25 | 2,25 | 100,0% | 2,50 | 2,50 | 100,0% |
| Klassische Archäologie | 2,00 | 2,00 | 100,0% | 1,75 | 1,75 | 100,0% | 1,75 | 1,75 | 100,0% | 1,75 | 1,75 | 100,0% | 1,75 | 1,75 | 100,0% |
| Ägyptologie | 0,50 | 0,50 | 100,0% | 0,50 | 0,50 | 100,0% | 0,50 | 0,50 | 100,0% | 0,50 | 0,50 | 100,0% | 0,50 | 0,50 | 100,0% |
| Kunstgeschichte | 1,50 | 0,50 | 33,3% | 1,50 | 0,50 | 33,3% | 1,50 | 0,50 | 33,3% | 1,50 | 0,50 | 33,3% | 1,50 | 0,50 | 33,3% |
| Papyrologie | 0,50 | 0,50 | 100,0% | 0,50 | 0,50 | 100,0% | 0,50 | 0,50 | 100,0% | 0,50 | 0,50 | 100,0% | 0,50 | 0,50 | 100,0% |
| Fachbereich III | 12,75 | 10,75 | 84,3% | 12,50 | 10,50 | 84,0% | 12,50 | 10,50 | 84,0% | 13,00 | 11,00 | 84,6% | 13,25 | 11,25 | 84,9% |
| Fachbereich IV allgemein | 1,00 | 1,00 | 100,0% | 1,00 | 1,00 | 100,0% | 1,00 | 1,00 | 100,0% | 1,00 | 1,00 | 100,0% | 1,00 | 1,00 | 100,0% |
| BWL | 5,00 | 5,00 | 100,0% | 6,25 | 6,25 | 100,0% | 4,75 | 4,75 | 100,0% | 5,50 | 5,50 | 100,0% | 5,25 | 5,25 | 100,0% |
| Soziologie | 4,00 | 4,00 | 100,0% | 4,00 | 4,00 | 100,0% | 3,50 | 3,50 | 100,0% | 4,00 | 4,00 | 100,0% | 4,00 | 4,00 | 100,0% |
| VWL | 3,00 | 3,00 | 100,0% | 3,50 | 3,50 | 100,0% | 3,50 | 3,50 | 100,0% | 3,50 | 3,50 | 100,0% | 3,50 | 3,50 | 100,0% |
| WiSo gesamt | 12,00 | 12,00 | 100,0% | 13,75 | 13,75 | 100,0% | 11,75 | 11,75 | 100,0% | 13,00 | 13,00 | 100,0% | 12,75 | 12,75 | 100,0% |
| Mathematik | 3,50 | 3,50 | 100,0% | 3,50 | 3,50 | 100,0% | 4,00 | 4,00 | 100,0% | 3,91 | 3,91 | 100,0% | 3,91 | 3,91 | 100,0% |
| Informatik | 3,00 | 3,00 | 100,0% | 3,00 | 3,00 | 100,0% | 3,00 | 3,00 | 100,0% | 3,00 | 3,00 | 100,0% | 3,00 | 3,00 | 100,0% |
| Wirtschaftsinformatik | 1,50 | 1,50 | 100,0% | 1,50 | 1,50 | 100,0% | 1,00 | 1,00 | 100,0% | 1,00 | 1,00 | 100,0% | 1,00 | 1,00 | 100,0% |
| Fachbereich IV | 21,00 | 21,00 | 100,0% | 22,75 | 22,75 | 100,0% | 20,75 | 20,75 | 100,0% | 21,91 | 21,91 | 100,0% | 21,66 | 21,66 | 100,0% |
| Fachbereich V allgemein | 3,00 | 3,00 | 100,0% | 3,25 | 3,25 | 100,0% | 4,45 | 4,45 | 100,0% | 4,70 | 4,70 | 100,0% | 3,75 | 3,75 | 100,0% |
| Rechtswissenschaft | 9,87 | 9,87 | 100,0% | 9,90 | 9,90 | 100,0% | 10,40 | 10,40 | 100,0% | 10,40 | 10,40 | 100,0% | 10,00 | 10,00 | 100,0% |
| Fachbereich V | 12,87 | 12,87 | 100,0% | 13,15 | 13,15 | 100,0% | 14,85 | 14,85 | 100,0% | 15,10 | 15,10 | 100,0% | 13,75 | 13,75 | 100,0% |
| Fachbereich VI allgemein | 1,00 | 1,00 | 100,0% | 1,50 | 1,50 | 100,0% | 1,50 | 1,50 | 100,0% | 1,50 | 1,50 | 100,0% | 1,00 | 1,00 | 100,0% |
| Geographie | 5,26 | 4,26 | 81,0% | 5,29 | 3,63 | 68,6% | 5,25 | 3,50 | 66,7% | 5,75 | 4,00 | 69,6% | 4,75 | 4,00 | 84,2% |
| Geowissenschaften | 17,13 | 11,63 | 67,9% | 16,63 | 11,13 | 66,9% | 16,50 | 11,00 | 66,7% | 18,75 | 13,75 | 73,3% | 18,12 | 13,12 | 72,4% |
| Fachbereich VI | 23,38 | 16,88 | 72,2% | 23,41 | 16,25 | 69,4% | 23,25 | 16,00 | 68,8% | 26,00 | 19,25 | 74,0% | 23,87 | 18,12 | 75,9% |
| Institute | 16,36 | 14,86 | 90,8% | 15,81 | 14,08 | 89,1% | 16,56 | 14,33 | 86,5% | 17,47 | 15,47 | 88,6% | 16,47 | 15,47 | 93,9% |
| Verw., Zentr. Ber. | 292,48 | 124,48 | 42,6% | 291,73 | 125,68 | 43,1% | 302,59 | 131,10 | 43,3% | 305,77 | 135,58 | 44,3% | 344,86 | 152,18 | 44,1% |
| Gesamt | 415,86 | 235,10 | 56,5% | 419,63 | 239,94 | 57,2% | 431,28 | 245,56 | 56,9% | 443,83 | 259,72 | 58,5% | 474,93 | 270,80 | 57,0% |

Tabelle:
Entwicklung des Personalbestandes (VZÄ) an examinieren wissenschaftlichen Hilfskräften nach Geschlecht, Lehreinheiten und Fachbereichen

| | 2009 | | | 2010 | | | 2011 | | | 2012 | | | 2013 | | |
|-------------------------------------|--------------|-------------|--------------|--------------|--------------|--------------|--------------|--------------|--------------|--------------|--------------|--------------|--------------|--------------|--------------|
| | Summe | weiblich | in % | Summe | weiblich | in % | Summe | weiblich | in % | Summe | weiblich | in % | Summe | weiblich | in % |
| Fachbereich I allgemein | 0,41 | 0,41 | 100,0% | | | | | | | | | | | | |
| Pädagogik | 0,26 | 0,13 | 50,0% | 0,26 | 0,13 | 50,0% | 1,03 | 0,85 | 82,5% | | | | | | |
| Erziehungswissenschaft | | | | | | | | | | 0,74 | 0,46 | 62,1% | 1,28 | 0,49 | 38,0% |
| Bildungswissenschaften | | | | | | | | | | 0,56 | 0,18 | 31,8% | 0,28 | | |
| Philosophie | 0,23 | | | 0,46 | 0,21 | 44,4% | 0,31 | 0,05 | 16,7% | 0,26 | 0,15 | 60,0% | 0,85 | 0,21 | 24,2% |
| Psychologie | 1,62 | 1,37 | 84,6% | 1,80 | 1,80 | 100,0% | 2,00 | 2,00 | 100,0% | 3,54 | 2,79 | 79,0% | 3,72 | 2,79 | 75,2% |
| Psychobiologie (Forschungsinstitut) | 0,33 | 0,33 | 100,0% | | | | 0,46 | 0,46 | 100,0% | | | | 1,26 | 0,64 | 51,0% |
| Fachbereich I | 2,85 | 2,24 | 78,7% | 2,51 | 2,13 | 84,7% | 3,79 | 3,36 | 88,5% | 5,10 | 3,59 | 70,4% | 7,38 | 4,13 | 55,9% |
| Fachbereich II allgemein | 0,28 | 0,28 | 100,0% | | | | 0,33 | 0,33 | 100,0% | 0,15 | 0,15 | 100,0% | 0,15 | 0,15 | 100,0% |
| Germanistik | 0,56 | 0,44 | 77,7% | 1,17 | 0,71 | 60,7% | 0,73 | 0,26 | 35,1% | 1,28 | 0,97 | 76,0% | 1,69 | 0,92 | 54,7% |
| Anglistik | 0,61 | 0,05 | 8,5% | 0,77 | 0,33 | 43,3% | 1,23 | 0,62 | 50,0% | 0,77 | 0,69 | 90,0% | 0,64 | 0,38 | 60,0% |
| Romanistik | | | | 0,26 | | | 0,68 | | | | | | 0,85 | 0,18 | 21,2% |
| Klassische Philologie | | | | | | | 0,26 | 0,26 | 100,0% | 0,38 | 0,33 | 86,7% | 0,49 | 0,49 | 100,0% |
| Slavistik/Russisch | | | | | | | 0,05 | 0,05 | 100,0% | | | | 0,05 | 0,05 | 100,0% |
| Sinologie | | | | | | | | | | | | | 0,05 | | |
| Japanologie | 0,28 | 0,21 | 72,7% | 0,41 | 0,33 | 81,3% | 0,74 | 0,41 | 55,2% | 0,56 | 0,33 | 59,1% | 0,23 | | |
| Phonetik | 0,18 | | | | | | 0,10 | 0,10 | 100,0% | 0,08 | 0,08 | 100,0% | | | |
| Computerlinguistik und Digital | 0,21 | | | 0,15 | | | 0,36 | | | | | | | | |
| Medienwissenschaft | | | | | | | | | | 0,21 | 0,21 | 100,0% | 0,21 | 0,21 | 100,0% |
| Fachbereich II | 2,11 | 0,97 | 46,0% | 2,76 | 1,38 | 49,9% | 4,49 | 2,03 | 45,1% | 3,44 | 2,77 | 80,6% | 4,35 | 2,38 | 54,8% |
| Fachbereich III allgemein | | | | | | | 0,15 | 0,15 | 100,0% | | | | | | |
| Geschichte | 0,62 | | | 1,14 | 0,55 | 48,3% | 0,51 | 0,15 | 30,0% | 0,64 | | | 1,08 | 0,15 | 14,3% |
| Politikwissenschaft | | | | | | | 0,08 | | | 0,21 | | | 1,59 | 0,79 | 50,0% |
| Klassische Archäologie | | | | 0,38 | 0,38 | 100,0% | | | | 0,60 | 0,48 | 78,7% | 0,21 | 0,21 | 100,0% |
| Kunstgeschichte | 0,46 | 0,46 | 100,0% | 0,72 | 0,72 | 100,0% | 0,59 | 0,59 | 100,0% | 0,77 | 0,46 | 60,0% | 1,05 | 0,72 | 68,3% |
| Papyrologie | | | | | | | | | | 0,10 | 0,10 | 100,0% | | | |
| Fachbereich III | 1,08 | 0,46 | 42,9% | 2,23 | 1,64 | 73,6% | 1,33 | 0,90 | 67,3% | 2,32 | 1,04 | 44,8% | 3,92 | 1,87 | 47,7% |
| Fachbereich IV allgemein | 0,10 | | | | | | | | | 0,38 | 0,38 | 100,0% | 0,15 | 0,15 | 100,0% |
| BWL | | | | 0,33 | | | 2,05 | 0,51 | 24,8% | 1,85 | 0,10 | 5,6% | 2,10 | 1,08 | 51,2% |
| Soziologie | | | | 0,15 | | | 0,45 | | | 1,14 | | | 1,00 | 0,41 | 41,0% |
| VWL | 1,24 | 0,94 | 75,9% | 0,05 | | | 0,18 | | | 0,77 | 0,08 | 10,0% | 1,73 | 0,71 | 40,7% |
| WiSo gesamt | 1,24 | 0,94 | 75,9% | 0,53 | 0,00 | 0,0% | 2,67 | 0,51 | 19,0% | 3,76 | 0,18 | 4,8% | 4,83 | 2,19 | 45,4% |
| Mathematik | 0,41 | | | 0,66 | | | 1,38 | 0,41 | 29,7% | 1,92 | 0,74 | 38,7% | 2,18 | 0,54 | 24,7% |
| Informatik | 0,86 | | | 0,46 | | | 0,62 | | | 1,28 | | | 0,79 | | |
| Wirtschaftsinformatik | | | | | | | 0,44 | 0,18 | 41,2% | 0,15 | | | 1,77 | | |
| Fachbereich IV | 2,62 | 0,94 | 36,0% | 1,66 | 0,00 | 0,0% | 5,11 | 1,10 | 21,5% | 7,50 | 1,31 | 17,4% | 9,73 | 2,88 | 29,6% |
| Fachbereich V allgemein | | | | | | | 0,21 | 0,10 | 50,0% | | | | 0,28 | 0,28 | 100,0% |
| Rechtswissenschaft | 2,41 | 1,67 | 69,2% | 2,87 | 1,49 | 51,8% | 1,18 | | | 1,54 | 0,59 | 38,3% | 2,59 | 2,26 | 87,1% |
| Fachbereich V | 2,41 | 1,67 | 69,2% | 2,87 | 1,49 | 51,8% | 1,38 | 0,10 | 7,4% | 1,54 | 0,59 | 38,3% | 2,87 | 2,54 | 88,4% |
| Fachbereich VI allgemein | 0,36 | 0,36 | 100,0% | | | | | | | 0,10 | 0,10 | 100,0% | 0,51 | 0,41 | 80,0% |
| Geographie | 0,21 | 0,21 | 100,0% | 0,26 | | | 0,23 | 0,23 | 100,0% | 0,69 | 0,46 | 66,7% | 0,21 | 0,18 | 87,5% |
| Geowissenschaften | 0,78 | 0,45 | 57,4% | 0,44 | 0,44 | 100,0% | 1,46 | 0,96 | 65,8% | 1,36 | 0,85 | 62,3% | 2,69 | 1,67 | 61,9% |
| Fachbereich VI | 1,35 | 1,01 | 75,3% | 0,69 | 0,44 | 63,0% | 1,69 | 1,19 | 70,5% | 2,15 | 1,41 | 65,5% | 3,41 | 2,26 | 66,2% |
| Institute | 3,84 | 1,93 | 50,3% | 4,69 | 2,67 | 56,8% | 4,08 | 2,58 | 63,1% | 5,60 | 3,74 | 66,8% | 7,67 | 4,67 | 60,9% |
| Verw., Zentr. Ber. | 0,72 | 0,21 | 28,6% | 1,33 | 1,10 | 82,7% | 1,56 | 1,15 | 73,8% | 2,26 | 0,79 | 35,2% | 0,00 | 0,00 | n.b. |
| Gesamt | 16,97 | 9,44 | 55,6% | 18,76 | 10,85 | 57,8% | 23,45 | 12,41 | 52,9% | 29,91 | 15,24 | 51,0% | 39,34 | 20,73 | 52,7% |

Tabelle:

Entwicklung des Personalbestandes (VZÄ) an nicht-examinierten wissenschaftlichen Hilfskräften nach Geschlecht, Lehreinheiten und Fachbereichen

| | 2009 | | | 2010 | | | 2011 | | | 2012 | | | 2013 | | |
|-------------------------------------|--------------|--------------|--------------|--------------|--------------|--------------|--------------|--------------|--------------|--------------|--------------|--------------|--------------|--------------|--------------|
| | Summe | weiblich | in % | Summe | weiblich | in % | Summe | weiblich | in % | Summe | weiblich | in % | Summe | weiblich | in % |
| Fachbereich I allgemein | 0,26 | 0,26 | 100,0% | 0,13 | 0,13 | 100,0% | | | | | | | | | |
| Pädagogik | 2,56 | 1,56 | 60,9% | 3,00 | 1,59 | 53,0% | 3,26 | 1,18 | 36,2% | | | | | | |
| Erziehungswissenschaft | | | | | | | | | | 1,61 | 1,05 | 65,0% | 0,56 | 0,13 | 22,7% |
| Bildungswissenschaften | | | | | | | | | | 1,18 | 0,64 | 54,3% | 0,92 | 0,56 | 61,1% |
| Philosophie | 0,80 | 0,26 | 32,3% | 0,74 | 0,31 | 41,4% | 0,82 | 0,31 | 37,5% | 0,46 | 0,15 | 33,3% | 0,41 | 0,13 | 31,3% |
| Psychologie | 6,05 | 3,01 | 49,7% | 6,82 | 3,03 | 44,4% | 8,46 | 5,28 | 62,4% | 9,21 | 5,60 | 60,9% | 4,13 | 2,33 | 56,5% |
| Psychobiologie (Forschungsinstitut) | 0,13 | | | | | | 0,64 | 0,26 | 40,0% | 0,13 | 0,13 | 100,0% | 0,64 | 0,38 | 60,0% |
| Fachbereich I | 9,79 | 5,08 | 51,9% | 10,69 | 5,05 | 47,2% | 13,18 | 7,03 | 53,3% | 12,59 | 7,57 | 60,2% | 6,67 | 3,54 | 53,1% |
| Fachbereich II allgemein | 0,18 | 0,18 | 100,0% | 0,36 | 0,36 | 100,0% | 0,64 | 0,54 | 84,0% | 0,56 | 0,51 | 90,9% | 0,21 | 0,21 | 100,0% |
| Germanistik | 5,22 | 2,43 | 46,6% | 5,32 | 3,40 | 63,9% | 6,20 | 3,97 | 64,0% | 5,48 | 2,42 | 44,3% | 4,53 | 1,61 | 35,5% |
| Anglistik | 0,33 | 0,33 | 100,0% | 0,77 | 0,59 | 76,7% | 1,13 | 0,97 | 86,4% | 1,38 | 1,18 | 85,2% | 1,21 | 0,85 | 70,2% |
| Romanistik | 0,13 | 0,13 | 100,0% | 0,28 | 0,28 | 100,0% | 0,82 | 0,49 | 59,4% | 0,77 | 0,59 | 76,7% | 0,62 | 0,46 | 75,0% |
| Klassische Philologie | 0,26 | 0,26 | 100,0% | 0,10 | 0,10 | 100,0% | 0,62 | 0,26 | 41,7% | 0,51 | 0,15 | 30,0% | 0,26 | 0,26 | 100,0% |
| Slavistik/Russisch | 0,40 | 0,20 | 50,0% | 0,46 | 0,46 | 100,0% | 0,30 | 0,30 | 100,0% | | | | | | |
| Sinologie | 0,41 | 0,21 | 50,6% | 0,41 | | | 0,38 | 0,21 | 53,3% | 0,21 | 0,21 | 100,0% | 0,38 | 0,38 | 100,0% |
| Japanologie | 0,15 | 0,05 | 33,3% | 0,28 | 0,15 | 54,5% | 0,59 | 0,41 | 69,6% | 1,36 | 0,95 | 69,8% | 0,69 | 0,36 | 51,9% |
| Phonetik | 0,41 | 0,21 | 50,0% | 0,62 | 0,26 | 41,7% | 0,64 | 0,23 | 36,0% | 0,49 | 0,10 | 21,1% | 0,59 | | |
| Computerlinguistik und Digital | 0,46 | 0,21 | 44,4% | 0,15 | 0,15 | 100,0% | 0,51 | 0,51 | 100,0% | 0,31 | 0,31 | 100,0% | 0,67 | 0,46 | 69,2% |
| Medienwissenschaft | 0,62 | 0,31 | 50,0% | 1,41 | 0,56 | 39,9% | 2,05 | 1,33 | 65,0% | 1,23 | 0,62 | 50,0% | 0,97 | 0,67 | 68,4% |
| Fachbereich II | 8,56 | 4,50 | 52,6% | 10,16 | 6,32 | 62,2% | 13,88 | 9,22 | 66,4% | 12,30 | 7,04 | 57,2% | 10,12 | 5,25 | 51,9% |
| Fachbereich III allgemein | 0,59 | 0,26 | 43,5% | 0,56 | 0,26 | 45,4% | 0,59 | 0,15 | 26,1% | 0,59 | 0,28 | 47,8% | 0,38 | 0,23 | 60,0% |
| Geschichte | 2,46 | 1,20 | 48,8% | 3,41 | 1,64 | 48,1% | 3,62 | 2,10 | 58,2% | 2,95 | 1,51 | 51,3% | 4,54 | 2,51 | 55,4% |
| Politikwissenschaft | 1,68 | 0,87 | 51,6% | 2,36 | 1,21 | 51,1% | 4,07 | 2,38 | 58,5% | 2,46 | 0,79 | 32,3% | 2,44 | 1,44 | 58,9% |
| Klassische Archäologie | 0,41 | 0,26 | 63,1% | 0,46 | | | 0,51 | | | 0,31 | | | 0,36 | 0,15 | 42,9% |
| Ägyptologie | 0,10 | 0,10 | 100,0% | 0,21 | 0,21 | 100,0% | 0,08 | 0,08 | 100,0% | 0,15 | 0,15 | 100,0% | 0,15 | 0,15 | 100,0% |
| Kunstgeschichte | 0,33 | 0,23 | 69,2% | 1,63 | 1,53 | 93,7% | 1,62 | 1,51 | 93,7% | 0,69 | 0,54 | 77,8% | 1,08 | 0,59 | 54,8% |
| Papyrologie | 0,50 | 0,50 | 100,0% | 0,41 | 0,41 | 100,0% | 0,31 | 0,31 | 100,0% | | | | 0,21 | 0,21 | 100,0% |
| Fachbereich III | 6,07 | 3,41 | 56,2% | 9,05 | 5,25 | 58,0% | 10,79 | 6,54 | 60,6% | 7,15 | 3,28 | 45,9% | 9,15 | 5,28 | 57,7% |
| Fachbereich IV allgemein | 1,21 | 0,74 | 61,7% | 1,19 | 0,31 | 25,8% | 0,62 | 0,15 | 25,0% | 0,67 | 0,31 | 46,2% | 1,05 | 0,82 | 78,0% |
| BWL | 2,19 | 1,02 | 46,6% | 5,10 | 1,82 | 35,7% | 6,44 | 3,72 | 57,8% | 4,67 | 1,95 | 41,8% | 1,21 | 0,33 | 27,7% |
| Soziologie | 2,35 | 0,97 | 41,4% | 2,67 | 1,03 | 38,5% | 3,18 | 1,08 | 33,9% | 2,28 | 1,28 | 56,2% | 1,38 | 0,97 | 70,4% |
| VWL | 2,46 | 1,00 | 40,6% | 3,62 | 1,69 | 46,8% | 4,74 | 2,23 | 47,0% | 3,36 | 1,18 | 35,1% | 3,81 | 1,81 | 47,5% |
| WiSo gesamt | 7,01 | 3,00 | 42,8% | 11,38 | 4,54 | 39,9% | 14,36 | 7,03 | 48,9% | 10,31 | 4,41 | 42,8% | 6,40 | 3,12 | 48,7% |
| Mathematik | 1,81 | 0,94 | 51,9% | 1,15 | 0,26 | 22,2% | 3,46 | 1,82 | 52,6% | 4,36 | 1,41 | 32,4% | 3,05 | 0,77 | 25,2% |
| Informatik | 1,55 | | | 0,67 | | | 2,67 | 0,62 | 23,1% | 2,36 | 0,15 | 6,5% | 1,10 | 0,26 | 23,3% |
| Wirtschaftsinformatik | 1,63 | 0,18 | 11,0% | 0,46 | | | 0,54 | | | 0,31 | | | 3,13 | | |
| Fachbereich IV | 13,21 | 4,86 | 36,8% | 14,86 | 5,10 | 34,3% | 21,64 | 9,62 | 44,4% | 18,00 | 6,28 | 34,9% | 14,73 | 4,96 | 33,7% |
| Fachbereich V allgemein | 0,55 | | | 0,82 | 0,15 | 18,7% | 0,72 | 0,08 | 10,7% | 0,72 | 0,62 | 85,7% | 1,21 | 1,05 | 87,2% |
| Rechtswissenschaft | 4,70 | 2,45 | 52,2% | 4,78 | 2,74 | 57,4% | 4,44 | 2,36 | 53,2% | 5,49 | 3,26 | 59,3% | 6,41 | 3,69 | 57,6% |
| Fachbereich V | 5,25 | 2,45 | 46,7% | 5,60 | 2,90 | 51,7% | 5,15 | 2,44 | 47,3% | 6,21 | 3,87 | 62,4% | 7,62 | 4,74 | 62,3% |
| Fachbereich VI allgemein | 0,71 | 0,58 | 81,9% | 0,41 | 0,41 | 100,0% | 0,21 | 0,21 | 100,0% | 0,10 | 0,10 | 100,0% | 0,05 | 0,05 | 100,0% |
| Geographie | 1,74 | 1,12 | 64,6% | 1,92 | 1,08 | 56,0% | 0,54 | 0,23 | 42,9% | 1,74 | 1,08 | 61,8% | | | |
| Geowissenschaften | 3,74 | 2,74 | 73,2% | 2,85 | 2,00 | 70,3% | 4,23 | 2,15 | 50,9% | 4,08 | 1,36 | 33,3% | 1,54 | 0,79 | 51,7% |
| Fachbereich VI | 6,18 | 4,44 | 71,8% | 5,18 | 3,49 | 67,3% | 4,97 | 2,59 | 52,0% | 5,92 | 2,54 | 42,9% | 1,59 | 0,85 | 53,3% |
| Institute | 12,36 | 6,67 | 53,9% | 19,26 | 8,90 | 46,2% | 14,77 | 7,67 | 51,9% | 12,51 | 7,62 | 60,9% | 11,41 | 6,56 | 57,5% |
| Verw., Zentr. Ber. | 8,76 | 3,27 | 37,4% | 9,90 | 4,49 | 45,3% | 11,59 | 4,00 | 34,5% | 8,97 | 2,74 | 30,6% | 1,08 | 0,15 | 14,3% |
| Gesamt | 70,19 | 34,69 | 49,4% | 84,70 | 41,49 | 49,0% | 95,98 | 49,08 | 51,1% | 83,65 | 40,95 | 48,9% | 62,36 | 31,34 | 50,3% |

IV.3.1 Personal aus Landesmitteln

Tabelle:
Entwicklung des Frauenanteils am Personalbestand nach Lehreinheiten und Fachbereichen

| | Personalbestand | | | | Hochschullehrerinnen | | | | Akad. Mitarbeiterinnen | | | | Nichtwissenschaftlerinnen | | | |
|--|-----------------|------------|------------|------------|----------------------|-------------|-------------|-------------|------------------------|-------------|-------------|-------------|---------------------------|-------------|-------------|-------------|
| | 2010 | 2011 | 2012 | 2013 | 2010 | 2011 | 2012 | 2013 | 2010 | 2011 | 2012 | 2013 | 2010 | 2011 | 2012 | 2013 |
| Fachbereich I allgemein | 100% | 100% | 100% | 100% | | | | | 100% | 100% | 100% | 100% | 100% | 100% | 100% | 100% |
| Pädagogik | 58% | 58% | n.b. | n.b. | 43% | 50% | | | 54% | 52% | | | 100% | 100% | | |
| Erziehungswissenschaft | n.b. | n.b. | 59% | 51% | | | 40% | 20% | | | 57% | 51% | | | 100% | 100% |
| Bildungswissenschaften | n.b. | n.b. | 57% | 56% | | | 67% | 100% | | | 39% | 28% | | | 100% | 100% |
| Philosophie | 15% | 19% | 19% | 15% | | | | | | | | | 100% | 100% | 100% | 100% |
| Psychologie | 53% | 50% | 55% | 59% | 38% | 31% | 31% | 33% | 41% | 43% | 49% | 55% | 96% | 88% | 90% | 89% |
| Psychobiologie | 39% | 38% | 44% | 42% | | | | | 40% | 50% | 50% | 62% | 100% | 100% | 100% | 100% |
| Fachbereich I | 51% | 50% | 53% | 53% | 32% | 31% | 31% | 32% | 41% | 42% | 46% | 47% | 98% | 93% | 94% | 93% |
| Fachbereich II allgemein | 78% | 80% | 80% | 80% | | | | | 67% | 67% | 67% | 67% | 100% | 100% | 100% | 100% |
| Germanistik | 51% | 55% | 48% | 52% | 33% | 30% | 27% | 30% | 52% | 58% | 50% | 52% | 73% | 87% | 81% | 88% |
| Anglistik | 51% | 53% | 60% | 58% | 33% | 33% | 33% | 33% | 48% | 52% | 63% | 59% | 100% | 100% | 100% | 100% |
| Romanistik | 73% | 74% | 67% | 73% | 40% | 40% | 40% | 50% | 80% | 81% | 72% | 75% | 100% | 100% | 100% | 100% |
| Klassische Philologie | 20% | 18% | 20% | 15% | | | | | | | 20% | 10% | 100% | 100% | 100% | 100% |
| Slavistik/Russisch | 64% | 78% | 82% | 64% | 50% | 100% | 100% | 50% | 60% | 60% | 71% | 60% | 100% | 100% | 100% | 100% |
| Sinologie | 35% | 25% | 33% | 29% | | | | | 36% | 20% | 27% | 33% | 100% | 100% | 100% | 100% |
| Japanologie | 67% | 69% | 69% | 71% | 67% | 67% | 67% | 100% | 57% | 63% | 63% | 60% | 100% | 100% | 100% | 100% |
| Phonetik | 57% | 57% | 50% | 57% | 100% | 100% | 100% | 100% | 25% | 25% | 20% | 25% | 100% | 100% | 100% | 100% |
| Computerlinguistik und Medienwissenschaft | 43% | 43% | 27% | 56% | | | | 50% | 50% | 50% | 22% | 46% | 100% | 100% | 100% | 100% |
| | 38% | 28% | 30% | 26% | | | | | 43% | 30% | 25% | 25% | 71% | 71% | 78% | 71% |
| Fachbereich II | 54% | 54% | 54% | 55% | 33% | 32% | 32% | 33% | 54% | 54% | 53% | 54% | 88% | 94% | 91% | 94% |
| Fachbereich III allgemein | 33% | 33% | 50% | 50% | | | | | | | | | 100% | 100% | 100% | 100% |
| Geschichte | 43% | 45% | 41% | 40% | 38% | 44% | 33% | 33% | 32% | 30% | 27% | 27% | 80% | 80% | 82% | 82% |
| Politikwissenschaft | 25% | 23% | 22% | 26% | | | | | 27% | 25% | 21% | 22% | 100% | 100% | 100% | 100% |
| Klassische Archäologie | 48% | 48% | 58% | 48% | | | | | 50% | 50% | 100% | 50% | 100% | 100% | 100% | 100% |
| Ägyptologie | 20% | 60% | 60% | 60% | | | | | | 100% | 100% | 100% | 100% | 100% | 100% | 100% |
| Kunstgeschichte | 37% | 45% | 50% | 39% | 50% | 50% | 43% | 43% | 23% | 44% | 60% | 37% | 33% | 33% | 33% | 33% |
| Papyrologie | 100% | 100% | 100% | 100% | 100% | 100% | 100% | 100% | | | | | 100% | 100% | 100% | 100% |
| Fachbereich III | 38% | 41% | 40% | 39% | 26% | 28% | 23% | 24% | 28% | 33% | 34% | 30% | 84% | 84% | 85% | 85% |
| Fachbereich IV allgemein | 50% | 50% | 50% | 50% | | | | | | | | | 100% | 100% | 100% | 100% |
| BWL | 37% | 38% | 44% | 44% | | | | 10% | 35% | 40% | 48% | 47% | 100% | 100% | 100% | 100% |
| Soziologie | 43% | 42% | 44% | 46% | 38% | 43% | 40% | 43% | 25% | 24% | 30% | 25% | 100% | 100% | 100% | 100% |
| VWL | 41% | 43% | 31% | 38% | | 13% | 13% | 14% | 50% | 47% | 22% | 34% | 100% | 100% | 100% | 100% |
| WiSo gesamt | 40% | 40% | 40% | 43% | 13% | 17% | 14% | 21% | 35% | 37% | 36% | 38% | 100% | 100% | 100% | 100% |
| Mathematik | 16% | 19% | 27% | 27% | | | | 11% | 4% | 7% | 19% | 16% | 100% | 100% | 100% | 100% |
| Informatik | 19% | 19% | 20% | 20% | | | | | 8% | 8% | 12% | 9% | 100% | 100% | 100% | 100% |
| Wirtschaftsinformatik | 38% | 25% | 33% | 24% | | | | | 39% | 22% | 37% | 20% | 100% | 100% | 100% | 100% |
| Fachbereich IV | 32% | 32% | 34% | 35% | 7% | 10% | 10% | 14% | 25% | 26% | 28% | 28% | 100% | 100% | 100% | 100% |
| Fachbereich V allgemein | 83% | 85% | 86% | 86% | | | | | 63% | 57% | 57% | 71% | 100% | 100% | 100% | 100% |
| Rechtswissenschaft | 51% | 48% | 51% | 49% | 19% | 17% | 17% | 11% | 53% | 48% | 56% | 57% | 100% | 100% | 100% | 100% |
| Fachbereich V | 55% | 52% | 55% | 54% | 19% | 17% | 17% | 11% | 54% | 49% | 56% | 59% | 100% | 100% | 100% | 100% |
| Fachbereich VI allgemein | 100% | 100% | 83% | 80% | | | | | 100% | 100% | 67% | 67% | 100% | 100% | 100% | 100% |
| Geographie | 42% | 45% | 43% | 42% | 13% | 14% | 17% | 14% | 50% | 53% | 44% | 42% | 69% | 67% | 70% | 84% |
| Geowissenschaften | 30% | 32% | 35% | 37% | 8% | 17% | 18% | 17% | 16% | 18% | 18% | 24% | 67% | 67% | 73% | 72% |
| Fachbereich VI | 36% | 38% | 39% | 39% | 10% | 16% | 18% | 16% | 29% | 30% | 27% | 30% | 69% | 69% | 74% | 76% |
| Institute | 63% | 61% | 62% | 62% | n.b. | n.b. | n.b. | n.b. | 54% | 52% | 54% | 52% | 89% | 87% | 89% | 94% |
| Verw., Zentr. Ber. | 43% | 43% | 44% | 44% | n.b. | n.b. | n.b. | n.b. | n.b. | n.b. | n.b. | n.b. | 43% | 43% | 44% | 44% |
| Gesamt | 45% | 45% | 46% | 46% | 21% | 22% | 22% | 22% | 41% | 41% | 42% | 43% | 57% | 57% | 59% | 57% |

Tabelle:

Entwicklung des Drittmittelpersonalbestandes (VZÄ) an wiss. Mitarbeiterinnen und Mitarbeitern nach Geschlecht, Forschungseinheiten und Fachbereichen

| | 2009 | | | 2010 | | | 2011 | | | 2012 | | | 2013 | | |
|-------------------------------------|--------------|--------------|---------------|---------------|--------------|---------------|---------------|--------------|---------------|---------------|--------------|---------------|--------------|--------------|--------------|
| | Summe | weiblich | in % | Summe | weiblich | in % | Summe | weiblich | in % | Summe | weiblich | in % | Summe | weiblich | in % |
| Pädagogik | 2,75 | 2,25 | 81,8% | 3,75 | 3,75 | 100,0% | 3,25 | 3,25 | 100,0% | | | | | | |
| Erziehungswissenschaft | | | | | | | | | | 2,00 | 1,50 | 75,0% | 1,50 | 1,50 | 100,0% |
| Bildungswissenschaften | | | | | | | | | | 0,50 | 0,50 | 100,0% | 0,50 | 0,50 | 100,0% |
| Philosophie | | | | 1,00 | | | 1,00 | | | 1,00 | | | 1,00 | | |
| Psychologie | 3,00 | 2,00 | 66,7% | 4,75 | 3,75 | 78,9% | 11,77 | 7,42 | 63,0% | 10,90 | 7,75 | 71,1% | 10,50 | 7,50 | 71,4% |
| Psychobiologie (Forschungsinstitut) | 1,62 | 1,00 | 61,9% | 1,00 | 1,00 | 100,0% | 0,38 | | | | | | | | |
| Fachbereich I | 7,37 | 5,25 | 71,3% | 10,50 | 8,50 | 81,0% | 16,41 | 10,67 | 65,0% | 14,40 | 9,75 | 67,7% | 13,50 | 9,50 | 70,4% |
| Germanistik | 7,51 | 4,75 | 63,2% | 7,50 | 3,50 | 46,7% | 10,30 | 3,50 | 34,0% | 8,35 | 2,50 | 29,9% | 11,05 | 2,65 | 24,0% |
| Klassische Philologie | 2,50 | 0,50 | 20,0% | 1,00 | 0,50 | 50,0% | 0,50 | | | 1,00 | 1,00 | 100,0% | 0,50 | 0,50 | 100,0% |
| Slavistik/Russisch | 1,00 | 1,00 | 100,0% | 1,00 | 1,00 | 100,0% | 1,00 | 1,00 | 100,0% | 1,00 | 1,00 | 100,0% | | | |
| Japanologie | 1,00 | | | | | | | | | | | | | | |
| Medienwissenschaft | 1,50 | | | 3,00 | 0,50 | 16,7% | 2,50 | 1,00 | 40,0% | 3,00 | 1,50 | 50,0% | 0,50 | 0,50 | 100,0% |
| Fachbereich II | 13,51 | 6,25 | 46,3% | 12,50 | 5,50 | 44,0% | 14,30 | 5,50 | 38,5% | 13,35 | 6,00 | 44,9% | 12,05 | 3,65 | 30,3% |
| Geschichte | 6,50 | 2,00 | 30,8% | 4,00 | 0,50 | 12,5% | 3,50 | 1,50 | 42,9% | 3,50 | 1,50 | 42,9% | 4,40 | 2,50 | 56,8% |
| Politikwissenschaft | 1,00 | 1,00 | 100,0% | 2,00 | 2,00 | 100,0% | 1,00 | 1,00 | 100,0% | 1,00 | 0,50 | 50,0% | 1,65 | 1,15 | 69,7% |
| Klassische Archäologie | 0,50 | 0,50 | 100,0% | | | | | | | 1,00 | | | | | |
| Ägyptologie | 0,60 | 0,10 | 17,0% | | | | | | | | | | | | |
| Kunstgeschichte | 2,00 | | | 1,00 | | | 3,26 | 1,26 | 38,6% | 5,92 | 4,42 | 74,6% | 6,76 | 5,76 | 85,2% |
| Fachbereich III | 10,60 | 3,60 | 34,0% | 7,00 | 2,50 | 35,7% | 7,76 | 3,76 | 48,4% | 11,42 | 6,42 | 56,2% | 12,81 | 9,41 | 73,5% |
| Fachbereich IV allgemein | 1,00 | 1,00 | 100,0% | 1,00 | 1,00 | 100,0% | 1,00 | 1,00 | 100,0% | 1,00 | 1,00 | 100,0% | 1,00 | 1,00 | 100,0% |
| BWL | 4,25 | 1,75 | 41,2% | 2,30 | 0,75 | 32,6% | 2,75 | 1,25 | 45,5% | 2,00 | 0,50 | 25,0% | 1,00 | | |
| Soziologie | 5,00 | 3,80 | 76,0% | 5,97 | 2,97 | 49,7% | 4,90 | 1,40 | 28,6% | 2,65 | 1,90 | 71,7% | | | |
| VWL | 1,25 | 0,50 | 40,0% | 1,00 | | | 5,25 | 1,00 | 19,0% | 4,00 | | | 1,25 | | |
| WiSo gesamt | 10,50 | 6,05 | 57,6% | 9,27 | 3,72 | 40,1% | 12,90 | 3,65 | 28,3% | 8,65 | 2,40 | 27,7% | 2,25 | 0,00 | 0,0% |
| Mathematik | 3,25 | 1,00 | 30,8% | 3,01 | 1,00 | 33,3% | 6,50 | 1,00 | 15,4% | 5,00 | 1,00 | 20,0% | 2,25 | | |
| Informatik | 2,50 | | | 3,00 | | | 2,00 | | | 2,00 | | | 4,00 | | |
| Wirtschaftsinformatik | 1,50 | 1,50 | 100,0% | 1,50 | 1,50 | 100,0% | 1,50 | 1,50 | 100,0% | 3,00 | | | 2,00 | | |
| Fachbereich IV | 18,75 | 9,55 | 50,9% | 17,78 | 7,22 | 40,6% | 23,90 | 7,15 | 29,9% | 19,65 | 4,40 | 22,4% | 11,50 | 1,00 | 8,7% |
| Rechtswissenschaft | 0,50 | 0,50 | 100,0% | 0,13 | 0,13 | 100,0% | 0,50 | 0,50 | 100,0% | 1,60 | 1,60 | 100,0% | 1,50 | 0,50 | 33,3% |
| Fachbereich V | 0,50 | 0,50 | 100,0% | 0,13 | 0,13 | 100,0% | 0,50 | 0,50 | 100,0% | 1,60 | 1,60 | 100,0% | 1,50 | 0,50 | 33,3% |
| Geographie | 1,75 | 0,75 | 42,9% | 2,25 | 0,75 | 33,3% | 2,25 | 1,25 | 55,6% | 1,50 | 0,50 | 33,3% | 0,50 | | |
| Geowissenschaften | 18,42 | 7,82 | 42,4% | 21,70 | 7,85 | 36,2% | 24,37 | 7,87 | 32,3% | 26,04 | 10,44 | 40,1% | 19,69 | 7,74 | 39,3% |
| Fachbereich VI | 20,17 | 8,57 | 42,5% | 23,95 | 8,60 | 35,9% | 26,62 | 9,12 | 34,2% | 27,54 | 10,94 | 39,7% | 20,19 | 7,74 | 38,3% |
| Institute | 18,06 | 8,51 | 47,1% | 28,49 | 15,17 | 53,2% | 29,02 | 15,75 | 54,3% | 34,67 | 20,10 | 58,0% | 14,94 | 6,50 | 43,5% |
| Gesamt | 88,96 | 42,23 | 47,5% | 100,35 | 47,61 | 47,5% | 118,50 | 52,44 | 44,3% | 122,62 | 59,20 | 48,3% | 86,49 | 38,30 | 44,3% |

Tabelle:
Entwicklung des Drittmittelpersonalbestandes (VZÄ) an examinierten wissenschaftlichen Hilfskräften nach Geschlecht, Forschungseinheiten und Fachbereichen

| | 2009 | | | 2010 | | | 2011 | | | 2012 | | | 2013 | | |
|-------------------------------------|--------------|-------------|---------------|--------------|-------------|---------------|--------------|-------------|---------------|--------------|-------------|---------------|--------------|-------------|---------------|
| | Summe | weiblich | in % | Summe | weiblich | in % | Summe | weiblich | in % | Summe | weiblich | in % | Summe | weiblich | in % |
| Pädagogik | 0,13 | 0,13 | 100,0% | 0,28 | 0,28 | 100,0% | 0,21 | 0,21 | 100,0% | | | | | | |
| Erziehungswissenschaft | | | | | | | | | | 0,26 | 0,26 | 100,0% | 0,26 | | |
| Bildungswissenschaften | | | | | | | | | | 0,21 | 0,10 | 50,0% | | | |
| Psychologie | 1,39 | 0,75 | 54,0% | 1,92 | 1,46 | 76,0% | 0,64 | 0,15 | 24,0% | 1,56 | 1,33 | 85,2% | 3,41 | 2,72 | 79,7% |
| Psychobiologie (Forschungsinstitut) | 0,13 | 0,13 | 100,0% | 0,13 | | | 0,13 | | | | | | | | |
| Fachbereich I | 1,65 | 1,01 | 61,2% | 2,33 | 1,74 | 74,7% | 0,97 | 0,36 | 36,8% | 2,03 | 1,69 | 83,5% | 3,67 | 2,72 | 74,1% |
| Germanistik | 1,15 | 0,90 | 78,3% | 1,63 | 0,72 | 44,1% | 0,44 | 0,44 | 100,0% | 0,85 | 0,59 | 69,7% | 0,56 | 0,23 | 40,9% |
| Medienwissenschaft | 0,46 | 0,46 | 100,0% | 0,46 | 0,46 | 100,0% | | | | 0,10 | 0,10 | 100,0% | 0,08 | 0,08 | 100,0% |
| Fachbereich II | 1,61 | 1,36 | 84,5% | 2,09 | 1,18 | 56,4% | 0,44 | 0,44 | 100,0% | 0,95 | 0,69 | 73,0% | 0,64 | 0,31 | 48,0% |
| Geschichte | 0,46 | | | 0,23 | 0,23 | 100,0% | 0,46 | 0,46 | 100,0% | 0,46 | 0,46 | 100,0% | 0,82 | 0,49 | 59,4% |
| Politikwissenschaft | 0,72 | 0,26 | 35,7% | | | | | | | 0,49 | | | 0,41 | 0,26 | 63,1% |
| Klassische Archäologie | | | | | | | 0,46 | 0,46 | 100,0% | 0,46 | 0,46 | 100,0% | 0,46 | 0,46 | 100,0% |
| Ägyptologie | 0,46 | 0,46 | 100,0% | | | | | | | | | | | | |
| Kunstgeschichte | | | | | | | 1,59 | 0,64 | 40,3% | 1,41 | 0,95 | 67,3% | 1,03 | 0,44 | 42,5% |
| Fachbereich III | 1,64 | 0,72 | 43,8% | 0,23 | 0,23 | 100,0% | 2,51 | 1,56 | 62,2% | 2,82 | 1,87 | 66,4% | 2,71 | 1,64 | 60,5% |
| Fachbereich IV allgemein | | | | | | | | | | | | | 0,46 | 0,33 | 72,2% |
| BWL | 1,50 | 0,67 | 44,4% | | | | 0,46 | 0,46 | 100,0% | 0,62 | | | 0,10 | | |
| Soziologie | | | | 0,31 | 0,15 | 50,0% | 0,33 | 0,33 | 100,0% | 0,51 | 0,51 | 100,0% | 0,97 | 0,38 | 39,5% |
| VWL | 0,14 | | | 0,26 | | | 0,62 | | | 0,23 | | | 0,41 | | |
| WiSo gesamt | 1,64 | 0,67 | 40,6% | 0,56 | 0,15 | 27,3% | 1,41 | 0,79 | 56,4% | 1,36 | 0,51 | 37,7% | 1,49 | 0,38 | 25,9% |
| Mathematik | 0,94 | 0,26 | 27,3% | 0,72 | | | 0,46 | | | 0,72 | | | 1,03 | 0,26 | 25,0% |
| Informatik | 1,11 | 0,76 | 68,1% | 1,00 | 0,56 | 56,4% | 0,62 | 0,41 | 66,7% | 0,97 | 0,50 | 52,2% | 0,46 | 0,15 | 33,3% |
| Wirtschaftsinformatik | | | | | | | | | | 0,74 | 0,23 | 31,0% | 0,64 | | |
| Fachbereich IV | 3,69 | 1,68 | 45,5% | 2,28 | 0,72 | 31,5% | 2,49 | 1,21 | 48,5% | 3,79 | 1,25 | 32,9% | 4,08 | 1,13 | 27,7% |
| Rechtswissenschaft | 0,10 | 0,10 | 100,0% | | | | 0,13 | 0,13 | 100,0% | 0,08 | 0,08 | 100,0% | 0,10 | 0,10 | 100,0% |
| Fachbereich V | 0,10 | 0,10 | 100,0% | 0,00 | 0,00 | n.b. | 0,13 | 0,13 | 100,0% | 0,08 | 0,08 | 100,0% | 0,10 | 0,10 | 100,0% |
| Fachbereich VI allgemein | | | | | | | | | | | | | 0,13 | 0,13 | 100,0% |
| Geographie | 0,03 | | | 0,03 | | | 0,42 | 0,42 | 100,0% | | | | 0,13 | 0,13 | 100,0% |
| Geowissenschaften | 0,76 | 0,31 | 40,6% | 1,28 | 0,31 | 24,0% | 3,09 | 0,62 | 19,9% | 2,05 | 1,28 | 62,5% | 3,51 | 1,46 | 41,6% |
| Fachbereich VI | 0,78 | 0,31 | 39,3% | 1,31 | 0,31 | 23,5% | 3,50 | 1,03 | 29,5% | 2,05 | 1,28 | 62,5% | 3,77 | 1,72 | 45,6% |
| Institute | 1,95 | 0,26 | 13,1% | 2,36 | 0,54 | 22,8% | 2,31 | 1,51 | 65,6% | 2,00 | 0,77 | 38,5% | 1,51 | 0,56 | 37,3% |
| Gesamt | 11,43 | 5,43 | 47,5% | 10,60 | 4,72 | 44,5% | 12,35 | 6,24 | 50,5% | 13,71 | 7,63 | 55,7% | 16,48 | 8,18 | 49,6% |

IV.3.2 Drittmittelpersonal - Forschung

Tabelle:
Entwicklung des Drittmittelpersonalbestandes (VZÄ) an nicht-examinierten wissenschaftlichen Hilfskräften nach Geschlecht, Forschungseinheiten und Fachbereichen

| | 2009 | | | 2010 | | | 2011 | | | 2012 | | | 2013 | | |
|-------------------------------------|--------------|--------------|---------------|--------------|--------------|---------------|--------------|--------------|---------------|--------------|--------------|---------------|--------------|-------------|---------------|
| | Summe | weiblich | in % | Summe | weiblich | in % | Summe | weiblich | in % | Summe | weiblich | in % | Summe | weiblich | in % |
| Pädagogik | 0,33 | 0,23 | 69,2% | 1,28 | 1,28 | 100,0% | 0,74 | 0,74 | 100,0% | | | | | | |
| Erziehungswissenschaft | | | | | | | | | | 0,56 | 0,56 | 100,0% | 0,46 | 0,26 | 55,6% |
| Bildungswissenschaften | | | | | | | | | | 0,13 | 0,10 | 80,0% | | | |
| Psychologie | 2,33 | 1,53 | 65,9% | 7,42 | 4,10 | 55,3% | 6,10 | 3,88 | 63,6% | 2,85 | 1,97 | 69,4% | 5,62 | 3,82 | 68,0% |
| Psychobiologie (Forschungsinstitut) | 0,64 | 0,64 | 100,0% | 0,90 | 0,38 | 42,9% | 0,41 | 0,21 | 50,0% | | | | 0,13 | | |
| Fachbereich I | 3,30 | 2,41 | 72,8% | 9,60 | 5,77 | 60,1% | 7,26 | 4,83 | 66,6% | 3,54 | 2,64 | 74,6% | 6,21 | 4,08 | 65,7% |
| Germanistik | 2,18 | 1,97 | 90,6% | 3,03 | 2,36 | 78,0% | 2,79 | 1,59 | 56,9% | 0,13 | | | 1,85 | 0,62 | 33,3% |
| Anglistik | | | | | | | | | | | | | 0,10 | | |
| Romanistik | | | | | | | | | | | | | 0,26 | | |
| Klassische Philologie | 0,21 | 0,21 | 100,0% | 0,21 | 0,21 | 100,0% | | | | | | | | | |
| Slavistik/Russisch | 0,10 | 0,10 | 100,0% | 0,15 | | | 0,21 | 0,10 | 50,0% | 0,15 | 0,15 | 100,0% | 0,26 | 0,26 | 100,0% |
| Medienwissenschaft | 1,64 | 0,72 | 43,7% | 1,08 | 0,82 | 76,2% | 0,41 | 0,31 | 75,0% | 0,31 | 0,15 | 50,0% | 0,05 | 0,05 | 100,0% |
| Fachbereich II | 4,13 | 3,00 | 72,7% | 4,46 | 3,38 | 75,9% | 3,41 | 2,00 | 58,6% | 0,59 | 0,31 | 52,2% | 2,51 | 0,92 | 36,7% |
| Geschichte | 0,76 | 0,51 | 66,4% | 0,80 | 0,69 | 87,1% | 0,79 | 0,15 | 19,4% | 1,05 | 0,38 | 36,6% | 0,87 | 0,13 | 14,7% |
| Politikwissenschaft | 0,62 | 0,13 | 20,8% | | | | 0,31 | 0,10 | 33,3% | 0,31 | 0,10 | 33,3% | 0,77 | 0,31 | 40,0% |
| Klassische Archäologie | | | | | | | | | | 0,26 | | | | | |
| Ägyptologie | 0,15 | 0,15 | 100,0% | | | | | | | | | | | | |
| Kunstgeschichte | 1,46 | 1,40 | 96,5% | 0,87 | 0,87 | 100,0% | 1,00 | 1,00 | 100,0% | 0,56 | 0,41 | 72,7% | 0,38 | 0,15 | 40,0% |
| Papyrologie | | | | | | | | | | 0,21 | 0,21 | 100,0% | | | |
| Fachbereich III | 2,99 | 2,19 | 73,4% | 1,67 | 1,56 | 93,8% | 2,10 | 1,26 | 59,8% | 2,38 | 1,10 | 46,2% | 2,03 | 0,59 | 29,1% |
| Fachbereich IV allgemein | 0,13 | 0,13 | 100,0% | 0,38 | 0,13 | 33,3% | 0,26 | 0,13 | 50,0% | 0,13 | 0,13 | 100,0% | | | |
| BWL | 2,38 | 0,82 | 34,3% | 0,41 | | | 0,08 | | | 0,36 | 0,21 | 57,1% | 0,15 | 0,15 | 100,0% |
| Soziologie | 0,62 | | | 1,18 | 0,41 | 34,8% | 2,38 | 1,08 | 45,2% | 0,72 | 0,31 | 42,9% | 0,92 | 0,74 | 80,6% |
| VWL | 1,18 | | | 0,15 | | | 1,03 | 0,21 | 20,0% | | | | 0,87 | 0,41 | 47,1% |
| WiSo gesamt | 4,18 | 0,82 | 19,6% | 1,74 | 0,41 | 23,5% | 3,49 | 1,28 | 36,8% | 1,08 | 0,51 | 47,6% | 1,95 | 1,31 | 67,1% |
| Mathematik | 1,24 | 0,38 | 31,0% | 0,89 | 0,58 | 65,5% | 1,59 | 0,51 | 32,3% | 0,56 | 0,44 | 77,3% | | | |
| Informatik | 0,59 | 0,15 | 26,1% | 1,67 | 0,36 | 21,5% | 1,92 | 0,51 | 26,7% | 1,72 | 0,56 | 32,8% | 0,56 | 0,56 | 100,0% |
| Wirtschaftsinformatik | 0,21 | | | 0,90 | 0,18 | 20,0% | 0,62 | | | 0,36 | | | 0,36 | | |
| Fachbereich IV | 6,34 | 1,48 | 23,4% | 5,58 | 1,66 | 29,7% | 7,87 | 2,44 | 30,9% | 3,85 | 1,64 | 42,7% | 2,87 | 1,87 | 65,2% |
| Fachbereich V allgemein | | | | | | | | | | | | | 0,13 | 0,13 | 100,0% |
| Rechtswissenschaft | 0,31 | 0,31 | 100,0% | 0,56 | 0,56 | 100,0% | 0,21 | 0,21 | 100,0% | 0,72 | 0,72 | 100,0% | 0,62 | 0,62 | 100,0% |
| Fachbereich V | 0,31 | 0,31 | 100,0% | 0,56 | 0,56 | 100,0% | 0,21 | 0,21 | 100,0% | 0,72 | 0,72 | 100,0% | 0,74 | 0,74 | 100,0% |
| Geographie | 0,33 | 0,13 | 37,9% | 0,46 | 0,13 | 27,8% | 1,20 | 0,46 | 38,3% | 0,08 | | | | | |
| Geowissenschaften | 6,06 | 2,53 | 41,8% | 7,21 | 2,27 | 31,4% | 4,46 | 2,21 | 49,5% | 4,29 | 1,85 | 43,1% | 2,19 | 0,71 | 32,2% |
| Fachbereich VI | 6,39 | 2,66 | 41,6% | 7,67 | 2,39 | 31,2% | 5,66 | 2,67 | 47,1% | 4,36 | 1,85 | 42,3% | 2,19 | 0,71 | 32,2% |
| Institute | 6,04 | 2,97 | 49,2% | 13,62 | 7,45 | 54,7% | 8,74 | 5,07 | 58,0% | 7,58 | 3,53 | 46,6% | 1,56 | 0,41 | 26,2% |
| Verw., Zentr. Ber. | 0,00 | 0,00 | n.b. | 0,15 | 0,15 | 100,0% | 0,00 | 0,00 | n.b. | 0,00 | 0,00 | n.b. | 0,00 | 0,00 | n.b. |
| Gesamt | 29,50 | 15,02 | 50,9% | 43,32 | 22,94 | 52,9% | 35,25 | 18,47 | 52,4% | 23,02 | 11,79 | 51,2% | 18,11 | 9,32 | 51,5% |

IV.3.3 Beschäftigungsstruktur

Tabelle:

Entwicklung des Landes- und Drittmittelpersonalbestandes je Mitarbeiterkategorien nach der Anzahl der VZÄ, den Köpfen, der befristeten Verträge und der Teilzeitbeschäftigungen (01.01.)

| Landesmittel | VZÄ | | | Köpfe | | | befristete Verträge | | | Teilzeitbeschäftigungen | | |
|---|-----------------|---------------|---------------|-------------|------------|---------------|---------------------|------------|---------------|-------------------------|------------|---------------|
| | Summe | weiblich | in % | Summe | weiblich | in % | Summe | weiblich | in % | Summe | weiblich | in % |
| Professoren und Juniorprofessoren | 140,50 | 27,00 | 19,22% | 141 | 27 | 19,15% | 15 | 5 | 33,33% | 1 | | 0,00% |
| Wissenschaftliche Mitarbeiter | 294,55 | 116,68 | 39,61% | 376 | 160 | 42,55% | 241 | 114 | 47,30% | 194 | 98 | 50,52% |
| Nichtwissenschaftliche Mitarbeiter | 415,86 | 235,10 | 56,53% | 540 | 337 | 62,41% | 107 | 69 | 64,49% | 245 | 210 | 85,71% |
| Wissenschaftliche Hilfskraft mit Abschl. | 16,97 | 9,44 | 55,62% | 85 | 47 | 55,29% | 85 | 47 | 55,29% | 85 | 47 | 55,29% |
| Wissenschaftliche Hilfskraft ohne Abschl. | 70,19 | 34,69 | 49,42% | 402 | 214 | 53,23% | 402 | 214 | 53,23% | 402 | 214 | 53,23% |
| WS 08/09 | 938,07 | 422,91 | 45,08% | 1544 | 785 | 50,84% | 850 | 449 | 52,82% | 927 | 569 | 61,38% |
| Professoren und Juniorprofessoren | 158,50 | 33,00 | 20,82% | 158 | 33 | 20,89% | 17 | 6 | 35,29% | 1 | | 0,00% |
| Wissenschaftliche Mitarbeiter | 343,21 | 140,13 | 40,83% | 441 | 195 | 44,22% | 303 | 148 | 48,84% | 212 | 115 | 54,25% |
| Nichtwissenschaftliche Mitarbeiter | 419,63 | 239,94 | 57,18% | 541 | 341 | 63,03% | 99 | 69 | 69,70% | 239 | 208 | 87,03% |
| Wissenschaftliche Hilfskraft mit Abschl. | 18,76 | 10,85 | 57,81% | 88 | 46 | 52,27% | 88 | 46 | 52,27% | 88 | 46 | 52,27% |
| Wissenschaftliche Hilfskraft ohne Abschl. | 84,70 | 41,49 | 48,99% | 493 | 259 | 52,54% | 493 | 259 | 52,54% | 493 | 259 | 52,54% |
| WS 09/10 | 1.024,80 | 465,40 | 45,41% | 1721 | 874 | 50,78% | 1000 | 528 | 52,80% | 1033 | 628 | 60,79% |
| Professoren und Juniorprofessoren | 163,50 | 36,00 | 22,02% | 163 | 35 | 21,47% | 18 | 4 | 22,22% | 1 | | 0,00% |
| Wissenschaftliche Mitarbeiter | 349,08 | 142,54 | 40,83% | 460 | 200 | 43,48% | 320 | 153 | 47,81% | 229 | 118 | 51,53% |
| Nichtwissenschaftliche Mitarbeiter | 431,28 | 245,56 | 56,94% | 553 | 349 | 63,11% | 95 | 66 | 69,47% | 240 | 210 | 87,50% |
| Wissenschaftliche Hilfskraft mit Abschl. | 23,45 | 12,41 | 52,91% | 111 | 55 | 49,55% | 111 | 55 | 49,55% | 111 | 55 | 49,55% |
| Wissenschaftliche Hilfskraft ohne Abschl. | 95,98 | 49,08 | 51,14% | 545 | 288 | 52,84% | 545 | 288 | 52,84% | 545 | 288 | 52,84% |
| WS 10/11 | 1.063,29 | 485,59 | 45,67% | 1832 | 927 | 50,60% | 1089 | 566 | 51,97% | 1126 | 671 | 59,59% |
| Professoren und Juniorprofessoren | 158,00 | 34,50 | 21,84% | 159 | 35 | 22,01% | 15 | 3 | 20,00% | 2 | 1 | 50,00% |
| Wissenschaftliche Mitarbeiter | 372,20 | 156,82 | 42,13% | 491 | 220 | 44,81% | 353 | 169 | 47,88% | 253 | 134 | 52,96% |
| Nichtwissenschaftliche Mitarbeiter | 443,83 | 259,72 | 58,52% | 566 | 366 | 64,66% | 105 | 76 | 72,38% | 244 | 218 | 89,34% |
| Wissenschaftliche Hilfskraft mit Abschl. | 29,91 | 15,24 | 50,96% | 136 | 67 | 49,26% | 136 | 67 | 49,26% | 136 | 67 | 49,26% |
| Wissenschaftliche Hilfskraft ohne Abschl. | 83,65 | 40,95 | 48,95% | 488 | 253 | 51,84% | 488 | 253 | 51,84% | 488 | 253 | 51,84% |
| WS 11/12 | 1.087,59 | 507,23 | 46,64% | 1840 | 941 | 51,14% | 1097 | 568 | 51,78% | 1123 | 673 | 59,93% |
| Professoren und Juniorprofessoren | 159,00 | 35,50 | 22,33% | 159 | 36 | 22,64% | 16 | 7 | 43,75% | 2 | 1 | 50,00% |
| Wissenschaftliche Mitarbeiter | 367,31 | 156,77 | 42,68% | 486 | 221 | 45,47% | 344 | 167 | 48,55% | 250 | 136 | 54,40% |
| Nichtwissenschaftliche Mitarbeiter | 474,93 | 270,80 | 57,02% | 632 | 396 | 62,66% | 189 | 115 | 60,85% | 291 | 245 | 84,19% |
| Wissenschaftliche Hilfskraft mit Abschl. | 39,34 | 20,73 | 52,70% | 205 | 103 | 50,24% | 205 | 103 | 50,24% | 205 | 103 | 50,24% |
| Wissenschaftliche Hilfskraft ohne Abschl. | 62,36 | 31,34 | 50,25% | 399 | 212 | 53,13% | 399 | 212 | 53,13% | 399 | 212 | 53,13% |
| WS 12/13 | 1.102,94 | 515,14 | 46,71% | 1881 | 968 | 51,46% | 1153 | 604 | 52,39% | 1147 | 697 | 60,77% |

| Drittmittel | VZÄ | | | Köpfe | | | befristete Verträge | | | Teilzeitbeschäftigungen | | |
|---|---------------|--------------|---------------|------------|------------|---------------|---------------------|------------|---------------|-------------------------|------------|---------------|
| | Summe | weiblich | in % | Summe | weiblich | in % | Summe | weiblich | in % | Summe | weiblich | in % |
| Wissenschaftliche Mitarbeiter | 88,96 | 42,23 | 47,47% | 142 | 73 | 51,41% | 134 | 70 | 52,24% | 106 | 60 | 56,60% |
| Nichtwissenschaftliche Mitarbeiter | 12,27 | 7,76 | 63,23% | 19 | 14 | 73,68% | 11 | 8 | 72,73% | 13 | 12 | 92,31% |
| Wissenschaftliche Hilfskraft mit Abschl. | 11,43 | 5,43 | 47,52% | 39 | 17 | 43,59% | 39 | 17 | 43,59% | 39 | 17 | 43,59% |
| Wissenschaftliche Hilfskraft ohne Abschl. | 29,50 | 15,02 | 50,91% | 162 | 86 | 53,09% | 162 | 86 | 53,09% | 162 | 86 | 53,09% |
| WS 08/09 | 142,17 | 70,44 | 49,55% | 362 | 190 | 52,49% | 346 | 181 | 52,31% | 320 | 175 | 54,69% |
| Wissenschaftliche Mitarbeiter | 100,35 | 47,61 | 47,45% | 165 | 80 | 48,48% | 157 | 77 | 49,04% | 131 | 66 | 50,38% |
| Nichtwissenschaftliche Mitarbeiter | 17,02 | 9,57 | 56,21% | 29 | 19 | 65,52% | 19 | 12 | 63,16% | 22 | 18 | 81,82% |
| Wissenschaftliche Hilfskraft mit Abschl. | 10,60 | 4,72 | 44,50% | 38 | 17 | 44,74% | 38 | 17 | 44,74% | 38 | 17 | 44,74% |
| Wissenschaftliche Hilfskraft ohne Abschl. | 43,32 | 22,94 | 52,95% | 216 | 111 | 51,39% | 216 | 111 | 51,39% | 216 | 111 | 51,39% |
| WS 09/10 | 171,29 | 84,84 | 49,53% | 448 | 227 | 50,67% | 430 | 217 | 50,47% | 407 | 212 | 52,09% |
| Wissenschaftliche Mitarbeiter | 118,50 | 52,44 | 44,25% | 188 | 90 | 47,87% | 179 | 87 | 48,60% | 144 | 75 | 52,08% |
| Nichtwissenschaftliche Mitarbeiter | 19,47 | 11,98 | 61,54% | 34 | 25 | 73,53% | 23 | 17 | 73,91% | 26 | 23 | 88,46% |
| Wissenschaftliche Hilfskraft mit Abschl. | 12,35 | 6,24 | 50,52% | 43 | 25 | 58,14% | 43 | 25 | 58,14% | 42 | 25 | 59,52% |
| Wissenschaftliche Hilfskraft ohne Abschl. | 35,25 | 18,47 | 52,40% | 195 | 103 | 52,82% | 195 | 103 | 52,82% | 195 | 103 | 52,82% |
| WS 10/11 | 185,57 | 89,13 | 48,03% | 460 | 243 | 52,83% | 440 | 232 | 52,73% | 407 | 226 | 55,53% |
| Wissenschaftliche Mitarbeiter | 122,62 | 59,20 | 48,28% | 199 | 102 | 51,26% | 189 | 98 | 51,85% | 154 | 86 | 55,84% |
| Nichtwissenschaftliche Mitarbeiter | 13,03 | 7,40 | 56,79% | 22 | 14 | 63,64% | 11 | 6 | 54,55% | 18 | 13 | 72,22% |
| Wissenschaftliche Hilfskraft mit Abschl. | 13,71 | 7,63 | 55,67% | 54 | 33 | 61,11% | 54 | 33 | 61,11% | 54 | 33 | 61,11% |
| Wissenschaftliche Hilfskraft ohne Abschl. | 23,02 | 11,79 | 51,19% | 125 | 66 | 52,80% | 125 | 66 | 52,80% | 125 | 66 | 52,80% |
| WS 11/12 | 172,38 | 86,01 | 49,90% | 400 | 215 | 53,75% | 379 | 203 | 53,56% | 351 | 198 | 56,41% |
| Wissenschaftliche Mitarbeiter | 86,49 | 38,30 | 44,28% | 136 | 63 | 46,32% | 128 | 60 | 46,88% | 100 | 50 | 50,00% |
| Nichtwissenschaftliche Mitarbeiter | 19,84 | 12,47 | 62,87% | 32 | 21 | 65,63% | 21 | 13 | 61,90% | 22 | 16 | 72,73% |
| Wissenschaftliche Hilfskraft mit Abschl. | 16,48 | 8,18 | 49,62% | 77 | 40 | 51,95% | 77 | 40 | 51,95% | 77 | 40 | 51,95% |
| Wissenschaftliche Hilfskraft ohne Abschl. | 18,11 | 9,32 | 51,47% | 104 | 58 | 55,77% | 104 | 58 | 55,77% | 104 | 58 | 55,77% |
| WS 12/13 | 140,92 | 68,27 | 48,45% | 349 | 182 | 52,15% | 330 | 171 | 51,82% | 303 | 164 | 54,13% |

V.1. Erläuterungen zu Tabellen und Graphiken

Materialien zur Planung 26

| | |
|---------|--|
| Bild 2 | Studiengang-Abschlussarten-Kombinationen, für die ein Studium aufgenommen werden kann. Auslaufende Studiengänge mit den Abschlüssen Diplom und Magister werden nicht mehr dargestellt. |
| Bild 3 | Sowohl Tabelle als auch Graphik weisen nur die Studienfälle im 1. Studienfach (Köpfe) aus, unabhängig davon, ob sie noch in einem weiteren Fach eingeschrieben sind. |
| Bild 4 | Die Tabelle weist nur die Studienfälle im 1. Studienfach (Köpfe) aus, unabhängig davon, ob sie noch in einem weiteren Fach eingeschrieben sind. |
| Bild 5 | <p>Tabelle und Graphik weisen nur Studienfälle im 1. Studienfach (Köpfe) aus, unabhängig davon, ob sie noch in einem weiteren Fach eingeschrieben sind. Der Abschluss "Master Kernfach" beinhaltet auch Weiterbildungsstudiengänge, die mit einem Maser abschließen.</p> <p>In "Sonstiger Abschluss" sind u.a. Zusatzzertifikate wie Deutsch als Fremdsprache und Studienkolleg enthalten.</p> <p>In "Abschluss außerhalb des Bundesgebietes" sind Studiengänge enthalten, in denen kein Abschluss möglich ist, wie ERASMUS und Universitätsverbund Südwest.</p> |
| Bild 6 | <p>Tabelle und Graphik weisen nur Studienfälle im 1. Studienfach (Köpfe) aus, unabhängig davon, ob sie noch in einem weiteren Fach eingeschrieben sind.</p> <p>Die Abbildung enthält die Zuordnung der Fächer der Universität Trier zu den Fächergruppen bzw. Lehr- und Forschungsbereichen gemäß den Schlüsseln der amtlichen Statistik. Abweichungen der amtlichen Zuordnung vom Selbstverständnis des Faches sind unvermeidlich, z. B. Medienwissenschaft zum Gebiet ... Publizistik.</p> |
| Bild 7 | <p>Die Tabelle weist nur Studienfälle im 1. Studienfach (Köpfe) nach Lehreinheit aus, unabhängig davon, ob sie noch in einem weiteren Fach eingeschrieben sind, das einer weiteren Lehreinheit zugeordnet ist.</p> <p>Mit Ausgabe UIZ 2012 wurde die Lehreinheit Pädagogik umbenannt in Erziehungswissenschaft.</p> |
| Bild 8 | Die Tabelle weist nur Studienfälle im 1. Studienfach (Köpfe) nach Lehreinheit aus, unabhängig davon, ob sie noch in einem weiteren Fach eingeschrieben sind, das einer weiteren Lehreinheit zugeordnet ist. |
| Bild 9 | <p>Die Tabelle weist nur Studienfälle im 1. Studienfach (Köpfe) aus, unabhängig davon, ob sie noch in einem weiteren Fach eingeschrieben sind.</p> <p>Der Anteil der außerhalb des Bundesgebietes beheimateten Studierenden ist nicht mit der Zahl der ausländischen Studierenden zu verwechseln. Der Statistik liegt das Wohnortprinzip zugrunde (Heimatanschrift der Studierenden).</p> |
| Bild 10 | <p>Erläuterung:</p> <ul style="list-style-type: none"> a) 1. Studienfach A umfasst die Personenzählung nach "Köpfen"; b) "sonst. A" umfasst diejenigen, die zusätzlich im A-Fach als Studienfall (Doppelstudium) eingeschrieben sind; c) B- und C-Fach sind weitere Fachbelegungen, z.B. 2. und 3. Magister- bzw. Unterrichtsfach, C-Fach nach BA-MA-Umstellung nur noch Bildungswissenschaft Lehramt; d) A-B-C-Fach umfasst alle Fachbelegungen (Zählungen der Studienfälle). <p>Die Tabelle enthält im 1. Studienfach A Personen, berücksichtigt aber auch die Einschreibungen in einem 2. Studiengang unter "Sonst. A" sowie im 2. Hauptfach bzw. Nebenfach (Magister und Lehramtsstudierende), die hier als B- oder C-Fach angegeben sind.</p> |

V.1. Erläuterungen zu Tabellen und Graphiken

Materialien zur Planung 26

| | |
|---------|---|
| Bild 11 | <p>Unter der Rubrik "alle Studienfälle" sind alle Fachbelegungen erfasst (Summe der A-, B-, und C-Fächereinschreibungen).</p> <p>In der Spalte "Gesamt" werden alle registrierten Studienfälle der A-, B-, und C-Fächereinschreibungen je Abschluss summiert.</p> <p>In der Spalte "VZSÄ Ges." werden die jeweiligen zum Abschluss zugehörigen Vollzeitstudierendenäquivalente (VZSÄ) berechnet.</p> <p>Um aussagekräftige Vergleiche zwischen den Lehreinheiten zu ermöglichen, wurden die Studienfälle normiert und in VZSÄ umgerechnet.</p> <p>Es gelten dabei folgende Umrechnungsfaktoren:</p> <p>Kernfach-Bachelor und Kernfach-Master: 1,0 Diplom: 1,0 Juristisches Staatsexamen: 1,0 Zwei-Fach-Bachelor im Hauptfach: 0,67 Zwei-Fach-Bachelor im Nebenfach: 0,33 Zwei-Fach-Master im Hauptfach: 0,67 Zwei-Fach-Master im Nebenfach: 0,33 1.+ 2. Hauptfach im Magister- oder Lehramtsstudium: 0,5 1.+ 2. Nebenfach im Magisterstudium: 0,25</p> <p>In die Berechnung der VZSÄ werden nur die grundständigen bzw. berufsqualifizierenden Studienabschlüsse einbezogen. Festlegung zur Regelstudienzeit für "Promotion ohne Abschluss": 10 Semester.</p> |
| Bild 12 | Die Tabelle weist nur Studienfälle im 1. Studienfach (Köpfe) aus, unabhängig davon, ob sie noch in einem weiteren Fach eingeschrieben sind. |
| Bild 13 | Die Tabelle weist nur Studienfälle im 1. Studienfach (Köpfe) aus, unabhängig davon, ob sie noch in einem weiteren Fach eingeschrieben sind. |
| Bild 14 | Die Tabelle weist nur Studienfälle im 1. Studienfach (Köpfe) aus, unabhängig davon, ob sie noch in einem weiteren Fach eingeschrieben sind. |
| Bild 15 | <p>Darstellung der Dimension "Köpfe".</p> <p>Die Studienanfänger umfassen jeweils die im Wintersemester im ersten und zweiten Fachsemester eingeschriebenen Studierenden. Dies ist erforderlich, da bei einigen Studiengängen der Studienbetrieb nur im Wintersemester, bei anderen sowohl im Sommer- als auch im Wintersemester aufgenommen wird.</p> |
| Bild 16 | <p>Darstellung der Dimension "Köpfe".</p> <p>Die Studienanfänger umfassen jeweils die im Wintersemester im ersten und zweiten Fachsemester eingeschriebenen Studierenden. Dies ist erforderlich, da bei einigen Studiengängen der Studienbetrieb nur im Wintersemester, bei anderen sowohl im Sommer- als auch im Wintersemester aufgenommen wird.</p> |
| Bild 17 | <p>In der Tabelle werden die Studierenden im 1. und 2. Fachsemester in der Dimension "Studienfall" im A-, B- und C-Fach gezählt. Insbesondere erhöhen sich dadurch die Fallzahlen in den Lehreinheiten mit einem hohen Anteil an Magister-, Zwei-Fach-Bachelor- und Lehramtsstudierenden deutlich.</p> <p>Seit WS 2011/12 wird die Pädagogik getrennt nach ihren Lehreinheiten dargestellt (Erziehungswissenschaft und Bildungswissenschaften).</p> |
| Bild 18 | Die Prüfungsstatistik nach Abschlussarten enthält bei BA/MA-Prüfungen und Lehramtsexamina Mehrfachzählungen. |
| Bild 20 | Die Prüfungsstatistik nach Lehreinheiten enthält bei BA/MA-Prüfungen und Lehramtsexamina Mehrfachzählungen; die Prüfungen werden in der Regel in 2 Fächern abgelegt. Im Gegensatz hierzu weist die Prüfungsstatistik der Hochschule bei Diplom-, Magisterexamen etc. nur das 1. Hauptfach aus. Daraus resultiert ein deutlicher Anstieg der Prüfungszahlen seit UIZ 2010. |
| Bild 21 | <p>Ab 2012 werden nur noch Studiendauern für die gestuften Studiengänge dargestellt.</p> <p>Rechtswissenschaft: Das juristische Prüfungsamt berechnet die Studiendauer einschließlich durchgefallener Prüflinge.</p> |

V.1. Erläuterungen zu Tabellen und Graphiken

Materialien zur Planung 26

| | |
|---------|--|
| Bild 22 | <p>Tabellen enthalten Soll-Stellen im Normalhaushalt und in Sonderprogrammen, unabhängig vom Besetzungsstatus der Stellen.</p> <p>Unter der zentralen Reserve werden Stellen zusammengefasst, die im Rahmen von Berufungs- und Bleibeverhandlungen noch nicht endgültig einer Lehreinheit zugeordnet werden können.</p> <p>Bis "Uni in Zahlen 2010" erfolgte die Darstellung auf Basis des Stichtages 31.03. des Jahres, ab 2011 zum 01.01. des Jahres.</p> <p>In "sonstige Universitätsbereiche" enthalten sind beispielsweise Hochschulsport und Personalrat.</p> <p>In "Zentrale betriebliche Einrichtungen" enthalten sind beispielsweise STUD.IP und Sprachenzentrum.</p> |
| Bild 23 | <p>Letzte Zeile der Darstellung "darin enthaltene Lehrkräfte" entspricht der Anzahl der Lehrkräfte innerhalb der Fachbereiche I bis VI.</p> <p>Unter der zentralen Reserve werden die Stellen zusammengefasst, die im Rahmen von Berufungs- und Bleibeverhandlungen noch nicht endgültig einer Lehreinheit zugeordnet werden können.</p> <p>Die Kategorie "Institute" umfasst IUTR, IAAEG, Exzellenzcluster und SFB.</p> <p>Unter sonstige Universitätsbereiche werden erfasst: Hochschulsport und Personalrat.</p> |
| Bild 24 | <p>Unter der zentralen Reserve werden die Stellen zusammengefasst, die im Rahmen von Berufungs- und Bleibeverhandlungen noch nicht endgültig einer Lehreinheit zugeordnet werden können.</p> <p>Die Kategorie "Institute" umfasst IUTR, IAAEG, Exzellenzcluster und SFB.</p> <p>Unter sonstige Universitätsbereiche werden erfasst: Hochschulsport und Personalrat.</p> |
| Bild 25 | <p>Bis 2008 wurden in den Spalten die Ergebnisse der Auswertung nach der Anzahl der Beschäftigungsverhältnisse dargestellt.</p> <p>Seit 2009 erfolgt eine Abbildung der Vollzeitäquivalente (VZÄ). Unberücksichtigt bleiben Vakanzen und Drittmittelpersonal.</p> <p>Beurlaubte Mitarbeiterinnen und Mitarbeiter sind in der Aufstellung nicht berücksichtigt.</p> <p>Innerhalb der Universitätsverwaltung erfolgt keine separate Aufgliederung nach Abteilungen.</p> |
| Bild 28 | <p>a) Unter HNF ist die Hauptnutzfläche zu verstehen. b) Die im E-Gebäude ausgewiesene HNF ist einschließlich der HNF dargestellt, die von der Theologischen Fakultät genutzt werden.</p> <p>Die Tabelle enthält Daten aus dem Flächenverwaltungsprogramm (HISBAU) der Hochschule. Es existiert eine Unschärfe der Daten, insbesondere hinsichtlich Aktualität und Zuordnung von Flächen zu Lehreinheiten.</p> |
| Bild 29 | <p>Die Tabelle enthält Daten aus dem Flächenverwaltungsprogramm (HISBAU) der Hochschule. Es existiert eine Unschärfe der Daten, insbesondere hinsichtlich Aktualität und Zuordnung von Flächen zu Lehreinheiten.</p> <p>Der Bereich "Institute gesamt" enthält auch die Daten zum SFB.</p> |
| Bild 30 | <p>Die Tabelle enthält Daten aus dem Flächenverwaltungsprogramm (HISBAU) der Hochschule. Es existiert eine Unschärfe der Daten, insbesondere hinsichtlich Aktualität und Zuordnung von Flächen zu Lehreinheiten.</p> <p>Der Bereich "Institute gesamt" enthält auch die Daten zum SFB.</p> |
| Bild 31 | <p>Deflationiert mit dem Verbraucherpreisindex für Deutschland (2005 = 100). Grundlage: Statistisches Bundesamt</p> |

V.1. Erläuterungen zu Tabellen und Graphiken

Materialien zur Planung 26

| | |
|---------|---|
| Bild 32 | <p>a) zu Ausgleichsmittel: 1996 - 2008 zusätzlich Ausgleichsmittel für weggefallene at-Stellen, Überlastprogramme etc. (in 2003: Überlastpr. 80.000 € und 350.000 € für weggefallene at-Stellen)</p> <p>b) zu Sonderforschungsbereich: Die Summe ermittelt sich zu 100% aus SFB 600.</p> <p>c) zu Kulturförderung: Bis 2009 wurde unter diesem Punkt nur Theater/Musik zusammengefasst.</p> <p>Deflationiert mit dem Verbraucherpreisindex für Deutschland (2005 = 100). Grundlage: Statistisches Bundesamt</p> <p>Die Tabelle enthält (bis auf den Bereich Sprachkurse) nur die Mittel aus dem Normalhaushalt, d.h. keine Zuwendungen aus Überlast- und Hochschulsonderprogrammen, die zeitlich befristet und in der Regel kurzfristig zur Verfügung gestellt werden. Bibliotheksmittel aus dem Büchergrundstock fehlen ebenso.</p> <p>Die Mittel beinhalten neben den Mitteln des MBWWK auch Restmittel bzw. Einnahmen aus dem Vorjahr.</p> <p>Verstärkungen PBK und Verstärkung MBM sind in den zusätzlichen Sondermitteln des MBWWK aufgeführt.</p> |
| Bild 33 | <p>Unter der Position Sonstiges befinden sich die Ausgaben für Titel 91902 - Finanzierungsfonds Beamtenversorgung.</p> <p>In 2007: In der Spalte "Sonstiges" und insbesondere "Lehre und Forschung (TG71)" sind Umbuchungen aus SR8700 in Höhe von T€ 4.820 enthalten.</p> |
| Bild 34 | <p>Separat erfasst und ausgewiesen sind Mittel aus Sonderkapiteln des MBWWK. Sie beinhalten auch die Verstärkungen nach PBK und des Mittelbemessungsmodells (MBM).</p> <p>Die Drittmiteleinahmen enthalten auch die Einnahmen der An-Institute.</p> <p>Bis einschließlich 2008 entsprechen die Beschäftigtenzahlen den Beschäftigungsverhältnissen, unabhängig davon, ob Voll- oder Teilzeitbeschäftigte.</p> <p>Ab 2009 erfolgt eine Aufrechnung der Beschäftigungen in VZÄ.</p> |
| Bild 35 | <p>Sonderforschungsbereiche:</p> <p>SFB 600 I und II anteilmäßig zugeordnet auf die beteiligten Fächer im FB III, IV und V. Die Aufteilung erfolgt in Abstimmung mit dem Kanzler prozentual und weicht von der Zuordnung in der Drittmittelstatistik der Abt. I ab. Prozentuale Aufteilung SFB 600 II: 60% Geschichte, jeweils 10% Kunstgeschichte, Politikwissenschaft, Medienwissenschaft und Rechtswissenschaft.</p> <p>Die Bezeichnungen SFB 600 I und SFB 600 II resultieren aus den zugrunde gelegten unterschiedlichen Verteilungssätzen des SFB 600. Seit 2006 wird er unter der Bezeichnung SFB 600 II geführt.</p> <p>Kompetenzzentren:</p> <p>Kompetenzzentrum Publikationsverfahren zur Germanistik, Kompetenzzentrum E-Business (ceb) anteilmäßig zugeordnet auf die beteiligten Fächer im FB II, IV und V.</p> |
| Bild 36 | <p>Die angegebenen Werte für ZPID enthalten keine Mittel aus dem Sonderkapitel 0914 des MBWWK.</p> <p>Die Bezeichnungen SFB 600 I und SFB 600 II resultieren aus den zugrunde gelegten unterschiedlichen Verteilungssätzen des SFB 600. Seit 2006 wird er unter der Bezeichnung SFB 600 II geführt.</p> <p>Es erfolgt eine Verteilung der Einnahmen auf die Lehreinheiten.</p> |
| Bild 38 | <p>Diverse weitergehende Statistiken benötigen die Drittmittelausgaben der dargestellten Jahre. Aus dieser Motivation heraus wurde dieses Bild im Jahr 2009 aufgenommen.</p> <p>Die Aufteilung erfolgt in Abstimmung mit dem Kanzler prozentual und weicht von der Zuordnung in der Drittmittelstatistik der Abt. I ab.</p> <p>Prozentuale Aufteilung SFB 600 II: 60% Geschichte, jeweils 10% Kunstgeschichte, Politikwissenschaft, Medienwissenschaft und Rechtswissenschaft.</p> |
| Bild 39 | <p>Diverse weitergehende Statistiken benötigen die Drittmittelausgaben der dargestellten Jahre. Aus dieser Motivation heraus wurde dieses Bild im Jahr 2009 aufgenommen.</p> <p>Negative Werte sind Rückzahlungen auf Leistungen aus dem Vorjahr.</p> |

V.1. Erläuterungen zu Tabellen und Graphiken

Materialien zur Planung 26

| | |
|---------|---|
| Bild 40 | Darstellung der Drittmittelbeschäftigten bis 2009: Anzahl der Beschäftigungsverhältnisse ab 2009: VZÄ |
| Bild 41 | - seit 2006: Stiftung zur Förderung begabter Studierender und des wissenschaftlichen Nachwuchses - Die Differenz von "gesamt" und "mit Erfolg" beschreibt die zum Stichtag nicht abgeschlossenen oder zur Zeit laufenden Promotionen, die mit Stipendien aus Mitteln des Landes Rheinland-Pfalz (Landesgraduiertenförderung) gefördert werden. - Spalte "gesamt": alle in diesem Zeitraum der Spalte neu vergebenen Stipendien - Spalte "mit Erfolg": beim Fachbereich bereits eingereichte Arbeiten (relevante Gruppe: die im Zeitraum der Tabellenspalte vergebenen Stipendien) |
| Bild 44 | Alle Angaben sind gerundet. (1) Buchvermehrung, Einbandkosten und Sachmittel (2) ohne Einbandkosten und Sachmittel (3) einschließlich Antiquaria und Reprints (4) Statistik der Personalabteilung UBT (5) Ausleihen Bände (ohne Verlängerungen und ohne Fernleihe) (6) Zahl der nach auswärts abgesandten Bestellungen (7) Zahl der von auswärts erhaltenen Bestellungen (8) Durchschnittspreis für jeden gekauften Band (einschließlich Einbandkosten) (9) Durchschnittspreis für jeden gekauften Zeitschriftenband (einschließlich Einbandkosten) (10) Buchvermehrung nach Bänden (11) Buchbestand gesamt nach Bänden (einschließlich Dissertationen, ohne Medien) (12) Anzahl der laufenden Zeitschriften und Zeitungen Quelle: Universitätsbibliothek, Statistik Personalabteilung |
| Bild 46 | Alle Angaben gerundet. |
| Bild 47 | a) Zahl der Studierenden: jeweils zum WS zu Beginn des laufenden Jahres ermittelte Anzahl. b) Die Zahl der BAföG-Anträge beinhaltet Erstanträge, Wiederholungsanträge und Auflösungen. c) Zur Spalte: Relation Anträge / Zahl der Studierenden: Es ist zu beachten, dass die Zahl der Studierenden um diejenigen zu kürzen ist, die nicht mehr in den Förderungsbereich einbezogen sind (Ausländer, mehrfache Wechsler, hohe Semesterzahl oder > 12 Semester). Wird eine solche Kürzung vorgenommen, ergibt sich ein höherer Anteil derjenigen, die Förderleistungen beantragt haben. |
| Bild 50 | Deflationiert mit dem Verbraucherpreisindex für Deutschland (2005 = 100). Grundlage: Statistisches Bundesamt. Ausgaben für Lehre und Forschung inkl. Literatur und ZIMK. |
| Bild 51 | ab 2009 Personalzahlen = VZÄ Studierende = Köpfe (Anzahl der Studierenden im 1. Studienfach ohne Zusatzstudiengänge) bis 2010: Personalzahlen per 31.03. seit 2011: Personalzahlen per 01.01. |
| Bild 52 | bis 2011: Durch Einbeziehung der bildungswissenschaftlichen Professuren wird die Betreuungsrelation im Fach Pädagogik systematisch unterschätzt. ab 2012: Trennung der Pädagogik in Erziehungswissenschaft und Bildungswissenschaften. Ab 2009 Personalzahlen = VZÄ Studierende = Köpfe (Anzahl der Studierenden im 1. Studienfach ohne Zusatzstudiengänge) bis 2010: Personalzahlen per 31.03. seit 2011: Personalzahlen per 01.01. |
| Bild 53 | bis 2011: Durch Einbeziehung der bildungswissenschaftlichen Professuren wird die Betreuungsrelation im Fach Pädagogik systematisch unterschätzt. Ab 2012: Trennung der Pädagogik in Erziehungswissenschaft und Bildungswissenschaften. Ab 2009 Personalzahlen = VZÄ Studierende = Köpfe (Anzahl der Studierenden im 1. Studienfach ohne Zusatzstudiengänge) bis 2010: Personalzahlen per 31.03. seit 2011: Personalzahlen per 01.01. |

V.1. Erläuterungen zu Tabellen und Graphiken

Materialien zur Planung 26

| | |
|---------|--|
| Bild 55 | <p>bis 2011: Durch Einbeziehung der bildungswissenschaftlichen Professuren wird die Betreuungsrelation im Fach Pädagogik systematisch unterschätzt.</p> <p>Ab 2012: Trennung der Pädagogik in Erziehungswissenschaft und Bildungswissenschaften.</p> <p>Summe der Prüfungen = Summe der Prüfungen von BA, MA, Diplom, Magister, Lehramt und jur. Staatsexamen.</p> <p>Anzahl der Lehrkräfte richtet sich nach der Anzahl der Personen je Personalart aus dem Basisvorjahr.</p> <p>Ab 2009 Personalzahlen = VZÄ</p> <p>bis 2010: Personalzahlen per 31.03. seit 2011: Personalzahlen per 01.01.</p> |
| Bild 56 | <p>bis 2011: Durch Einbeziehung der bildungswissenschaftlichen Professuren wird die Betreuungsrelation im Fach Pädagogik systematisch unterschätzt.</p> <p>ab 2012: Trennung der Pädagogik in Erziehungswissenschaft und Bildungswissenschaften.</p> <p>Ab 2009: Personalzahlen = VZÄ</p> <p>bis 2010: Personalzahlen per 31.03. seit 2011: Personalzahlen per 01.01.</p> |
| Bild 57 | <p>bis 2011: Durch Einbeziehung der bildungswissenschaftlichen Professuren wird die Betreuungsrelation im Fach Pädagogik systematisch unterschätzt.</p> <p>ab 2012: Trennung der Pädagogik in Erziehungswissenschaft und Bildungswissenschaften.</p> <p>Bis 2010: Personalzahlen per 31.03. seit 2011: Personalzahlen per 01.01.</p> |
| Bild 58 | <p>Unter wissenschaftlichem Lehrpersonal sind die Professoren und die lehrenden wissenschaftlichen Mitarbeiter zusammengefasst. Aus der Berechnung werden die Stellen herausgenommen, die in den Fachbereichen verwaltende o.ä. Aufgaben haben.</p> <p>bis 2010: Personalzahlen per 31.03. seit 2011: Personalzahlen per 01.01.</p> |
| Bild 59 | <p>Die Gesamtzahl der Studierenden entspricht hier der Anzahl der Studierenden im 1. Studienfach ohne Zusatzstudiengänge.</p> |
| Bild 60 | <p>bis 2010: Personalzahlen per 31.03. seit 2011: Personalzahlen per 01.01.</p> <p>In den Drittmiteleinahmen werden die den Lehreinheiten direkt zuordenbaren Drittmiteleinahmen dargestellt. Diese entsprechen ungefähr 60% der gesamten Drittmiteleinahmen.</p> |
| Bild 61 | <p>bis 2010: Personalzahlen per 31.03. seit 2011: Personalzahlen per 01.01.</p> |
| Bild 63 | <p>Unter Prüfungen wurden BA/MA-, Diplom-, Magister-, 1. jur. Staatsexamens- und Lehramtprüfungen im Vorjahr zusammengefasst.</p> <p>Innerhalb der Strukturdaten erfolgte eine Zusammenfassung von Psychologie und Psychobiologie.</p> <p>Die Gesamtzahl der Studierenden entspricht hier der Anzahl der Studierenden im A-Fach (A-Fach als 1. und weiteres Studienfach) ohne Zusatzstudiengänge.</p> <p>Bis 2010: Personalzahlen per 31.03. seit 2011: Personalzahlen per 01.01.</p> |
| Bild 64 | <p>Innerhalb der Strukturdaten erfolgte eine Zusammenfassung von Psychologie und Psychobiologie.</p> <p>Bis 2010: Personalzahlen per 31.03. seit 2011: Personalzahlen per 01.01.</p> |

V.1. Erläuterungen zu Tabellen und Graphiken

Materialien zur Planung 26

| | |
|---------|--|
| Bild 70 | <p>Personal und Drittmittelpersonal:</p> <p>Wissenschaftliche Mitarbeiter und Nichtwissenschaftliches Personal: enthalten sind diejenigen der Fachbereiche, nicht enthalten sind diejenigen der Institute, Verwaltung und der zentralen Betriebe.</p> <p>Bis 2008 wurden in den Spalten die Ergebnisse der Auswertung nach der Anzahl der Beschäftigungsverhältnisse dargestellt.</p> <p>Ab 2009 erfolgt eine Abbildung der Vollzeitäquivalente (VZÄ).</p> <p>Bis 2010: Personalzahlen per 31.03. seit 2011: Personalzahlen per 01.01.</p> |
| Bild 74 | <p>Ab Universität in Zahlen 2012 werden lediglich die Studiengänge dargestellt, in denen ein Studium angeboten wird.</p> |
| Bild 78 | <p>Die Aufrechnung erfolgt über die Gruppen: Hochschullehrer/innen, Wissenschaftliche Mitarbeiter/innen und das nicht wissenschaftliche Personal.</p> <p>Bis 2008 wurden in den Spalten die Ergebnisse der Auswertung nach der Anzahl der Beschäftigungsverhältnisse dargestellt.</p> <p>Ab 2009 erfolgt eine Abbildung der Vollzeitäquivalente (VZÄ).</p> <p>Bis 2010: Personalzahlen per 31.03. seit 2011: Personalzahlen per 01.01.</p> |
| Bild 79 | <p>Bis 2008 wurden in den Spalten die Ergebnisse der Auswertung nach der Anzahl der Beschäftigungsverhältnisse dargestellt.</p> <p>Ab 2009 erfolgt eine Abbildung der Vollzeitäquivalente (VZÄ).</p> <p>Bis 2010: Personalzahlen per 31.03. seit 2011: Personalzahlen per 01.01.</p> |
| Bild 80 | <p>Bis 2008 wurden in den Spalten die Ergebnisse der Auswertung nach der Anzahl der Beschäftigungsverhältnisse dargestellt.</p> <p>Ab 2009 erfolgt eine Abbildung der Vollzeitäquivalente (VZÄ).</p> <p>Bis 2010: Personalzahlen per 31.03. seit 2011: Personalzahlen per 01.01.</p> |
| Bild 81 | <p>Bis 2008 wurden in den Spalten die Ergebnisse der Auswertung nach der Anzahl der Beschäftigungsverhältnisse dargestellt.</p> <p>Ab 2009 erfolgt eine Abbildung der Vollzeitäquivalente (VZÄ).</p> <p>Bis 2010: Personalzahlen per 31.03. seit 2011: Personalzahlen per 01.01.</p> |
| Bild 82 | <p>Bis 2008 wurden in den Spalten die Ergebnisse der Auswertung nach der Anzahl der Beschäftigungsverhältnisse dargestellt.</p> <p>Ab 2009 erfolgt eine Abbildung der Vollzeitäquivalente (VZÄ).</p> <p>Bis 2010: Personalzahlen per 31.03. seit 2011: Personalzahlen per 01.01.</p> |
| Bild 83 | <p>Bis 2008 wurden in den Spalten die Ergebnisse der Auswertung nach der Anzahl der Beschäftigungsverhältnisse dargestellt.</p> <p>Ab 2009 erfolgt eine Abbildung der Vollzeitäquivalente (VZÄ).</p> <p>Bis 2010: Personalzahlen per 31.03. seit 2011: Personalzahlen per 01.01.</p> |
| Bild 84 | <p>bis 2010: Personalzahlen per 31.03. seit 2011: Personalzahlen per 01.01.</p> |

V.1. Erläuterungen zu Tabellen und Graphiken

Materialien zur Planung 26

| | |
|---------|---|
| Bild 85 | <p>Bis 2008 wurden in den Spalten die Ergebnisse der Auswertung nach der Anzahl der Beschäftigungsverhältnisse dargestellt.</p> <p>Ab 2009 erfolgt eine Abbildung der Vollzeitäquivalente (VZÄ).</p> <p>Bis 2010: Personalzahlen per 31.03. seit 2011: Personalzahlen per 01.01.</p> |
| Bild 86 | <p>Bis 2008 wurden in den Spalten die Ergebnisse der Auswertung nach der Anzahl der Beschäftigungsverhältnisse dargestellt.</p> <p>Ab 2009 erfolgt eine Abbildung der Vollzeitäquivalente (VZÄ).</p> <p>Bis 2010: Personalzahlen per 31.03. seit 2011: Personalzahlen per 01.01.</p> |
| Bild 87 | <p>Bis 2008 wurden in den Spalten die Ergebnisse der Auswertung nach der Anzahl der Beschäftigungsverhältnisse dargestellt.</p> <p>Ab 2009 erfolgt eine Abbildung der Vollzeitäquivalente (VZÄ).</p> <p>Bis 2010: Personalzahlen per 31.03. seit 2011: Personalzahlen per 01.01.</p> |
| Bild 88 | <p>Bis 2008 wurden in der Spalte "ab 2009 VZÄ" die Ergebnisse der Auswertung nach der Anzahl der Beschäftigungsverhältnisse dargestellt.</p> <p>Ab 2009 erfolgt eine Abbildung der Vollzeitäquivalente (VZÄ).</p> <p>Zum 1.1.2013 sind 20,55 (VZÄ) Aushilfen beschäftigt, die aus systemtechnischen Gründen nicht dargestellt werden.</p> |

V.1. Erläuterungen

Personalbestandsdaten in "Universität in Zahlen" - wesentliche verwendete Messgrößen (Daten des Jahres 2013)

| Messgröße 1: | Planstellen (Anzahl Soll-Stellen je Stellenkategorie) | Bilder, in denen die "Messwerte" erscheinen | | | |
|---|--|---|-------------|---------|---------|
| Profes | 177,50 | Bild 22 -1 | Bild 22 - 2 | Bild 23 | |
| Wissenschaftliche MA | 359,30 | Bild 22 -1 | Bild 22 - 3 | | |
| NiWi (zentrale Einrichtungen) | 343,37 | Bild 22 -1 | | | |
| NiWi (Fächer) | 123,92 | Bild 22 -1 | | | |
| Gesamt | 1.004,09 | Bild 22 -1 | | | Bild 50 |
| NiWi (zentrale Einrichtungen) | 343,37 | | | | |
| NiWi (Fächer) | 123,92 | | | | |
| Summe NiWi Personal | 467,29 | | Bild 22 - 4 | Bild 23 | |
| A 13 - A 16 | 94,33 | | | Bild 23 | |
| WissMA | 210,88 | | | Bild 23 | |
| LfbA | 43,58 | | | Bild 23 | |
| at | 0,00 | | | Bild 23 | |
| Sonstige * | 10,50 | | | Bild 23 | |
| Wissenschaftliche MA | 359,29 | | | | |
| abzgl. Sonstige * | -10,50 | | | | |
| abzgl. Wissenschftl. MA Zeile Institute Gesamt | -29,00 | | | | |
| abzgl. Wissenschftl. MA Zeile Reserve Gesamt | 0,00 | | | | |
| darin enthaltene Lehrkräfte | 319,79 | | | Bild 23 | Bild 51 |
| Profes | 177,50 | | | Bild 23 | Bild 53 |
| abzgl. C 2 (gehört nach HSchG nicht zur Gruppe der Hochschullehrer) | 0,00 | | | | |
| Summe Lehrkräfte | 497,29 | | | Bild 23 | Bild 52 |
| * FB-Referenten, SFA/FFA | | | | | |
| Messgröße 2: | tatsächliche Stellen (Anzahl Ist-Besetzungen je Stellenkategorie) | Bilder, in denen die "Messwerte" erscheinen | | | |
| C 4 / W 3 | 96,00 | Bild 24 | | | |
| C 3 / W 2 | 60,50 | Bild 24 | | | |
| W 1 | 4,00 | Bild 24 | | | |
| Profes | 160,50 | | | | |
| Wissenschaftliche MA | 327,39 | | | | |
| NiWi (zentrale Einrichtungen) | 306,69 | | | | |
| NiWi (Fächer) | 111,97 | | | | |
| Gesamt | 906,55 | Bild 24 | | | |
| NiWi (zentrale Einrichtungen) | 306,69 | | | | |
| NiWi (Fächer) | 111,97 | | | | |
| Summe NiWi Personal | 418,66 | Bild 24 | | | |
| C 2 | 0,00 | Bild 24 | | | |
| C 1 | 0,00 | Bild 24 | | | |
| A 13 - A 16 | 41,50 | Bild 24 | | | |
| WissMA | 232,64 | Bild 24 | | | |
| LfbA | 43,75 | Bild 24 | | | |
| at | 0,00 | Bild 24 | | | |
| Sonstige * | 9,50 | Bild 24 | | | |
| Wissenschaftliche MA | 327,39 | | | | |
| Messgröße 3: | VZÄ (Anzahl Ist-Vollzeitäquivalente) | Bilder, in denen die "Messwerte" erscheinen | | | |
| Profes | 159,00 | Bild 25 | | Bild 79 | Bild 88 |
| Wissenschaftliche MA | 367,31 | Bild 25 | | Bild 80 | Bild 88 |

V.2. Glossar

Materialien zur Planung 26

| | | |
|--|------|--|
| Abschlussart | | Es werden folgende Abschlussarten unterschieden: Diplom, Magister, Staatsexamen (ohne Lehramtsprüfungen), Staatsexamen für Lehrämter, Promotion. |
| Absolventen | | Personen, die einen Studiengang durch eine Abschlussprüfung erfolgreich abgeschlossen haben. |
| Ausländische Studierende | | Studierende mit ausländischer Staatsangehörigkeit, unabhängig davon, ob sie ihre Studienberechtigung im In- oder Ausland erworben haben. |
| BAföG | | Bundesausbildungsförderungsgesetz; 1991 erlassene bundeseinheitliche Regelung zur Ausbildungsförderung für Studierende. |
| Doppelstudium | | Gleichzeitiges Studieren zweier Studiengänge, z.B. Lehramt und Magister. |
| Drittmittel | | Mittel, die der Hochschule neben dem Landeszuschuss aus dem Haushalt des MBWWK zur Verfügung stehen. Drittmittel werden üblicherweise von einzelnen Wissenschaftlern eingeworben und dienen zur Finanzierung von Forschungsvorhaben. |
| Fächergruppe | | Schlüssel der amtlichen Statistik: Zusammenfassung mehrerer Fächer bzw. mehrerer Studien- bzw. Lehr- und Forschungsbereiche zu größeren Einheiten. |
| Fächerkombination | | Verbindung mehrerer Fächer im Studium, z.B. zwei Hauptfächer oder ein Hauptfach und zwei Nebenfächer in einem Magisterstudiengang. |
| Fachsemester | | Anzahl der Semester, in denen ein Studierender in einem Studiengang des Berichtsemesters immatrikuliert ist. Einzelne Semester aus einem anderen Studienfach oder Studiengang können ggf. angerechnet sein. |
| Fachstudiendauer | | Zahl der (Fach-) Semester, die in dem Fach, in dem die Abschlussprüfung abgelegt wird, studiert wurden. Semester aus anderen Studiengängen, die für die abgelegte Prüfung anerkannt werden, sind darin enthalten. |
| Flächenbezogene Studienplatzkapazität | | Sie ergibt sich aus der Division von Hauptnutzfläche durch den entsprechenden Flächenrichtwert. |
| Flächenrichtwerte | | Vom Planungsausschuss für den Hochschulbau festgelegter Wert an erforderlicher Hauptnutzfläche (HNF) pro Studienplatz für einen Studierenden. Der Richtwert gibt die Summe aller Flächen an, die pro Studienplatz für Lehre und Forschung bereitgestellt werden müssen. |
| Graduiertenkolleg | | Spezielle Einrichtung einer Hochschule zur Förderung des wissenschaftlichen Nachwuchses. |
| Habilitation | | Nachweis herausgehobener Befähigung zu selbständiger wissenschaftlicher Forschung und zu qualifizierter selbständiger Lehre. |
| Hauptnutzfläche | HNF | Die Hauptnutzfläche ist definiert als Summe der für die Zweckbestimmung und Nutzung eines Gebäudes typischen Flächen, sie ist nach DIN 277 Teil der Nettogrundfläche (NGF) eines Gebäudes. Die Hauptnutzfläche (HNF) bildet mit der Nebennutzfläche (NNF) die Nutzfläche; zur Nettogrundfläche zählen weiterhin die Funktionsfläche (FF) und die Verkehrsfläche (VF). |
| Hochschulsemester | | Alle Semester, in denen Studierende an einer Hochschule im Bundesgebiet immatrikuliert sind; sie müssen nicht in Beziehung zum Studienfach im Erhebungssemester stehen (siehe Fachsemester). |
| Kapazitätswirksamkeit | | Die Überprüfung der Hauptnutzfläche (HNF) im Hinblick auf ihre Kapazitätswirksamkeit hat zum Ziel, den Teil der HNF auszusondern, der von der Bemessung nach Flächenrichtwerten nicht erfasst wird. Der Bewertung unterliegen Hauptnutzflächen für Fächergruppen. Abgezogen werden können die nicht auf Studienplätze anrechenbaren Hauptnutzflächen, wie z.B. Lagerräume (Teilabzug), Speiseräume (Vollabzug) oder Sondereinrichtungen für Forschung. |
| Median | | Für die Berechnung des Median wurde die Annahme verwendet, dass die x Absolventen mit y Fachsemestern sich gleichmäßig auf die Spanne von y-0,5 Fachsemester bis y+0,5 Fachsemester verteilen. Bei den ganzzahligen Werten ist diese Annahme erforderlich, um den Informationsgehalt des Medians zu verbessern. Ohne diese Annahme könnte der Median nur ganzzahlig berechnet werden. |
| nicht bekannt | n.b. | Werte, die mit n.b. gekennzeichnet sind, konnten nicht ermittelt werden oder sind nicht berechenbar. |

V.2. Glossar

Materialien zur Planung 26

| | | |
|--|------|---|
| Nutzungstauglichkeit | | Bei der Bewertung des Hauptnutzflächenbestandes unter dem Gesichtspunkt der Nutzungstauglichkeit wird überprüft, ob die zu bewertenden Räume entsprechend der fachspezifischen Nutzungseignung belegt sind. Bei einzelnen Gebäuden kann aber die Nutzbarkeit der Flächen eingeschränkt sein, z.B. bei Gebäuden, die ursprünglich nicht für Hochschulzwecke errichtet wurden, ehemaligen Wohnungen, Provisorien etc. Hier können Abminderungsfaktoren in Ansatz gebracht werden. |
| Personal | | Zum Personal an Hochschulen zählt das wissenschaftliche und künstlerische Personal sowie das technische und Verwaltungspersonal. Das hauptberuflich tätige wissenschaftliche Personal besteht (in Trier) aus den Professoren, Hochschuldozenten, wissenschaftlichen Assistenten und Mitarbeitern sowie den Lehrkräften für besondere Aufgaben. Zum nebenberuflichen wissenschaftlichen Personal gehören u.a. Emeriti, Honorarprofessoren und Lehrbeauftragte. |
| Promotion | | Abschluss eines wissenschaftlichen Studiums mit einer Doktorarbeit (Dissertation). |
| Prüfungsjahr | | Zusammenfassung der abgelegten Prüfungen eines Winter- und des darauf folgenden Sommersemesters (siehe Studienjahr). |
| Regelstudienzeit | RSZ | Vorgabe für den zeitlichen Gesamtumfang der von den Studierenden erwarteten Studien- und Prüfungsleistungen und maßgebend für die Gestaltung der Studienordnung, für die Sicherstellung des Lehrangebots, für die Gestaltung der Prüfungsanforderungen und des Prüfungsverfahrens sowie für die Ermittlung und Festsetzung der Ausbildungskapazität und die Berechnung von Studentenzahlen bei der Hochschulplanung. |
| Sommersemester | SS | Zeitraum vom 01.04. bis 30.09. eines Jahres. |
| Studenten | | siehe Studierende |
| Studienanfänger | | In den Zahlenspiegeltabellen vereinfacht definiert als Studierende eines Wintersemesters im 1. und 2. Fachsemester; in der amtlichen Statistik werden jedes Semester die Studierenden im 1. Fachsemester ermittelt und zusammengefasst, teilweise noch begrenzt auf Studierende im 1. Hochschulsemester. |
| Studiendauer | | siehe Fachstudiendauer |
| Studienjahr | | Zusammenfassung eines Sommer- und des darauf folgenden Wintersemesters (siehe Prüfungsjahr). |
| Studienkolleg | | Einrichtung mit der Aufgabe, Personen, deren Vorbildungsnachweis einer deutschen Hochschulzugangsberechtigung nicht entspricht, die erforderlichen Voraussetzungen für ein erfolgreiches Studium zu vermitteln (insbesondere Sprachkenntnisse). |
| Studienplatz | | siehe flächenbezogene Studienplätze |
| Studierende | | In den Zahlenspiegeltabellen alle in einem Studiengang immatrikulierten Personen einschließlich der Beurlaubten und der Studienkollegiaten, jedoch ohne Gasthörer; in der amtlichen Statistik werden die Beurlaubten nicht zu den Studierenden gezählt. |
| SWS | | Semesterwochenstunde, d.h. Lehrveranstaltungsstunde in einer Semesterwoche. |
| Verbleibquote | | Anteil der Studierenden in einem bestimmten Fachsemester bezogen auf die Studienanfänger in einer früheren Periode. |
| Vollzeitäquivalente | VZÄ | Umrechnung von anteiligen Beschäftigungen unterschiedlichen Umfangs auf volle Stellen. |
| Vollzeitstudierendenäquivalente | VZSÄ | Umrechnung von Studierenden mit Fächerkombinationen (Magister- und Lehramtsstudierende) in "Vollstudierende", um die Lehnachfrage mit der von Diplomstudierenden vergleichbar zu machen, die zu 100% einem einzigen Studiengang angerechnet werden. |
| Wintersemester | WS | Zeitraum vom 01.10. eines Jahres bis zum 31.03. des folgenden Jahres. |
| Zentrale Einrichtungen | | Wissenschaftliche Einrichtungen und Betriebseinheiten, die der gesamten Hochschule dienen, z. B. Rechenzentrum und Universitätsbibliothek. |

