

Universität Trier in Zahlen

2016

Ausgewählte Entwicklungsreihen (2006=100%)

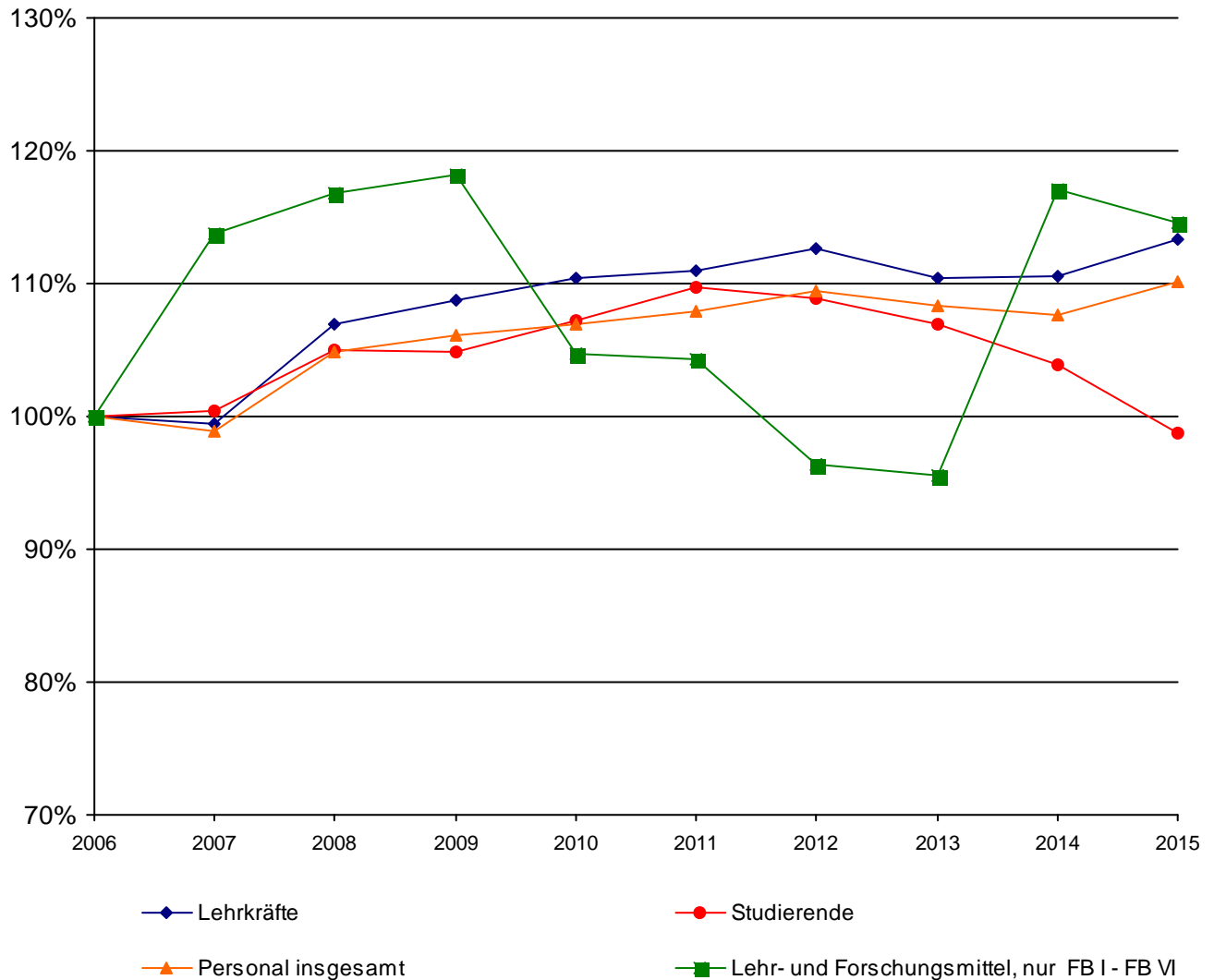

Materialien zur Planung 29

Herausgegeben
vom Präsidenten der Universität Trier

Juni 2016

Einführung

Materialien zur Planung 29

Trier, Juni 2016

Zielsetzung

Der Zahlenspiegel ist eine jährlich erscheinende Sammlung wichtiger statistischer Daten der Universität Trier.

Er soll hochschulintern und - in begrenztem Ausmaß - hochschulextern Informationen über die bisherige Entwicklung und den jetzigen Zustand der Universität vermitteln.

Hochschulintern soll er zu Datentransparenz zwischen den Fächern beitragen sowie eine Grundlage für hochschulplanerische Aktivitäten darstellen. Hochschulextern soll er der Öffentlichkeit im weitesten Sinne einen allgemeinen Überblick über die Universität Trier und Anhaltspunkte zum Vergleich mit anderen Hochschulen bieten.

Der Zahlenspiegel wurde hochschulintern erstmals 1993 vorgelegt. Konzeption und Inhalte wurden in den zuständigen Gremien (Präsidium, Strukturkommission des Senats, Fachbereiche und Fächer) intensiv diskutiert und 1994 im Grundsatz befürwortet. Differenziertheit und Betrachtungstiefen der angebotenen Daten können entsprechend der begrenzten Datenlage nicht für alle als wichtig erachtete Bereiche der Universität in der gleichen Weise dargestellt werden. Die Auswertung schreitet von Jahr zu Jahr weiter. Dabei werden soweit möglich Anregungen der Nutzer des Zahlenspiegels umgesetzt.

Gliederungsprinzip

Die im Zahlenspiegel enthaltenen Daten beziehen sich auf folgende Bereiche:

- Organisation
- Studierende
- Personal
- Haushalt
- Forschung
- Dienstleistungen.

Die Daten werden zunächst geordnet nach den beiden Hauptgruppen Grunddaten (I) und Kennzahlen (II). Bei den Kennzahlen werden Daten aus zwei Grunddatenbereichen zu möglichst leicht verständlichen Aussagen zusammengefasst. Kennzahlen sind bislang vor allem für den Bereich Lehre und Studium berechnet worden. Die Strukturdaten (III) fassen wichtige Ergebnisse fachbereichsübergreifend und fachbereichsintern zusammen. Daten zum Geschlechterverhältnis (IV) werden darüber hinaus gesondert aufbereitet.

Darstellungsart

Der Zahlenspiegel enthält graphische und tabellarische Darstellungen, die als Bilder durchnummeriert sind. Graphische Darstellungen dienen der Verdeutlichung von zeitlichen Entwicklungen, von zugrundeliegenden Strukturen oder allgemeinen Zusammenhängen.

Die Behandlung der einzelnen Datenbereiche geht vom Großen ins Kleine vor, einer Übersicht folgen detailliertere Betrachtungen.

Ein Glossar mit Erläuterungen zu den einzelnen Graphiken und Tabellen (Definitionen, soweit erforderlich Quellenangaben etc.) ist im Anhang (V) zu finden.

Einführung

Materialien zur Planung 29

Trier, Juni 2016

Betrachtungsebene

Die Darstellung folgt weitgehend der organisatorischen Gliederung der Universität Trier in Fachbereiche und Lehreinheiten sowie zentrale Einrichtungen.

Die Differenzierung des aktuellen Studienangebotes der Universität Trier geht darüber weit hinaus. Detaillierte Daten zu jedem dieser Studienbereiche vorzulegen, birgt die Gefahr einer zu umfangreichen und damit u. U. wenig übersichtlichen Darstellung. Sie sind deshalb nur für einzelne Aspekte berücksichtigt. Grundsätzlich erfolgt die Betrachtung nach Lehr- und Forschungseinheiten.

In anderen Bereichen liegen nur Daten auf einer stärker aggregierten Ebene, den sogenannten Fächergruppen, vor. Diese Systematik wird vor allem für hochschulübergreifende Analysen benutzt.

Gliederung - Übersicht (Basisjahr = 2016)

I. Grunddaten

- I.1. Studierende
 - I.1.1. Entwicklung der Zahl der Studierenden
 - I.1.2. Studierendenbestand im Basisjahr
 - I.1.3. Entwicklung der Studienanfängerzahlen (1. + 2. FS)
 - I.1.4. Prüfungen/Studiendauer
- I.2. Personal
 - I.2.1. Personalentwicklung (Normalhaushalt, Sonderkapitel)
 - I.2.2. Personalstellenplan
 - I.2.3. Personalbestand
 - I.2.4. Personalrelationen
- I.3. Flächen
 - I.3. Flächen
- I.4. Haushalt
 - I.4.1. Entwicklung des Universitätshaushaltes (SOLL)
 - I.4.2. Entwicklung des Universitätshaushaltes (IST)
- I.5. Forschung
 - I.5.1. Entwicklung der Drittmitteleinnahmen
 - I.5.2. Aktuelle Drittmitteleinnahmen
 - I.5.3. Entwicklung der Drittmittelausgaben
 - I.5.4. Aktuelle Drittmittelausgaben
 - I.5.5. Aktuelle Drittmittel-Personalsituation
 - I.5.6. Strukturdaten
- I.6. Dienstleistungen
 - I.6.1. Universitätsbibliothek
 - I.6.2. ZIMK
 - I.6.3. Studierendenförderung
 - I.6.4. Studierendenwerk Trier

II. Kennzahlen

- II.1. Studium und Lehre
 - II.1.1. Personal und Studierende vs. Haushalt
 - II.1.2. Studierende vs. Personal
 - II.1.3. Flächen vs. Studierende und Personal
 - II.1.4. Prüfungen vs. Personal
 - II.1.5. Haushalt vs. Studierende und Personal
- II.2. Forschung
 - II.2. Forschung
- II.3. Dienstleistungen
 - II.3. Dienstleistungen

III. Strukturdaten

- III.1. Zusammenfassung
 - III.1. Zusammenfassung
- III.2. Fachbereiche
 - III.2.1. Fachbereich I
 - III.2.2. Fachbereich II
 - III.2.3. Fachbereich III
 - III.2.4. Fachbereich IV
 - III.2.5. Fachbereich V
 - III.2.6. Fachbereich VI

IV. Geschlechterverhältnis

- IV.1. Zusammenfassung
 - IV.1. Zusammenfassung
- IV.2. Studierende
 - IV.2.1. Entwicklung der Zahl der Studierenden
 - IV.2.2. Prüfungen
- IV.3. Personal
 - IV.3.1. Personal aus Landesmitteln
 - IV.3.2. Drittmittelpersonal - Forschung
 - IV.3.3. Beschäftigungsstruktur

V. Anhang

- V.1. Erläuterungen zu Tabellen und Graphiken
- V.2. Glossar

Inhaltsverzeichnis

Materialien zur Planung 29

Einführung

Bild 1 -	Aktuelles Studienangebot der Universität Trier	10
----------	--	----

I. Grunddaten

I.1. Studierende		13
-------------------------	--	-----------

I.1.1. Entwicklung der Zahl der Studierenden

Bild 2 -	Tabelle + Graphik: im 1. Studienfach gesamt und nach Geschlecht und Ausländeranteil absolut und in %	13
Bild 3 -	Tabelle: im 1. Studienfach nach der Semesterzugehörigkeit	14
Bild 4 -	Tabelle: im 1. Studienfach gesamt und nach Abschluss	15
Bild 5 -	Tabelle + Graphik: im 1. Studienfach nach Fächergruppen	17
Bild 6 -	Tabelle: im 1. Studienfach nach Lehreinheiten	18
Bild 7 -	Tabelle: im 1. Studienfach nach Lehreinheiten, absolut, weiblich, Anteil ausländischer Studierender und nach regionaler Herkunft (Wohnortprinzip = Heimatanschrift der Studierenden)	19
Bild 8 -	Tabelle: Entwicklung der regionalen Herkunft der Studierenden (Wohnortprinzip = Heimatanschrift der Studierenden)	20

I.1.2. Studierendenbestand im Basisjahr

Bild 9 -	Tabelle: Studierende und Studienfälle (A-B-C Fächereinschreibung) im Basisjahr nach 1. Studienfach und Lehreinheit	21
Bild 10 -	Tabelle: 1. + 2. Hochschul- und Fachsemester im 1. Studienfach und alle Studienfälle mit Vollzeitstudierendenäquivalenten, jeweils nach Studienfach und Abschluss	22
Bild 11 -	Tabelle: Studierende im 1. Studienfach nach Lehreinheiten und angestrebtem Abschluss alte Studiengänge (grundständig und Promotion)	34
Bild 12 -	Tabelle: Studierende im 1. Studienfach nach Lehreinheiten und angestrebtem Abschluss alte Studiengänge (ergänzende Abschlüsse)	35
Bild 13 -	Tabelle: Studierende im 1. Studienfach nach Lehreinheiten und angestrebtem Abschluss neue Studiengänge (BA/MA)	36

I.1.3. Entwicklung der Studienanfängerzahlen (1. + 2. FS)

Bild 14 -	Tabelle + Graphik: im 1. Studienfach nach Fächergruppen	37
Bild 15 -	Tabelle: im 1. Studienfach nach Lehreinheiten, absolut	38
Bild 16 -	Tabelle: nach Fachbelegung (A-B-C-Fach) und Lehreinheiten, absolut	39

I.1.4. Prüfungen/Studiendauer

Bild 17 -	Tabelle + Graphik: Entwicklung der bestandenen Prüfungen gesamt nach Abschlussarten	40
Bild 18 -	Tabelle + Graphik: Entwicklung der Vordiplom- und Zwischenprüfungen	41

Inhaltsverzeichnis

Materialien zur Planung 29

I. Grunddaten

Bild 19 -	Tabelle: Bestandene Prüfungen nach Abschlussarten und Lehreinheiten	42
Bild 20 -	Tabelle: Studiendauer nach Lehreinheiten und Abschlussarten (Studiendauer in Fachsemestern, arithmetisches Mittel)	51

I.2. Personal 53

I.2.1 Personalentwicklung (Normalhaushalt, Sonderkapitel)

Bild 21 -	Graphik + Tabellen: Entwicklung der Personalstellen (Soll) nach Lehreinheiten, Fachbereichen und zentralen Einrichtungen	53
-----------	---	----

I.2.2 Personalstellenplan

Bild 22 -	Tabelle: Personal (Stellen-Soll) nach Lehreinheiten, Fachbereichen und zentralen Einrichtungen (zum 01.01.)	57
-----------	--	----

I.2.3 Personalbestand

Bild 23 -	Tabelle: Personal (Stellen-Ist) nach Lehreinheiten, Fachbereichen und zentralen Einrichtungen und Besetzungsgrad je Vergütungsbereich (zum 01.01.)	58
Bild 24 -	Tabelle: Personalbestand (VZÄ) nach Stellenarten und Geschlecht aufgeteilt nach Lehreinheiten, Fachbereichen und zentralen Einrichtungen (zum 01.01.)	59

I.2.4 Personalrelationen

Bild 25 -	Tabelle: Entwicklung der Relation nichtwissenschaftliches Personals zu wissenschaftlichem Lehrpersonal und Professoren nach Fachbereichen (Stellen-Soll)	60
Bild 26 -	Tabelle: Entwicklung der Relation wissenschaftliche Mitarbeiter zu Professoren nach Fachbereichen und Lehreinheiten (Stellen-Soll)	61

I.3. Flächen 62

I.3. Flächen

Bild 27 -	Tabelle: Gebäude- und Hauptnutzflächen nach Nutzungsbereichen aufgegliedert (zum 31.10. des Vorjahres)	62
Bild 28 -	Tabelle: Hauptnutzflächen nach Nutzern und Nutzungsbereichen (zum 31.10. des Vorjahres)	63
Bild 29 -	Tabelle: Flächenbezogene Studienplätze nach Lehreinheiten und (Fach-)Bereichen - einschließlich Anmietungen von Dritten - (zum 31.10. des Vorjahres)	64

I.4. Haushalt 65

I.4.1 Entwicklung des Universitätshaushaltes (SOLL)

Bild 30 -	Tabelle + Graphik: Entwicklung der Lehr- und Forschungsmittel gesamt in Tausend € (ohne Universitätsbibliothek und -rechenzentrum)	65
Bild 31 -	Tabelle: Entwicklung der Lehr- und Forschungsmittel und der Mittelverteilung nach Fachbereichen und zentralen Aufgaben in Tausend €	66

Inhaltsverzeichnis

Materialien zur Planung 29

I. Grunddaten

I.4.2 Entwicklung des Universitätshaushaltes (IST)

Bild 32 -	Tabelle + Graphik: Entwicklung der Ausgaben der Hochschulkapitel (8700 bzw. 0906) in Tausend € (zum 31.12. des Vorjahres)	67
-----------	---	----

I.5. Forschung

68

I.5.1 Entwicklung der Drittmiteleinahmen

Bild 33 -	Tabelle + Graphik: Entwicklung der Drittmittel in Tausend € sowie der Drittmittelbeschäftigten	68
Bild 34 -	Tabelle: Entwicklung der Drittmiteleinahmen nach Forschungseinheiten in Tausend € (einschließlich Anteile an SFB und Kompetenzzentren)	69

I.5.2 Aktuelle Drittmiteleinahmen

Bild 35 -	Tabelle: Übersicht der Drittmiteleinahmen nach Fachbereichen, zentralen Einrichtungen und Mittelgebern in Tausend € im Vorjahr (ohne Sonderkapitel MWWK)	70
Bild 36 -	Tabelle + Graphik: Entwicklung der Drittmiteleinahmen in Tausend € und Aufteilung nach Mittelgebern im Vorjahr in % (ohne Sonderkapitel MWWK)	71

I.5.3 Entwicklung der Drittmittelausgaben

Bild 37 -	Tabelle: Entwicklung der Drittmittelausgaben nach Forschungseinheiten in Tausend € (einschließlich Anteile an SFB und Kompetenzzentren)	72
-----------	---	----

I.5.4 Aktuelle Drittmittelausgaben

Bild 38 -	Tabelle: Übersicht der Drittmittelausgaben und Forschungseinheiten bzw. Fachbereichen nach Ausgabenarten in Tausend € im Vorjahr	73
-----------	--	----

I.5.5 Aktuelle Drittmittel-Personalsituation

Bild 39 -	Tabelle: Drittmittelprojekte und -personal nach Forschungseinheiten und Instituten im Vorjahr (Stichtag Personaldaten: 01.01.)	74
-----------	--	----

I.5.6 Strukturdaten

Bild 40 -	Tabelle: Strukturdaten Forschungszentrum/ Kompetenzzentrum	75
Bild 41 -	Tabelle: Strukturdaten Graduiertenkollegs/ Graduiertenzentrum der Exzellenz	76

I.6. Dienstleistungen

77

I.6.1 Universitätsbibliothek

Bild 42 -	Tabelle: Entwicklung der Strukturdaten der Universitätsbibliothek (zum 31.12. des Vorjahres)	77
Bild 43 -	Tabelle: Buchbestand nach Fachkontingenten (ohne Medien, Mikroformen, Karten, Noten, CD-Rom) (zum 31.12. des Vorjahres)	78

I.6.2 ZIMK

Bild 44 -	Tabelle: Entwicklung der Strukturdaten des Zentrums für Informations-, Medien- und Kommunikationstechnologie (ZIMK)	79
-----------	---	----

Inhaltsverzeichnis

Materialien zur Planung 29

I. Grunddaten

I.6.3 Studierendenförderung

Bild 45 -	Tabelle: Entwicklung der Studierendenförderung nach dem Bundesausbildungsförderungsgesetz (BAföG) (zum 31.12. des Vorjahres)	80
-----------	---	----

I.6.4 Studierendenwerk Trier

Bild 46 -	Tabelle: Entwicklung des Studierendenwerkes Trier - Teil 1 (zum 31.12. des Vorjahres)	81
Bild 47 -	Tabelle: Entwicklung des Studierendenwerkes Trier - Teil 2 (zum 31.12. des Vorjahres)	82

II. Kennzahlen

II.1. Studium und Lehre **83**

II.1.1 Personal und Studierende vs. Haushalt

Bild 48 -	Tabelle + Graphik: Entwicklung der Relation von Studierenden und Personal zu den Ausgaben für Lehre und Forschung	83
-----------	--	----

II.1.2 Studierende vs. Personal

Bild 49 -	Tabelle + Graphik: Entwicklung der Relation von Studierenden zu Lehrkräften innerhalb der Fachbereiche	84
Bild 50 -	Tabelle: Entwicklung der Relation von Studierenden zu wissenschaftlichem Lehrpersonal (Professoren und Mittelbau) nach Lehreinheiten und Fachbereichen	85
Bild 51 -	Tabelle: Entwicklung der Relation von Studierenden zu Professoren nach Lehreinheiten und Fachbereichen	86

II.1.3 Flächen vs. Studierende und Personal

Bild 52 -	Tabelle: Hinweise zur flächenbezogenen Auslastung nach Lehreinheiten und Fachbereichen (zum 31.10. des Vorjahres)	87
-----------	--	----

II.1.4 Prüfungen vs. Personal

Bild 53 -	Tabelle: Entwicklung der Relation der Prüfungen (BA, MA, Diplom, Staatsexamen, Lehramt, Magister) zu Professoren nach Lehreinheiten	88
Bild 54 -	Tabelle: Entwicklung der Relation der Abschlussprüfungen (BA, MA, Diplom, Staatsexamen, Lehramt, Magister) zu Lehrkräften nach Lehreinheiten	89
Bild 55 -	Tabelle: Entwicklung der Relation der Promotionen zu Professoren nach Lehreinheiten	90

II.1.5 Haushalt vs. Studierende und Personal

Bild 56 -	Tabelle: Entwicklung der Relation zugewiesener Lehr- und Forschungsmittel zu Personal (Stellen-Soll) nach Fachbereichen in Tausend €	91
Bild 57 -	Tabelle: Entwicklung der Relation zugewiesener Lehr- und Forschungsmittel zu Studierenden (1. Studienfach) nach Fachbereichen in €	92

Inhaltsverzeichnis

Materialien zur Planung 29

II. Kennzahlen

II.2. Forschung 93

II.2. Forschung

Bild 58 - Tabelle: 93
 Relation Drittmiteinnahmen zu Professoren (Stellen-Soll) nach Lehreinheiten und
 Fachbereichen in € (ohne Anteile SFB und Kompetenzzentren)

Bild 59 - Tabelle: 94
 Relation Drittmittelausgaben zu Professoren (Stellen-Soll) nach Lehreinheiten und
 Fachbereichen in €

II.3. Dienstleistungen 95

II.3. Dienstleistungen

Bild 60 - Tabelle: 95
 Buchbestände nach Fächern in Relation zur Zahl der Studierenden und des
 wissenschaftlichen Lehrpersonals

III. Strukturdaten

III.1. Zusammenfassung 96

III.1. Zusammenfassung

Bild 61 - Tabelle: 96
 Strukturdaten der Fächer und Fachbereiche im Überblick

III.2. Fachbereiche 97

III.2.1 Fachbereich I

Bild 62 - Tabelle: 97
 Strukturdaten des Fachbereichs I

III.2.2 Fachbereich II

Bild 63 - Tabelle: 98
 Strukturdaten des Fachbereichs II

III.2.3 Fachbereich III

Bild 64 - Tabelle: 99
 Strukturdaten des Fachbereichs III

III.2.4 Fachbereich IV

Bild 65 - Tabelle: 100
 Strukturdaten des Fachbereichs IV

III.2.5 Fachbereich V

Bild 66 - Tabelle: 101
 Strukturdaten des Fachbereichs V

III.2.6 Fachbereich VI

Bild 67 - Tabelle: 102
 Strukturdaten des Fachbereichs VI

Inhaltsverzeichnis

Materialien zur Planung 29

IV. Geschlechterverhältnis

IV.1. Zusammenfassung 103

IV.1. Zusammenfassung

Bild 68 -	Tabelle + Graphiken: Übersicht über das Geschlechterverhältnis (VZÄ)	103
-----------	---	-----

IV.2. Studierende 104

IV.2.1 Entwicklung der Zahl der Studierenden

Bild 69 -	Tabelle: Studierende im 1. Studienfach nach Lehreinheiten und Geschlecht	104
Bild 70 -	Tabelle: Entwicklung der Studienanfänger und -anfängerinnen (1. und 2. Fachsemester) im A-Fach nach Lehreinheiten	105
Bild 71 -	Tabelle: Entwicklung des Frauenanteils der Studierenden in % nach Lehreinheiten	106

IV.2.2 Prüfungen

Bild 72 -	Tabelle: Bestandene Prüfungen nach Studiengängen (Abschlussarten und Lehreinheiten)	107
Bild 73 -	Tabelle: Bestandene Promotionen nach Lehreinheiten	110
Bild 74 -	Tabelle: Bestandene Habilitationen nach Lehreinheiten	111
Bild 75 -	Tabelle: Entwicklung bestandener Prüfungen nach Abschlussarten und Lehreinheiten	112

IV.3. Personal 113

IV.3.1 Personal aus Landesmitteln

Bild 76 -	Tabelle: Entwicklung des Personalbestandes (VZÄ) gesamt und nach Geschlecht, Lehreinheiten und Fachbereichen (zum 01.01.)	113
Bild 77 -	Tabelle: Entwicklung des Personalbestandes (VZÄ) an Hochschullehrerinnen und Hochschullehrern nach Geschlecht, Lehreinheiten und Fachbereichen	114
Bild 78 -	Tabelle: Entwicklung des Personalbestandes (VZÄ) an wiss. Mitarbeiterinnen und Mitarbeitern nach Geschlecht, Lehreinheiten und Fachbereichen	115
Bild 79 -	Tabelle: Entwicklung des Personalbestandes (VZÄ) an Nichtwissenschaftlerinnen und Nichtwissenschaftlern nach Geschlecht, Lehreinheiten und Fachbereichen	116
Bild 80 -	Tabelle: Entwicklung des Personalbestandes (VZÄ) an examinierten wissenschaftlichen Hilfskräften nach Geschlecht, Lehreinheiten und Fachbereichen	117
Bild 81 -	Tabelle: Entwicklung des Personalbestandes (VZÄ) an nicht-examinierten wissenschaftlichen Hilfskräften nach Geschlecht, Lehreinheiten und Fachbereichen	118
Bild 82 -	Tabelle: Entwicklung des Frauenanteils am Personalbestand nach Lehreinheiten und Fachbereichen	119

IV.3.2 Drittmittelpersonal - Forschung

Bild 83 -	Tabelle: Entwicklung des Drittmittelpersonalbestandes (VZÄ) an wiss. Mitarbeiterinnen und Mitarbeitern nach Geschlecht, Forschungseinheiten und Fachbereichen	120
Bild 84 -	Tabelle: Entwicklung des Drittmittelpersonalbestandes (VZÄ) an examinierten wissenschaftlichen Hilfskräften nach Geschlecht, Forschungseinheiten und Fachbereichen	121

Inhaltsverzeichnis

Materialien zur Planung 29

IV. Geschlechterverhältnis

Bild 85 -	Tabelle: Entwicklung des Drittmittelpersonalbestandes (VZÄ) an nicht-examinierten wissenschaftlichen Hilfskräften nach Geschlecht, Forschungseinheiten und Fachbereichen	122
-----------	---	-----

IV.3.3 Beschäftigungsstruktur

Bild 86 -	Tabelle: Entwicklung des Landes- und Drittmittelpersonalbestandes je Mitarbeiterkategorien nach der Anzahl der VZÄ, den Köpfen, der befristeten Verträge und der Teilzeitbeschäftigungen (01.01.)	123
-----------	--	-----

V. Anhang

V.1. Erläuterungen zu Tabellen und Graphiken	124
--	-----

V.2. Glossar	132
--------------	-----

Aktuelles Studienangebot der Universität Trier

Fachbereich Lehreinheit Studiengang	Bachelor				Master					Staats- examen	Promo- tion	Magister Theologie
	Kernfach	2 Fächer Haupt- fach	2 Fächer Neben- fach	Lehramt	Kernfach	2 Fächer Haupt- fach	2 Fächer Neben- fach	Lehramt Realsch.	Lehramt Gymnas.			
Fachbereich I												
<i>Erziehungswissenschaft</i>												
Sozial- und Organisationspädagogik	x		x									x
Organisation des Sozialen					x		x					
<i>Pflegewissenschaften</i>												
Klinische Pflege	x											
<i>Philosophie</i>												
Philosophie		x	x			x	x					x
Ethik - Philosophie				x				x	x			
<i>Psychobiologie</i>												
Psychobiologie												x
<i>Psychologie</i>												
Psychologie	x				x							x
Fachbereich II												
<i>Anglistik</i>												
Anglistik												x
English Language, Linguistics and Literature		x										
English Language and Linguistics			x									
English Language and Literature			x									
English Linguistics						x	x					
English Literatures and Media					x							
English Literature						x	x					
Englisch				x				x	x			
North American Studies					x							
<i>Computerling. u. Digital Humanities</i>												
Computerlinguistik		x	x		x	x	x					x
Digital Humanities					x							
<i>Germanistik</i>												
Germanistik		x	x		x	x	x					x
Deutsch als Fremdsprache			x									
Deutsch				x				x	x			
Interkulturelle Gender Studies							x					
<i>Japanologie</i>												
Japanologie		x	x		x		x					x
<i>Klassische Philologie</i>												
Klassische Philologie												x
Latein			x	x					x			
Griechisch			x	x					x			
Klassische Philologie						x	x					
<i>Medienwissenschaft</i>												
Medien - Kommunikation - Gesellschaft	x	x	x									
Medienwissenschaft					x	x	x					x
<i>Phonetik</i>												
Phonetik			x		x		x					
<i>Romanistik</i>												
Romanistik												x
Französisch		x	x	x		x	x	x	x			
Italienisch		x	x	x		x	x		x			
Spanisch		x	x	x		x	x		x			
Romanische Philologie					x							
<i>Sinologie</i>												
Sinologie												x
Moderne China-Studien		x	x									
China - Kultur und Kommunikation					x		x					
<i>Slavistik/Russisch</i>												
Slavistik/Russisch												x
Slavische Philologie						x	x					
Russische Philologie		x	x			x	x					
Russisch				x					x			

Aktuelles Studienangebot der Universität Trier

Fachbereich Lehreinheit Studiengang	Bachelor				Master					Staats- examen	Promo- tion	Magister Theologie
	Kernfach	2 Fächer Haupt- fach	2 Fächer Neben- fach	Lehramt	Kernfach	2 Fächer Haupt- fach	2 Fächer Neben- fach	Lehramt Realsch.	Lehramt Gymnas.			
Fachbereich III												
Ägyptologie												
Ägyptologie			x			x	x					x
Geschichte												
Geschichte		x	x	x	x	x	x	x	x			x
Klassische Archäologie												
Klassische Archäologie		x	x			x	x					x
Geoarchäologie	x				x							
Antike Welt: Archäologie, Sprachen und Kulturen	x											
Kunstgeschichte												
Kunstgeschichte		x	x		x		x					x
Papyrologie												
Papyrologie						x	x					x
Politikwissenschaft												
Politikwissenschaft		x	x			x	x					x
Demokratische Politik und Kommunikation					x							
Sozialkunde				x				x	x			
International Economics and Public Policy					x							
Fachbereich IV												
BWL												
Betriebswirtschaftslehre	x		x		x		x					x
Financial Management					x							
Informatik												
Informatik	x	x	x	x	x	x	x	x	x			x
Mathematik												
Angewandte Mathematik	x		x		x		x					
Wirtschaftsmathematik	x				x							
Mathematik				x				x	x			x
Soziologie												
Soziologie		x	x				x					x
Sozialwissenschaft	x											
Medien- und Kultursoziologie					x							
Wirtschaftssoziologie					x							
VWL												
Volkswirtschaftslehre	x	x	x									x
Economics					x		x					
Survey Statistics					x							
Economics and Finance	x											
Wirtschaftsinformatik												
Wirtschaftsinformatik	x				x							x
Fachbereich V												
Rechtswissenschaft												
Rechtswissenschaft											x	x
Öffentliches Recht für Politikwissenschaftler			x				x					
Fachbereich VI												
Geographie												
Angewandte Geographie	x		x				x					
Geographie				x				x	x			x
Angewandte Humangeographie					x							
Geowissenschaften												
Geowissenschaften												x
Angewandte Geoinformatik	x		x		x		x					
Prozeßdynamik an der Erdoberfläche					x							
Umweltbiowissenschaften	x				x							
Biologie				x				x	x			
Umwelt-Geowissenschaften	x											
Environmental Sciences					x							

Aktuelles Studienangebot der Universität Trier

Fachbereich Lehreinheit Studiengang	Bachelor				Master					Staats- examen	Promo- tion	Magister Theologie
	Kernfach	2 Fächer Haupt- fach	2 Fächer Neben- fach	Lehramt	Kernfach	2 Fächer Haupt- fach	2 Fächer Neben- fach	Lehramt Realsch.	Lehramt Gymnas.			

Theologische Fakultät

Kath. Theologie

Katholische Theologie			x	x			x	x	x		x	x
-----------------------	--	--	---	---	--	--	---	---	---	--	---	---

Graduiertenstudium, Weiterbildungs- und Aufbaustudiengänge	Zusatzzertifikate	Fremdsprachenausbildung	Sonstige Angebote
Psychologische Psychotherapie (FB I), Psychobiologie (FB I), Magister iuris für ausländische Juristen (FB V).	Cusanus-Studien (FB I), Deutsch als Fremdsprache (DaF) (FB II), DaF Kurzstudium für Ausl. (FB II), Kanada-Studien (FB II / VI), Antike Kultur und ihr Weiterleben (FB II / III), Ostasiestudien, Stadtgeschichte (FB III), Gender Studies (FB I - FB IV, FB VI).	Studienbegleitende Fremdsprachenausbildung für Studierende aller Fachbereiche, Fachspezifische Fremdsprachenausbildung für Wirtschafts- und Sozialwissenschaftler, Fachspezifische Fremdsprachenausbildung für Juristen.	DaF Sprachkurs, Studienkolleg.

I.1.1. Entwicklung der Zahl der Studierenden

Tabelle + Graphik:
im 1. Studienfach gesamt und nach Geschlecht und Ausländeranteil
absolut und in %

Semester	Gesamt	männlich		weiblich		Ausländer	in %	davon männlich		davon weiblich	
		Σ	in %	Σ	in %			Σ	in %	Σ	in %
WS 06/07	13.933	5.730	41,1%	8.203	58,9%	1.932	13,9%				
WS 07/08	13.982	5.649	40,4%	8.333	59,6%	1.811	13,0%				
WS 08/09	14.639	5.852	40,0%	8.787	60,0%	1.782	12,2%	668	37,5%	1.114	62,5%
WS 09/10	14.612	5.876	40,2%	8.736	59,8%	1.681	11,5%	620	36,9%	1.061	63,1%
WS 10/11	14.931	6.015	40,3%	8.916	59,7%	1.626	10,9%	595	36,6%	1.031	63,4%
WS 11/12	15.280	6.348	41,5%	8.932	58,5%	1.601	10,5%	586	36,6%	1.015	63,4%
WS 12/13	15.165	6.371	42,0%	8.794	58,0%	1.559	10,3%	559	35,9%	1.000	64,1%
WS 13/14	14.909	6.329	42,5%	8.580	57,5%	1.622	10,9%	609	37,5%	1.013	62,5%
WS 14/15	14.484	6.199	42,8%	8.285	57,2%	1.562	10,8%	607	38,9%	955	61,1%
WS 15/16	13.751	5.898	42,9%	7.853	57,1%	1.524	11,1%	571	37,5%	953	62,5%

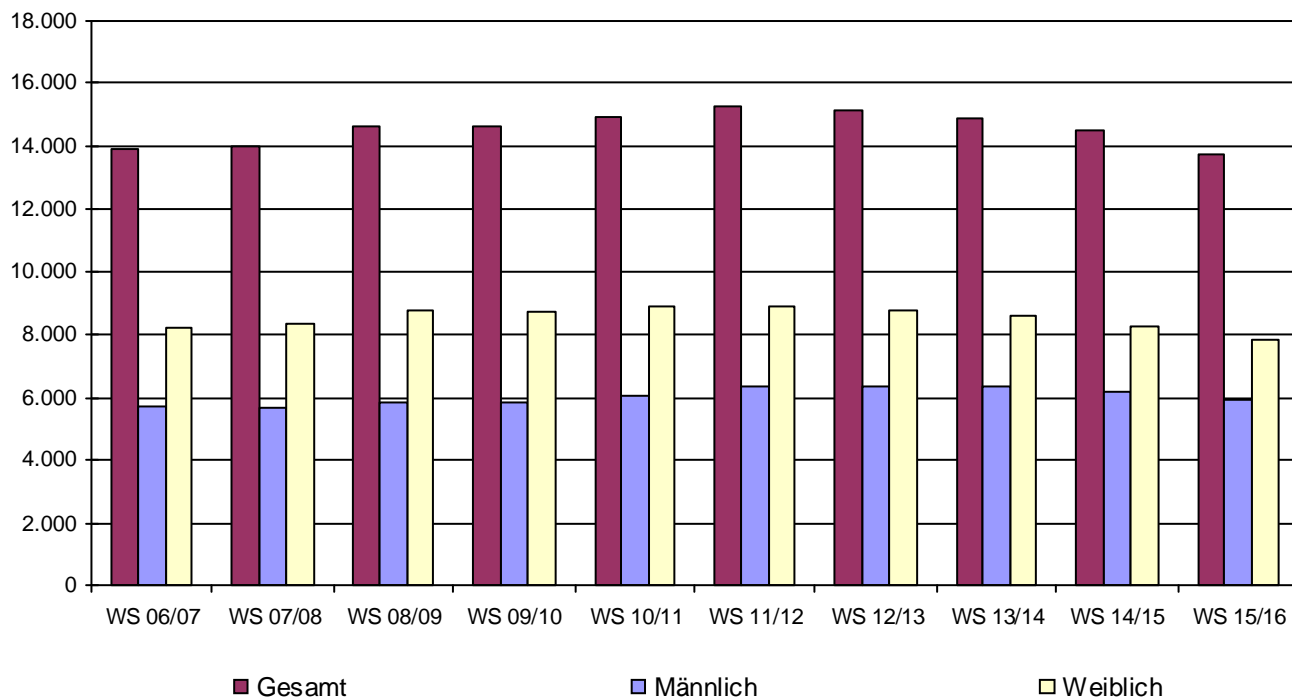

I.1.1. Entwicklung der Zahl der Studierenden

Tabelle:
im 1. Studienfach nach der Semesterzugehörigkeit

Semester	alle FS	1. u. 2. FS		1. - 9. FS		10. - 12. FS		13. FS ff.	
	Studierende	absolut	in %	absolut	in %	absolut	in %	absolut	in %
WS 80/81	4.234	1.115	26,3%	3.308	78,1%	377	8,9%	549	13,0%
WS 81/82	5.100	1.478	29,0%	4.009	78,6%	467	9,2%	624	12,2%
WS 82/83	6.007	1.736	28,9%	4.742	78,9%	564	9,4%	701	11,7%
WS 83/84	6.631	1.686	25,4%	5.216	78,7%	605	9,1%	810	12,2%
WS 84/85	6.401	1.589	24,8%	4.844	75,7%	623	9,7%	934	14,6%
WS 85/86	7.244	1.469	20,3%	5.438	75,1%	728	10,0%	1.078	14,9%
WS 86/87	7.242	1.542	21,3%	5.279	72,9%	762	10,5%	1.201	16,6%
WS 87/88	7.746	1.756	22,7%	5.442	70,3%	942	12,2%	1.362	17,6%
WS 88/89	8.147	1.864	22,9%	5.692	69,9%	888	10,9%	1.567	19,2%
WS 89/90	8.742	2.170	24,8%	6.275	71,8%	868	9,9%	1.599	18,3%
WS 90/91	9.770	2.595	26,6%	7.302	74,7%	814	8,3%	1.654	16,9%
WS 91/92	10.381	2.649	25,5%	7.903	76,1%	877	8,4%	1.601	15,4%
WS 92/93	10.777	2.355	21,9%	8.166	75,8%	996	9,2%	1.615	15,0%
WS 93/94	11.324	2.383	21,0%	8.472	74,8%	1.113	9,8%	1.739	15,4%
WS 94/95	11.551	2.287	19,8%	8.424	72,9%	1.238	10,7%	1.889	16,4%
WS 95/96	11.564	2.351	20,3%	8.228	71,2%	1.390	12,0%	1.946	16,8%
WS 96/97	11.490	2.435	21,2%	7.993	69,6%	1.428	12,4%	2.069	18,0%
WS 97/98	11.415	2.429	21,3%	8.006	70,1%	1.279	11,2%	2.130	18,7%
WS 98/99	11.077	2.305	20,8%	7.777	70,2%	1.272	11,5%	2.028	18,3%
WS 99/00	11.045	2.522	22,8%	7.973	72,2%	1.068	9,7%	2.004	18,1%
WS 00/01	11.337	2.861	25,2%	8.420	74,3%	1.125	9,9%	1.792	15,8%
WS 01/02	11.867	3.239	27,3%	9.105	76,7%	1.169	9,9%	1.593	13,4%
WS 02/03	12.660	3.408	26,9%	9.994	78,9%	1.132	8,9%	1.534	12,1%
WS 03/04	13.082	3.185	24,3%	10.489	80,2%	1.100	8,4%	1.493	11,4%
WS 04/05	13.328	3.367	25,3%	10.961	82,2%	1.233	9,3%	1.134	8,5%
WS 05/06	13.755	3.205	23,3%	11.143	81,0%	1.431	10,4%	1.181	8,6%
WS 06/07	13.933	3.134	22,5%	11.100	79,7%	1.549	11,1%	1.284	9,2%
WS 07/08	13.982	3.265	23,4%	10.948	78,3%	1.717	12,3%	1.317	9,4%
WS 08/09	14.639	4.075	27,8%	11.568	79,0%	1.714	11,7%	1.357	9,3%
WS 09/10	14.612	3.322	22,7%	11.324	77,5%	1.817	12,4%	1.471	10,1%
WS 10/11	14.931	3.717	24,9%	11.498	77,0%	1.827	12,2%	1.606	10,8%
WS 11/12	15.280	4.214	27,6%	11.901	77,9%	1.686	11,0%	1.693	11,1%
WS 12/13	15.165	3.939	26,0%	11.937	78,7%	1.379	9,1%	1.849	12,2%
WS 13/14	14.909	3.935	26,4%	12.377	83,0%	738	5,0%	1.794	12,0%
WS 14/15	14.484	4.100	28,3%	12.450	86,0%	490	3,4%	1.544	10,7%
WS 15/16	13.751	3.687	26,8%	12.021	87,4%	503	3,7%	1.227	8,9%

I.1.1. Entwicklung der Zahl der Studierenden

Bild 4 - 1

Tabelle:
im 1. Studienfach gesamt und nach Abschluss

	WS 11/12	in %	WS 12/13	in %	WS 13/14	in %	WS 14/15	in %	WS 15/16	in %
Bachelor Kernfach	4.282	28,0%	4.189	27,6%	4.177	28,0%	4.231	29,2%	4.122	30,0%
Bachelor mit zwei Fächern	1.737	11,4%	1.885	12,4%	1.887	12,7%	1.834	12,7%	1.721	12,5%
Bachelor Lehramt	1.747	11,4%	1.766	11,6%	1.747	11,7%	1.588	11,0%	1.389	10,1%
1. jur. Staatsexamen	1.694	11,1%	1.912	12,6%	2.059	13,8%	2.174	15,0%	2.152	15,6%
Master Kernfach	495	3,2%	1.026	6,8%	1.351	9,1%	1.568	10,8%	1.788	13,0%
Master mit zwei Fächern	43	0,3%	107	0,7%	150	1,0%	160	1,1%	153	1,1%
Master Lehramt Gymnasium	51	0,3%	239	1,6%	422	2,8%	464	3,2%	526	3,8%
Master Lehramt Realschule Plus	7	0,0%	48	0,3%	51	0,3%	52	0,4%	83	0,6%
Lehramt Realschule (S.Ex.)	79	0,5%	33	0,2%	21	0,1%	11	0,1%	5	0,0%
Lehramt Gymnasium (S.Ex.)	986	6,5%	748	4,9%	492	3,3%	275	1,9%	154	1,1%
Magisterprüfung	1.393	9,1%	1.075	7,1%	775	5,2%	558	3,9%	382	2,8%
Diplomprüfung	1.468	9,6%	868	5,7%	447	3,0%	264	1,8%	173	1,3%
Promotion mit Abschluss	300	2,0%	287	1,9%	296	2,0%	269	1,9%	256	1,9%
Promotion ohne Abschluss	89	0,6%	65	0,4%	61	0,4%	49	0,3%	34	0,2%
Erweiterungsprüfung LA Realschulen Plus	5	0,0%	3	0,0%	3	0,0%	4	0,0%	3	0,0%
Erweiterungsprüfung LA Gymnasien	40	0,3%	39	0,3%	43	0,3%	50	0,3%	45	0,3%
Magister, Aufbaustudium	11	0,1%	2	0,0%	2	0,0%	1	0,0%	4	0,0%
Ergänzungs-/Zusatzprüfung	364	2,4%	366	2,4%	374	2,5%	405	2,8%	323	2,3%
Sonstiger Abschluss	33	0,2%	34	0,2%	42	0,3%	41	0,3%	10	0,1%
Abschluss außerhalb des Bundesgebietes	456	3,0%	473	3,1%	509	3,4%	486	3,4%	428	3,1%
Gesamt	15.280	100,0%	15.165	100,0%	14.909	100,0%	14.484	100,0%	13.751	100,0%

Tabelle:
im 1. Studienfach gesamt und nach Abschluss

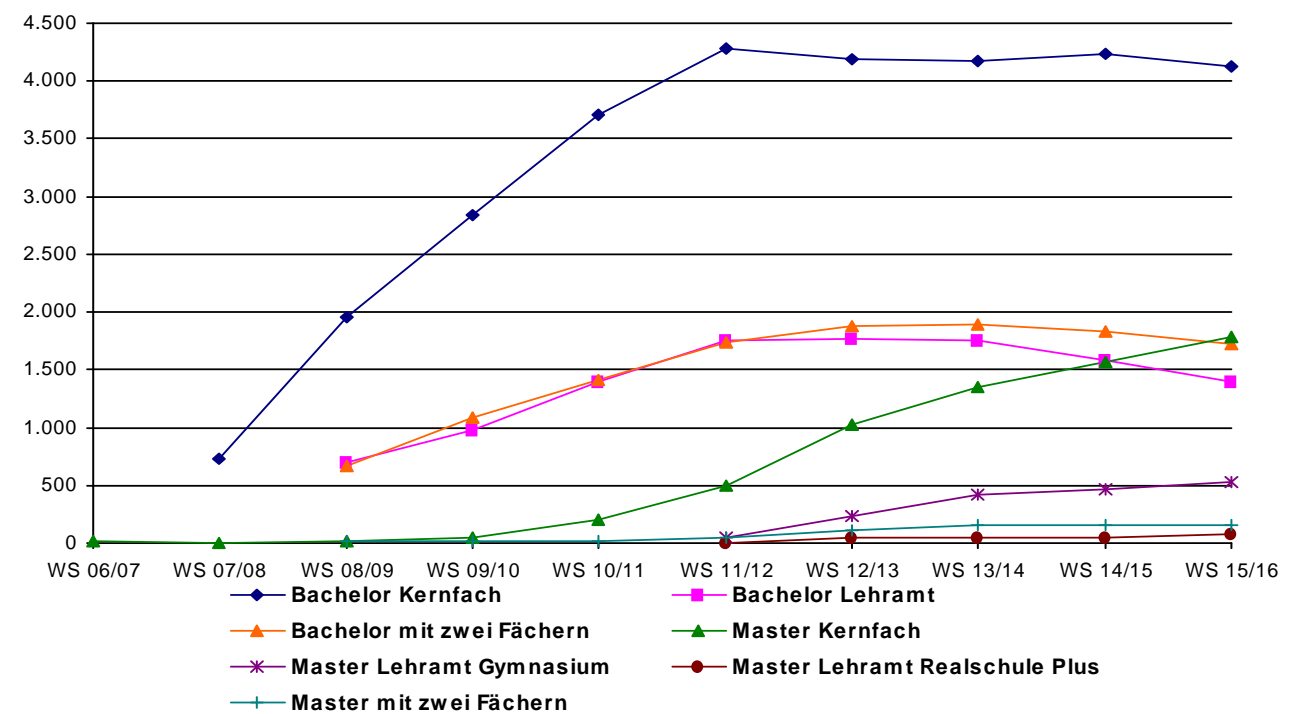
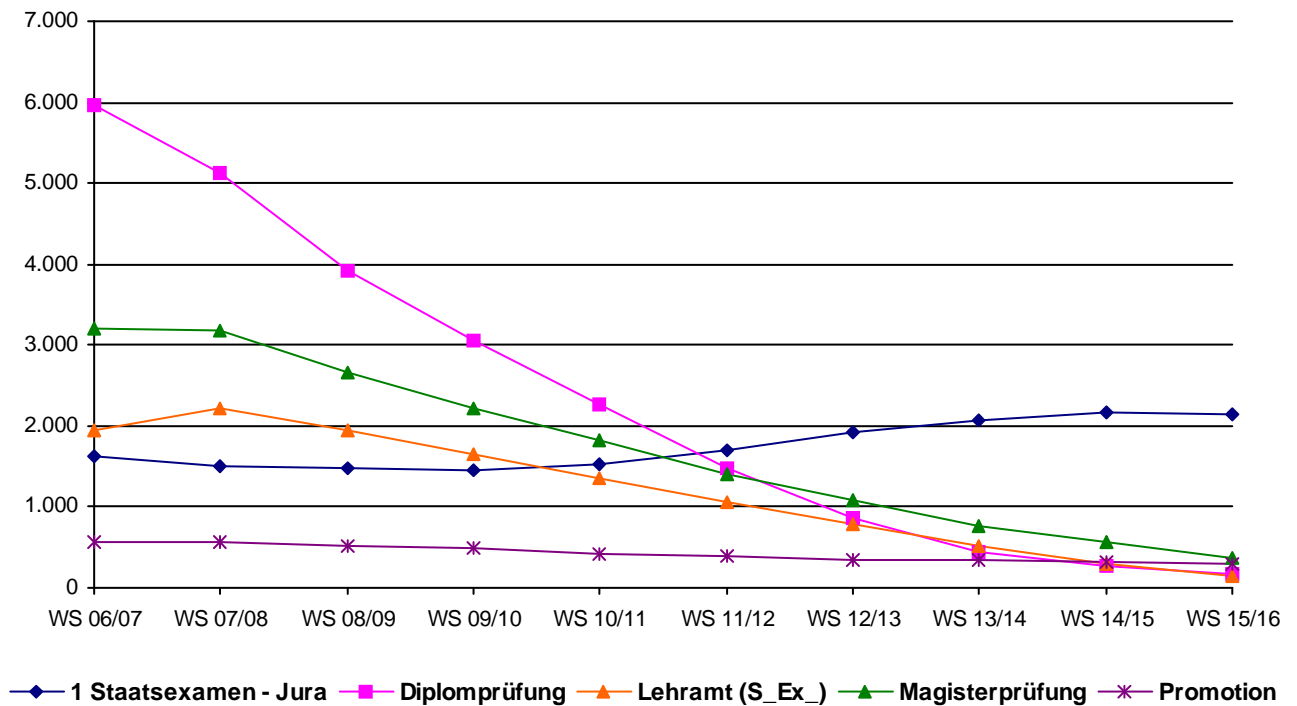

I.1.1. Entwicklung der Zahl der Studierenden

Tabelle + Graphik:
im 1. Studienfach nach Fächergruppen

	WS 11/12	WS 12/13	WS 13/14	WS 14/15	WS 15/16	in %
Sprachwissenschaften	3.918	3.851	3.664	3.406	3.040	22,1%
sonstige Kulturwissenschaften	3.180	3.158	3.086	3.139	3.202	23,3%
Sprach- und Kulturwissenschaften gesamt	7.098	7.009	6.750	6.545	6.242	45,4%
Politikwissenschaften	844	771	712	669	623	4,5%
Sozialwissenschaften	766	771	785	781	706	5,1%
Rechtswissenschaften	1.688	1.893	2.032	2.133	2.107	15,3%
Wirtschaftswissenschaften	2.134	2.158	2.129	2.007	1.909	13,9%
Recht-, Wirtschafts- und Sozialwissenschaften gesamt	5.432	5.593	5.658	5.590	5.345	38,9%
Mathematik, Informatik, Wirtschaftsinformatik	913	894	977	937	885	6,4%
Geowissenschaften /Geographie	1.602	1.432	1.317	1.239	1.135	8,3%
Mathematik, Naturwissenschaften gesamt	2.515	2.326	2.294	2.176	2.020	14,7%
Kunstgeschichte	235	237	207	173	144	1,0%
Kunst und Kunstwissenschaften gesamt	235	237	207	173	144	1,0%
Gesamt	15.280	15.165	14.909	14.484	13.751	100,0%

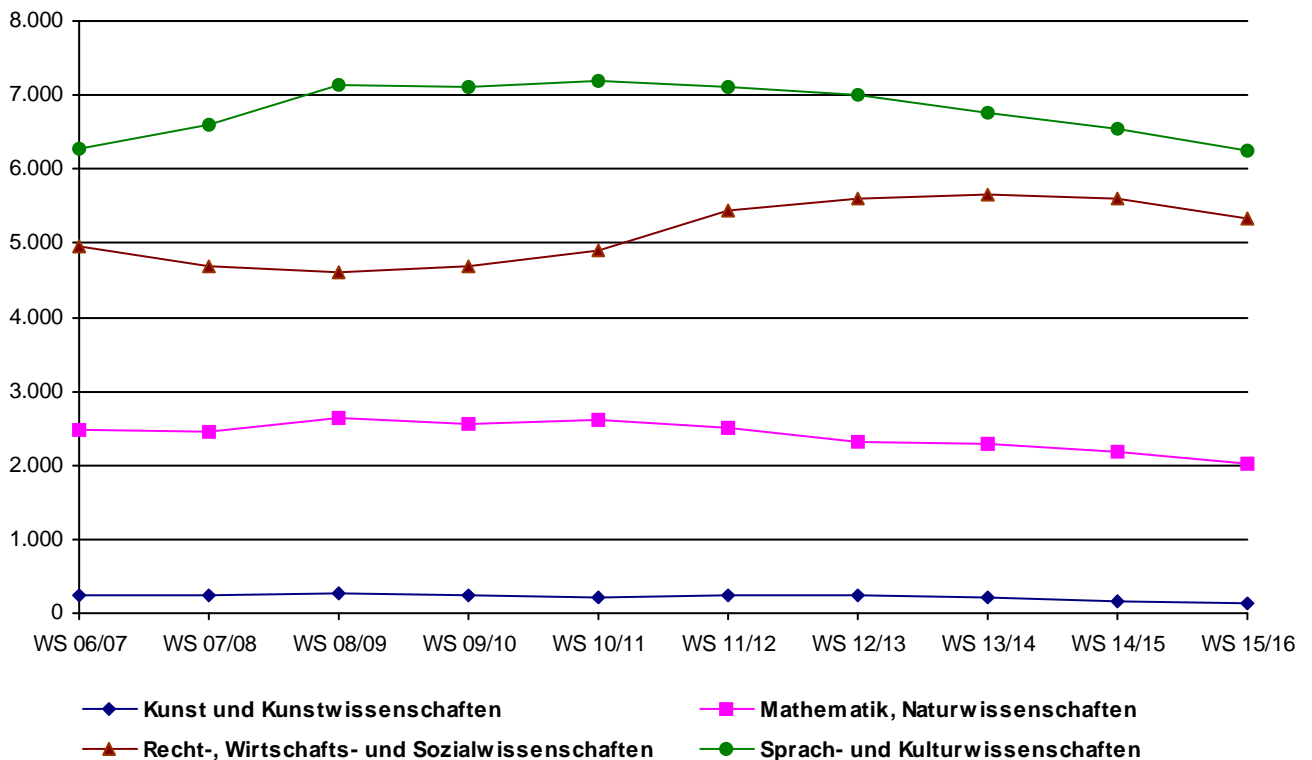

I.1.1. Entwicklung der Zahl der Studierenden

Tabelle:
im 1. Studienfach nach Lehreinheiten

	WS 11/12	WS 12/13	WS 13/14	WS 14/15	WS 15/16	in %
Erziehungswissenschaft	1.029	935	905	968	1.047	7,6%
Bildungswissenschaften				2	2	0,0%
Philosophie	186	193	219	201	193	1,4%
Psychologie	994	1.048	1.071	1.144	1.174	8,5%
Psychobiologie (Forschungsinstitut)	16	12	12	12	5	0,0%
Pflegewissenschaften				27	38	0,3%
Fachbereich I gesamt	2.225	2.188	2.207	2.354	2.459	17,9%
Germanistik	1.392	1.333	1.270	1.144	1.046	7,6%
Anglistik	908	881	850	740	656	4,8%
Romanistik	356	321	285	249	208	1,5%
Klassische Philologie	107	108	100	85	76	0,6%
Slavistik/Russisch	66	70	59	58	54	0,4%
Sinologie	181	166	145	129	112	0,8%
Japanologie	300	299	270	256	228	1,7%
Phonetik	54	38	29	25	20	0,1%
Computerlinguistik und Digital Humanities	49	45	51	60	76	0,6%
Medienwissenschaft	235	255	233	239	244	1,8%
Fachbereich II gesamt	3.648	3.516	3.292	2.985	2.720	19,8%
Geschichte	623	661	607	548	508	3,7%
Politikwissenschaft	844	771	712	669	623	4,5%
Klassische Archäologie	89	107	106	91	95	0,7%
Ägyptologie	18	13	8	8	5	0,0%
Kunstgeschichte	235	237	207	173	144	1,0%
Papyrologie	5	6	5	3	2	0,0%
Fachbereich III gesamt	1.814	1.795	1.645	1.492	1.377	10,0%
BWL	1.792	1.703	1.587	1.555	1.425	10,4%
Soziologie	766	771	785	781	706	5,1%
VWL	332	453	542	452	484	3,5%
<u>WiSo gesamt</u>	<u>2.890</u>	<u>2.927</u>	<u>2.914</u>	<u>2.788</u>	<u>2.615</u>	<u>19,0%</u>
Mathematik	519	513	534	494	450	3,3%
Informatik	236	217	234	240	238	1,7%
Wirtschaftsinformatik	158	164	209	203	197	1,4%
Fachbereich IV gesamt	3.803	3.821	3.891	3.725	3.500	25,5%
Rechtswissenschaft	1.688	1.893	2.032	2.133	2.107	15,3%
Fachbereich V gesamt	1.688	1.893	2.032	2.133	2.107	15,3%
Geographie	792	669	575	486	424	3,1%
Geowissenschaften	776	747	731	747	708	5,1%
Fachbereich VI gesamt	1.568	1.416	1.306	1.233	1.132	8,2%
sonst. Studienangebot gesamt	534	536	536	562	456	3,3%
Gesamt	15.280	15.165	14.909	14.484	13.751	100,0%

I.1.1. Entwicklung der Zahl der Studierenden

Tabelle:
im 1. Studienfach nach Lehreinheiten,
absolut, weiblich, Anteil ausländischer Studierender und nach regionaler Herkunft
(Wohnortprinzip = Heimatanschrift der Studierenden)

	WS 15/16	in %	davon weiblich	davon Ausländer	davon Rheinland - Pfalz	davon Region Trier
Erziehungswissenschaft	1.047	7,6%	81,6%	5,9%	51,0%	35,7%
Bildungswissenschaften	2	0,0%	100,0%	0,0%	50,0%	50,0%
Philosophie	193	1,4%	42,5%	10,9%	54,4%	37,8%
Psychologie	1.174	8,5%	78,6%	6,0%	31,0%	21,0%
Psychobiologie (Forschungsinstitut)	5	0,0%	60,0%	20,0%	20,0%	20,0%
Pflegewissenschaften	38	0,3%	92,1%	5,3%	86,8%	78,9%
Fachbereich I gesamt	2.459	17,9%	77,2%	6,3%	42,2%	29,5%
Germanistik	1.046	7,6%	70,6%	18,4%	49,8%	33,4%
Anglistik	656	4,8%	69,2%	10,5%	50,3%	33,2%
Romanistik	208	1,5%	82,7%	13,9%	45,2%	33,7%
Klassische Philologie	76	0,6%	60,5%	7,9%	64,5%	25,0%
Slavistik/Russisch	54	0,4%	75,9%	40,7%	59,3%	50,0%
Sinologie	112	0,8%	57,1%	14,3%	49,1%	34,8%
Japanologie	228	1,7%	57,9%	14,5%	46,9%	32,5%
Phonetik	20	0,1%	85,0%	10,0%	45,0%	40,0%
Computerlinguistik und Digital Humanities	76	0,6%	46,1%	19,7%	44,7%	31,6%
Medienwissenschaft	244	1,8%	71,7%	11,1%	41,4%	28,3%
Fachbereich II gesamt	2.720	19,8%	68,9%	15,1%	49,0%	33,0%
Geschichte	508	3,7%	37,6%	10,6%	51,4%	36,2%
Politikwissenschaft	623	4,5%	34,0%	9,3%	45,4%	29,2%
Klassische Archäologie	95	0,7%	51,6%	8,4%	51,6%	40,0%
Ägyptologie	5	0,0%	80,0%	40,0%		
Kunstgeschichte	144	1,0%	87,5%	19,4%	55,6%	43,1%
Papyrologie	2	0,0%	100,0%	50,0%	50,0%	50,0%
Fachbereich III gesamt	1.377	10,0%	42,4%	11,0%	48,9%	33,9%
BWL	1.425	10,4%	44,4%	12,7%	54,7%	33,4%
Soziologie	706	5,1%	59,2%	7,4%	48,3%	30,2%
VWL	484	3,5%	33,7%	24,0%	52,9%	37,2%
WiSo gesamt	2.615	19,0%	46,4%	13,3%	52,6%	33,2%
Mathematik	450	3,3%	42,9%	8,0%	65,1%	50,2%
Informatik	238	1,7%	21,8%	18,5%	70,6%	61,8%
Wirtschaftsinformatik	197	1,4%	15,2%	13,7%	76,1%	56,3%
Fachbereich IV gesamt	3.500	25,5%	42,5%	13,0%	56,8%	38,7%
Rechtswissenschaft	2.107	15,3%	53,7%	7,5%	45,5%	26,2%
Fachbereich V gesamt	2.107	15,3%	53,7%	7,5%	45,5%	26,2%
Geographie	424	3,1%	49,1%	6,1%	47,4%	32,8%
Geowissenschaften	708	5,1%	52,4%	16,1%	54,2%	38,6%
Fachbereich VI gesamt	1.132	8,2%	51,1%	12,4%	51,7%	36,4%
sonst. Studienangebot gesamt	456	3,3%	65,4%	11,4%	66,4%	51,5%
Gesamt	13.751	100,0%	57,1%	11,1%	50,0%	33,8%

I.1.1. Entwicklung der Zahl der Studierenden

Tabelle:
Entwicklung der regionalen Herkunft der Studierenden
(Wohnortprinzip = Heimatanschrift der Studierenden)

	WS 11/12	in %	WS 12/13	in %	WS 13/14	in %	WS 14/15	in %	WS 15/16	in %
Rheinland-Pfalz	8.141	53,3%	8.021	52,9%	7.934	53,2%	7.559	52,2%	6.877	50,0%
<i>Trier und Saarburg</i>	3.914	25,6%	3.831	25,3%	3.917	26,3%	3.791	26,2%	3.474	25,3%
<i>restl. Region Trier</i>	1.273	8,3%	1.283	8,5%	1.252	8,4%	1.211	8,4%	1.169	8,5%
<i>Koblenz, Neuwied und Mayen</i>	736	4,8%	712	4,7%	671	4,5%	625	4,3%	593	4,3%
<i>restl. Rheinland-Pfalz</i>	2.218	14,5%	2.195	14,5%	2.094	14,0%	1.932	13,3%	1.641	11,9%
Bayern	222	1,5%	213	1,4%	194	1,3%	180	1,2%	174	1,3%
Brandenburg	53	0,3%	50	0,3%	37	0,2%	36	0,2%	28	0,2%
Berlin	117	0,8%	112	0,7%	104	0,7%	91	0,6%	73	0,5%
Bremen	20	0,1%	21	0,1%	16	0,1%	13	0,1%	13	0,1%
Baden-Württemberg	644	4,2%	598	3,9%	562	3,8%	549	3,8%	453	3,3%
Hamburg	49	0,3%	53	0,3%	49	0,3%	48	0,3%	37	0,3%
Hessen	325	2,1%	299	2,0%	276	1,9%	305	2,1%	262	1,9%
Mecklenburg-Vorpommern	39	0,3%	37	0,2%	30	0,2%	30	0,2%	22	0,2%
Niedersachsen	374	2,4%	350	2,3%	300	2,0%	271	1,9%	225	1,6%
Nordrhein-Westfalen	1.980	13,0%	2.207	14,6%	2.321	15,6%	2.475	17,1%	2.436	17,7%
Saarland	2.014	13,2%	1.984	13,1%	2.018	13,5%	1.975	13,6%	1.905	13,9%
Schleswig-Holstein	117	0,8%	115	0,8%	100	0,7%	83	0,6%	69	0,5%
Sachsen	54	0,4%	53	0,3%	49	0,3%	35	0,2%	29	0,2%
Sachsen-Anhalt	39	0,3%	33	0,2%	24	0,2%	17	0,1%	11	0,1%
Thüringen	51	0,3%	42	0,3%	43	0,3%	35	0,2%	36	0,3%
Außerhalb des Bundesgebietes	1.041	6,8%	977	6,4%	852	5,7%	782	5,4%	1.101	8,0%
Gesamt	15.280	100,0%	15.165	100,0%	14.909	100,0%	14.484	100,0%	13.751	100,0%

I.1.2. Studierendenbestand im Basisjahr

Tabelle:
Studierende und Studienfälle (A-B-C Fächereinschreibung) im Basisjahr nach
1. Studienfach und Lehreinheit

	absolut	in %	sonst. A- Fach	B-Fach	C-Fach	Summe ABC-Fach	in %	Relation in % 1. Fach/Summe
Erziehungswissenschaft	1.047	7,6%	50	118	21	1.236	5,5%	84,7%
Bildungswissenschaften	2	0,0%		7	2.158	2.167	9,7%	0,1%
Philosophie	193	1,4%	59	501	10	763	3,4%	25,3%
Psychologie	1.174	8,5%	25	18	12	1.229	5,5%	95,5%
Psychobiologie (Forschungsinstitut)	5	0,0%				5	0,0%	100,0%
Pflegewissenschaften	38	0,3%				38	0,2%	100,0%
Fachbereich I gesamt	2.459	17,9%	134	644	2.201	5.438	24,3%	45,2%
Germanistik	1.046	7,6%	131	598	17	1.792	8,0%	58,4%
Anglistik	656	4,8%	77	508	10	1.251	5,6%	52,4%
Romanistik	208	1,5%	47	324	21	600	2,7%	34,7%
Klassische Philologie	76	0,6%	36	89	3	204	0,9%	37,3%
Slavistik/Russisch	54	0,4%	9	59	4	126	0,6%	42,9%
Sinologie	112	0,8%	6	72	3	193	0,9%	58,0%
Japanologie	228	1,7%	10	89	2	329	1,5%	69,3%
Phonetik	20	0,1%		31		51	0,2%	39,2%
Computerlinguistik und Digital Humanitie	76	0,6%	5	20	2	103	0,5%	73,8%
Medienwissenschaft	244	1,8%	14	99	10	367	1,6%	66,5%
Fachbereich II gesamt	2.720	19,8%	335	1.889	72	5.016	22,4%	54,2%
Geschichte	508	3,7%	69	622	8	1.207	5,4%	42,1%
Politikwissenschaft	623	4,5%	58	441	14	1.136	5,1%	54,8%
Klassische Archäologie	95	0,7%	10	60	9	174	0,8%	54,6%
Ägyptologie	5	0,0%	2	18	1	26	0,1%	19,2%
Kunstgeschichte	144	1,0%	7	80	3	234	1,0%	61,5%
Papyrologie	2	0,0%		1	1	4	0,0%	50,0%
Fachbereich III gesamt	1.377	10,0%	146	1.222	36	2.781	12,4%	49,5%
BWL	1.425	10,4%	48	41	5	1.519	6,8%	93,8%
Soziologie	706	5,1%	31	217	17	971	4,3%	72,7%
WWL	484	3,5%	42	69	3	598	2,7%	80,9%
WiSo gesamt	2.615	19,0%	121	327	25	3.088	13,8%	84,7%
Mathematik	450	3,3%	53	81		584	2,6%	77,1%
Informatik	238	1,7%	14	38	5	295	1,3%	80,7%
Wirtschaftsinformatik	197	1,4%	7			204	0,9%	96,6%
Fachbereich IV gesamt	3.500	25,5%	195	446	30	4.171	18,6%	83,9%
Rechtswissenschaft	2.107	15,3%	14	106	4	2.231	10,0%	94,4%
Fachbereich V gesamt	2.107	15,3%	14	106	4	2.231	10,0%	94,4%
Geographie	424	3,1%	56	220		700	3,1%	60,6%
Geowissenschaften	708	5,1%	88	78		874	3,9%	81,0%
Fachbereich VI gesamt	1.132	8,2%	144	298	0	1.574	7,0%	71,9%
sonst. Studienangebot gesamt	456	3,3%	561	179	1	1.197	5,3%	38,1%
Gesamt	13.751	100,0%	1.529	4.784	2.344	22.408	100,0%	61,4%

Tabelle:

1. + 2. Hochschul- und Fachsemester im 1. Studienfach und alle Studienfälle mit Vollzeitstudierendenäquivalenten, jeweils nach Studienfach und Abschluss

Fachbereich I

Erziehungswissenschaft			im 1. Studienfach		alle Studienfälle			
			1. + 2. HS	1. + 2. FS	Gesamt	VZSÄ Ges.	in Regelstud.	VZSÄ RSZ
Erziehungswissenschaft	Magister Artium	HF	0	0	22	11,00	0	
	Magister Artium	NF	0	0	28	7,00	0	
	Promotion mit Abschluss		0	0	3		3	
	Diplomprüfung		0	0	26	26,00	0	
	Bachelor mit zwei Fächern	NF	0	0	15	4,95	0	
	Bachelor Kernfach		0	0	78	78,00	1	1,00
	Keine Abschlussprüfung		0	0	2		2	
Organisation des Sozialen	Master mit zwei Fächern	NF	0	0	12	3,96	6	1,98
	Master Kernfach		1	43	198	198,00	148	148,00
Organisation von Wissen	Master mit zwei Fächern	NF	0	0	9	2,97	0	
	Master Kernfach		0	0	57	57,00	0	
Sozial- und Organisationspädagogik	Bachelor mit zwei Fächern	NF	0	0	52	17,16	51	16,83
	Bachelor Kernfach		186	252	733	733,00	662	662,00
	Keine Abschlussprüfung		0	1	1		1	
			187	296	1.236	1.139,04	874	829,81

Bildungswissenschaften			im 1. Studienfach		alle Studienfälle			
			1. + 2. HS	1. + 2. FS	Gesamt	VZSÄ Ges.	in Regelstud.	VZSÄ RSZ
Bildungswissenschaften	Bachelor Lehramt	HF	0	0	1.401	280,20	906	181,20
	Master Lehramt Realschule Plus	HF	0	0	111	39,96	71	25,56
	Master Lehramt Gymnasium	HF	0	0	646	103,36	430	68,80
	Keine Abschlussprüfung		0	1	9		9	
			0	1	2.167	423,52	1.416	275,56

Philosophie			im 1. Studienfach		alle Studienfälle			
			1. + 2. HS	1. + 2. FS	Gesamt	VZSÄ Ges.	in Regelstud.	VZSÄ RSZ
Ethik - Philosophie	Bachelor Lehramt	HF	12	16	283	113,20	199	79,60
	Erweiterungsprüfung LA Gymnasien		0	1	36		36	
	Erweiterungsprüfung LA Realschulen Plus		0	0	3		3	
	Master Lehramt Realschule Plus	HF	0	2	26	8,32	16	5,12
	Master Lehramt Gymnasium	HF	0	1	85	35,70	57	23,94
	Keine Abschlussprüfung		0	0	5		5	
Philosophie	Magister Artium	HF	0	0	43	21,50	0	
	Magister Artium	NF	0	0	11	2,75	0	
	Promotion mit Abschluss		1	1	9		9	
	Promotion ohne Abschluss		0	0	3		3	
	Lehramt Gymnasium (S.Ex.)	HF	0	0	25	12,50	0	
	Erweiterungsprüfung LA Gymnasien		0	0	10		10	
	Bachelor mit zwei Fächern	HF	9	20	69	46,23	51	34,17
	Bachelor mit zwei Fächern	NF	0	0	123	40,59	85	28,05
	Master mit zwei Fächern	HF	0	1	13	8,71	7	4,69
	Master mit zwei Fächern	NF	0	0	14	4,62	6	1,98
	Keine Abschlussprüfung		3	3	5		5	
			25	45	763	294,12	492	177,55

Psychologie			im 1. Studienfach		alle Studienfälle				
			1. + 2. HS	1. + 2. FS	Gesamt	VZSÄ Ges.	in Regelstud.	VZSÄ RSZ	
Psychologie	Magister Artium	HF	0	0	8	4,00	0		
	Magister Artium	NF	0	0	22	5,50	0		
	Promotion mit Abschluss		0	2	10		10		
	Diplomprüfung		0	0	11	11,00	0		
	Bachelor Kernfach		187	224	766	766,00	625	625,00	
	Master Kernfach		8	123	402	402,00	306	306,00	
		Keine Abschlussprüfung		6	7	10		10	
				201	356	1.229	1.188,50	951	931,00

Psychobiologie (Forschungsinstitut)			im 1. Studienfach		alle Studienfälle			
			1. + 2. HS	1. + 2. FS	Gesamt	VZSÄ Ges.	in Regelstud.	VZSÄ RSZ
Psychobiologie	Promotion mit Abschluss		0	0	5		5	
			0	0	5		5	

Pflegewissenschaften			im 1. Studienfach		alle Studienfälle			
			1. + 2. HS	1. + 2. FS	Gesamt	VZSÄ Ges.	in Regelstud.	VZSÄ RSZ
Klinische Pflege	Bachelor Kernfach		20	23	38	38,00	38	38,00
			20	23	38	38,00	38	38,00

Fachbereich I gesamt **433** **721** **5.438** **3.083,18** **3.776** **2.251,92**

Tabelle:

1. + 2. Hochschul- und Fachsemester im 1. Studienfach und alle Studienfälle mit Vollzeitstudierendenäquivalenten, jeweils nach Studienfach und Abschluss

Fachbereich II

Germanistik			im 1. Studienfach		alle Studienfälle			
			1. + 2. HS	1. + 2. FS	Gesamt	VZSÄ Ges.	in Regelstud.	VZSÄ RSZ
Deutsch als Fremdsprache	Magister Artium	NF	0	0	14	3,50	0	
	Promotion mit Abschluss		0	0	1		1	
	Promotion ohne Abschluss		0	0	2		2	
	Bachelor mit zwei Fächern	NF	0	0	88	29,04	62	20,46
	Keine Abschlussprüfung		0	0	1		1	
Germanistik	Magister Artium	HF	0	0	68	34,00	0	
	Magister Artium	NF	0	0	16	4,00	0	
	Promotion mit Abschluss		1	6	35		35	
	Promotion ohne Abschluss		0	0	11		11	
	Lehramt Realschule (S.Ex.)	HF	0	0	1	0,50	0	
	Lehramt Gymnasium (S.Ex.)	HF	0	0	62	31,00	1	0,50
	Bachelor Lehramt	HF	58	99	589	235,60	408	163,20
	Erweiterungsprüfung LA Gymnasien		0	3	61		61	
	Erweiterungsprüfung LA Realschulen Plus		0	0	2		2	
	Master Lehramt Realschule Plus	HF	0	9	65	20,80	41	13,12
	Master Lehramt Gymnasium	HF	0	29	263	110,46	179	75,18
	Bachelor mit zwei Fächern	HF	45	61	186	124,62	137	91,79
	Bachelor mit zwei Fächern	NF	0	0	113	37,29	85	28,05
	Master mit zwei Fächern	HF	0	4	30	20,10	17	11,39
	Master mit zwei Fächern	NF	0	0	20	6,60	9	2,97
Master Kernfach		10	15	49	49,00	44	44,00	
Keine Abschlussprüfung		62	64	96		96		
Interkulturelle Gender Studies	Master mit zwei Fächern	NF	0	0	19	6,27	13	4,29
			176	290	1.792	712,78	1.205	454,95
Anglistik			im 1. Studienfach		alle Studienfälle			
			1. + 2. HS	1. + 2. FS	Gesamt	VZSÄ Ges.	in Regelstud.	VZSÄ RSZ
Englisch	Magister Artium	HF	0	0	46	23,00	0	
	Magister Artium	NF	0	0	21	5,25	0	
	Promotion mit Abschluss		1	3	13		13	
	Promotion ohne Abschluss		0	0	3		3	
	Lehramt Realschule (S.Ex.)	HF	0	0	3	1,50	0	
	Lehramt Gymnasium (S.Ex.)	HF	0	1	53	26,50	1	0,50
	Bachelor Lehramt	HF	44	63	423	169,20	300	120,00
	Erweiterungsprüfung LA Gymnasien		0	0	22		22	
	Erweiterungsprüfung LA Realschulen Plus		0	0	2		2	
	Master Lehramt Realschule Plus	HF	0	4	25	8,00	14	4,48
	Master Lehramt Gymnasium	HF	0	29	177	74,34	122	51,24
Keine Abschlussprüfung		11	11	13		13		
English Language and Linguistics	Bachelor mit zwei Fächern	NF	0	0	96	31,68	69	22,77
	Keine Abschlussprüfung		0	0	2		2	
English Language and Literature	Bachelor mit zwei Fächern	NF	0	0	127	41,91	89	29,37
English Language, Linguistics and Literature	Bachelor mit zwei Fächern	HF	24	28	157	105,19	97	64,99
	Keine Abschlussprüfung		2	2	4		4	
English Linguistics	Master mit zwei Fächern	HF	0	2	18	12,06	8	5,36
	Master mit zwei Fächern	NF	0	0	9	2,97	7	2,31
English Literature	Master mit zwei Fächern	HF	0	1	5	3,35	4	2,68
	Master mit zwei Fächern	NF	0	0	8	2,64	4	1,32
English Literature and Media	Master Kernfach		0	3	20	20,00	17	17,00
North American Studies	Master Kernfach		2	3	4	4,00	3	3,00
			84	150	1.251	531,59	794	325,02

Tabelle:

1. + 2. Hochschul- und Fachsemester im 1. Studienfach und alle Studienfälle mit Vollzeitstudierendenäquivalenten, jeweils nach Studienfach und Abschluss

Fachbereich II

Romanistik			im 1. Studienfach		alle Studienfälle			
			1. + 2. HS	1. + 2. FS	Gesamt	VZSÄ Ges.	in Regelstud.	VZSÄ RSZ
Französisch	Magister Artium	HF	0	0	8	4,00	0	
	Magister Artium	NF	0	0	9	2,25	0	
	Promotion mit Abschluss		0	0	6		6	
	Lehramt Realschule (S.Ex.)	HF	0	0	1	0,50	0	
	Lehramt Gymnasium (S.Ex.)	HF	0	0	12	6,00	0	
	Bachelor Lehramt	HF	8	10	112	44,80	74	29,60
	Erweiterungsprüfung LA Gymnasien		0	0	13		13	
	Erweiterungsprüfung LA Realschulen Plus		0	0	1		1	
	Master Lehramt Realschule Plus	HF	0	1	8	2,56	7	2,24
	Master Lehramt Gymnasium	HF	0	4	47	19,74	29	12,18
	Bachelor mit zwei Fächern	HF	3	8	19	12,73	12	8,04
	Bachelor mit zwei Fächern	NF	0	0	36	11,88	27	8,91
	Master mit zwei Fächern	HF	0	0	2	1,34	1	0,67
	Master mit zwei Fächern	NF	0	0	4	1,32	0	
	Keine Abschlussprüfung		8	12	17		17	
Italienisch	Magister Artium	HF	0	0	3	1,50	0	
	Magister Artium	NF	0	0	2	0,50	0	
	Promotion mit Abschluss		0	0	1		1	
	Promotion ohne Abschluss		0	0	2		2	
	Lehramt Gymnasium (S.Ex.)	HF	0	0	3	1,50	0	
	Bachelor Lehramt	HF	1	1	8	3,20	7	2,80
	Erweiterungsprüfung LA Gymnasien		0	0	9		9	
	Master Lehramt Gymnasium	HF	0	1	3	1,26	1	0,42
	Bachelor mit zwei Fächern	HF	0	0	2	1,34	1	0,67
	Bachelor mit zwei Fächern	NF	0	0	10	3,30	8	2,64
	Master mit zwei Fächern	HF	0	0	1	0,50	1	0,50
	Master mit zwei Fächern	NF	0	0	2	0,66	0	
Keine Abschlussprüfung		0	0	2		2		
Portugiesische Philologie	Magister Artium	NF	0	0	1	0,25	0	
Romanische Philologie	Promotion mit Abschluss		0	1	2		2	
	Promotion ohne Abschluss		0	0	1		1	
	Master Kernfach		0	0	1	1,00	1	1,00
	Keine Abschlussprüfung		1	1	1		1	
Spanisch	Magister Artium	HF	0	0	14	7,00	0	
	Magister Artium	NF	0	0	17	4,25	0	
	Promotion mit Abschluss		0	0	2		2	
	Promotion ohne Abschluss		0	0	1		1	
	Lehramt Gymnasium (S.Ex.)	HF	0	0	12	6,00	0	
	Bachelor Lehramt	HF	5	7	91	36,40	60	24,00
	Erweiterungsprüfung LA Gymnasien		0	0	17		17	
	Master Lehramt Gymnasium	HF	0	1	44	18,48	29	12,18
	Bachelor mit zwei Fächern	HF	0	0	7	4,69	2	1,34
	Bachelor mit zwei Fächern	NF	0	0	33	10,89	22	7,26
	Master mit zwei Fächern	HF	0	0	1	0,67	0	
	Master mit zwei Fächern	NF	0	0	4	1,32	2	0,66
	Keine Abschlussprüfung		4	4	8		8	
			30	51	600	211,83	367	115,11
Klassische Philologie			im 1. Studienfach		alle Studienfälle			
			1. + 2. HS	1. + 2. FS	Gesamt	VZSÄ Ges.	in Regelstud.	VZSÄ RSZ
Griechisch	Magister Artium	HF	0	0	1	0,50	0	
	Promotion mit Abschluss		0	0	1		1	
	Promotion ohne Abschluss		0	0	1		1	
	Bachelor Lehramt	HF	0	0	2	0,80	2	0,80
	Erweiterungsprüfung LA Gymnasien		0	1	16		16	
	Master Lehramt Gymnasium	HF	0	0	3	1,26	3	1,26
	Bachelor mit zwei Fächern	NF	0	0	2	0,66	2	0,66
	Keine Abschlussprüfung		1	1	3		3	
Klassische Philologie	Master mit zwei Fächern	NF	0	0	1	0,33	1	0,33
Latein	Magister Artium	HF	0	0	1	0,50	0	
	Magister Artium	NF	0	0	2	0,50	0	
	Promotion mit Abschluss		0	1	6		6	
	Promotion ohne Abschluss		0	0	3		3	
	Lehramt Gymnasium (S.Ex.)	HF	0	0	16	8,00	0	
	Bachelor Lehramt	HF	2	5	70	28,00	42	16,80
	Erweiterungsprüfung LA Gymnasien		0	3	19		19	
	Master Lehramt Gymnasium	HF	0	4	56	23,52	34	14,28
	Bachelor mit zwei Fächern	NF	0	0	1	0,33	1	0,33
				3	15	204	64,40	134

I.1.2. Studierendenbestand im Basisjahr

Tabelle:

1. + 2. Hochschul- und Fachsemester im 1. Studienfach und alle Studienfälle mit Vollzeitstudierendenäquivalenten, jeweils nach Studienfach und Abschluss

Fachbereich II

Slavistik/Russisch			im 1. Studienfach		alle Studienfälle			
			1. + 2. HS	1. + 2. FS	Gesamt	VZSÄ Ges.	in Regelstud.	VZSÄ RSZ
Russische Philologie	Lehramt Gymnasium (S.Ex.)	HF	0	0	4	2,00	0	
	Bachelor Lehramt	HF	0	0	15	6,00	12	4,80
	Erweiterungsprüfung LA Gymnasien		0	0	3		3	
	Master Lehramt Gymnasium	HF	0	0	5	2,10	3	1,26
	Bachelor mit zwei Fächern	HF	4	4	22	14,74	10	6,70
	Bachelor mit zwei Fächern	NF	0	0	31	10,23	23	7,59
	Master mit zwei Fächern	HF	0	1	8	5,36	2	1,34
	Master mit zwei Fächern	NF	0	0	1	0,33	1	0,33
	Keine Abschlussprüfung		0	0	2		2	
			5	8	126	51,60	69	23,69
Slavische Philologie	Magister Artium	HF	0	0	13	6,50	0	
	Magister Artium	NF	0	0	8	2,00	0	
	Promotion mit Abschluss		0	1	2		2	
	Promotion ohne Abschluss		0	0	6		6	
	Master mit zwei Fächern	HF	0	1	3	2,01	2	1,34
	Master mit zwei Fächern	NF	0	0	1	0,33	1	0,33
	Keine Abschlussprüfung		1	1	2		2	
				1	1	2		2
			7	20	193	98,25	94	50,38
Sinologie			im 1. Studienfach		alle Studienfälle			
			1. + 2. HS	1. + 2. FS	Gesamt	VZSÄ Ges.	in Regelstud.	VZSÄ RSZ
China - Kultur und Kommunikation	Master mit zwei Fächern	NF	0	0	7	2,31	2	0,66
	Master Kernfach		0	6	15	15,00	13	13,00
Kl. Chin. Philologie	Magister Artium	NF	0	0	14	3,50	0	
	Promotion mit Abschluss		0	0	1		1	
Moderne China-Studien	Bachelor mit zwei Fächern	HF	6	11	70	46,90	42	28,14
	Bachelor mit zwei Fächern	NF	0	0	38	12,54	26	8,58
	Keine Abschlussprüfung		0	1	1		1	
Sinologie	Magister Artium	HF	0	0	34	17,00	0	
	Magister Artium	NF	0	0	4	1,00	0	
	Promotion mit Abschluss		0	1	6		6	
	Keine Abschlussprüfung		1	1	3		3	
			7	20	193	98,25	94	50,38
Japanologie			im 1. Studienfach		alle Studienfälle			
			1. + 2. HS	1. + 2. FS	Gesamt	VZSÄ Ges.	in Regelstud.	VZSÄ RSZ
Japanologie	Magister Artium	HF	0	0	46	23,00	0	
	Magister Artium	NF	0	0	3	0,75	0	
	Promotion mit Abschluss		0	2	8		8	
	Promotion ohne Abschluss		0	1	2		2	
	Bachelor mit zwei Fächern	HF	28	35	161	107,87	107	71,69
	Bachelor mit zwei Fächern	NF	0	0	72	23,76	47	15,51
	Master mit zwei Fächern	NF	0	0	4	1,32	2	0,66
	Master Kernfach		3	11	23	23,00	21	21,00
	Keine Abschlussprüfung		5	6	10		10	
			36	55	329	179,70	197	108,86
Phonetik			im 1. Studienfach		alle Studienfälle			
			1. + 2. HS	1. + 2. FS	Gesamt	VZSÄ Ges.	in Regelstud.	VZSÄ RSZ
Phonetik	Magister Artium	HF	0	0	15	7,50	0	
	Promotion mit Abschluss		1	1	5		5	
	Bachelor mit zwei Fächern	NF	0	0	26	8,58	26	8,58
	Master Kernfach		0	1	4	4,00	3	3,00
	Keine Abschlussprüfung		0	0	1		1	
			1	2	51	20,08	35	11,58
Computerlinguistik und Digital Humanities			im 1. Studienfach		alle Studienfälle			
			1. + 2. HS	1. + 2. FS	Gesamt	VZSÄ Ges.	in Regelstud.	VZSÄ RSZ
Computerlinguistik	Promotion mit Abschluss		1	1	1		1	
	Bachelor mit zwei Fächern	HF	3	8	23	15,41	16	10,72
	Bachelor mit zwei Fächern	NF	0	0	13	4,29	10	3,30
	Master mit zwei Fächern	HF	0	0	4	2,68	3	2,01
	Master mit zwei Fächern	NF	0	0	2	0,66	0	
	Master Kernfach		2	6	18	18,00	11	11,00
	Keine Abschlussprüfung		1	2	3		3	
Digital Humanities	Master Kernfach		0	11	19	19,00	19	19,00
Ling.Datenverarbeitung	Magister Artium	HF	0	0	13	6,50	0	
	Magister Artium	NF	0	0	2	0,50	0	
	Promotion mit Abschluss		0	0	5		5	
			7	28	103	67,04	68	46,03

Tabelle:

1. + 2. Hochschul- und Fachsemester im 1. Studienfach und alle Studienfälle mit Vollzeitstudierendenäquivalenten, jeweils nach Studienfach und Abschluss
Fachbereich II

Medienwissenschaft			im 1. Studienfach		alle Studienfälle			
			1. + 2. HS	1. + 2. FS	Gesamt	VZSÄ Ges.	in Regelstud.	VZSÄ RSZ
Medien - Kommunikation - Gesellschaft	Bachelor mit zwei Fächern	HF	24	31	129	86,43	80	53,60
	Bachelor mit zwei Fächern	NF	0	0	81	26,73	45	14,85
	Bachelor Kernfach		16	19	45	45,00	45	45,00
	Keine Abschlussprüfung		5	5	6		6	
Medienwissenschaft	Magister Artium	HF	0	0	17	8,50	0	
	Magister Artium	NF	0	0	15	3,75	0	
	Promotion mit Abschluss		0	1	7		7	
	Promotion ohne Abschluss		0	1	2		2	
	Master mit zwei Fächern	HF	0	3	22	14,74	9	6,03
	Master mit zwei Fächern	NF	0	0	8	2,64	2	0,66
	Master Kernfach		0	8	34	34,00	28	28,00
	Keine Abschlussprüfung		0	0	1		1	
			45	68	367	221,79	225	148,14
<u>Fachbereich II gesamt</u>			394	687	5.016	2.159,06	3.188	1.318,22

Tabelle:

1. + 2. Hochschul- und Fachsemester im 1. Studienfach und alle Studienfälle mit Vollzeitstudierendenäquivalenten, jeweils nach Studienfach und Abschluss

Fachbereich III

Geschichte			im 1. Studienfach		alle Studienfälle			
			1. + 2. HS	1. + 2. FS	Gesamt	VZSÄ Ges.	in Regelstud.	VZSÄ RSZ
Geschichte	Magister Artium	HF	0	0	77	38,50	0	
	Magister Artium	NF	0	0	16	4,00	0	
	Promotion mit Abschluss		1	7	42		42	
	Promotion ohne Abschluss		0	0	13		13	
	Lehramt Realschule (S.Ex.)	HF	0	0	1	0,50	0	
	Lehramt Gymnasium (S.Ex.)	HF	0	0	72	36,00	0	
	Bachelor Lehramt	HF	18	27	417	166,80	250	100,00
	Erweiterungsprüfung LA Gymnasien		0	0	28		28	
	Erweiterungsprüfung LA Realschulen Plus		0	1	3		3	
	Master Lehramt Realschule Plus	HF	0	2	36	11,52	23	7,36
	Master Lehramt Gymnasium	HF	0	7	179	75,18	109	45,78
	Bachelor mit zwei Fächern	HF	21	25	115	77,05	71	47,57
	Bachelor mit zwei Fächern	NF	0	0	110	36,30	81	26,73
	Master mit zwei Fächern	HF	0	6	38	25,46	21	14,07
	Master mit zwei Fächern	NF	0	0	17	5,61	10	3,30
	Master Kernfach		0	3	15	15,00	13	13,00
Keine Abschlussprüfung		9	4	28		28		
			49	82	1.207	491,92	692	257,81
Politikwissenschaft			im 1. Studienfach		alle Studienfälle			
			1. + 2. HS	1. + 2. FS	Gesamt	VZSÄ Ges.	in Regelstud.	VZSÄ RSZ
Demokratische Politik und Kommunikation	Master Kernfach		0	20	48	48,00	43	43,00
International Economics and Public Policy	Master Kernfach		5	7	20	20,00	19	19,00
Politikwissenschaft	Magister Artium	HF	0	0	82	41,00	0	
	Magister Artium	NF	0	0	24	6,00	0	
	Promotion mit Abschluss		0	1	15		15	
	Promotion ohne Abschluss		0	0	2		2	
	Bachelor mit zwei Fächern	HF	58	85	363	243,21	235	157,45
	Bachelor mit zwei Fächern	NF	0	0	169	55,77	121	39,93
	Master mit zwei Fächern	HF	0	3	34	22,78	15	10,05
	Master mit zwei Fächern	NF	0	0	10	3,30	5	1,65
	Keine Abschlussprüfung		9	9	14		14	
Sozialkunde	Lehramt Realschule (S.Ex.)	HF	0	0	1	0,50	0	
	Lehramt Gymnasium (S.Ex.)	HF	0	0	27	13,50	0	
	Bachelor Lehramt	HF	17	22	205	82,00	143	57,20
	Erweiterungsprüfung LA Gymnasien		0	2	22		22	
	Erweiterungsprüfung LA Realschulen Plus		0	0	4		4	
	Master Lehramt Realschule Plus	HF	0	0	13	4,16	9	2,88
Master Lehramt Gymnasium	HF	0	3	83	34,86	61	25,62	
			89	152	1.136	575,08	708	356,78
Klassische Archäologie			im 1. Studienfach		alle Studienfälle			
			1. + 2. HS	1. + 2. FS	Gesamt	VZSÄ Ges.	in Regelstud.	VZSÄ RSZ
Antike Welt: Archäologie, Sprachen und Kultur	Bachelor Kernfach		5	12	34	34,00	17	17,00
	Keine Abschlussprüfung		0	2	13		13	
Geoarchäologie	Bachelor Kernfach		1	1	14	14,00	6	6,00
	Master Kernfach		0	1	6	6,00	6	6,00
	Keine Abschlussprüfung		0	0	2		2	
Klassische Archäologie	Magister Artium	HF	0	0	6	3,00	0	
	Magister Artium	NF	0	0	12	3,00	0	
	Promotion mit Abschluss		1	3	12		12	
	Promotion ohne Abschluss		0	0	5		5	
	Bachelor mit zwei Fächern	HF	4	6	13	8,71	13	8,71
	Bachelor mit zwei Fächern	NF	0	0	33	10,89	20	6,60
	Master mit zwei Fächern	HF	0	0	7	4,69	4	2,68
	Master mit zwei Fächern	NF	0	0	13	4,29	8	2,64
	Keine Abschlussprüfung		1	2	4		4	
				12	27	174	88,58	110

I.1.2. Studierendenbestand im Basisjahr

Tabelle:

1. + 2. Hochschul- und Fachsemester im 1. Studienfach und alle Studienfälle mit Vollzeitstudierendenäquivalenten, jeweils nach Studienfach und Abschluss

Fachbereich III

			im 1. Studienfach		alle Studienfälle			
			1. + 2. HS	1. + 2. FS	Gesamt	VZSÄ Ges.	in Regelstud.	VZSÄ RSZ
Ägyptologie								
Ägyptologie	Magister Artium	HF	0	0	5	2,50	0	
	Magister Artium	NF	0	0	2	0,50	0	
	Promotion mit Abschluss		0	0	1		1	
	Promotion ohne Abschluss		0	0	3		3	
	Bachelor mit zwei Fächern	NF	0	0	8	2,64	6	1,98
	Master mit zwei Fächern	HF	0	0	4	2,68	1	0,67
	Master mit zwei Fächern	NF	0	0	2	0,66	2	0,66
	Keine Abschlussprüfung		0	0	1		1	
			0	0	26	8,98	14	3,31
Kunstgeschichte								
Kunstgeschichte	Magister Artium	HF	0	0	38	19,00	0	
	Magister Artium	NF	0	0	13	3,25	0	
	Promotion mit Abschluss		0	5	27		27	
	Promotion ohne Abschluss		0	0	6		6	
	Bachelor mit zwei Fächern	HF	16	21	72	48,24	41	27,47
	Bachelor mit zwei Fächern	NF	0	0	48	15,84	29	9,57
	Master mit zwei Fächern	HF	0	0	6	4,02	0	
	Master mit zwei Fächern	NF	0	0	4	1,32	3	0,99
	Master Kernfach		0	2	15	15,00	11	11,00
	Keine Abschlussprüfung		1	1	5		5	
			17	29	234	106,67	122	49,03
Papyrologie								
Papyrologie	Promotion mit Abschluss		0	0	2		2	
	Promotion ohne Abschluss		0	0	1		1	
	Master mit zwei Fächern	NF	0	0	1	0,33	0	
			0	0	4	0,33	3	
Fachbereich III gesamt			167	290	2.781	1.271,56	1.649	716,56

Tabelle:

1. + 2. Hochschul- und Fachsemester im 1. Studienfach und alle Studienfälle mit Vollzeitstudierendenäquivalenten, jeweils nach Studienfach und Abschluss

Fachbereich IV

BWL			im 1. Studienfach		alle Studienfälle			
			1. + 2. HS	1. + 2. FS	Gesamt	VZSÄ Ges.	in Regelstud.	VZSÄ RSZ
Betriebswirtschaftslehre	Magister Artium	HF	0	0	7	3,50	0	
	Magister Artium	NF	0	0	13	3,25	0	
	Promotion mit Abschluss		1	1	6		6	
	Diplomprüfung		0	0	14	14,00	0	
	Bachelor mit zwei Fächern	NF	0	0	24	7,92	23	7,59
	Bachelor Kernfach		273	307	1.075	1.075,00	825	825,00
	Master Kernfach		3	83	115	115,00	115	115,00
	Keine Abschlussprüfung		30	26	37		37	
Betriebswirtschaftslehre - Dienstleistungsman	Master Kernfach		0	8	209	209,00	125	125,00
Financial Management	Master Kernfach		0	12	19	19,00	19	19,00
			307	437	1.519	1.446,67	1.150	1.091,59
Soziologie			im 1. Studienfach		alle Studienfälle			
			1. + 2. HS	1. + 2. FS	Gesamt	VZSÄ Ges.	in Regelstud.	VZSÄ RSZ
Ethnologie	Magister Artium	NF	0	0	18	4,50	0	
	Promotion mit Abschluss		0	0	1		1	
	Promotion ohne Abschluss		0	0	1		1	
Medien- und Kultursoziologie	Master Kernfach		0	17	70	70,00	47	47,00
Sozialwissenschaft	Bachelor Kernfach		64	82	204	204,00	153	153,00
	Keine Abschlussprüfung		2	3	6		6	
Soziologie	Magister Artium	HF	0	0	35	17,50	0	
	Magister Artium	NF	0	0	18	4,50	0	
	Promotion mit Abschluss		0	0	6		6	
	Diplomprüfung		0	0	16	16,00	0	
	Bachelor mit zwei Fächern	HF	52	77	293	196,31	196	131,32
	Bachelor mit zwei Fächern	NF	0	0	180	59,40	131	43,23
	Master mit zwei Fächern	NF	0	0	8	2,64	3	0,99
	Keine Abschlussprüfung		2	2	7		7	
Wirtschaftssoziologie	Master Kernfach		0	30	108	108,00	62	62,00
			120	211	971	682,85	613	437,54
VWL			im 1. Studienfach		alle Studienfälle			
			1. + 2. HS	1. + 2. FS	Gesamt	VZSÄ Ges.	in Regelstud.	VZSÄ RSZ
Economic Analysis und Measurment	Master Kernfach		0	0	8	8,00	4	4,00
Economics	Master mit zwei Fächern	NF	0	0	1	0,33	1	0,33
	Master Kernfach		19	37	123	123,00	77	77,00
Economics and Finance	Bachelor Kernfach		34	37	78	78,00	70	70,00
	Keine Abschlussprüfung		3	3	4		4	
Survey Statistics	Master Kernfach		0	4	23	23,00	11	11,00
Volkswirtschaftslehre	Magister Artium	HF	0	0	4	2,00	0	
	Magister Artium	NF	0	0	7	1,75	0	
	Promotion mit Abschluss		1	2	15		15	
	Diplomprüfung		0	0	10	10,00	0	
	Bachelor mit zwei Fächern	HF	5	10	35	23,45	32	21,44
	Bachelor mit zwei Fächern	NF	0	0	58	19,14	41	13,53
	Master mit zwei Fächern	NF	0	0	2	0,66	1	0,33
	Bachelor Kernfach		53	68	216	216,00	170	170,00
Keine Abschlussprüfung		8	9	14		14		
			123	170	598	505,33	440	367,63

Tabelle:

1. + 2. Hochschul- und Fachsemester im 1. Studienfach und alle Studienfälle mit Vollzeitstudierendenäquivalenten, jeweils nach Studienfach und Abschluss

Fachbereich IV

Mathematik		im 1. Studienfach		alle Studienfälle			
		1. + 2. HS	1. + 2. FS	Gesamt	VZSÄ Ges.	in Regelstud.	VZSÄ RSZ
Angewandte Mathematik	Promotion mit Abschluss	0	1	2		2	
	Diplomprüfung	0	0	12	12,00	0	
	Bachelor mit zwei Fächern	0	0	7	2,31	7	2,31
	Bachelor Kernfach	14	19	64	64,00	45	45,00
	Master Kernfach	0	8	38	38,00	27	27,00
	Keine Abschlussprüfung	2	4	20		20	
Mathematik	Lehramt Gymnasium (S.Ex.)	0	0	8	4,00	0	
	Bachelor Lehramt	41	44	155	62,00	111	44,40
	Erweiterungsprüfung LA Gymnasien	0	1	20		20	
	Erweiterungsprüfung LA Realschulen Plus	0	0	5		5	
	Master Lehramt Realschule Plus	0	0	10	3,20	7	2,24
	Master Lehramt Gymnasium	0	7	74	31,08	53	22,26
	Keine Abschlussprüfung	4	4	15		15	
Wirtschaftsmathematik	Diplomprüfung	0	0	12	12,00	0	
	Bachelor Kernfach	25	30	99	99,00	76	76,00
	Master Kernfach	0	4	29	29,00	22	22,00
	Keine Abschlussprüfung	1	3	14		14	
		87	125	584	356,59	424	241,21
Informatik		im 1. Studienfach		alle Studienfälle			
		1. + 2. HS	1. + 2. FS	Gesamt	VZSÄ Ges.	in Regelstud.	VZSÄ RSZ
Informatik	Magister Artium	0	0	3	0,75	0	
	Promotion mit Abschluss	0	1	6		6	
	Diplomprüfung	0	0	27	27,00	0	
	Bachelor Lehramt	1	1	18	7,20	9	3,60
	Erweiterungsprüfung LA Gymnasien	0	0	8		8	
	Master Lehramt Gymnasium	0	0	8	3,36	6	2,52
	Bachelor mit zwei Fächern	4	6	17	11,39	16	10,72
	Bachelor mit zwei Fächern	0	0	16	5,28	14	4,62
	Master mit zwei Fächern	0	0	1	0,67	0	
	Master mit zwei Fächern	0	0	1	0,33	1	0,33
	Bachelor Kernfach	25	39	125	125,00	86	86,00
	Master Kernfach	0	11	34	34,00	23	23,00
	Keine Abschlussprüfung	3	5	31		31	
			33	63	295	214,98	200
Wirtschaftsinformatik		im 1. Studienfach		alle Studienfälle			
		1. + 2. HS	1. + 2. FS	Gesamt	VZSÄ Ges.	in Regelstud.	VZSÄ RSZ
Wirtschaftsinformatik	Diplomprüfung	0	0	1	1,00	0	
	Bachelor Kernfach	32	42	133	133,00	104	104,00
	Master Kernfach	0	15	59	59,00	34	34,00
	Keine Abschlussprüfung	2	2	11		11	
		34	59	204	193,00	149	138,00
<u>Fachbereich IV gesamt</u>		704	1.065	4.171	3.399,42	2.976	2.406,76

Tabelle:

1. + 2. Hochschul- und Fachsemester im 1. Studienfach und alle Studienfälle mit Vollzeitstudierendenäquivalenten, jeweils nach Studienfach und Abschluss

Fachbereich V

Rechtswissenschaft			im 1. Studienfach		alle Studienfälle			
			1. + 2. HS	1. + 2. FS	Gesamt	VZSÄ Ges.	in Regelstud.	VZSÄ RSZ
Öffentliches Recht (Politik)	Bachelor mit zwei Fächern	NF	0	0	88	29,04	69	22,77
	Master mit zwei Fächern	NF	0	0	10	3,30	4	1,32
Rechtswissenschaft	Magister Artium	HF	0	0	7	3,50	0	
	Magister Artium	NF	0	0	5	1,25	0	
	Promotion mit Abschluss		0	4	27		27	
	Staatsexamen/ 1. Prüfung		422	484	2.058	2.058,00	1.683	1.683,00
	Magister, Aufbaustudium		2	4	4		4	
	Keine Abschlussprüfung		30	32	32		32	
			454	524	2.231	2.095,09	1.819	1.707,09
Fachbereich V gesamt			454	524	2.231	2.095,09	1.819	1.707,09

Fachbereich VI

Geographie			im 1. Studienfach		alle Studienfälle			
			1. + 2. HS	1. + 2. FS	Gesamt	VZSÄ Ges.	in Regelstud.	VZSÄ RSZ
Angewandte Geographie	Bachelor mit zwei Fächern	NF	0	0	33	10,89	24	7,92
	Master mit zwei Fächern	NF	0	0	1	0,33	1	0,33
	Bachelor Kernfach		33	44	188	188,00	130	130,00
	Keine Abschlussprüfung		3	3	7		7	
Angewandte Humangeographie	Diplomprüfung		0	0	10	10,00	0	
	Bachelor mit zwei Fächern	NF	0	0	15	4,95	3	0,99
	Master mit zwei Fächern	NF	0	0	1	0,33	0	
	Master Kernfach		0	14	41	41,00	28	28,00
	Keine Abschlussprüfung		0	1	1		1	
Geographie	Magister Artium	HF	0	0	9	4,50	0	
	Lehramt Realschule (S.Ex.)	HF	0	0	2	1,00	0	
	Lehramt Gymnasium (S.Ex.)	HF	0	0	13	6,50	0	
	Bachelor Lehramt	HF	20	30	183	73,20	120	48,00
	Erweiterungsprüfung LA Gymnasien		0	0	30		30	
	Erweiterungsprüfung LA Realschulen Plus		0	0	2		2	
	Master Lehramt Realschule Plus	HF	0	0	21	6,72	13	4,16
	Master Lehramt Gymnasium	HF	0	6	124	52,08	87	36,54
	Keine Abschlussprüfung		4	4	7		7	
Geographie SRll: (Phys.Geo)	Promotion mit Abschluss		0	0	1		1	
	Diplomprüfung		0	0	11	11,00	0	
			60	102	700	410,50	454	255,94

Tabelle:

1. + 2. Hochschul- und Fachsemester im 1. Studienfach und alle Studienfälle mit Vollzeitstudierendenäquivalenten, jeweils nach Studienfach und Abschluss

Fachbereich VI

Geowissenschaften		im 1. Studienfach		alle Studienfälle				
		1. + 2. HS	1. + 2. FS	Gesamt	VZSÄ Ges.	in Regelstud.	VZSÄ RSZ	
Ang.Umweltwissenschaften	Diplomprüfung	0	0	15	15,00	0		
Angew. Biogeographie	Diplomprüfung	0	0	10	10,00	0		
Angewandte Geoinformatik	Bachelor mit zwei Fächern	NF	0	0	3	0,99	3	0,99
	Bachelor Kernfach		8	8	25	25,00	15	15,00
	Master Kernfach		2	8	25	25,00	18	18,00
	Keine Abschlussprüfung		0	0	1		1	
Bio-Geo-Analyse	Bachelor Kernfach		0	0	11	11,00	0	
	Master Kernfach		0	0	4	4,00	0	
Biologie	Promotion mit Abschluss		0	0	1		1	
	Bachelor Lehramt	HF	19	27	140	56,00	99	39,60
	Erweiterungsprüfung LA Gymnasien		0	1	45		45	
	Erweiterungsprüfung LA Realschulen Plus		0	0	7		7	
	Master Lehramt Realschule Plus	HF	0	0	6	1,92	3	0,96
	Master Lehramt Gymnasium	HF	0	1	80	33,60	44	18,48
	Keine Abschlussprüfung		0	1	3		3	
Environmental Assessment and Management	Master Kernfach		0	0	3	3,00	0	
Environmental Science	Master Kernfach		16	24	117	117,00	75	75,00
	Keine Abschlussprüfung		2	2	2		2	
Geogr./Geowissenschaften	Promotion mit Abschluss		4	9	38		38	
Geoinformatik	Master Kernfach		0	0	1	1,00	0	
Geologie	Magister Artium	NF	0	0	1	0,25	0	
Prozessdynamik an der Erdoberfläche	Master Kernfach		0	4	26	26,00	15	15,00
Umweltbiowissenschaften	Bachelor Kernfach		21	29	145	145,00	120	120,00
	Master Kernfach		1	11	41	41,00	29	29,00
	Keine Abschlussprüfung		7	7	8		8	
Umwelt-Geowissenschaften	Promotion mit Abschluss		1	2	2		2	
	Bachelor Kernfach		29	40	107	107,00	84	84,00
	Keine Abschlussprüfung		6	7	7		7	
			116	181	874	622,76	619	416,03
<u>Fachbereich VI gesamt</u>			176	283	1.574	1.033,26	1.073	671,97

Tabelle:

1. + 2. Hochschul- und Fachsemester im 1. Studienfach und alle Studienfälle mit Vollzeitstudierendenäquivalenten, jeweils nach Studienfach und Abschluss

<u>sonst. Studienangebot</u>		im 1. Studienfach		alle Studienfälle				
		1. + 2. HS	1. + 2. FS	Gesamt	VZSÄ Ges.	in Regelstud.	VZSÄ RSZ	
DaF Sprachkurs	Sonstiger Abschluss	4	7	8		8		
DaF Zusatzzertifikat	Ergänzungs-/ Zusatzprüfung	1	86	87		87		
	Keine Abschlussprüfung	0	2	2		2		
DaF Kurzstudium Ausländer	Ergänzungs-/ Zusatzprüfung	0	0	0		0		
Fremdsp. Erwachsenenb.	Ergänzungs-/ Zusatzprüfung	0	0	7		7		
Psy. Psychotherapie	Staatsexamen/ 1. Prüfung	3	18	107	107,00	80	80,00	
Studienkolleg	Sonstiger Abschluss	2	2	2		2		
Katholische Theologie	Magister Artium	HF	0	0	1	0,50	0	
	Magister Artium	NF	0	0	1	0,25	0	
	Lehramt Realschule (S.Ex.)	HF	0	0	1	0,50	0	
	Lehramt Gymnasium (S.Ex.)	HF	0	0	21	10,50	0	
	Bachelor Lehramt	HF	2	2	92	36,80	60	24,00
	Erweiterungsprüfung LA Gymnasien		0	0	6		6	
	Erweiterungsprüfung LA Realschulen Plus		0	0	1		1	
	Master Lehramt Realschule Plus	HF	0	0	12	3,84	7	2,24
	Master Lehramt Gymnasium	HF	0	0	60	25,20	37	15,54
	Bachelor mit zwei Fächern	NF	0	0	7	2,31	2	0,66
	Master mit zwei Fächern	NF	0	0	1	0,33	1	0,33
	Keine Abschlussprüfung		0	0	3		3	
	Kanadische Studien (FB II)	Ergänzungs-/ Zusatzprüfung	0	0	6		6	
Stadtgeschichte	Ergänzungs-/ Zusatzprüfung	0	0	2		2		
Kanadische Studien (FB VI)	Ergänzungs-/ Zusatzprüfung	0	0	3		3		
Ostasien-Studien	Ergänzungs-/ Zusatzprüfung	0	0	12		12		
Interdisziplinäre Geschlechterstudien	Ergänzungs-/ Zusatzprüfung	0	0	20		20		
Antike Kultur und ihr Weiterleben	Ergänzungs-/ Zusatzprüfung	0	0	7		7		
<u>sonst. Studienangebot gesamt</u>		12	117	1.197	187,23	1.081	122,77	
alle Studienfälle gesamt		2.340	3.687	22.408	13.228,80	15.562	9.195,29	

I.1.2. Studierendenbestand im Basisjahr

Tabelle:

Studierende im 1. Studienfach nach Lehreinheiten und angestrebtem Abschluss
alte Studiengänge (grundständig und Promotion)

	Magister Artium	Diplomprüfung	Staatsexamen/ 1. Prüfung	Lehramt Gymnasium (S.Ex.)	Lehramt Realschule (S.Ex.)	Promotion ohne Abschluss	Promotion mit Abschluss
Erziehungswissenschaft		26					2
Bildungswissenschaften							
Philosophie	19			9			5
Psychologie		11					9
Psychobiologie (Forschungsinstitut)							5
Pflegewissenschaften							
Fachbereich I gesamt	19	37	0	9	0	0	21
Germanistik	51			36		5	20
Anglistik	27			31	2	1	8
Romanistik	7			10	1	1	5
Klassische Philologie				6		1	3
Slavistik/Russisch	8			1		4	1
Sinologie	23						6
Japanologie	36					2	5
Phonetik	11						5
Computerlinguistik und Digital Humanities	9						5
Medienwissenschaft	15					2	4
Fachbereich II gesamt	187	0	0	84	3	16	62
Geschichte	48			36	1	9	30
Politikwissenschaft	61			9	1	1	10
Klassische Archäologie	3					2	9
Ägyptologie	1					1	
Kunstgeschichte	27					4	24
Papyrologie						1	1
Fachbereich III gesamt	140	0	0	45	2	18	74
BWL		14					5
Soziologie	31	16					5
VWL		10					15
WiSo gesamt	31	40	0	0	0	0	25
Mathematik		24		6			2
Informatik		26					5
Wirtschaftsinformatik		1					
Fachbereich IV gesamt	31	91	0	6	0	0	32
Rechtswissenschaft			2045				26
Fachbereich V gesamt	0	0	2045	0	0	0	26
Geographie	5	21		6			1
Geowissenschaften		24					40
Fachbereich VI gesamt	5	45	0	6	0	0	41
sonst. Studienangebot gesamt	0	0	107	4	0	0	0
Gesamt	382	173	2.152	154	5	34	256

I.1.2. Studierendenbestand im Basisjahr

Tabelle:

Studierende im 1. Studienfach nach Lehreinheiten und angestrebtem Abschluss alte Studiengänge (ergänzende Abschlüsse)

	Magister, Aufbaustudium	Erweiterungsprüfung LA Gymnasien	Erweiterungsprüfung LA Realschulen Plus	Ergänzungs-/ Zusatzprüfung	Sonstiger Abschluss	Abschluss außerhalb des Bundesgebietes
Erziehungswissenschaft						3
Bildungswissenschaften						2
Philosophie		4				6
Psychologie						10
Psychobiologie (Forschungsinstitut)						
Pflegewissenschaften						
Fachbereich I gesamt	0	4	0	0	0	21
Germanistik		9				82
Anglistik		1	1			16
Romanistik		8				20
Klassische Philologie		5				2
Slavistik/Russisch						3
Sinologie						2
Japanologie						8
Phonetik						
Computerlinguistik und Digital Humanities						2
Medienwissenschaft						5
Fachbereich II gesamt	0	23	1	0	0	140
Geschichte		5	2			23
Politikwissenschaft		5				12
Klassische Archäologie						17
Ägyptologie						
Kunstgeschichte						3
Papyrologie						
Fachbereich III gesamt	0	10	2	0	0	55
BWL						36
Soziologie						8
VWL						17
<u>WiSo gesamt</u>	<u>0</u>	<u>0</u>	<u>0</u>	<u>0</u>	<u>0</u>	<u>61</u>
Mathematik		2				45
Informatik						29
Wirtschaftsinformatik						10
Fachbereich IV gesamt	0	2	0	0	0	145
Rechtswissenschaft	4					32
Fachbereich V gesamt	4	0	0	0	0	32
Geographie		4				12
Geowissenschaften		2				21
Fachbereich VI gesamt	0	6	0	0	0	33
sonst. Studienangebot gesamt	0	0	0	323	10	2
Gesamt	4	45	3	323	10	428

I.1.2. Studierendenbestand im Basisjahr

Tabelle:

Studierende im 1. Studienfach nach Lehreinheiten und angestrebtem Abschluss neue Studiengänge (BA/MA)

	Bachelor Kernfach	Master Kernfach	Bachelor 2-fach	Master 2-fach	Bachelor Lehramt	Master Lehramt Gymnasium	Master Lehramt Realschule
Erziehungswissenschaft	803	213					
Bildungswissenschaften							
Philosophie			63	10	63	9	5
Psychologie	763	381					
Psychobiologie (Forschungsinstitut)							
Pflegewissenschaften	38						
Fachbereich I gesamt	1604	594	63	10	63	9	5
Germanistik		45	184	25	388	166	35
Anglistik		14	154	17	255	113	16
Romanistik		1	26	2	93	31	3
Klassische Philologie					37	22	
Slavistik/Russisch			21	10	4	2	
Sinologie		11	70				
Japanologie		18	159				
Phonetik		4					
Computerlinguistik und Digital Humanities		33	23	4			
Medienwissenschaft	44	24	129	21			
Fachbereich II gesamt	44	150	766	79	777	334	54
Geschichte		6	113	26	157	44	8
Politikwissenschaft		61	358	26	54	22	3
Klassische Archäologie	47	2	13	2			
Ägyptologie				3			
Kunstgeschichte		11	69	6			
Papyrologie							
Fachbereich III gesamt	47	80	553	63	211	66	11
BWL	1064	306					
Soziologie	200	157	289				
VWL	281	128	33				
WiSo gesamt	1.545	591	322	0	0	0	0
Mathematik	158	56			118	34	5
Informatik	124	32	17	1	4		
Wirtschaftsinformatik	132	54					
Fachbereich IV gesamt	1959	733	339	1	122	34	5
Rechtswissenschaft							
Fachbereich V gesamt	0	0	0	0	0	0	0
Geographie	185	34			109	41	6
Geowissenschaften	283	197			99	40	2
Fachbereich VI gesamt	468	231	0	0	208	81	8
sonst. Studienangebot gesamt	0	0	0	0	8	2	0
Gesamt	4.122	1.788	1.721	153	1.389	526	83

Tabelle + Graphik:
im 1. Studienfach nach Fächergruppen

	WS 11/12	WS 12/13	WS 13/14	WS 14/15	WS 15/16	in %
Sprachwissenschaften	951	917	859	879	784	21,3%
sonstige Kulturwissenschaften	707	725	766	978	850	23,1%
Sprach- und Kulturwissenschaften gesamt	1.658	1.642	1.625	1.857	1.634	44,3%
Politikwissenschaften	219	180	140	168	152	4,1%
Sozialwissenschaften	247	234	236	221	211	5,7%
Rechtswissenschaften	547	646	661	628	524	14,2%
Wirtschaftswissenschaften	891	683	633	593	607	16,5%
Recht-, Wirtschafts- und Sozialwissenschaften gesamt	1.904	1.743	1.670	1.610	1.494	40,5%
Mathematik, Informatik, Wirtschaftsinformatik	276	243	299	266	247	6,7%
Geowissenschaften /Geographie	327	259	299	337	283	7,7%
Mathematik, Naturwissenschaften gesamt	603	502	598	603	530	14,4%
Kunstgeschichte	49	52	42	30	29	0,8%
Kunst und Kunstwissenschaften gesamt	49	52	42	30	29	0,8%
Gesamt	4.214	3.939	3.935	4.100	3.687	100,0%



Tabelle:
im 1. Studienfach nach Lehreinheiten, absolut

	WS 11/12	WS 12/13	WS 13/14	WS 14/15	WS 15/16	in %
Erziehungs-/Bildungswissenschaften						
Erziehungswissenschaft	226	184	219	338	296	8,0%
Bildungswissenschaften				1	1	0,0%
Philosophie	49	54	63	47	45	1,2%
Psychologie	208	292	330	438	356	9,7%
Psychobiologie (Forschungsinstitut)	2	1	3	1		
Pflegewissenschaften				27	23	0,6%
Fachbereich I gesamt	485	531	615	852	721	19,6%
Germanistik	368	308	306	324	290	7,9%
Anglistik	224	219	183	129	150	4,1%
Romanistik	59	67	61	54	51	1,4%
Klassische Philologie	24	21	14	18	15	0,4%
Slavistik/Russisch	17	11	6	8	8	0,2%
Sinologie	27	26	15	22	20	0,5%
Japanologie	48	49	47	49	55	1,5%
Phonetik	1		2	3	2	0,1%
Computerlinguistik und Digital Humanities	5	6	15	18	28	0,8%
Medienwissenschaft	63	55	34	68	68	1,8%
Fachbereich II gesamt	836	762	683	693	687	18,6%
Geschichte	113	144	108	89	82	2,2%
Politikwissenschaft	219	180	140	168	152	4,1%
Klassische Archäologie	30	31	25	19	27	0,7%
Ägyptologie	2	1				
Kunstgeschichte	49	52	42	30	29	0,8%
Papyrologie		1	1			
Fachbereich III gesamt	413	409	316	306	290	7,9%
BWL	793	483	383	513	437	11,9%
Soziologie	247	234	236	221	211	5,7%
VWL	98	200	250	80	170	4,6%
<u>WiSo gesamt</u>	<u>1.138</u>	<u>917</u>	<u>869</u>	<u>814</u>	<u>818</u>	<u>22,2%</u>
Mathematik	159	134	155	123	125	3,4%
Informatik	54	62	67	77	63	1,7%
Wirtschaftsinformatik	63	47	77	66	59	1,6%
Fachbereich IV gesamt	1.414	1.160	1.168	1.080	1.065	28,9%
Rechtswissenschaft	547	646	661	628	524	14,2%
Fachbereich V gesamt	547	646	661	628	524	14,2%
Geographie	166	97	114	114	102	2,8%
Geowissenschaften	143	162	185	223	181	4,9%
Fachbereich VI gesamt	309	259	299	337	283	7,7%
sonst. Studienangebot gesamt	210	172	193	204	117	3,2%
Gesamt	4.214	3.939	3.935	4.100	3.687	100,0%

Tabelle:
nach Fachbelegung (A-B-C-Fach) und Lehreinheiten, absolut

	WS 11/12	WS 12/13	WS 13/14	WS 14/15	WS 15/16	in %
Erziehungs-/Bildungswissenschaften						
Erziehungswissenschaft	351	248	296	404	369	5,9%
Bildungswissenschaften	893	782	744	655	593	9,4%
Philosophie	250	264	267	211	189	3,0%
Psychologie	213	321	358	455	375	6,0%
Psychobiologie (Forschungsinstitut)	2	1	3	1		
Pflegewissenschaften				27	23	0,4%
Fachbereich I gesamt	1.709	1.616	1.668	1.753	1.549	24,6%
Germanistik	624	630	618	627	536	8,5%
Anglistik	436	410	412	364	348	5,5%
Romanistik	198	208	203	165	146	2,3%
Klassische Philologie	64	58	59	55	46	0,7%
Slavistik/Russisch	31	25	28	22	27	0,4%
Sinologie	43	47	32	33	35	0,6%
Japanologie	74	78	91	80	84	1,3%
Phonetik	1		16	17	12	0,2%
Computerlinguistik und Digital Humanities	11	11	29	30	38	0,6%
Medienwissenschaft	117	112	76	96	102	1,6%
Fachbereich II gesamt	1.599	1.579	1.564	1.489	1.374	21,9%
Geschichte	368	421	361	327	245	3,9%
Politikwissenschaft	444	351	320	313	319	5,1%
Klassische Archäologie	63	61	40	38	50	0,8%
Ägyptologie	5	5	7	4	6	0,1%
Kunstgeschichte	88	88	78	55	48	0,8%
Papyrologie	2	2	2			
Fachbereich III gesamt	970	928	808	737	668	10,6%
BWL	843	565	444	579	499	7,9%
Soziologie	325	331	330	313	297	4,7%
VWL	182	269	331	134	203	3,2%
<u>WiSo gesamt</u>	<u>1.350</u>	<u>1.165</u>	<u>1.105</u>	<u>1.026</u>	<u>999</u>	<u>15,9%</u>
Mathematik	234	189	225	192	183	2,9%
Informatik	68	86	86	97	90	1,4%
Wirtschaftsinformatik	78	53	85	70	64	1,0%
Fachbereich IV gesamt	1.730	1.493	1.501	1.385	1.336	21,2%
Rechtswissenschaft	604	694	703	678	554	8,8%
Fachbereich V gesamt	604	694	703	678	554	8,8%
Geographie	350	221	199	212	199	3,2%
Geowissenschaften	260	240	270	307	262	4,2%
Fachbereich VI gesamt	610	461	469	519	461	7,3%
sonst. Studienangebot gesamt	455	379	472	400	346	5,5%
Gesamt	7.677	7.150	7.185	6.961	6.288	100,0%

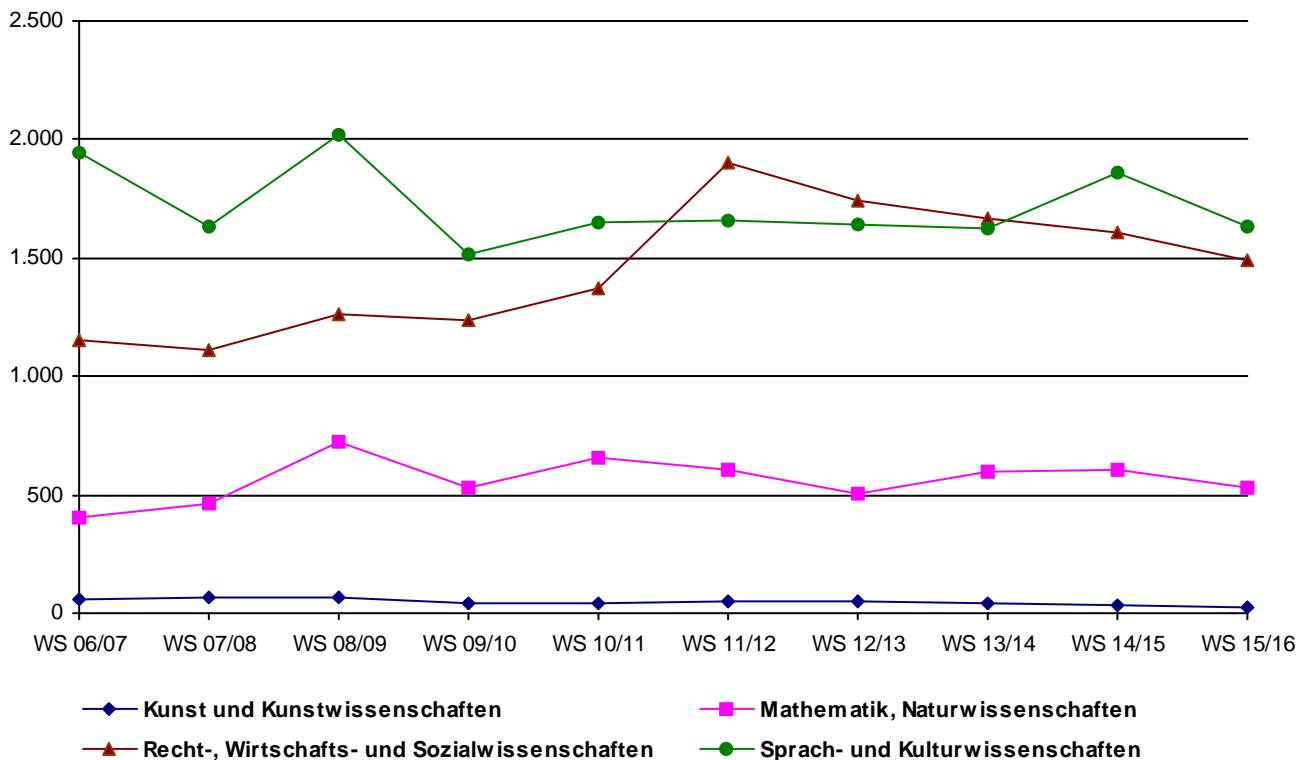
Tabelle + Graphik:
Entwicklung der bestandenen Prüfungen gesamt nach Abschlussarten

	2011	2012	2013	2014	2015
Bachelor Kernfach	424	666	708	887	781
Bachelor mit 2 Fächern	86	193	208	242	299
Diplomprüfung	675	592	377	156	37
Magisterprüfung	332	278	287	229	153
Master Kernfach		35	206	390	433
Master mit 2 Fächern		5	5	32	44
Magister der Wirtschaft	22	9			
Jur. Staatsprüfungen - Mag. - Jura	1	2	4	5	7
Zusatzzertifikate	352	393	354	412	292
Lehramt Realschule			5	19	20
Lehramt Realschule (S.Ex.)	65	72	12	12	4
Lehramt	408	719	724	594	652
Lehramt Gymnasium			71	327	309
Lehramt Gymnasium (S.Ex.)	429	409	521	350	148
Jur. Staatsprüfungen - zweist. 1. Staatsexamen	129	129	137	150	110
Promotion	114	121	106	112	92
Habilitation	4	10	3	3	2

Tabelle + Graphik:
Entwicklung der bestandenen Prüfungen gesamt nach Abschlussarten



Tabelle + Graphik:
Entwicklung der Vordiplom- und Zwischenprüfungen

	2011	2012	2013	2014	2015
Vordiplomprüfung	35	23	10	4	3
Zwischenprüfungen (Magister + Lehramt)	335	444	308	117	77
Zwischenprüfungen (Jura)	205	233	244	328	294

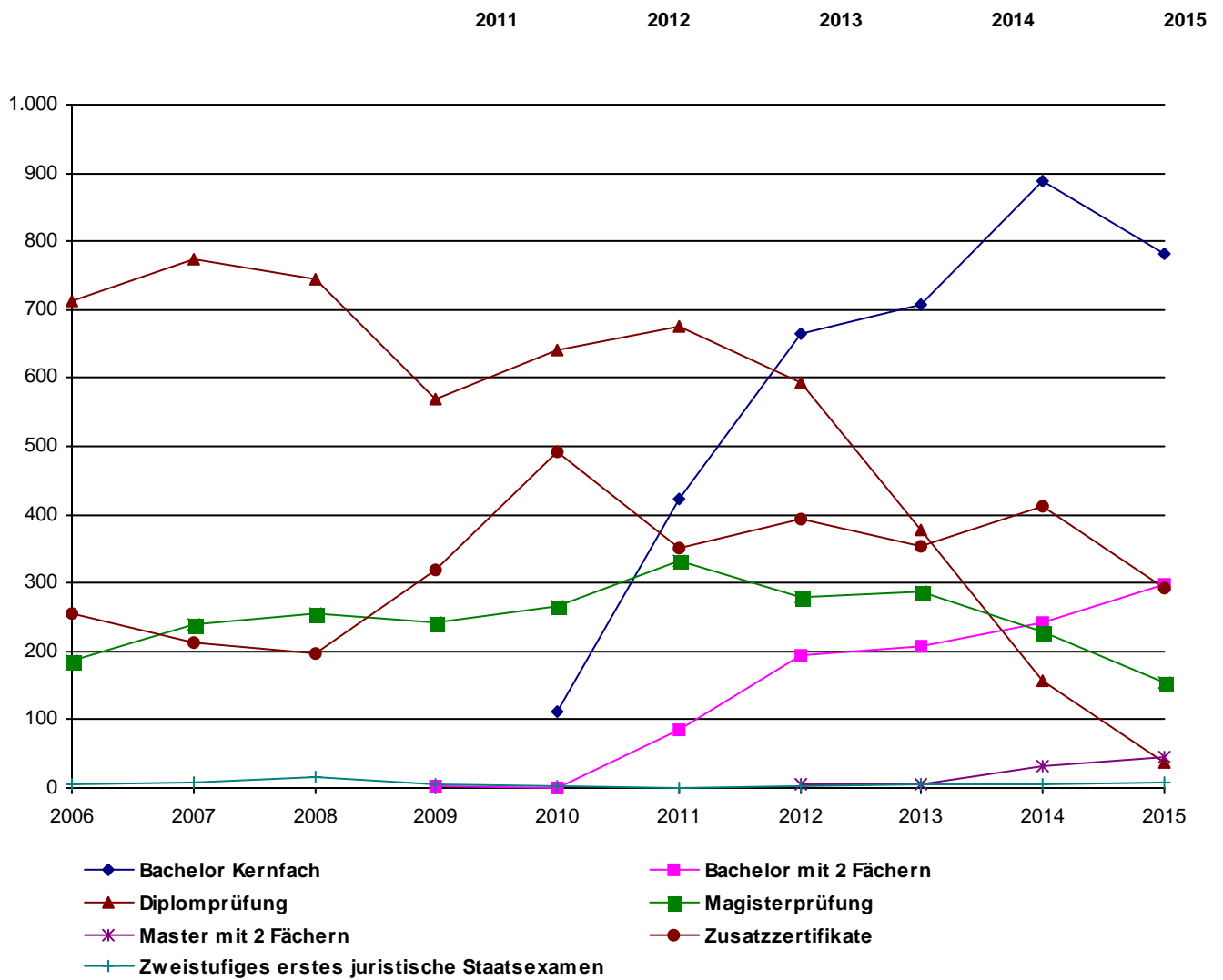

Tabelle:
Bestandene Prüfungen nach Abschlussarten und Lehreinheiten

Bachelor Kernfach

	2011	2012	2013	2014	2015
Erziehungswissenschaft	97	138	102	144	103
Psychologie	62	83	154	205	121
Fachbereich I gesamt	159	221	256	349	224
Klassische Archäologie		3	3	6	3
Ägyptologie	2				
Fachbereich III gesamt	2	3	3	6	3
BWL	136	190	216	275	277
Soziologie	22	23	34	25	34
VWL	11	19	22	25	41
Angewandte Mathematik		8	4	8	9
Wirtschaftsmathematik	22	25	20	26	29
Informatik	2	18	12	9	11
Wirtschaftsinformatik	9	16	17	18	14
Fachbereich IV gesamt	202	299	325	386	415
Geographie		72	73	75	60
Geowissenschaften	61	71	51	71	79
Fachbereich VI gesamt	61	143	124	146	139
Bachelor Kernfach gesamt	424	666	708	887	781

Tabelle:
Bestandene Prüfungen nach Abschlussarten und Lehreinheiten

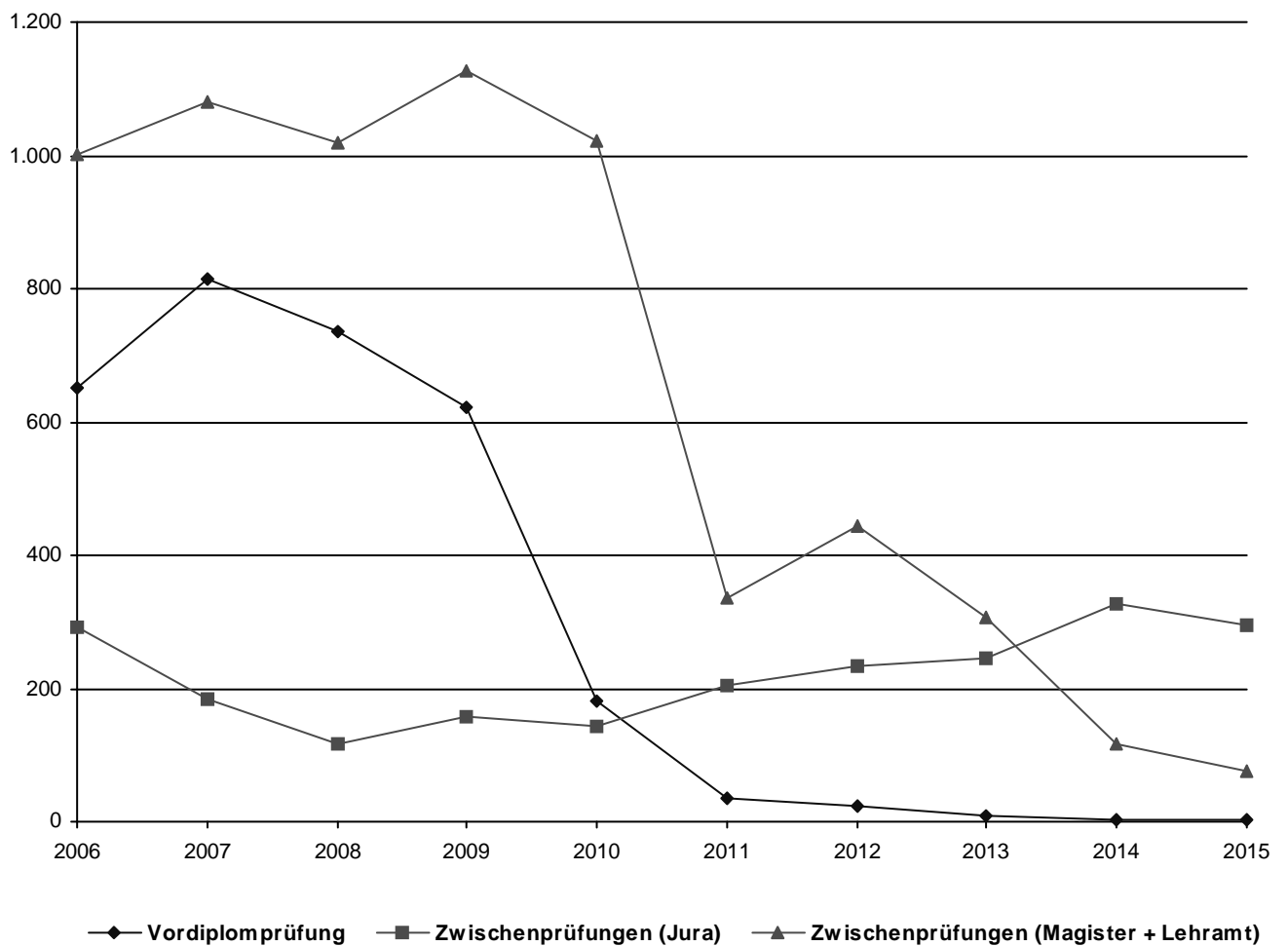
Bachelor mit 2 Fächern

	2011	2012	2013	2014	2015
Philosophie	1	2		9	3
Fachbereich I gesamt	1	2	0	9	3
Germanistik	16	17	29	31	29
Anglistik	9	24		14	15
Romanistik	1	8	3	6	7
Slavistik/Russisch	1	2	5	3	1
Sinologie	2	6	9	10	12
Japanologie	3	7	23	24	28
Computerlinguistik und Digital Humanities		2		4	1
Medienwissenschaft	10	11	23	37	36
Fachbereich II gesamt	42	77	92	129	129
Geschichte		11	13	13	21
Politikwissenschaft	31	69	61	52	78
Kunstgeschichte	5	7	15	13	14
Fachbereich III gesamt	36	87	89	78	113
Soziologie	7	27	27	26	54
Fachbereich IV gesamt	7	27	27	26	54
Bachelor mit 2 Fächern gesamt	86	193	208	242	299

Tabelle:**Bestandene Prüfungen nach Abschlussarten und Lehreinheiten****Diplomprüfung**

	2011	2012	2013	2014	2015
Erziehungswissenschaft	131	121	93	29	8
Psychologie	138	136	108	46	9
Fachbereich I gesamt	269	257	201	75	17
BWL	99	77	27	11	4
Soziologie	34	34	22	5	
VWL	54	45	20	21	3
Angewandte Mathematik	11	11	12	6	3
Wirtschaftsmathematik	11	7	7	4	2
Informatik	22	24	11	10	1
Wirtschaftsinformatik	28	13	4	3	
Fachbereich IV gesamt	259	211	103	60	13
Geographie	90	66	25	6	2
Geowissenschaften	57	58	48	15	5
Fachbereich VI gesamt	147	124	73	21	7
Diplomprüfung gesamt	675	592	377	156	37

Zusatzzertifikate

	2011	2012	2013	2014	2015
DaF Zusatzzertifikat	42	57	58	56	89
DaF Kurzstudium Ausländer	2	1	1	1	
Fremdsprachl. Erwachsenenbildung	2	1			1
Kath. Theologie	31	49	60	48	50
Kanadische Studien (FB II)				2	
Fachspez. Fremdsprachensausb. WISO	242	267	226	271	104
Fachspez. Fremdsprachensausb. Jura	64	67	69	82	98
Süd-West-Verbund	1	2			2
Zusatzzertifikate gesamt	384	444	414	460	344

Tabelle:
Bestandene Prüfungen nach Abschlussarten und Lehreinheiten

Magisterprüfung

	2011	2012	2013	2014	2015
Philosophie	9	6	5	3	5
Fachbereich I gesamt	9	6	5	3	5
Germanistik	42	46	33	31	24
Anglistik	18	11	10	28	22
Romanistik	16	19	14	23	14
Klassische Philologie				3	1
Slavistik/Russisch	2	4		4	4
Sinologie	19	13	14	16	9
Japanologie	15	10	15	6	14
Phonetik	9	18	13	6	2
Computerlinguistik und Digital Humanities	2	4	3	2	4
Medienwissenschaft	17	12	29	13	3
Fachbereich II gesamt	140	137	131	132	97
Geschichte	24	18	45	31	14
Politikwissenschaft	81	66	49	29	13
Klassische Archäologie	3		6	2	2
Ägyptologie		3	3	1	2
Kunstgeschichte	16	11	24	15	10
Papyrologie					1
Fachbereich III gesamt	124	98	127	78	42
BWL	22	9			
Soziologie	44	29	21	13	7
Fachbereich IV gesamt	66	38	21	13	7
Rechtswissenschaft	1	2	4	5	7
Fachbereich V gesamt	1	2	4	5	7
Geographie	15	8	3	3	2
Fachbereich VI gesamt	15	8	3	3	2
Magisterprüfung gesamt	355	289	291	234	160

Tabelle:
Bestandene Prüfungen nach Abschlussarten und Lehreinheiten

Master Kernfach

	2011	2012	2013	2014	2015
Erziehungswissenschaft		2	18	50	35
Psychologie			19	84	109
Fachbereich I gesamt	0	2	37	134	144
Germanistik		1			
Anglistik		2	1	1	4
Sinologie			2		1
Japanologie		1	1		1
Computerlinguistik und Digital Humanities					1
Fachbereich II gesamt	0	4	4	1	7
Geschichte					4
Fachbereich III gesamt	0	0	0	0	4
BWL		6	64	128	86
Soziologie		5	14	18	45
VWL		2	23	3	45
Angewandte Mathematik			6	3	8
Wirtschaftsmathematik			4	14	11
Informatik			4	7	12
Wirtschaftsinformatik		1	5	14	17
Fachbereich IV gesamt	0	14	120	187	224
Geographie		8	17	42	9
Geowissenschaften		7	28	26	45
Fachbereich VI gesamt	0	15	45	68	54
Master Kernfach gesamt	0	35	206	390	433

Tabelle:
Bestandene Prüfungen nach Abschlussarten und Lehreinheiten

Master mit 2 Fächern

	2011	2012	2013	2014	2015
Philosophie				1	2
Fachbereich I gesamt	0	0	0	1	2
Germanistik		3	3	9	8
Anglistik				1	2
Romanistik				1	
Sinologie				1	
Computerlinguistik und Digital Humanities		1		1	
Medienwissenschaft		1		5	8
Fachbereich II gesamt	0	5	3	18	18
Geschichte			1	6	10
Politikwissenschaft			1	5	11
Klassische Archäologie				1	
Kunstgeschichte				1	3
Fachbereich III gesamt	0	0	2	13	24
Master mit 2 Fächern gesamt	0	5	5	32	44

Tabelle:**Bestandene Prüfungen nach Abschlussarten und Lehreinheiten****Staatsexamen und Lehramt (BEd, MEd)**

	2011	2012	2013	2014	2015
Bildungswissenschaften	136	241	243	198	220
Philosophie	21	30	51	61	63
Fachbereich I gesamt	157	271	294	259	283
Germanistik	161	198	241	228	183
Anglistik	129	163	159	170	132
Romanistik	78	68	110	80	84
Klassische Philologie	25	34	43	50	34
Slavistik/Russisch	4	1	1	1	
Fachbereich II gesamt	397	464	554	529	433
Geschichte	89	132	158	166	121
Politikwissenschaft	54	70	90	79	53
Fachbereich III gesamt	143	202	248	245	174
Mathematik				15	29
Mathematik (LA)	35	41	47	46	33
Informatik	1	5	3		
Fachbereich IV gesamt	36	46	50	61	62
Rechtswissenschaft	129	129	137	150	110
Fachbereich V gesamt	129	129	137	150	110
Geographie	97	104	79	92	86
Geowissenschaften	40	62	48	68	43
Fachbereich VI gesamt	137	166	127	160	129
Kath. Theologie	31	49	60	48	50
Süd-West-Verbund	1	2			2
sonst. Studienangebot gesamt	32	51	60	48	52
Staatsexamen und Lehramt (BEd, MEd) gesamt	1.031	1.329	1.470	1.452	1.243

Tabelle:
Bestandene Prüfungen nach Abschlussarten und Lehreinheiten

Promotion

	2011	2012	2013	2014	2015
Erziehungswissenschaft			1		1
Philosophie		4	1	2	2
Psychologie	14	14	13	14	18
Fachbereich I gesamt	14	18	15	16	21
Germanistik	6	6	4	5	3
Anglistik	1	5	2	1	
Romanistik	1	3	2	1	
Klassische Philologie				1	
Slavistik/Russisch		1			
Sinologie	1	1		1	
Japanologie		2	1	1	1
Phonetik	1	1			
Computerlinguistik und Digital Humanities				1	
Medienwissenschaft	1	2		2	
Fachbereich II gesamt	11	21	9	13	4
Geschichte	11	9	7	4	8
Politikwissenschaft	4	4	4	6	2
Klassische Archäologie		1	1		
Kunstgeschichte		2	2	4	
Fachbereich III gesamt	15	16	14	14	10
BWL	4	10	11	10	12
Soziologie	4	1	6	5	2
VWL	4	6	4	5	6
Angewandte Mathematik	6	3	7	5	3
Informatik	4	2	3	1	
Wirtschaftsinformatik	2				
Fachbereich IV gesamt	24	22	31	26	23
Rechtswissenschaft	38	25	28	22	23
Fachbereich V gesamt	38	25	28	22	23
Geowissenschaften	12	19	9	21	11
Fachbereich VI gesamt	12	19	9	21	11
Promotion gesamt	114	121	106	112	92

Tabelle:
Bestandene Prüfungen nach Abschlussarten und Lehreinheiten

Habilitation

	2011	2012	2013	2014	2015
Philosophie	2	1			
Psychologie		2			
Fachbereich I gesamt	2	3	0	0	0
Germanistik		1			
Romanistik		1			
Klassische Philologie			1		
Fachbereich II gesamt	0	2	1	0	0
Geschichte		1		2	1
Politikwissenschaft				1	1
Fachbereich III gesamt	0	1	0	3	2
BWL		1			
Mathematik		1			
Informatik		2	2		
Fachbereich IV gesamt	0	4	2	0	0
Geowissenschaften	2				
Fachbereich VI gesamt	2	0	0	0	0
Habilitation gesamt	4	10	3	3	2

Tabelle:
Studiendauer nach Lehreinheiten und Abschlussarten
(Studiendauer in Fachsemestern, arithmetisches Mittel)

		2011	2012	2013	2014	2015
Fachbereich I						
Erziehungswissenschaft	MA		5,0	4,1	3,8	k.A.
Erziehungswissenschaft	BA	6,1	6,8	7,2	7,4	k.A.
Philosophie	BA LA	6,0	6,1	6,4	6,2	k.A.
Philosophie	MA LA Gymn.			3,7	4,1	k.A.
Philosophie	BA 2F	6,0	6,5		8,8	k.A.
Philosophie	MA 2F				5,0	k.A.
Psychologie	BA	6,0	6,8	6,9	7,0	k.A.
Psychologie	MA			3,5	4,1	k.A.
Fachbereich II						
Germanistik	MA LA Real.			2,3		k.A.
Germanistik	MA		4,0			k.A.
Germanistik	MA 2F		5,3		4,9	k.A.
Germanistik	MA LA Gymn.			3,8	3,8	k.A.
Germanistik	BA LA	6,0	6,5	6,4	6,4	k.A.
Germanistik	BA 2F	6,1	6,9	7,2	7,5	k.A.
Anglistik	BA LA	6,1	6,4	6,4	6,4	k.A.
Anglistik	MA LA Gymn.			3,9	4,2	k.A.
Anglistik	BA 2F	6,4	6,4		7,7	k.A.
Anglistik	MA 2F				6,0	k.A.
Anglistik	MA		3,5	4,0	6,0	k.A.
Romanistik	MA 2F				3,0	k.A.
Romanistik	BA LA	6,0	6,2	6,6	6,7	k.A.
Romanistik	MA LA Gymn.				4,0	k.A.
Romanistik	BA 2F	6,0	7,1	7,0	7,3	k.A.
Klassische Philologie	BA LA	6,0	6,4	6,6	6,8	k.A.
Klassische Philologie	MA LA Gymn.			3,3	3,9	k.A.
Slavistik/Russisch	BA 2F	5,0	7,5	8,0	6,7	k.A.
Sinologie	BA 2F	6,0	6,7	7,3	6,7	k.A.
Sinologie	MA 2F				3,0	k.A.
Sinologie	MA			3,0		k.A.
Japanologie	MA		4,0	10,0		k.A.
Japanologie	BA 2F	6,3	6,9	7,6	8,2	k.A.
Computerlinguistik und Digital Humanities	BA 2F		6,5		7,3	k.A.
Computerlinguistik und Digital Humanities	MA 2F		4,0		6,0	k.A.
Medienwissenschaft	BA 2F	6,0	6,7	6,5	6,8	k.A.
Medienwissenschaft	MA 2F		5,0		4,2	k.A.
Fachbereich III						
Geschichte	BA LA	6,0	6,3	6,5	6,7	k.A.
Geschichte	MA LA Real.			3,0		k.A.
Geschichte	MA LA Gymn.			3,8	4,4	k.A.
Geschichte	BA 2F		6,7	6,5	7,4	k.A.
Geschichte	MA 2F				4,6	k.A.
Politikwissenschaft	MA LA Gymn.			4,0	4,2	k.A.
Politikwissenschaft	BA 2F	5,8	6,8	7,0	7,0	k.A.
Politikwissenschaft	MA 2F				4,2	k.A.
Politikwissenschaft	BA LA	6,0	6,8	6,9	6,8	k.A.
Klassische Archäologie	MA 2F				4,0	k.A.
Klassische Archäologie	BA		7,0	7,3	6,5	k.A.
Ägyptologie	BA	6,0				k.A.
Kunstgeschichte	BA 2F	6,2	6,3	7,5	6,8	k.A.
Kunstgeschichte	MA 2F				6,0	k.A.

Tabelle:
Studiendauer nach Lehreinheiten und Abschlussarten
(Studiendauer in Fachsemestern, arithmetisches Mittel)

		2011	2012	2013	2014	2015
Fachbereich IV						
BWL	MA		4,0	4,3	4,3	k.A.
BWL	BA	6,3	6,8	7,1	7,0	k.A.
Soziologie	MA		4,0	4,3	4,6	k.A.
Soziologie	BA 2F	6,7	7,1	8,1	7,8	k.A.
Soziologie	BA	6,9	7,6	7,0	7,1	k.A.
VWL	BA	7,0	7,6	7,5	6,8	k.A.
VWL	MA		3,5	3,6	4,5	k.A.
Mathematik	MA LA Gymn.				4,1	k.A.
Mathematik (LA)	BA LA	6,0	6,3	6,2	6,5	k.A.
Mathematik (LA)	MA LA Gymn.			4,0		k.A.
Angewandte Mathematik	MA			4,5	4,6	k.A.
Angewandte Mathematik	BA		6,8	8,5	7,9	k.A.
Wirtschaftsmathematik	MA			6,0	4,1	k.A.
Wirtschaftsmathematik	BA	7,0	7,5	7,6	7,5	k.A.
Informatik	BA LA	6,0	6,0	7,0		k.A.
Informatik	BA	7,0	7,3	7,3	8,7	k.A.
Informatik	MA			5,0	4,9	k.A.
Wirtschaftsinformatik	BA	7,1	7,7	8,2	6,7	k.A.
Wirtschaftsinformatik	MA		7,0	4,4	5,6	k.A.
Fachbereich V						
Rechtswissenschaft	j. Ex.	10,1		10,2	12,1	10,2
Fachbereich VI						
Geographie	MA LA Gymn.			4,0	4,1	k.A.
Geographie	BA		7,0	6,8	7,3	k.A.
Geographie	BA LA	6,0	6,1	6,5	6,7	k.A.
Geographie	MA		4,5	5,4	5,6	k.A.
Geowissenschaften	BA LA	6,1	6,3	6,4	6,3	k.A.
Geowissenschaften	MA LA Gymn.			3,9	4,6	k.A.
Geowissenschaften	BA	6,5	7,3	7,2	7,8	k.A.
Geowissenschaften	MA		4,8	5,2	5,3	k.A.
sonst. Studienangebot						
Kath. Theologie	BA LA	6,0	6,8	6,8	6,7	k.A.
Kath. Theologie	MA LA Real.			3,0	4,0	k.A.
Kath. Theologie	MA LA Gymn.			4,0		k.A.
Lehramt Realschule (S.Ex.)		10,1	10,0	10,7		k.A.
Lehramt Gymnasium (S.Ex.)		11,3	11,2	12,3		k.A.

Graphik + Tabellen:
Entwicklung der Personalstellen (Soll) nach Lehreinheiten, Fachbereichen und zentralen Einrichtungen

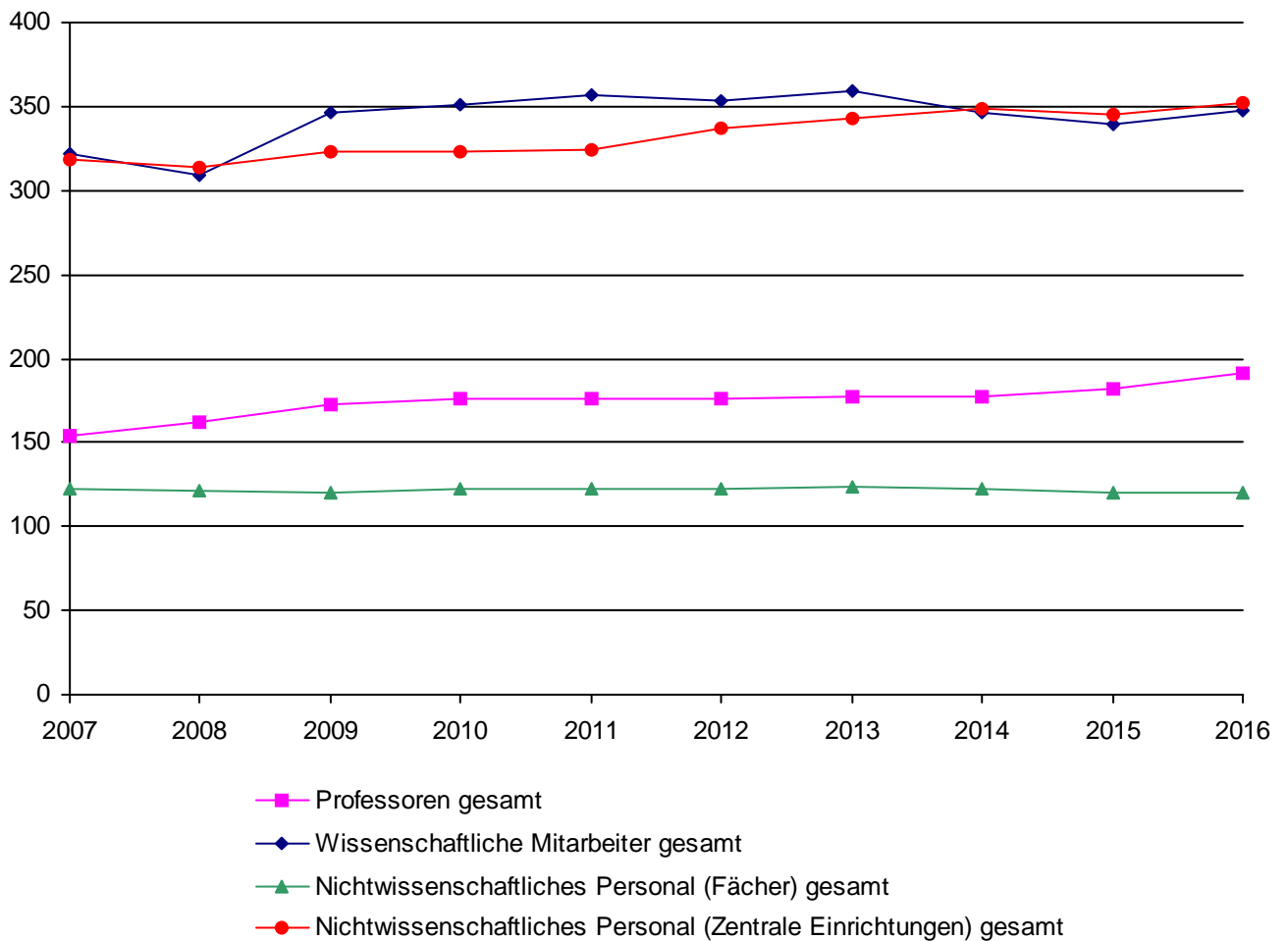

Zusammenfassung:

	2012	2013	2014	2015	2016
Professoren	176,50	177,50	177,50	181,50	191,00
Wissenschaftliche Mitarbeiter	353,35	359,30	346,00	339,63	347,31
Nichtwissenschaftliches Personal (Zentrale Einrichtungen)	336,75	343,37	348,18	345,29	352,26
Nichtwissenschaftliches Personal (Fächer)	123,00	123,92	122,05	120,08	119,75
Gesamt	989,60	1.004,09	993,73	986,49	1.010,32

**Graphik + Tabellen:
Entwicklung der Personalstellen (Soll) nach Lehreinheiten, Fachbereichen und
zentralen Einrichtungen
Professoren**

	2012	2013	2014	2015	2016
Erziehungswissenschaft	5,00	5,00	5,00	5,00	6,00
Bildungswissenschaften	3,00	3,00	3,00	3,00	3,00
Philosophie	4,00	4,00	4,00	4,00	4,00
Psychologie	14,00	14,00	15,00	14,00	14,00
Psychobiologie (Forschungsinstitut)	2,00	2,00	2,00	2,00	2,00
Pflegewissenschaften				2,00	2,00
Fachbereich I gesamt	28,00	28,00	29,00	30,00	31,00
Germanistik	10,00	11,00	11,00	11,00	11,00
Anglistik	6,00	6,00	6,00	6,00	6,00
Romanistik	5,00	5,00	5,00	5,00	5,00
Klassische Philologie	2,00	2,00	2,00	2,00	2,00
Slavistik/Russisch	2,00	2,00	2,00	2,00	2,00
Sinologie	3,00	3,00	3,00	3,00	3,00
Japanologie	3,00	3,00	3,00	3,00	4,00
Phonetik	1,00	1,00	1,00	1,00	1,00
Computerlinguistik und Digital Humanities	1,00	2,00	1,00	3,00	3,00
Medienwissenschaft	3,00	3,00	3,00	3,00	3,00
Fachbereich II gesamt	36,00	38,00	37,00	39,00	40,00
Fachbereich III allgemein					1,00
Geschichte	10,00	10,00	10,00	11,00	13,00
Politikwissenschaft	7,00	7,00	7,00	7,00	7,00
Klassische Archäologie	2,00	2,00	2,00	2,00	2,00
Ägyptologie	1,00	1,00	1,00	1,00	1,00
Kunstgeschichte	4,00	3,00	3,00	3,00	3,00
Papyrologie	1,00	1,00	1,00	1,00	1,00
Fachbereich III gesamt	25,00	24,00	24,00	25,00	28,00
BWL	10,00	10,00	10,00	10,00	10,00
Soziologie	9,00	9,00	9,00	9,00	9,00
VWL	8,00	8,00	8,00	9,00	9,00
Mathematik	10,00	10,00	10,00	10,00	10,00
Informatik	6,00	6,00	6,00	6,00	7,00
Wirtschaftsinformatik	2,50	2,50	2,50	2,50	2,50
Fachbereich IV gesamt	45,50	45,50	45,50	46,50	47,50
Fachbereich V allgemein					1,00
Rechtswissenschaft	18,00	18,00	18,00	18,00	18,00
Fachbereich V gesamt	18,00	18,00	18,00	18,00	19,00
Geographie	10,00	10,00	10,00	10,00	10,00
Geowissenschaften	14,00	14,00	14,00	13,00	15,00
Fachbereich VI gesamt	24,00	24,00	24,00	23,00	25,00
Reserve gesamt	0,00	0,00	0,00	0,00	0,50
Gesamt	176,50	177,50	177,50	181,50	191,00

**Graphik + Tabellen:
Entwicklung der Personalstellen (Soll) nach Lehreinheiten, Fachbereichen und
zentralen Einrichtungen
Wissenschaftliche Mitarbeiter**

	2012	2013	2014	2015	2016
Fachbereich I allgemein	1,00	1,00	1,00	1,00	2,50
Erziehungswissenschaft	10,50	14,00	14,00	11,00	11,50
Bildungswissenschaften	7,75	5,50	5,00	5,50	8,50
Philosophie	6,00	6,00	6,00	6,00	6,00
Psychologie	31,00	32,00	30,50	29,50	33,00
Psychobiologie (Forschungsinstitut)	1,00	2,50	1,50	3,50	3,00
Pflegewissenschaften				1,00	1,00
Fachbereich I gesamt	57,25	61,00	58,00	57,50	65,50
Fachbereich II allgemein	2,50	2,50	2,50	1,50	1,50
Germanistik	20,00	22,00	22,00	25,25	24,50
Anglistik	14,50	14,50	12,50	12,50	13,00
Romanistik	14,50	14,50	14,50	15,00	14,00
Klassische Philologie	2,00	2,00	2,00	2,00	2,00
Slavistik/Russisch	2,50	2,50	2,50	2,50	2,50
Sinologie	4,50	4,50	3,50	3,50	4,50
Japanologie	4,00	4,00	4,00	4,00	4,00
Phonetik	2,00	2,00	2,00	1,50	1,00
Computerlinguistik und Digital Humanities	3,00	4,00	4,00	3,00	3,00
Medienwissenschaft	4,00	4,00	4,00	3,00	3,00
Fachbereich II gesamt	73,50	76,50	73,50	73,75	73,00
Fachbereich III allgemein	1,00	1,00	1,00	1,00	1,00
Geschichte	15,50	16,50	16,00	13,00	13,00
Politikwissenschaft	9,00	9,00	8,00	8,50	8,00
Klassische Archäologie	2,00	2,00	2,00	2,00	2,00
Ägyptologie	1,00	1,00	1,00	1,00	1,00
Kunstgeschichte	3,50	3,50	3,50	3,50	3,50
Fachbereich III gesamt	32,00	33,00	31,50	29,00	28,50
Fachbereich IV allgemein	1,00	1,00	1,00	1,00	1,00
BWL	25,50	23,50	24,50	25,25	21,25
Soziologie	10,50	10,00	11,75	11,00	11,00
VWL	16,00	16,00	14,75	15,50	15,65
Mathematik	15,00	14,50	13,00	14,13	14,75
Informatik	13,00	14,00	14,00	13,00	12,00
Wirtschaftsinformatik	4,75	4,75	5,00	4,50	5,00
Fachbereich IV gesamt	85,75	83,75	84,00	84,38	80,65
Fachbereich V allgemein	4,00	4,00	4,00	4,00	4,00
Rechtswissenschaft	28,00	28,00	27,75	26,50	26,75
Fachbereich V gesamt	32,00	32,00	31,75	30,50	30,75
Fachbereich VI allgemein	1,00	1,00	1,00	1,00	1,00
Geographie	11,25	11,25	10,75	10,75	10,75
Geowissenschaften	31,60	31,80	30,50	29,25	32,75
Fachbereich VI gesamt	43,85	44,05	42,25	41,00	44,50
Institute gesamt	29,00	29,00	22,50	18,50	20,16
Reserve gesamt	0,00	0,00	2,50	5,00	4,25
Gesamt	353,35	359,30	346,00	339,63	347,31

**Graphik + Tabellen:
Entwicklung der Personalstellen (Soll) nach Lehreinheiten, Fachbereichen und
zentralen Einrichtungen
Nichtwissenschaftliches Personal**

	2012	2013	2014	2015	2016
Fachbereich I allgemein	1,50	1,50	1,50	1,50	1,50
Erziehungswissenschaft	3,00	3,75	3,75	3,75	3,75
Bildungswissenschaften	2,00	1,50	1,50	1,50	1,50
Philosophie	1,50	1,50	1,50	1,00	1,00
Psychologie	16,00	16,00	16,00	15,00	15,00
Psychobiologie (Forschungsinstitut)	1,50	1,25	1,55	1,55	1,55
Fachbereich I gesamt	25,50	25,50	25,80	24,30	24,30
Fachbereich II allgemein	2,00	2,00	1,50	1,50	0,50
Germanistik	5,25	6,42	6,00	5,78	5,95
Anglistik	3,00	3,00	3,00	3,00	3,00
Romanistik	2,50	2,50	2,50	2,50	2,00
Klassische Philologie	1,00	1,00	1,00	1,00	1,00
Slavistik/Russisch	1,00	1,00	1,00	1,00	1,00
Sinologie	1,00	1,00	1,00	1,00	1,00
Japanologie	1,00	1,00	1,00	1,00	1,00
Phonetik	0,50	0,50	0,50	0,50	0,50
Computerlinguistik und Digital Humanities	0,50	0,50	1,00	1,00	1,00
Medienwissenschaft	1,50	1,50	1,50	1,50	1,50
Fachbereich II gesamt	19,25	20,42	20,00	19,78	18,45
Fachbereich III allgemein	1,00	1,00	1,00	1,00	1,00
Geschichte	4,50	4,50	4,50	4,50	4,50
Politikwissenschaft	2,75	2,75	2,50	2,50	2,50
Klassische Archäologie	2,00	2,00	2,00	2,00	2,00
Ägyptologie	0,50	0,50	0,50	0,50	0,50
Kunstgeschichte	2,00	2,00	2,00	2,00	2,00
Papyrologie	0,50	0,50	0,50	0,50	0,50
Fachbereich III gesamt	13,25	13,25	13,00	13,00	13,00
Fachbereich IV allgemein	1,50	1,50	1,50	1,50	1,50
BWL	5,50	5,25	4,25	4,25	4,75
Soziologie	4,50	4,50	4,50	4,50	4,50
VWL	4,50	4,50	4,50	4,50	4,50
Mathematik	4,50	4,50	4,50	4,50	4,50
Informatik	3,00	3,00	3,00	3,00	3,00
Wirtschaftsinformatik	1,00	1,00	1,00	1,00	1,00
Fachbereich IV gesamt	24,50	24,25	23,25	23,25	23,75
Fachbereich V allgemein	3,25	3,25	3,00	3,25	3,75
Rechtswissenschaft	10,75	10,75	10,00	10,50	9,25
Fachbereich V gesamt	14,00	14,00	13,00	13,75	13,00
Fachbereich VI allgemein	2,00	2,00	2,00	2,00	2,00
Geographie	6,00	6,00	6,00	5,50	5,50
Geowissenschaften	18,50	18,50	19,00	18,50	19,75
Fachbereich VI gesamt	26,50	26,50	27,00	26,00	27,25
Institute gesamt	11,00	10,50	11,00	11,00	11,00
Reserve gesamt	2,50	2,00	2,25	2,00	3,00
Universitätsbibliothek	92,00	92,00	91,00	91,50	91,50
Universitätsrechenzentrum	25,25	24,50	25,75	25,75	24,50
Universitätsverwaltung	194,50	203,12	206,93	204,79	214,01
Zentrale betriebl. Einrichtungen	6,00	6,00	6,00	6,00	3,00
Sonstige Universitätsbereiche	5,50	5,25	5,25	4,25	5,25
Verw., Zentr. Ber. gesamt	323,25	330,87	334,93	332,29	338,26
Gesamt	459,75	467,29	470,23	465,37	472,01

I.2.2 Personalstellenplan

Tabelle:

Personal (Stellen-Soll) nach Lehreinheiten, Fachbereichen und zentralen Einrichtungen
(zum 01.01.)

	Professoren		Junior-Prof.	Wissenschaftliche Mitarbeiter (incl. Lehrkräfte für besondere)				Nichtwiss. Mitarbeiter	Summe Stellen
	C4/ W 3	C3/W2		A13/A16	WissMa	LfbA	sonst.		
Fachbereich I allgemein							2,50	1,50	4,00
Erziehungswissenschaft	3,00	1,00	2,00	6,00	5,50			3,75	21,25
Bildungswissenschaften		3,00		1,00	5,33	2,17		1,50	13,00
Philosophie	1,00	2,00	1,00	2,00	4,00			1,00	11,00
Psychologie	7,00	6,00	1,00	15,00	17,50	0,50		15,00	62,00
Psychobiologie (Forschungsinstitut)		2,00			3,00			1,55	6,55
Pflegewissenschaften	1,00	1,00			1,00				3,00
Fachbereich I gesamt	12,00	15,00	4,00	24,00	36,33	2,67	2,50	24,30	120,80
Fachbereich II allgemein							1,50	0,50	2,00
Germanistik	5,00	5,00	1,00	5,00	16,00	3,50		5,95	41,45
Anglistik	4,00	2,00		1,00	4,00	8,00		3,00	22,00
Romanistik	3,00	2,00		1,00	5,50	7,50		2,00	21,00
Klassische Philologie	1,00	1,00			0,50	1,50		1,00	5,00
Slavistik/Russisch	1,00	1,00			0,50	2,00		1,00	5,50
Sinologie	1,00	1,00	1,00	1,00	0,50	3,00		1,00	8,50
Japanologie	1,00	1,00	2,00		1,00	3,00		1,00	9,00
Phonetik		1,00		1,00				0,50	2,50
Computerlinguistik und Digital Humanities		2,00	1,00	1,00	2,00			1,00	7,00
Medienwissenschaft	3,00			1,00	2,00			1,50	7,50
Fachbereich II gesamt	19,00	16,00	5,00	11,00	32,00	28,50	1,50	18,45	131,45
Fachbereich III allgemein							1,00	1,00	3,00
Geschichte	8,00	2,00	3,00	8,00	4,33	0,67		4,50	30,50
Politikwissenschaft	4,00	2,00	1,00	2,00	4,00	2,00		2,50	17,50
Klassische Archäologie	1,00	1,00		1,00	1,00			2,00	6,00
Ägyptologie	1,00				1,00			0,50	2,50
Kunstgeschichte	1,00	2,00		1,00	2,50			2,00	8,50
Papyrologie		1,00						0,50	1,50
Fachbereich III gesamt	15,00	8,00	4,00	12,00	12,83	2,67	1,00	13,00	69,50
Fachbereich IV allgemein							1,00	1,50	2,50
BWL	9,00	1,00		3,00	18,25			4,75	36,00
Soziologie	5,00	3,00	1,00	5,00	6,00			4,50	24,50
VWL	7,00	1,00	1,00	6,00	9,65			4,50	29,15
Mathematik	6,00	3,00	1,00	5,50	8,25	1,00		4,50	29,25
Informatik	4,00	3,00		4,00	7,50	0,50		3,00	22,00
Wirtschaftsinformatik	2,50			1,00	4,00			1,00	8,50
Fachbereich IV gesamt	33,50	11,00	3,00	24,50	53,65	1,50	1,00	23,75	151,90
Fachbereich V allgemein							4,00	3,75	8,75
Rechtswissenschaft	18,00			9,50	17,25			9,25	54,00
Fachbereich V gesamt	18,00	0,00	0,00	9,50	17,25	0,00	4,00	13,00	62,75
Fachbereich VI allgemein							1,00	2,00	3,00
Geographie	4,00	4,00	2,00	4,00	5,25	1,50		5,50	26,25
Geowissenschaften	6,00	7,00	2,00	8,00	22,75	2,00		19,75	67,50
Fachbereich VI gesamt	10,00	11,00	4,00	12,00	28,00	3,50	1,00	27,25	96,75
Institute gesamt	0,00	0,00	0,00	2,00	18,16	0,00	0,00	11,00	31,16
Reserve gesamt	0,00	0,50	0,00	1,50	2,75	0,00	0,00	3,00	7,75
Universitätsbibliothek								91,50	91,50
Universitätsrechenzentrum								24,50	24,50
Universitätsverwaltung								214,01	214,01
Zentrale betriebl. Einrichtungen								3,00	3,00
Sonstige Universitätsbereiche								5,25	5,25
Verw., Zentr. Ber. gesamt	0,00	0,00	0,00	0,00	0,00	0,00	0,00	338,26	338,26
Gesamt	107,50	61,50	20,00	96,50	200,98	38,83	11,00	472,01	1.010,32
darin enthaltene Lehrkräfte			188,50			311,90			500,40

Tabelle:
Personal (Stellen-Ist) nach Lehreinheiten, Fachbereichen und zentralen Einrichtungen und Besetzungsgrad je Vergütungsbereich (zum 01.01.)

	Professoren		Junior-Prof.	Wissenschaftliche Mitarbeiter (incl. Lehrkräfte für besondere Aufgaben)				Nichtwiss. Mitarbeiter	Summe Stellen
	C4/W 3	C3/W2		A13/A16	WissMa	LfbA	sonst.		
Fachbereich I allgemein							3,00	1,50	4,50
Erziehungswissenschaft	2,00	2,00	1,00	2,00	9,75			2,25	19,00
Bildungswissenschaften		3,00		1,50	5,00	2,00		1,50	13,00
Philosophie	1,00	1,00	1,00		5,75			1,00	9,75
Psychologie	6,00	6,00	1,00	4,00	24,66	0,50		13,02	55,18
Psychobiologie (Forschungsinstitut)		3,00			2,25			1,25	6,50
Pflegewissenschaften		2,00			1,00				3,00
Fachbereich I gesamt	9,00	17,00	3,00	7,50	48,41	2,50	3,00	20,52	110,93
Fachbereich II allgemein							1,50	0,50	2,00
Germanistik	5,00	4,00	1,00	4,00	11,90	3,50		5,83	35,23
Anglistik	4,00	2,00		1,00	3,25	8,00		2,50	20,75
Romanistik	2,00	3,00			3,75	7,50		2,00	18,25
Klassische Philologie	1,00	1,00			0,50	1,00		1,00	4,50
Slavistik/Russisch	1,00	1,00				2,00		1,00	5,00
Sinologie	1,00	1,00			1,50	3,00		0,99	7,49
Japanologie	1,00	1,00			3,00	3,00		1,00	9,00
Phonetik		1,00		1,00				0,50	2,50
Computerlinguistik und Digital Humanities		2,00		1,00	2,50			0,75	6,25
Medienwissenschaft	3,00			1,00	1,00			1,50	6,50
Fachbereich II gesamt	18,00	16,00	1,00	8,00	27,40	28,00	1,50	17,58	117,48
Fachbereich III allgemein							1,00	0,79	1,79
Geschichte	8,00	2,00		4,25	13,00	0,75		3,96	31,96
Politikwissenschaft	2,00	4,00	1,00	1,00	3,00	2,00		1,75	14,75
Klassische Archäologie	1,00	1,00			2,00			2,00	6,00
Ägyptologie	1,00				1,00			0,50	2,50
Kunstgeschichte	0,50	2,50		1,00	2,00			2,00	8,00
Papyrologie		1,00						0,50	1,50
Fachbereich III gesamt	12,50	10,50	1,00	6,25	21,00	2,75	1,00	11,51	66,51
Fachbereich IV allgemein							1,50	1,00	2,50
BWL	9,00			1,00	17,00			4,92	31,92
Soziologie	4,00	2,00	1,00	2,00	7,75			4,00	20,75
VWL	6,00	1,00	2,00	2,00	9,00			2,92	22,92
Mathematik	5,00	3,00		3,00	9,50	1,00		3,86	25,36
Informatik	3,00	2,00		2,00	6,00	0,50		3,00	16,50
Wirtschaftsinformatik	3,00				4,50				7,50
Fachbereich IV gesamt	30,00	8,00	3,00	10,00	53,75	1,50	1,50	19,70	127,45
Fachbereich V allgemein							2,64	3,75	6,39
Rechtswissenschaft	18,00			2,00	22,50			8,66	51,16
Fachbereich V gesamt	18,00	0,00	0,00	2,00	22,50	0,00	2,64	12,41	57,55
Fachbereich VI allgemein							1,00	1,80	2,80
Geographie	4,00	3,00		3,00	5,50	0,50		4,75	20,75
Geowissenschaften	6,00	6,00		5,26	26,82	2,00		18,02	64,10
Fachbereich VI gesamt	10,00	9,00	0,00	8,26	32,32	2,50	1,00	24,57	87,65
Institute gesamt	0,00	0,00	0,00	0,00	16,75	0,00	0,00	9,59	26,34
Reserve gesamt	0,00	0,00	0,00	0,00	1,50	0,00	0,00	1,00	2,50
Universitätsbibliothek								74,48	74,48
Universitätsrechenzentrum								21,50	21,50
Universitätsverwaltung								198,37	198,37
Zentrale betriebl. Einrichtungen								3,00	3,00
Sonstige Universitätsbereiche								4,10	4,10
Verw., Zentr. Ber. gesamt	0,00	0,00	0,00	0,00	0,00	0,00	0,00	301,45	301,45
Gesamt	97,50	60,50	8,00	42,01	223,63	37,25	10,64	418,33	897,86
Besetzungsgrad in %	90,7%	98,4%	40,0%	43,5%	111,3%	95,9%	96,7%	88,6%	88,9%

Tabelle:

**Personalbestand (VZÄ) nach Stellenarten und Geschlecht aufgeteilt nach
Lehreinheiten, Fachbereichen und zentralen Einrichtungen (zum 01.01.)**

	Hochschullehrer (C4-C2, W3-W1)		Wiss. Mitarbeiter (A13/16-Lfba)		Nichtwissenschaftl. Mitarbeiter		Summe	
	gesamt	davon weiblich	gesamt	davon weiblich	gesamt	davon weiblich	gesamt	davon weiblich
Fachbereich I allgemein			2,50	2,00	1,25	1,25	3,75	3,25
Erziehungswissenschaft	5,00	1,00	13,00	6,25	2,00	2,00	20,00	9,25
Bildungswissenschaften	3,00	2,00	8,38	3,63	1,50	1,50	12,88	7,13
Philosophie	2,00		5,75		0,86	0,86	8,61	0,86
Psychologie	13,00	5,00	30,90	17,15	13,37	11,72	57,27	33,87
Psychobiologie (Forschungsinstitut)	2,00		2,25	0,75	1,00	1,00	5,25	1,75
Pflegewissenschaften	2,00	2,00	1,00	0,50	0,50	0,50	3,50	3,00
Fachbereich I gesamt	27,00	10,00	63,78	30,28	20,48	18,83	111,25	59,10
Fachbereich II allgemein			3,00	2,00	0,50		3,50	2,00
Germanistik	9,00	4,00	20,50	7,25	5,38	5,38	34,88	16,63
Anglistik	6,00	3,00	11,75	8,25	2,50	2,50	20,25	13,75
Romanistik	5,00	2,00	10,75	7,75	2,00	2,00	17,75	11,75
Klassische Philologie	2,00		2,00		1,00	1,00	5,00	1,00
Slavistik/Russisch	2,00	1,00	2,00	1,00	1,00	1,00	5,00	3,00
Sinologie	2,00		5,50	2,50	0,99	0,49	8,49	2,99
Japanologie	2,00	1,00	6,00	2,50	1,00	1,00	9,00	4,50
Phonetik	1,00	1,00	1,00		0,50	0,50	2,50	1,50
Computerlinguistik und Digital Humanities	2,00	1,00	3,50	1,00	0,75	0,75	6,25	2,75
Medienwissenschaft	3,00		2,00	1,00	1,87	1,37	6,87	2,37
Fachbereich II gesamt	34,00	13,00	68,00	33,25	17,49	15,99	119,49	62,24
Fachbereich III allgemein			1,00		0,79	0,79	1,79	0,79
Geschichte	9,00	3,00	18,50	5,00	4,71	3,71	32,21	11,71
Politikwissenschaft	6,00		7,50	2,25	1,75	1,75	15,25	4,00
Klassische Archäologie	2,00		2,00	1,00	1,50	1,50	5,50	2,50
Ägyptologie	1,00		1,00	1,00	0,50	0,50	2,50	1,50
Kunstgeschichte	3,50	1,50	3,65	1,65	2,00	1,00	9,15	4,15
Papyrologie	1,00				0,50	0,50	1,50	0,50
Fachbereich III gesamt	22,50	4,50	33,65	10,90	11,76	9,76	67,91	25,16
Fachbereich IV allgemein			1,50		1,00	1,00	2,50	1,00
BWL	9,00	1,00	18,50	5,75	4,54	4,54	32,04	11,29
Soziologie	7,00	4,00	11,42	1,85	4,00	4,00	22,42	9,85
VWL	9,00	1,00	13,75	5,50	2,92	2,92	25,67	9,42
Mathematik	8,00	1,00	13,75	0,75	3,36	3,36	25,11	5,11
Informatik	5,00		9,50		3,00	3,00	17,50	3,00
Wirtschaftsinformatik	2,50		4,50				7,00	
Fachbereich IV gesamt	40,50	7,00	72,92	13,85	18,82	18,82	132,24	39,67
Fachbereich V allgemein			3,10	3,10	3,25	3,25	6,35	6,35
Rechtswissenschaft	18,00	1,00	24,50	10,75	9,16	9,16	51,66	20,91
Fachbereich V gesamt	18,00	1,00	27,60	13,85	12,41	12,41	58,01	27,26
Fachbereich VI allgemein			1,50	1,50	2,00	2,00	3,50	3,50
Geographie	7,00	3,00	9,75	5,75	5,75	4,00	22,50	12,75
Geowissenschaften	11,00	2,00	32,30	7,75	18,29	13,29	61,58	23,04
Fachbereich VI gesamt	18,00	5,00	43,55	15,00	26,04	19,29	87,58	39,29
Institute gesamt	0,00	0,00	40,14	18,14	18,44	16,44	58,58	34,58
Universitätsbibliothek					81,70	44,69	81,70	44,69
Universitätsrechenzentrum					26,12	3,82	26,12	3,82
Universitätsverwaltung					206,70	94,87	206,70	94,87
Zentrale betriebl. Einrichtungen					4,50	3,50	4,50	3,50
Sonstige Universitätsbereiche					4,25	1,75	4,25	1,75
Verw., Zentr. Ber. gesamt	0,00	0,00	0,00	0,00	323,27	148,63	323,27	148,63
Gesamt	160,00	40,50	349,63	135,27	448,71	260,17	958,34	435,93

Personaldaten in VZÄ

Tabelle:

Entwicklung der Relation nichtwissenschaftliches Personals zu wissenschaftlichem Lehrpersonal und Professoren nach Fachbereichen (Stellen-Soll)
zu wissenschaftlichem Lehrpersonal

Jahr	Fachbereich						Fachbereiche gesamt							
	I	II	III	IV	V	VI								
2007	0,33	0,20	0,25	0,22	0,34	0,46	0,28	122,9/ 441,8						
2008	0,34	0,19	0,26	0,21	0,33	0,46	0,28	121,5/ 439,3						
2009	0,30	0,17	0,24	0,20	0,32	0,41	0,25	119,8/ 472,6						
2010	0,30	0,18	0,24	0,20	0,31	0,40	0,26	122,5/ 480,4						
2011	0,31	0,18	0,23	0,19	0,30	0,39	0,25	122,8/ 487,9						
2012	0,30	0,18	0,24	0,19	0,30	0,40	0,25	123,0/ 490,4						
2013	0,29	0,18	0,24	0,19	0,30	0,40	0,25	123,9/ 497,3						
2014	0,30	0,19	0,24	0,18	0,28	0,41	0,25	122,1/ 488,0						
2015	0,28	0,18	0,25	0,18	0,31	0,41	0,25	120,1/ 488,1						
2016	0,26	24,3/ 94,0	0,17	18,5/ 111,5	0,24	13,0/ 54,5	0,19	23,8/ 127,2	0,29	13,0/ 44,8	0,40	27,3/ 68,5	0,24	119,8/ 500,4

zu Professoren

Jahr	Fachbereich						Fachbereiche gesamt							
	I	II	III	IV	V	VI								
2007	1,00	0,58	0,66	0,65	0,83	1,39	0,80	122,9/ 153,5						
2008	0,94	0,56	0,58	0,61	0,81	1,25	0,75	121,5/ 162,2						
2009	0,90	0,50	0,53	0,56	0,81	1,19	0,70	119,8/ 171,5						
2010	0,88	0,53	0,51	0,57	0,81	1,08	0,70	122,5/ 175,5						
2011	0,90	0,55	0,51	0,56	0,78	1,08	0,70	122,8/ 175,5						
2012	0,91	0,53	0,53	0,54	0,78	1,10	0,70	123,0/ 176,5						
2013	0,91	0,54	0,55	0,53	0,78	1,10	0,70	123,9/ 177,5						
2014	0,89	0,54	0,54	0,51	0,72	1,13	0,69	122,1/ 177,5						
2015	0,81	0,51	0,52	0,50	0,76	1,13	0,66	120,1/ 181,5						
2016	0,78	24,3/ 31,0	0,46	18,5/ 40,0	0,48	13,0/ 27,0	0,50	23,8/ 47,5	0,72	13,0/ 18,0	1,09	27,3/ 25,0	0,64	119,8/ 188,5

Tabelle:

Entwicklung der Relation wissenschaftliche Mitarbeiter zu Professoren nach Fachbereichen und Lehreinheiten (Stellen-Soll)

	2012	2013	2014	2015	2016		
					Relation	Wiss. Mitarbeiter	Professoren
Erziehungs- /Bildungswissenschaften	n.v.	n.v.	n.v.	n.v.	n.v.	0,0	
Erziehungswissenschaft	2,10	2,80	2,80	2,20	1,92	11,5	6,0
Bildungswissenschaften	2,58	1,83	1,67	1,83	2,83	8,5	3,0
Philosophie	1,50	1,50	1,50	1,50	1,50	6,0	4,0
Psychologie	2,21	2,29	2,03	2,11	2,36	33,0	14,0
Psychobiologie (Forschungsinstitut)	0,50	1,25	0,75	1,75	1,50	3,0	2,0
Pflegewissenschaften	n.v.	n.v.	n.v.	0,50	0,50	1,0	2,0
Fachbereich I	2,01	2,14	1,97	1,88	2,03	63,0	31,0
Germanistik	2,00	2,00	2,00	2,30	2,23	24,5	11,0
Anglistik	2,42	2,42	2,08	2,08	2,17	13,0	6,0
Romanistik	2,90	2,90	2,90	3,00	2,80	14,0	5,0
Klassische Philologie	1,00	1,00	1,00	1,00	1,00	2,0	2,0
Slavistik/Russisch	1,25	1,25	1,25	1,25	1,25	2,5	2,0
Sinologie	1,50	1,50	1,17	1,17	1,50	4,5	3,0
Japanologie	1,33	1,33	1,33	1,33	1,00	4,0	4,0
Phonetik	2,00	2,00	2,00	1,50	1,00	1,0	1,0
Computerlinguistik und Digital Humanities	3,00	2,00	4,00	1,00	1,00	3,0	3,0
Medienwissenschaft	1,33	1,33	1,33	1,00	1,00	3,0	3,0
Fachbereich II	1,97	1,95	1,92	1,85	1,79	71,5	40,0
Geschichte	1,55	1,65	1,60	1,18	1,00	13,0	13,0
Politikwissenschaft	1,29	1,29	1,14	1,21	1,14	8,0	7,0
Klassische Archäologie	1,00	1,00	1,00	1,00	1,00	2,0	2,0
Ägyptologie	1,00	1,00	1,00	1,00	1,00	1,0	1,0
Kunstgeschichte	0,88	1,17	1,17	1,17	1,17	3,5	3,0
Papyrologie	0,00	0,00	0,00	0,00	0,00	0,0	1,0
Fachbereich III	1,24	1,33	1,27	1,12	1,02	27,5	27,0
BWL	2,55	2,35	2,45	2,53	2,13	21,3	10,0
Soziologie	1,17	1,11	1,31	1,22	1,22	11,0	9,0
VWL	2,00	2,00	1,84	1,72	1,74	15,7	9,0
Mathematik	1,50	1,45	1,30	1,41	1,48	14,8	10,0
Informatik	2,17	2,33	2,33	2,17	1,71	12,0	7,0
Wirtschaftsinformatik	1,90	1,90	2,00	1,80	2,00	5,0	2,5
Fachbereich IV	1,86	1,82	1,82	1,79	1,68	79,7	47,5
Rechtswissenschaft	1,56	1,56	1,54	1,47	1,49	26,8	18,0
Fachbereich V	1,56	1,56	1,54	1,47	1,49	26,8	18,0
Geographie	1,13	1,13	1,08	1,08	1,08	10,8	10,0
Geowissenschaften	2,26	2,27	2,18	2,25	2,18	32,8	15,0
Fachbereich VI	1,79	1,79	1,72	1,74	1,74	43,5	25,0
Relation über Fachbereiche	1,78	1,80	1,75	1,69	1,65	311,9	188,5

Tabelle:
Gebäude- und Hauptnutzflächen nach Nutzungsbereichen aufgliedert
(zum 31.10. des Vorjahres)

	Gesamt in m ²	davon HNF gesamt	Hauptnutzfläche (HNF) nach Nutzungsbereichen						
			Hörsaal und Seminar	Praktikum	Bibliothek	Büro	Labor	Werkstatt	Sonst.
A-Gebäude	13.607,13	8.127,85	650,40	264,51	2.959,96	2.595,78	59,77	266,55	1.330,88
B-Gebäude	14.293,59	8.789,37	1.956,01	512,28	2.285,70	2.468,47	46,37	698,56	821,98
C-Gebäude	11.947,05	6.885,83	2.001,80	44,53	1.155,71	2.976,11		112,06	595,62
D-Gebäude	7.855,81	4.205,15	612,20		649,50	1.847,17	564,98	138,99	392,31
E-Gebäude	5.788,80	3.381,28	666,87	101,96	405,04	1.726,93		275,74	204,74
V-Gebäude	4.998,87	3.025,85	135,16			1.854,29	49,66	720,05	266,69
Mensa-Gebäude	4.388,73	2.512,81	114,50			141,77	24,57	12,12	2.219,85
Auditorium Maximum	1.708,23	740,71	624,99					27,68	88,04
Bibliothekszentrale	14.674,36	10.828,54	165,13	86,48	4.238,12	1.414,84	9,45	885,30	4.029,22
Unter dem Forum	247,73	97,13	10,43						86,70
Sporthalle	3.246,69	1.943,56				59,61		13,84	1.870,11
Laborgebäude	1.274,17	595,11					452,34		142,77
Studierendenhaus	780,53	590,45				452,38		14,35	123,72
Umkleide Damen Sport	115,84	55,40							55,40
Gewächshaus	324,18	277,57					21,09		256,48
Technisches Zentrum	1.356,31	37,39				5,74	31,65		
Sondermülllabor	24,40	18,50							18,50
Gärtnerhalle	223,40	223,40							223,40
Drittmittelgebäude	5.314,89	3.016,61	223,56			2.751,22			41,83
P-Gebäude	541,60	436,60	411,80					24,80	
N-Gebäude	2.012,41	1.503,02	478,20			884,89		30,01	109,92
Campus I gesamt	94.724,72	57.292,13	8.051,05	1.009,76	11.694,03	19.179,20	1.259,88	3.220,05	12.878,16
H-Gebäude	16.531,43	7.930,81	524,20	131,02	1.185,67	3.331,79	2.327,89	118,57	311,67
Hörsaalzentrum	1.969,60	882,58	797,11					42,44	43,03
F-Gebäude	13.549,43	7.406,93	258,84	611,49	1.002,94	2.566,44	730,28	300,34	1.936,60
K-Gebäude	696,80	395,50	270,00						125,50
Sondermülllabor	287,05	170,68				17,33			153,35
Campus II gesamt	33.034,31	16.786,50	1.850,15	742,51	2.188,61	5.915,56	3.058,17	461,35	2.570,15
Im Treff 23	356,76	283,85				267,01		5,06	11,78
Im Treff 24/Whg. H 3.12	109,74	109,74				109,74			
Johanniterufer	2.654,99	1.949,80	62,54	18,43		583,29	579,78	202,61	503,15
Wissenschaftspark Geb. 24	2.428,05	1.678,68	273,82		34,56	968,80		18,18	383,32
Anmietungen gesamt	5.549,54	4.022,07	336,36	18,43	34,56	1.928,84	579,78	225,85	898,25
Universität gesamt	133.308,57	78.100,70	10.237,56	1.770,70	13.917,20	27.023,60	4.897,83	3.907,25	16.346,56

Tabelle:
Hauptnutzflächen nach Nutzern und Nutzungsbereichen
(zum 31.10. des Vorjahres)

	Hauptnutzfläche (HNF) nach Nutzungsbereichen							Sonst.
	HNF gesamt	Hörsaal und Seminar	Prakti- kum	Biblio- thek	Büro	Labor	Werk- statt	
Erziehungs-/Bildungswissenschaften	2.110,71	393,15		975,28	615,92		68,09	58,27
Philosophie	593,63	288,89			242,35		38,51	23,88
Psychologie	4.906,81	742,29		593,03	2.002,90	691,41	185,31	691,87
Psychobiologie (Forschungsinstitut)	1.512,62	60,00	18,43		397,09	453,35	135,50	448,25
Pflegewissenschaften	181,10	48,67			132,43			
Fachbereich I gesamt	9.304,87	1.533,00	18,43	1.568,31	3.390,69	1.144,76	427,41	1.222,27
Germanistik	2.610,42	290,83		1.108,66	1.063,64		71,36	75,93
Anglistik	1.213,23			844,56	321,06		12,67	34,94
Romanistik	767,46	265,03	78,11		360,14		10,79	53,39
Klassische Philologie	252,12	126,17			104,58		10,56	10,81
Slavistik/Russisch	326,59	168,09			158,50			
Sinologie	506,22	135,33		34,56	304,81			31,52
Japanologie	251,81	99,34			135,94			16,53
Phonetik	82,32				66,12		16,20	
Computerlinguistik und Digital Humanities	376,87	121,89			195,20		43,93	15,85
Medienwissenschaft	861,47	250,59	91,97		325,23	59,77	133,91	
Fachbereich II gesamt	7.248,51	1.457,27	170,08	1.987,78	3.035,22	59,77	299,42	238,97
Geschichte	3.129,67	490,58		1.609,08	801,06		13,95	215,00
Politikwissenschaft	501,68				413,08			88,60
Klassische Archäologie	457,12	39,01	36,96		120,56		21,76	238,83
Ägyptologie	227,66	66,35	49,52		95,55			16,24
Kunstgeschichte	506,76	132,56	52,54		282,42		5,77	33,47
Papyrologie	53,15				42,55			10,60
Fachbereich III gesamt	4.876,04	728,50	139,02	1.609,08	1.755,22	0,00	41,48	602,74
BWL	2.984,25	1.204,71	44,53	793,73	800,47		23,85	116,96
Soziologie	770,83	246,34			508,19			16,30
VWL	929,18	224,08			572,51		29,38	103,21
Mathematik	1.537,24	334,53		311,42	731,54		77,01	82,74
Informatik	2.873,36	604,69	54,98	145,91	1.210,04	717,00	56,65	84,09
Fachbereich IV gesamt	9.094,86	2.614,35	99,51	1.251,06	3.822,75	717,00	186,89	403,30
Rechtswissenschaft	3.192,84	856,54		412,78	1.610,27		134,60	178,65
Fachbereich V gesamt	3.192,84	856,54	0,00	412,78	1.610,27	0,00	134,60	178,65
Geographie	2.698,72	443,61	211,94	230,28	855,82	157,16	211,05	588,86
Geowissenschaften	9.064,35	1.415,11	475,59	227,41	3.191,26	2.511,91	129,68	1.113,39
Fachbereich VI gesamt	11.763,07	1.858,72	687,53	457,69	4.047,08	2.669,07	340,73	1.702,25
sonst. Studienangebot gesamt	876,97	332,34	0,00	93,62	421,49	0,00	0,00	29,52
Institute gesamt	3.092,95	0,00	0,00	845,41	2.010,37	132,31	14,16	90,70
Universitätsbibliothek	11.499,31			5.691,47	1.201,30		856,59	3.749,95
Universitätsrechenzentrum	1.061,60		212,86		540,50		215,76	92,48
Universitätsverwaltung	6.061,06	594,19			3.372,56	62,22	917,05	1.115,04
Zentrale betriebl. Einrichtungen	1.671,51	252,22	120,85		92,06	54,32	101,13	1.050,93
Sprachzentrum	671,07		288,77				59,85	322,45
Universitätsvideoanlage	421,84		33,65			33,81	257,40	96,98
Fachbereichsverwaltung	592,97				500,39		14,47	78,11
Sportflächen	1.926,04				59,61		13,84	1.852,59
Studentische Selbstverwaltung	450,57				375,84		14,35	60,38
Sonstige Universitätsbereiche	139,18				139,18			
Verw., Zentr. Ber. gesamt	24.495,15	846,41	656,13	5.691,47	6.281,44	150,35	2.450,44	8.418,91
Externe Bereiche gesamt	4.155,44	10,43	0,00	0,00	649,07	24,57	12,12	3.459,25
Universität gesamt	78.100,70	10.237,56	1.770,70	13.917,20	27.023,60	4.897,83	3.907,25	16.346,56

Tabelle:
Flächenbezogene Studienplätze nach Lehreinheiten und (Fach-)Bereichen - einschließlich Anmietungen von Dritten - (zum 31.10. des Vorjahres)

	HNF in qm (1)			Abminderung (2)		(1) - (2)	Flächenrichtwert	Flächenbezogene Studienplätze		
	Landeseigentum	Miete	Gesamt	Landeseigentum	Miete	studienplatz-relevant		Landeseigentum	Miete	Gesamt
Erziehungs-/Bildungswissenschaften	2.110,71		2.110,71	47,00		2.063,71	4,0	516	0	516
Philosophie	533,09	60,54	593,63	16,00		577,63	4,0	129	15	144
Psychologie	3.547,90	1.358,91	4.906,81	580,00	825,61	3.501,20	5,8	512	92	604
Psychobiologie (Forschungsinstitut)	40,70	1.471,92	1.512,62	0,00	1.471,92	40,70	5,8	7	0	7
Pflegewissenschaften		181,10	181,10			181,10				
Fachbereich I gesamt	6.232,40	3.072,47	9.304,87	643,00	2.297,53	6.364,34		1.164	107	1.271
Germanistik	2.610,42		2.610,42	266,00		2.344,42	4,0	586	0	586
Anglistik	1.213,23		1.213,23	44,00		1.169,23	4,0	292	0	292
Romanistik	767,46		767,46	44,00		723,46	4,0	181	0	181
Klassische Philologie	252,12		252,12			252,12	4,0	63	0	63
Slavistik/Russisch	326,59		326,59			326,59	4,0	82	0	82
Sinologie	338,66	167,56	506,22	44,00		462,22	4,0	74	42	116
Japanologie	251,81		251,81	44,00		207,81	4,0	52	0	52
Phonetik	82,32		82,32			82,32	4,0	21	0	21
Computerlinguistik und Digital Human	376,87		376,87	12,00		364,87	8,0	46	0	46
Medienwissenschaft	861,47		861,47	108,00		753,47	8,0	94	0	94
Fachbereich II gesamt	7.080,95	167,56	7.248,51	562,00	0,00	6.686,51		1.491	42	1.533
Geschichte	3.129,67		3.129,67	456,00		2.673,67	4,0	668	0	668
Politikwissenschaft	501,68		501,68	0,00		501,68	4,0	125	0	125
Klassische Archäologie	457,12		457,12	270,00		187,12	4,0	47	0	47
Ägyptologie	227,66		227,66			227,66	4,0	57	0	57
Kunstgeschichte	393,15	113,61	506,76	168,00		338,76	4,0	56	28	84
Papyrologie	53,15		53,15			53,15	4,0	13	0	13
Fachbereich III gesamt	4.762,43	113,61	4.876,04	894,00	0,00	3.982,04		966	28	994
BWL	2.984,25		2.984,25	124,00		2.860,25	4,0	715	0	715
Soziologie	770,83		770,83	100,00		670,83	4,0	168	0	168
VWL	929,18		929,18	100,00		829,18	4,0	207	0	207
Mathematik	1.537,24		1.537,24	72,00		1.465,24	5,0	293	0	293
Informatik	2.873,36		2.873,36	132,00		2.741,36	8,0	343	0	343
Fachbereich IV gesamt	9.094,86	0,00	9.094,86	528,00	0,00	8.566,86		1.726	0	1.726
Rechtswissenschaft	3.036,79	156,05	3.192,84	84,00	110,00	2.998,84	4,0	738	12	750
Fachbereich V gesamt	3.036,79	156,05	3.192,84	84,00	110,00	2.998,84		738	12	750
Geographie	2.698,72		2.698,72	178,00		2.520,72	5,0	504	0	504
Geowissenschaften	9.064,35		9.064,35	2.119,00	0,00	6.945,35	15,0	463	0	463
Fachbereich VI gesamt	11.763,07	0,00	11.763,07	2.297,00	0,00	9.466,07		967	0	967
sonst. Studienangebot gesamt	876,97	0,00	876,97	876,97	0,00	0,00		0	0	0
Institute gesamt	3.092,95	0,00	3.092,95	3.092,95	0,00	0,00		0	0	0
Verw., Zentr. Ber. gesamt	24.191,14	304,01	24.495,15	24.191,14	304,01	0,00		0	0	0
Externe Bereiche gesamt	3.947,07	208,37	4.155,44	3.947,07	208,37	0,00		0	0	0
Universität gesamt	74.078,63	4.022,07	78.100,70	37.116,13	2.919,91	38.064,66		7.052	189	7.241

I.4.1 Entwicklung des Universitätshaushaltes (SOLL)

Tabelle + Graphik:

Entwicklung der Lehr- und Forschungsmittel gesamt in Tausend €
(ohne Universitätsbibliothek und -rechenzentrum)

Jahr	Lehre und Forschungsmittel inkl. Literatur und ZIMK		Mittel ohne UBT und ZIMK	
	Nominal	deflationiert (2010=100)	Nominal	deflationiert (2010=100)
2007	6.536	6.801	3.916	4.074
2008	6.958	7.057	4.278	4.339
2009	6.934	7.011	4.254	4.301
2010	6.998	6.998	4.333	4.333
2011	6.642	6.505	3.977	3.895
2012	6.455	6.201	3.898	3.744
2013	5.986	5.663	3.615	3.420
2014	5.924	5.557	3.572	3.351
2015	6.582	6.157	4.053	3.791
2016	6.577		4.049	



Tabelle:
Entwicklung der Lehr- und Forschungsmittel und der Mittelverteilung nach Fachbereichen und zentralen Aufgaben in Tausend €

	2007	2008	2009	2010	2011	2012	2013	2014	2015	2016
Fachbereich I	389	440	456	483	426	434	398	402	499	490
Fachbereich II	423	509	555	579	545	524	467	464	556	545
Fachbereich III	256	305	324	329	291	287	259	260	312	300
Fachbereich IV	548	611	602	580	488	499	456	469	574	570
Fachbereich V	345	365	350	331	286	291	331	314	419	418
Fachbereich VI	347	393	408	425	381	373	315	297	341	322
1. Zwischensumme	2.308	2.623	2.695	2.727	2.417	2.408	2.226	2.206	2.701	2.645
Portugalzentrum	6	6								
Sonderforschungsbereich	100	100	50							
Zentrale Reserve	600	600	600	600	600	576	534	530	521	521
Sprachkurs/FFA/DaF	50	50	50	50	50	48	44	44	43	43
Kulturförderung	5	5	5	15	15	14	13	13	13	13
Gleichstellungsbeauftragte	33	33	33	18	18	17	16	16	16	16
Drittmittel-Anreiz	341	388	398	403	357	360	333	315	319	370
Sachaufwand FB-übergreifend	120	120	120	120	120	115	107	106	104	104
CIP	200	200	150	150	150	120	120	120	120	120
Forschungsfonds inkl "Stufe 1"	150	150	150	200	200	192	178	177	173	174
Original- u. Abgusssammlung	3	3	3							
Technische Infrastruktur FB VI				50	50	48	44	45	43	43
2. Zwischensumme	1.608	1.655	1.559	1.606	1.560	1.490	1.389	1.366	1.352	1.404
Universitätsbibliothek	2.000	2.050	2.050	2.040	2.040	1.957	1.815	1.800	1.932	1.931
Universitätsrechenzentrum	620	630	630	625	625	600	556	552	597	597
3. Zwischensumme	2.620	2.680	2.680	2.665	2.665	2.557	2.371	2.352	2.529	2.528
Gesamtmittel für Lehre und Forschung inkl. Literatur	6.536	6.958	6.934	6.998	6.642	6.455	5.986	5.924	6.582	6.577
deflationiert	6.801	7.057	7.011	6.998	6.505	6.201	5.663	5.557	6.157	
Preisindex (2010=100)	96,1	98,6	98,9	100,0	102,1	104,1	105,7	106,6	106,9	
Nominale Steigerung zum Vorjahr	-155	422	-24	64	-356	-187	-469	-62	658	-5
und in %	-2,4%	6,1%	-0,3%	0,9%	-5,4%	-2,9%	-7,8%	-1,0%	10,0%	-0,1%
Ausgleichsmittel	290									
Gesamtsumme	6.826	6.958	6.934	6.998	6.642	6.455	5.986	5.924	6.582	6.577

I.4.2 Entwicklung des Universitätshaushaltes (IST)

Tabelle + Graphik:
 Entwicklung der Ausgaben der Hochschulkapitel (8700 bzw. 0906) in Tausend €
 (zum 31.12. des Vorjahres)

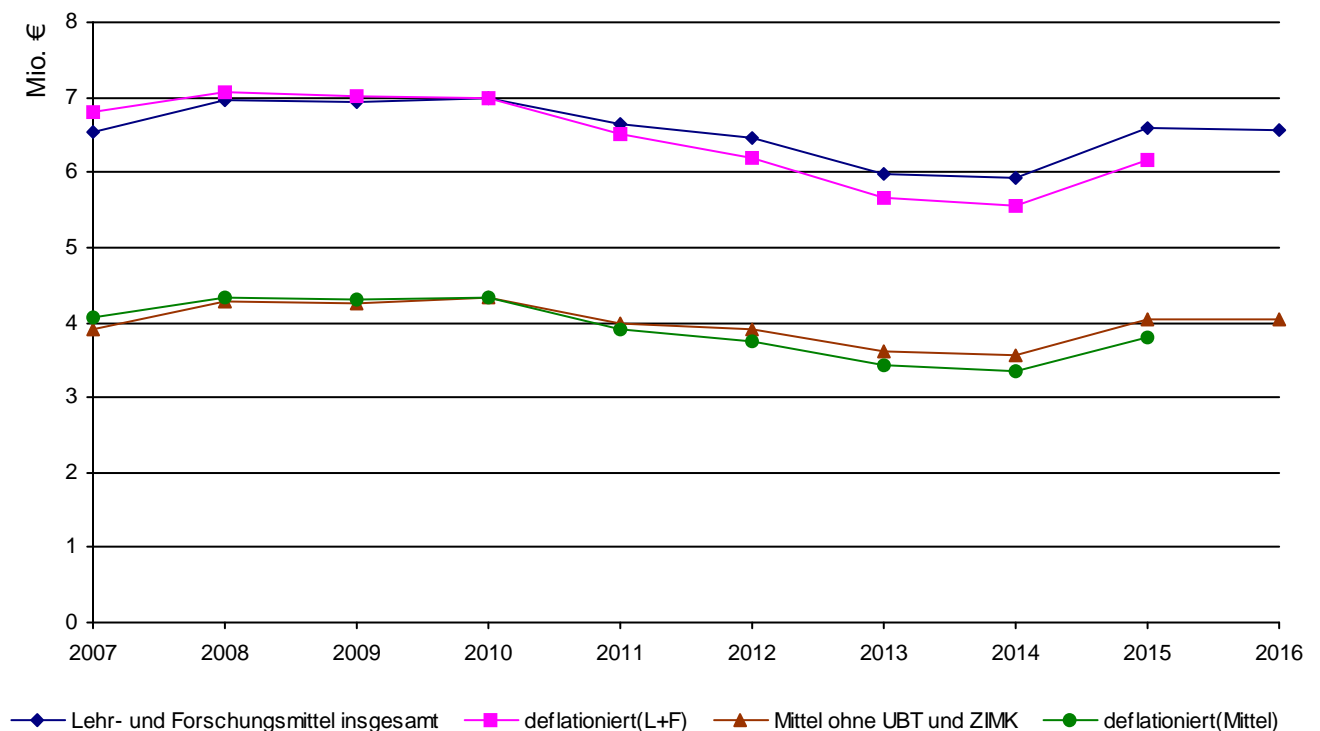
Jahr	Haushalts- volumen	davon:				darunter:	
		Personal- ausgaben	Sach- ausgaben	Investitions- ausgaben	Sonstiges	Lehre und Forschung (TG71)	eingeworbene Drittmittel (TG86)
2006	72.317	52.115	13.204	450	6.548	9.973	14.110
2007	80.400	62.800	14.257	1.097	2.246	6.750	16.688
2008	85.347	64.600	15.157	5.279	311	6.288	14.243
2009	105.399	70.440	29.203	5.421	335	6.333	15.698
2010	112.168	75.265	28.965	7.598	340	6.997	16.402
2011	114.509	77.857	30.428	5.878	346	7.666	16.760
2012	115.398	79.893	29.690	5.511	304	6.909	15.070
2013	115.607	79.898	29.675	5.674	360	6.140	15.832
2014	116.643	80.852	29.169	6.375	247	6.046	17.488
2015	120.686	83.001	29.700	7.670	315	6.698	13.394

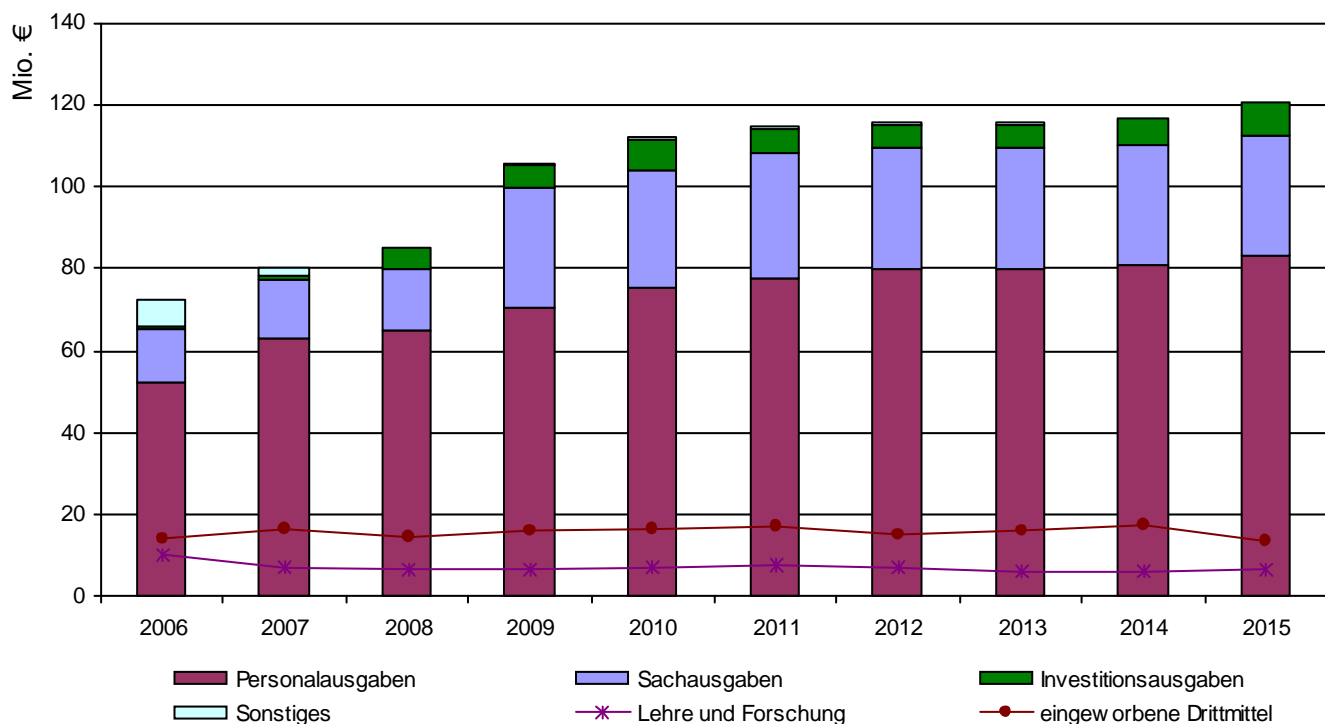

I.5.1 Entwicklung der Drittmiteleinnahmen

Tabelle + Graphik:
Entwicklung der Drittmittel in Tausend € sowie der Drittmittelbeschäftigten

Jahr	Höhe der jährlichen Einnahmen in T €	zusätzliche Sondermittel MWWK in T €	Neuzugänge Bewilligungen in T €	Drittmittelbeschäftigte (ab 2008: VZÄ)		
				Wissenschaftl. Mitarbeiter	Wissenschaftl. Hilfskräfte	Nichtwiss. Mitarbeiter
2006	14.110	5.880	12.520	153,00	244,00	28,00
2007	16.688	7.016	13.323	156,00	248,00	26,00
2008	14.243	8.867	15.912	88,96	40,94	12,27
2009	15.698	9.669	16.257	100,35	53,92	17,02
2010	16.402	10.385	13.110	118,50	47,60	19,47
2011	16.760	10.761	15.428	122,62	36,73	13,03
2012	15.070	10.437	17.330	86,49	34,59	19,84
2013	15.832	14.555	13.068	106,26	38,56	18,15
2014	17.488	11.586	13.850	94,54	33,31	18,43
2015	13.394	13.668	12.541	98,80	36,05	12,67

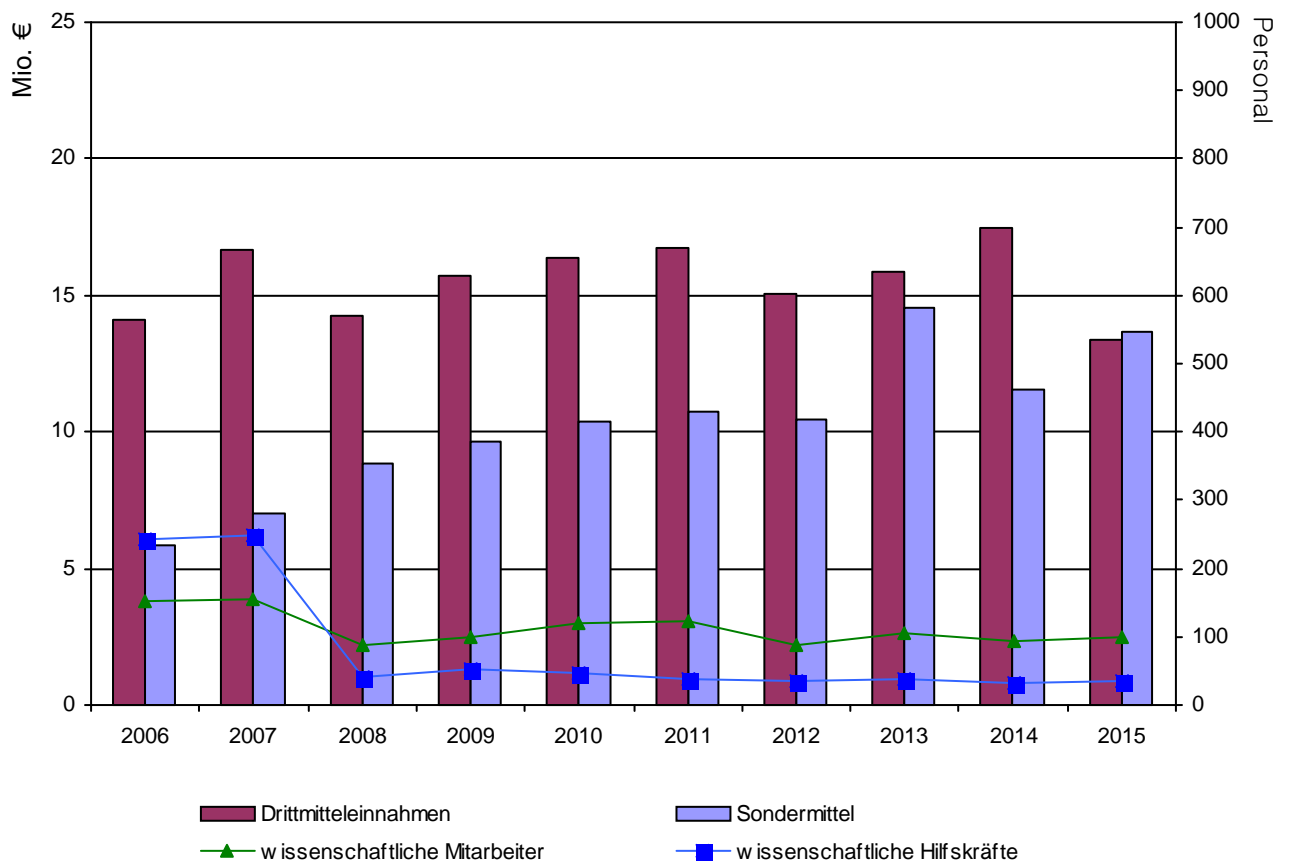

I.5.1 Entwicklung der Drittmiteleinnahmen

Tabelle:**Entwicklung der Drittmiteleinnahmen nach Forschungseinheiten in Tausend €
(einschließlich Anteile an SFB und Kompetenzzentren)**

	2011	2012	2013	2014	2015
Erziehungs-/Bildungswissenschaften			32		10
Erziehungswissenschaft	123	99	160	20	26
Bildungswissenschaften	49	32	18	64	40
Philosophie		11	82	121	30
Psychologie	1.502	1.320	1.085	1.574	1.576
Pflegewissenschaften					104
Fachbereich I gesamt	1.674	1.462	1.376	1.779	1.785
Fachbereich II allgemein				16	
Germanistik	926	993	1.686	1.578	817
Anglistik	2		2	1	135
Romanistik	27	-2	18	51	110
Klassische Philologie	96	92	102	248	329
Slavistik/Russisch	200	149	86	21	111
Sinologie	31	28	25	94	59
Japanologie	17	-2	0		29
Phonetik	1				
Computerlinguistik und Digital Humanities				138	109
Medienwissenschaft	523	144	208	198	208
Fachbereich II gesamt	1.823	1.400	2.127	2.345	1.908
Fachbereich III allgemein	2	0	1	1	0
Geschichte	1.875	1.538	1.366	1.473	1.194
Politikwissenschaft	335	270	205	149	129
Klassische Archäologie	145	20	89	216	182
Ägyptologie	8		29	1	3
Kunstgeschichte	1.155	424	738	852	466
Papyrologie	3	8	2	0	3
Fachbereich III gesamt	3.523	2.261	2.431	2.692	1.977
Fachbereich IV allgemein	13	11	13	164	10
BWL	237	125	138	129	210
Soziologie	407	358	125	440	-12
VWL	458	259	319	366	393
Mathematik	499	361	315	427	409
Informatik	190	189	272	475	431
Wirtschaftsinformatik	80	268	216	123	195
Fachbereich IV gesamt	1.883	1.572	1.398	2.124	1.636
Fachbereich V allgemein	32	27	47	8	4
Rechtswissenschaft	303	326	255	264	162
Fachbereich V gesamt	336	353	302	272	165
Fachbereich VI allgemein					32
Geographie	221	112	130	362	225
Geowissenschaften	2.909	3.065	3.524	3.207	3.033
Fachbereich VI gesamt	3.130	3.177	3.654	3.568	3.291
sonstige Bereiche	4.392	4.845	4.543	4.707	2.632
Universität gesamt	16.760	15.070	15.832	17.488	13.394

Tabelle:

Übersicht der Drittmiteinnahmen nach Fachbereichen, zentralen Einrichtungen und Mittelgebern in Tausend € im Vorjahr (ohne Sonderkapitel MWWK)

	Gesamt	davon:					
		DFG	DAAD	BMBF	andere Bundesministerien	Landesministerien ohne MWWK	E U
Fachbereich I	1.785	662			0	11	
Fachbereich II	1.901	694	101	274		9	108
Fachbereich III	1.927	1.494		87	-13	1	4
Fachbereich IV	1.636	666	1	219	200	97	80
Fachbereich V	159	49					34
Fachbereich VI	3.291	432	24	877	1.285	57	9
SFB 600 II	63	63					
Graduiertenkollegs	493	493					
ProfessorInnen-Programm	66			66			
IUTR	150	107					
IAAEU	113	113					
Cusanus - Institut	28						
Zentral	503	-1				115	211
Akademisches Auslandsamt	856		130				531
Universitätsbibliothek	97	96					
Zwischensumme	13.069	4.869	256	1.523	1.472	290	978
An-Institute	326						78
Gesamt	13.394	4.869	256	1.523	1.472	290	1.055

	Gesamt	davon:					Anzahl der Projekte
		Gebietskörperschaften	Stiftungen ohne Innovation	Stiftung Innovation	sonstige öffentliche Förderer	Private	
Fachbereich I	1.785		259	30		824	53
Fachbereich II	1.901		153		153	410	102
Fachbereich III	1.927		74			280	78
Fachbereich IV	1.636		4	17	87	264	91
Fachbereich V	159					76	18
Fachbereich VI	3.291		26		84	497	88
SFB 600 II	63					0	3
Graduiertenkollegs	493						2
ProfessorInnen-Programm	66						1
IUTR	150					44	5
IAAEU	113						4
Cusanus - Institut	28					28	1
Zentral	503		96			81	28
Akademisches Auslandsamt	856	-15			3	207	31
Universitätsbibliothek	97					1	3
Zwischensumme	13.069	-15	612	47	327	2.711	508
An-Institute	326		72		171	5	7
Gesamt	13.394	-15	684	47	498	2.716	515

Tabelle + Graphik:
Entwicklung der Drittmittelleinnahmen in Tausend € und Aufteilung nach Mittelgebern im Vorjahr in % (ohne Sonderkapitel MWWK)

	2011	2012	2013	2014	2015	in %
DFG	5.334	4.516	4.372	5.864	4.869	36,4%
DAAD	208	316	351	267	256	1,9%
BMBF	1.575	1.226	1.800	1.411	1.523	11,4%
andere Bundesministerien	2.469	2.516	2.642	2.694	1.472	11,0%
Landesministerien ohne MWWK	843	851	873	791	290	2,2%
E U	1.576	1.216	1.656	1.818	1.055	7,9%
Gebietskörperschaften	212	92	57	29	-15	-0,1%
Stiftungen ohne Innovation	846	790	775	888	684	5,1%
Stiftung Innovation	154	75	56	14	47	0,4%
sonstige öffentliche Förderer	1.208	1.269	1.108	1.207	498	3,7%
Private	2.334	2.203	2.141	2.505	2.716	20,3%
Drittmittelleinnahmen gesamt	16.760	15.070	15.832	17.488	13.394	100,0%

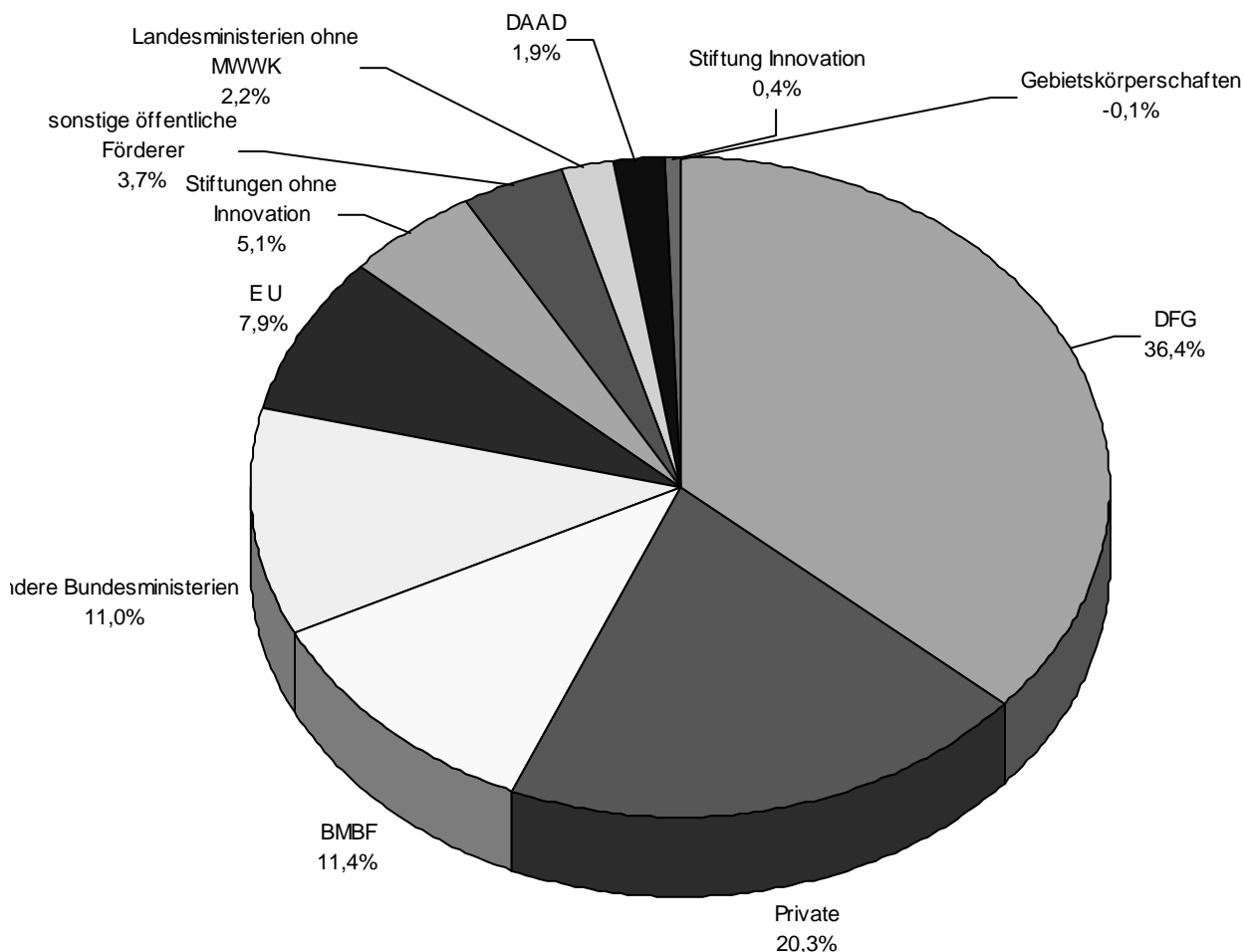

I.5.3 Entwicklung der Drittmittelausgaben

Tabelle:**Entwicklung der Drittmittelausgaben nach Forschungseinheiten in Tausend €
(einschließlich Anteile an SFB und Kompetenzzentren)**

	2011	2012	2013	2014	2015
Erziehungs-/Bildungswissenschaften			33		1
Erziehungswissenschaft	101	118	130	47	41
Bildungswissenschaften	46	41	16	47	55
Philosophie	61	43	107	158	94
Psychologie	1.013	1.241	977	1.175	1.060
Pflegewissenschaften					98
Fachbereich I gesamt	1.220	1.443	1.263	1.427	1.348
Fachbereich II allgemein				24	
Germanistik	1.112	1.239	1.460	1.290	655
Anglistik	1	1	1	1	118
Romanistik	25	3	29	35	87
Klassische Philologie	68	39	78	171	238
Slavistik/Russisch	189	120	87	25	116
Sinologie	32	26	26	101	-86
Japanologie	20	3	5	8	36
Phonetik	2			0	
Computerlinguistik und Digital Humanities	0		15	75	68
Medienwissenschaft	491	434	110	143	218
Fachbereich II gesamt	1.939	1.866	1.810	1.875	1.450
Fachbereich III allgemein	2	0	1	0	0
Geschichte	1.743	1.802	1.097	1.340	1.158
Politikwissenschaft	287	304	190	128	104
Klassische Archäologie	89	118	59	203	189
Ägyptologie	0	13	32	1	12
Kunstgeschichte	682	748	606	557	630
Papyrologie	18	7	4		3
Fachbereich III gesamt	2.820	2.993	1.989	2.229	2.096
Fachbereich IV allgemein	8	13	17	13	166
BWL	311	131	140	160	223
Soziologie	385	290	127	345	95
VWL	473	266	167	190	311
Mathematik	618	357	253	305	323
Informatik	184	211	303	338	349
Wirtschaftsinformatik	76	309	186	228	267
Fachbereich IV gesamt	2.054	1.576	1.193	1.579	1.734
Fachbereich V allgemein	21	30	47	17	17
Rechtswissenschaft	293	383	234	210	129
Fachbereich V gesamt	314	413	281	226	146
Fachbereich VI allgemein	25	19	1	15	34
Geographie	360	292	226	495	307
Geowissenschaften	2.984	2.796	2.967	2.867	2.669
Fachbereich VI gesamt	3.368	3.107	3.194	3.376	3.011
sonstige Bereiche	4.462	5.246	4.213	3.129	3.068
Universität gesamt	16.177	16.644	13.943	13.841	12.854

I.5.4 Aktuelle Drittmittelausgaben

Tabelle:**Übersicht der Drittmittelausgaben und Forschungseinheiten bzw. Fachbereichen nach Ausgabenarten in Tausend € im Vorjahr**

	Personalausgaben	Sachausgaben	Investitionsausgaben	Ausgaben gesamt
Erziehungs-/Bildungswissenschaften	1	0		1
Erziehungswissenschaft	17	25		41
Bildungswissenschaften	52	1	1	55
Philosophie	74	20		94
Psychologie	797	258	5	1.060
Pflegewissenschaften	96	2		98
Fachbereich I gesamt	1.037	305	6	1.348
Germanistik	596	59	0	655
Anglistik	4	114		118
Romanistik	76	11		87
Klassische Philologie	230	7		238
Slavistik/Russisch	78	37	1	116
Sinologie	37	-123		-86
Japanologie		36		36
Computerlinguistik und Digital Humanities	62	6		68
Medienwissenschaft	206	13		218
Fachbereich II gesamt	1.288	161	1	1.450
Fachbereich III allgemein	0			0
Geschichte	971	181	5	1.158
Politikwissenschaft	39	64	1	104
Klassische Archäologie	149	38	2	189
Ägyptologie	4	8		12
Kunstgeschichte	552	71	8	630
Papyrologie		3		3
Fachbereich III gesamt	1.715	365	16	2.096
Fachbereich IV allgemein	9	3	154	166
BWL	182	41		223
Soziologie	80	15		95
VWL	231	79	1	311
Mathematik	296	24	3	323
Informatik	314	30	5	349
Wirtschaftsinformatik	255	12		267
Fachbereich IV gesamt	1.367	204	163	1.734
Fachbereich V allgemein		17		17
Rechtswissenschaft	97	31		129
Fachbereich V gesamt	97	49	0	146
Fachbereich VI allgemein	10	24	1	34
Geographie	171	134	2	307
Geowissenschaften	1.797	713	160	2.669
Fachbereich VI gesamt	1.978	871	162	3.011
sonstige Bereiche	1.321	1.722	25	3.068
Universität gesamt	8.803	3.677	374	12.854
in %	68,49%	28,61%	2,91%	100,00%

Tabelle:

**Drittmittelprojekte und -personal nach Forschungseinheiten und Instituten im Vorjahr
(Stichtag Personaldaten: 01.01.)**

	Projekte Anzahl	Wiss. Mitarbeiter		Wiss. Hilfskräfte		Nichtwiss. Mitarbeiter
		gesamt	weiblich	gesamt	weiblich	
Erziehungs-/Bildungswissenschaften	1					
Erziehungswissenschaft	5			0,77	0,64	
Bildungswissenschaften	2	0,63				
Philosophie	3	1,00				
Psychologie	39	7,30	5,65	4,36	3,33	0,50
Psychobiologie (Forschungsinstitut)		1,95	1,30	0,79	0,41	
Pflegewissenschaften	3					
Fachbereich I gesamt	53	10,88	6,95	5,92	4,38	0,50
Germanistik	43	5,45	2,50	3,35	1,90	1,45
Anglistik	7	0,65		0,44	0,18	
Romanistik	10			0,26	0,18	
Klassische Philologie	12	3,00	1,00	0,08		
Slavistik/Russisch	6	0,65	0,65	0,15	0,15	
Sinologie	5			0,26	0,03	
Japanologie	1					
Computerlinguistik und Digital Humanities	4					
Medienwissenschaft	14	1,65	0,65	3,97	2,82	
Fachbereich II gesamt	102	11,40	4,80	8,50	5,26	1,45
Fachbereich III allgemein	1					
Geschichte	30	14,30	5,55	5,95	3,72	0,13
Politikwissenschaft	10	1,00	1,00	0,36	0,31	
Klassische Archäologie	9	0,50	0,50	0,31		
Ägyptologie	9					
Kunstgeschichte	18	5,82	5,82	2,23	1,85	
Papyrologie	1					
Fachbereich III gesamt	78	21,62	12,87	8,85	5,87	0,13
Fachbereich IV allgemein	4	1,00	1,00	0,51	0,23	
BWL	20	2,00	0,75	0,55	0,24	
Soziologie	11	1,00		1,31	0,95	
VWL	10	4,35	1,40	0,87	0,13	
Mathematik	12	3,25	1,50	0,26		
Informatik	23	3,00	1,00	1,23	0,85	
Wirtschaftsinformatik	11	2,00	1,00	0,46	0,08	
Fachbereich IV gesamt	91	16,60	6,65	5,19	2,47	0,00
Fachbereich V allgemein	2			0,13		
Rechtswissenschaft	16	1,00	1,00	0,38	0,23	
Fachbereich V gesamt	18	1,00	1,00	0,51	0,23	0,00
Fachbereich VI allgemein	3			0,36	0,36	
Geographie	13	5,75	3,75	0,62	0,49	0,60
Geowissenschaften	72	22,40	8,60	4,15	0,87	3,00
Fachbereich VI gesamt	88	28,15	12,35	5,13	1,72	3,60
Institute allgemein		0,50		1,95	1,41	0,13
SFB 600 II	3					
Graduiertenkollegs	2					
ProfessorInnen-Programm	1					
IUTR	5	4,40	3,10			
IAAEU	4	1,75	1,75			
ZPID		1,50	0,50			
Cusanus - Institut	1	1,00	0,50			0,50
Zentral	28					4,37
Akademisches Auslandsamt	31					
Universitätsbibliothek	3					2,00
An-Institute	4					
Institute gesamt	82	9,15	5,85	1,95	1,41	6,99
Universität gesamt	512	98,80	50,47	36,05	21,35	12,67

Personaldaten dargestellt als VZÄ

Tabelle:
Strukturdaten Forschungszentrum/ Kompetenzzentrum

1. FZE		
Forschungszentrum "Europa - Strukturen langer Dauer und Gegenwartsprobleme"		
Beteiligte Fächer	Mitarbeiter aus verschiedenen Bereichen, Sach- und Investitionsausgaben für strukturbildende Maßnahmen	
Laufzeit	2008 - 2013	
Verlängerungsphase	2014-2016	
Zahl der beteiligten Wissenschaftler	83 (inkl. Drittmittel und Hilfskräfte)	
davon Professoren	23	
davon Stipendiaten	2	
Fördervolumen in T€	2014	750,00
	2015	750,00
Finanzierung	Land Rheinland-Pfalz (Forschungsinitiative Stufe III)	
2. Kompetenzzentrum		
Kompetenzzentrum für elektronische Erschließungs- und Publikationsverfahren in den Geisteswissenschaften		
Beteiligte Fächer	Mitarbeiter/innen aus verschiedenen Bereichen (insbesondere aus den Sprach- und Literaturwissenschaften, Geisteswissenschaften, Informatik und Computerlinguistik)	
Laufzeit	seit 1998	
Verlängerungsphase	2014 - 2016	
Zahl der beteiligten Wissenschaftler	27 (exkl. student. und wissenschaftl. Hilfskräfte)	
davon Professoren	2	
davon Stipendiaten	1	
Fördervolumen in T€	2014	550,00
	2015	550,00
Finanzierung	Land Rheinland-Pfalz (Forschungsinitiative Stufe III)	

Tabelle:
Strukturdaten Graduiertenkollegs/ Graduiertenzentrum der Exzellenz

International Research Training Group "Diversity: Mediating Difference in Transcultural Spaces" (GRK 1864)	
beteiligte Fachrichtungen	Forschungszentrum Europa, Zentrum für Kanada-Studien, Internationale Geschichte, Centrum für Postcolonial und Gender Studies (CePoG), Historisch-Kulturwissenschaftliches Forschungszentrum (HKFZ)
Zahl der beteiligten Hochschullehrer/Doz./innen	11 (incl. Drittmittelbeschäftigte)
Sprecherin	Prof. Dr. Ursula Lehmkuhl
Laufzeit	01.04.2013 - 30.09.2017
Zahl der Kollegiaten	10
Finanzierung	DFG
Verbesserung der Normsetzung und Normanwendung im integrierten Umweltschutz durch rechts- und naturwissenschaftliche Kooperation (GRK 1319)	
beteiligte Fächer	IUTR, Biogeographie, Bodenkunde, Umwelttoxikologie
Zahl der beteiligten Hochschullehrer/Doz./innen	15
Sprecher	Prof. Dr. Alexander Proelß
Laufzeit	01.10.2006 - 30.09.2015
Zahl der Kollegiaten	12 (6xDFG-Mittel, 4x Ass. Kolleg., 2 x teilfinanz.)
Finanzierung	DFG

Tabelle:
Entwicklung der Strukturdaten der Universitätsbibliothek
(zum 31.12. des Vorjahres)

Jahr	Sach- ausgaben in €	davon Literatur in €	davon Zeitschriften in €	(volle) Personal- stellen	Ausleih- vorgänge	nehmende Fernleihe	davon positiv erledigt	gebende Fernleihe	davon positiv erledigt
	(1)	(2)	(3)	(4)	(5)	(6)		(7)	
2006	2.026.142,00	1.746.242,00	815.211,00	95,4	377.686	41.987	36.755	37.113	32.995
2007	1.888.959,00	1.652.174,00	780.877,00	95,5	396.759	44.474	37.350	35.770	32.302
2008	2.028.429,00	1.775.482,00	823.377,00	94,5	417.141	42.511	35.164	41.005	34.488
2009	2.095.890,00	1.822.854,00	801.032,00	93,5	416.458	44.416	37.201	36.713	31.739
2010	2.117.388,00	1.853.978,00	822.100,00	92,0	410.599	47.062	39.038	36.389	32.087
2011	2.227.005,00	1.999.662,00	878.101,00	93,5	401.513	44.590	38.973	35.045	31.299
2012	1.902.298,00	1.665.437,00	768.434,00	93,5	365.852	42.508	35.952	36.112	32.538
2013	1.823.513,00	1.587.658,00	736.786,00	93,5	334.547	33.589	29.730	29.206	25.759
2014	1.478.038,00	1.240.034,00	371.040,00	93,5	300.866	28.646	26.748	24.049	21.361
2015	1.803.180,00	1.585.183,00	760.650,00	93,5	272.466	26.553	23.661	24.256	21.032

Jahr	Kosten pro Band in €	Kosten pro Zeitschrift in €	Zugang in Bänden	Bestand Bücher	Bestand E-Book	Zeitschriften lfd. Titel
	(8)	(9)	(10)	(11)	(12)	(13)
2006	88,00	224,00	23.593	1.506.764		4.493
2007	92,00	229,00	19.939	1.526.703		4.469
2008	86,00	248,00	20.291	1.546.994	350.000	4.139
2009	78,00	234,00	23.857	1.570.851	367.737	4.146
2010	84,00	246,00	21.808	1.592.659	379.216	4.034
2011	90,00	258,00	23.274	1.615.936	391.203	3.869
2012	92,00	236,00	16.876	1.632.812	408.744	3.678
2013	89,00	221,00	15.192	1.648.003	501.627	3.464
2014	79,00	90,00	12.828	1.661.425	509.572	3.361
2015	75,00	273,00	10.815	1.672.240	515.831	3.111

Tabelle:

Buchbestand nach Fachkontingenten

(ohne Medien, Mikroformen, Karten, Noten, CD-Rom)

(zum 31.12. des Vorjahres)

Signaturgruppe	Fach	Bände insgesamt	Monographien	Zeitschriften	in % vom Gesamtbestand
0100	Allgemeines	135.691	94.527	41.164	8,4%
1000	Pädagogik	66.270	54.718	11.552	4,1%
1100	Psychologie	74.215	59.266	14.949	4,6%
1200	Philosophie	39.914	31.540	8.374	2,5%
2000/2010	Allg. Sprach- u. Literaturwiss. / LDV	32.268	18.852	13.416	2,0%
2100	Medienwissenschaft	10.120	9.055	1.065	0,6%
2200	Klass. Philologie	32.943	26.439	6.504	2,0%
2300/8500	Romanistik / Lusitanistik	87.805	72.160	15.645	5,4%
2400	Germanistik	96.986	84.742	12.244	6,0%
2500	Anglistik	76.980	64.197	12.783	4,8%
2600	Slavistik	32.306	27.055	5.251	2,0%
2700	Sinologie	39.415	33.205	6.210	2,4%
2800	Japanologie	22.736	20.449	2.287	1,4%
3000	Mittlere u. neuere Geschichte	106.907	87.806	19.101	6,6%
3100	Alte Geschichte	35.401	29.633	5.768	2,2%
3200	Archäologie	19.378	14.559	4.819	1,2%
3300	Kunstgeschichte	41.771	36.328	5.443	2,6%
3400	Ägyptologie	14.310	12.312	1.998	0,9%
3800	Politikwissenschaft	73.975	57.825	16.150	4,6%
3900/4000	Soziologie / Ethnologie	67.807	58.295	9.512	4,2%
4500	Geographie / Geowissensch.	121.681	93.738	27.943	7,5%
5000/5100	BWL / VWL	137.484	106.183	31.301	8,5%
5500	Mathematik	38.273	23.944	14.329	2,4%
6000	Rechtswissenschaften	176.586	127.548	49.038	10,9%
7200/7300	Informatik / URT	29.823	24.580	5.243	1,8%
8400	Galicistik	5.811	5.332	479	0,4%
	Summe	1.616.856	1.274.288	342.568	100,0%
	- Abgänge	5.813			
	Dissertationen	61.197			
	Gesamtsumme	1.672.240			

Tabelle:

Entwicklung der Strukturdaten des Zentrums für Informations-, Medien- und Kommunikationstechnologie (ZIMK)

Jahr	Haushaltsausgaben in €	davon:					Personal		Auszubildende
		Internet/Netzwerk	Wartung, Lizenzen	Hilfskräfte	Server/sonst. Geräte	Sonstige Ausgaben	Gesamt	Wiss. Mitarbeiter	
2007	568.960	165.000	180.000	100.000	98.000	25.960	23,5	12,5	16
2008	614.250	150.000	200.000	125.000	100.000	39.250	23,5	12,5	16
2009	614.250	150.000	240.000	125.000	70.000	29.250	22,5	13,5	16
2010	609.375	150.000	240.000	125.000	70.000	24.375	24,25	13,5	16
2011	609.375	150.000	240.000	125.000	70.000	24.375	24,25	13,5	16
2012	767.768	171.327	194.225	308.835	0	93.381	24,25	13,5	16
2013	579.193	104.454	135.177	231.224	0	108.338	24,5	13,5	16
2014	657.308	239.303	180.662	184.995	0	52.348	24,5	13,5	15
2015	583.292	113.905	151.387	234.533	0	83.467	24,5	13,5	15
2016	478.721	22.629	125.802	229.318	0	100.972	24,5	12,5	13

Jahr	Netzanschlüsse		Nutzer Funk-LAN	Datenvolumen		Benutzer				Kurse durch Mitarbeiter		
	verfügbar	genutzt		Ausgang in TB/Mon.	Eingang in TB/Mon.	Gesamt	Mitarbeiter	Studierende	Externe	Lehrveranstaltungen	Kompakt-/Ferienkurs	Durchschn. Teilnehmer
2007	8.500	6.800	1.800	2	4	17.000	2.000	14.000	1.000	3	55	25
2008	8.600	7.000	1.800	2	4	17.000	2.000	14.000	1.000	3	55	25
2009	8.600	7.000	1.800	2	4	17.000	2.000	14.000	1.000	3	55	25
2010	8.600	7.000	1.800	2	4	17.000	2.000	14.000	1.000	3	55	25
2011	8.600	7.000	1.800	2	4	17.000	2.000	14.000	1.000	3	55	25
2012	11.465	7.469	2.140	5	16	20.250	2.886	16.807	557	3	68	17
2013	11.612	7.992	9.235	10	20	20.885	2.545	17.691	649	3	70	14
2014	12.698	8.316	16.983	8	20	20.424	2.598	17.477	349	6	64	14
2015	14.726	8.125	18.500	18	37	15.223	1.853	13.124	246	0	60	15
2016	14.387	5.505	17.539	12	55	14.716	1.826	12.654	236	1	58	14

Tabelle:

Entwicklung der Studierendenförderung nach dem Bundesausbildungsförderungsgesetz (BAföG) (zum 31.12. des Vorjahres)

Jahr	Zahl der Studierenden gesamt	Zahl der BAföG-Anträge gesamt	davon Erstanträge	ausgezahlte Fördermittel in €	Relation Anträge zu Zahl der Studierenden	Relation Fördermittel zu Antragsteller
2006	13.755	3.453	1.065	8.330.716	0,25	2.412,60
2007	13.933	3.329	1.067	8.398.404	0,24	2.522,80
2008	13.982	3.649	1.294	9.203.792	0,26	2.522,28
2009	14.639	3.728	1.197	11.381.621	0,25	3.053,01
2010	14.612	4.087	1.348	12.050.710	0,28	2.948,55
2011	15.280	4.046	1.425	12.720.754	0,26	3.144,03
2012	15.165	3.916	1.252	15.501.968	0,26	3.958,62
2013	14.909	3.831	1.347	13.070.885	0,26	3.411,87
2014	14.484	3.661	1.348	12.005.319	0,25	3.279,25
2015	13.751	3.412	1.206	11.412.977	0,25	3.344,95

Tabelle:
Entwicklung des Studierendenwerkes Trier - Teil 1
(zum 31.12. des Vorjahres)

Jahr	Finanzierungsbedarf in €	Anteil			Semesterbeiträge gesamt in €	Beschäftigte	davon	
		Eigen-einnahmen	Landes-zuschuss	Soz./Kultur (Sem.Beitr.)			Auszu-bildende	Schwer-behind.
2006	16.446.000	62,0%	7,2%	30,8%	5.067.389	159	2	17
2007	18.320.500	62,6%	6,3%	31,1%	5.697.819	170	2	20
2008	18.607.766	62,3%	6,8%	30,9%	5.708.602	170	2	25
2009	18.682.773	60,8%	6,7%	32,5%	6.072.447	171	3	20
2010	19.879.452	59,3%	6,0%	34,7%	6.886.947	172	5	17
2011	21.142.410	59,0%	5,5%	3,6%	7.491.768	172	3	17
2012	21.502.142	60,2%	5,4%	34,4%	7.542.058	173	5	17
2013	18.344.730	51,2%	6,2%	42,6%	7.809.438	176	4	19
2014	17.387.312	47,2%	6,2%	46,6%	8.093.554	179	5	21
2015	17.609.808	47,3%	6,2%	46,5%	8.184.880	175	4	14

Jahr	Wohnheim-plätze	Zimmervermittlung		Ferien-vermietung	Umzugs-wagen Auslastung	Papa-Mama Knete	Rechts-beratungs-scheine	Psycho-soziale Beratungen
		gesamt	Anfragen					
2006	1.488	891	1.125	136	91,3%		273	597
2007	1.594	958	978	142	93,0%		213	686
2008	1.594	805	1.105	137	93,4%	3.000,00	279	802
2009	1.594	620		134	90,4%	4.500,00	248	846
2010	1.594	685		138	91,0%	7.000,00	306	719
2011	1.533	686		135	88,0%	13.000,00	270	701
2012	1.533	767		135	88,0%	19.900,00	308	698
2013	1.533	715		131	87,0%	17.700,00	385	737
2014	1.533	727		n.b.	88,4%	17.600,00	354	739
2015	1.617	528	0	132	86,7%	20.600,00	324	730

Tabelle:
Entwicklung des Studierendenwerkes Trier - Teil 2
(zum 31.12. des Vorjahres)

Jahr	Unterstützungsdarlehen		Examenabschlussdarl.		Soziale Unterstützung		BAFöG Überbrückung	
	Anzahl	in €	Anzahl	in €	Anzahl	in €	Anzahl	in €
2006	9	13.400,00	3	5.400,00	22	6.250,00		
2007	13	23.100,00	2	3.600,00	10	4.500,00	27	26.800,00
2008	16	26.700,00	6	10.800,00	3	2.602,00	30	50.000,00
2009	8	12.155,00	4	7.200,00	7	2.520,00	41	40.250,00
2010	10	13.380,00	1	1.200,00	4	2.423,98	63	68.500,00
2011	16	26.250,00	5	8.100,00	5	3.332,50	68	90.000,00
2012	7	10.700,00	1	1.800,00	7	3.100,00	43	45.000,00
2013	7	9.300,00	0	0,00	10	4.600,00	37	38.000,00
2014	12	27.400,00	0	0,00	15	4.900,00	42	42.000,00
2015	9	13.760,00	0	0,00	12	4.430,78	21	21.000,00

Jahr	Freitische		Mensaessen			Kultur- förderung in €	Ausweisausstellung	
	Anzahl	in €	Gesamt	Schneiders- hof	Tarforst		deutsch- französisch	ISIC
2006	20	1.872,00	931.791	207.202	724.589	9.743,35	4	209
2007	6	702,00	911.130	189.617	721.513	7.143,50	3	187
2008	8	1.012,05	937.473	198.582	738.891	10.690,99	0	165
2009	14	1.522,50	919.137	197.894	721.243	12.606,84	5	181
2010	40	5.400,00	954.598	219.836	734.762	9.404,53		146
2011	41	5.501,75	967.521	235.202	732.319	14.082,84	0	82
2012	60	5.934,00	1.007.981	245.698	762.085	16.063,90	0	70
2013	66	6.120,00	1.034.120	262.358	771.762	20.849,59	0	64
2014	73	6.975,00	982.209	276.939	705.270	15.129,78	0	34
2015	77	7.722,00	945.650	270.729	674.921	84.647,13	0	46

Tabelle + Graphik:

Entwicklung der Relation von Studierenden und Personal zu den Ausgaben für Lehre und Forschung

Jahr	Gesamtsumme				Relationen		
	Personal	Studierende	Ausgaben nominal in T€	Ausgaben real in T€	Studierende/ Personal	Ausgaben nominal/ Studierende	Ausgaben real/ Studierende
2007	916,98	13.933	6.536	6.801	15,19	469 €	488 €
2008	907,31	13.982	6.958	7.057	15,41	498 €	505 €
2009	961,60	14.639	6.934	7.011	15,22	474 €	479 €
2010	972,91	14.612	6.998	6.998	15,02	479 €	479 €
2011	980,10	14.931	6.642	6.505	15,23	445 €	436 €
2012	989,60	15.280	6.455	6.201	15,44	422 €	406 €
2013	1.004,09	15.165	5.986	5.663	15,10	395 €	373 €
2014	993,73	14.909	5.924	5.557	15,00	397 €	373 €
2015	986,49	14.484	6.582	6.157	14,68	454 €	425 €
2016	1.010,32	13.751	6.577		13,61	478 €	



Tabelle + Graphik:

Entwicklung der Relation von Studierenden zu Lehrkräften innerhalb der Fachbereiche

Jahr	Studierende	Lehrkräfte			Relation Studierende zu		
		Mittelbau	Professoren	gesamt	Mittelbau	Professoren	gesamt
2007	13.496	288,25	153,50	441,75	46,82	87,92	30,55
2008	13.471	277,08	162,17	439,25	48,62	83,07	30,67
2009	14.112	301,10	171,50	472,60	46,87	82,29	29,86
2010	14.076	304,85	175,50	480,35	46,17	80,21	29,30
2011	14.407	312,35	175,50	487,85	46,12	82,09	29,53
2012	14.746	313,85	176,50	490,35	46,98	83,55	30,07
2013	14.629	319,80	177,50	497,30	45,74	82,42	29,42
2014	14.373	310,50	177,50	488,00	46,29	80,97	29,45
2015	13.922	306,63	181,50	488,13	45,40	76,71	28,52
2016	13.295	311,90	188,50	500,40	42,63	70,53	26,57

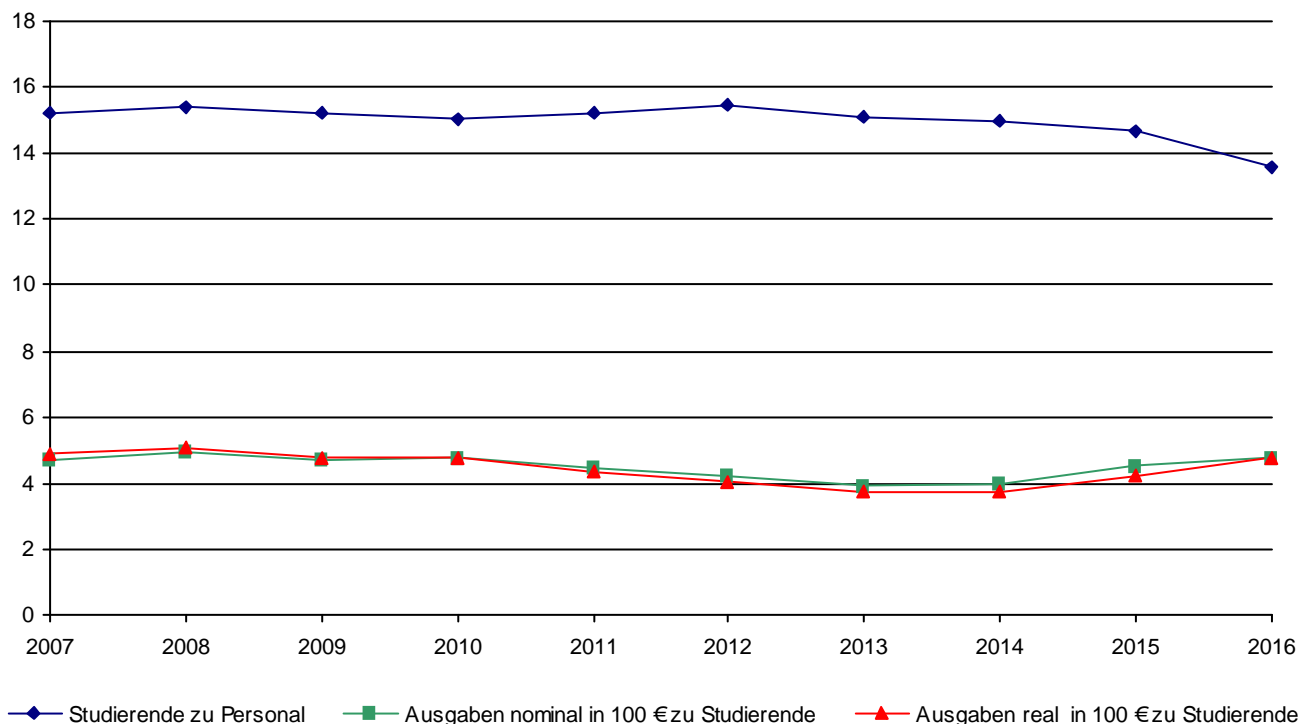

Tabelle:

**Entwicklung der Relation von Studierenden zu wissenschaftlichem Lehrpersonal
(Professoren und Mittelbau) nach Lehreinheiten und Fachbereichen**

	2012	2013	2014	2015	2016		
					Relation	Studierende	Lehrkräfte
Erziehungswissenschaft	66,4	49,2	47,6	60,5	59,8	1.047	17,5
Bildungswissenschaften				0,2	0,2	2	11,5
Philosophie	18,6	19,3	21,9	20,1	19,3	193	10,0
Psychologie	22,1	22,8	23,5	26,3	25,0	1.174	47,0
Psychobiologie (Forschungsinstitut)	5,3	2,7	3,4	2,2	1,0	5	5,0
Pflegewissenschaften				9,0	12,7	38	3,0
Fachbereich I	26,4	24,9	25,7	27,2	26,2	2.459	94,0
Germanistik	46,4	40,4	38,5	31,6	29,5	1.046	35,5
Anglistik	44,3	43,0	45,9	40,0	34,5	656	19,0
Romanistik	18,3	16,5	14,6	12,5	10,9	208	19,0
Klassische Philologie	26,8	27,0	25,0	21,3	19,0	76	4,0
Slavistik/Russisch	14,7	15,6	13,1	12,9	12,0	54	4,5
Sinologie	24,1	22,1	22,3	19,8	14,9	112	7,5
Japanologie	42,9	42,7	38,6	36,6	28,5	228	8,0
Phonetik	18,0	12,7	9,7	10,0	10,0	20	2,0
Computerlinguistik und Digital Humanities	12,3	7,5	10,2	10,0	12,7	76	6,0
Medienwissenschaft	33,6	36,4	33,3	39,8	40,7	244	6,0
Fachbereich II	34,1	31,4	30,5	26,8	24,4	2.720	111,5
Geschichte	24,4	24,9	23,3	22,8	19,5	508	26,0
Politikwissenschaft	52,8	48,2	47,5	43,2	41,5	623	15,0
Klassische Archäologie	22,3	26,8	26,5	22,8	23,8	95	4,0
Ägyptologie	9,0	6,5	4,0	4,0	2,5	5	2,0
Kunstgeschichte	31,3	36,5	31,8	26,6	22,2	144	6,5
Papyrologie	5,0	6,0	5,0	3,0	2,0	2	1,0
Fachbereich III	32,4	32,1	30,2	28,2	25,3	1.377	54,5
BWL	50,5	50,8	46,0	44,1	45,6	1.425	31,3
Soziologie	39,3	40,6	37,8	39,1	35,3	706	20,0
VWL	13,8	18,9	23,8	18,4	19,6	484	24,7
Mathematik	20,8	20,9	23,2	20,5	18,2	450	24,8
Informatik	12,4	10,9	11,7	12,6	12,5	238	19,0
Wirtschaftsinformatik	21,8	22,6	27,9	29,0	26,3	197	7,5
Fachbereich IV	29,2	29,8	30,3	28,7	27,5	3.500	127,2
Rechtswissenschaft	36,7	41,2	44,4	47,9	47,1	2.107	44,8
Fachbereich V	36,7	41,2	44,4	47,9	47,1	2.107	44,8
Geographie	37,3	31,5	27,7	23,4	20,4	424	20,8
Geowissenschaften	17,0	16,3	16,4	17,7	14,8	708	47,8
Fachbereich VI	23,5	21,1	20,0	19,6	16,5	1.132	68,5
Relation über Fachbereiche	30,1	29,4	29,5	28,5	26,6	13.295	500,4

Tabelle:

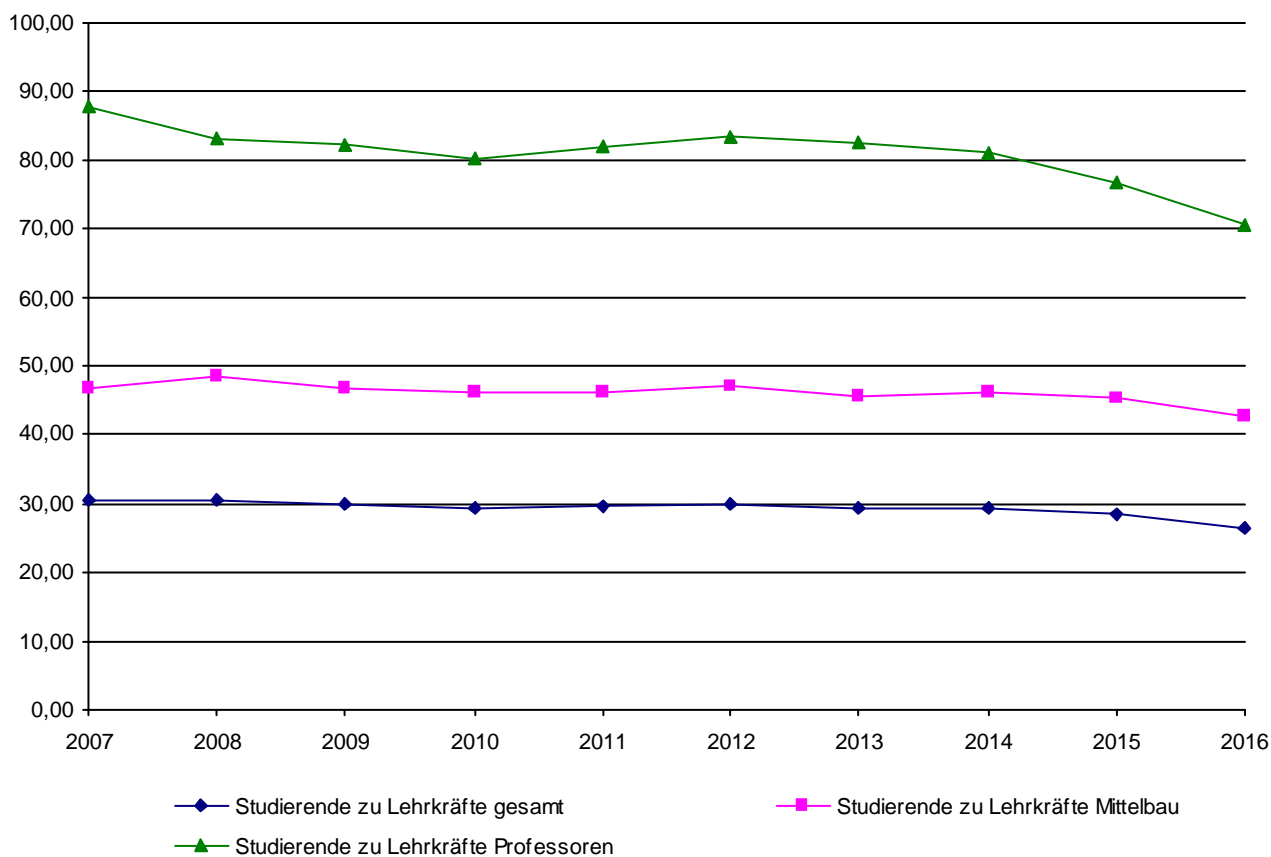
Entwicklung der Relation von Studierenden zu Professoren nach Lehreinheiten und Fachbereichen

	2012	2013	2014	2015	2016		
					Relation	Studierende	Lehrkräfte
Erziehungs- /Bildungswissenschaften							
Erziehungswissenschaft	205,8	187,0	181,0	193,6	174,5	1.047	6,0
Bildungswissenschaften				0,7	0,7	2	3,0
Philosophie	46,5	48,3	54,8	50,3	48,3	193	4,0
Psychologie	71,0	74,9	71,4	81,7	83,9	1.174	14,0
Psychobiologie (Forschungsinstitut)	8,0	6,0	6,0	6,0	2,5	5	2,0
Pflegewissenschaften				13,5	19,0	38	2,0
Fachbereich I	79,5	78,1	76,1	78,5	79,3	2.459	31,0
Germanistik	139,2	121,2	115,5	104,0	95,1	1.046	11,0
Anglistik	151,3	146,8	141,7	123,3	109,3	656	6,0
Romanistik	71,2	64,2	57,0	49,8	41,6	208	5,0
Klassische Philologie	53,5	54,0	50,0	42,5	38,0	76	2,0
Slavistik/Russisch	33,0	35,0	29,5	29,0	27,0	54	2,0
Sinologie	60,3	55,3	48,3	43,0	37,3	112	3,0
Japanologie	100,0	99,7	90,0	85,3	57,0	228	4,0
Phonetik	54,0	38,0	29,0	25,0	20,0	20	1,0
Computerlinguistik und Digital Humanities	49,0	22,5	51,0	20,0	25,3	76	3,0
Medienwissenschaft	78,3	85,0	77,7	79,7	81,3	244	3,0
Fachbereich II	101,3	92,5	89,0	76,5	68,0	2.720	40,0
Geschichte	62,3	66,1	60,7	49,8	39,1	508	13,0
Politikwissenschaft	120,6	110,1	101,7	95,6	89,0	623	7,0
Klassische Archäologie	44,5	53,5	53,0	45,5	47,5	95	2,0
Ägyptologie	18,0	13,0	8,0	8,0	5,0	5	1,0
Kunstgeschichte	58,8	79,0	69,0	57,7	48,0	144	3,0
Papyrologie	5,0	6,0	5,0	3,0	2,0	2	1,0
Fachbereich III	72,6	74,8	68,5	59,7	51,0	1.377	27,0
BWL	179,2	170,3	158,7	155,5	142,5	1.425	10,0
Soziologie	85,1	85,7	87,2	86,8	78,4	706	9,0
VWL	41,5	56,6	67,8	50,2	53,8	484	9,0
Mathematik	51,9	51,3	53,4	49,4	45,0	450	10,0
Informatik	39,3	36,2	39,0	40,0	34,0	238	7,0
Wirtschaftsinformatik	63,2	65,6	83,6	81,2	78,8	197	2,5
Fachbereich IV	83,6	84,0	85,5	80,1	73,7	3.500	47,5
Rechtswissenschaft	93,8	105,2	112,9	118,5	117,1	2.107	18,0
Fachbereich V	93,8	105,2	112,9	118,5	117,1	2.107	18,0
Geographie	79,2	66,9	57,5	48,6	42,4	424	10,0
Geowissenschaften	55,4	53,4	52,2	57,5	47,2	708	15,0
Fachbereich VI	65,3	59,0	54,4	53,6	45,3	1.132	25,0
Relation über Fachbereiche	83,5	82,4	81,0	76,7	70,5	13.295	188,5

Tabelle:

Hinweise zur flächenbezogenen Auslastung nach Lehreinheiten und Fachbereichen (zum 31.10. des Vorjahres)

	HNF in m ²	studienplatz-relevant*	Flächenrichtwert	Studienplätze	VZSÄ in RSZ**	Fläche pro VZSÄ	Stellen Prof.	Bürofläche m ²	Bürofl. pro Professor
Erziehungs-/Bildungswissenschaften	2.110,71	2.063,71	4,0	516	1.182,17	1,79	9,00	615,92	68,44
Philosophie	593,63	577,63	4,0	144	196,00	3,03	4,00	242,35	60,59
Psychologie	4.906,81	3.501,20	5,8	604	936,50	5,24	14,00	2.002,90	143,06
Psychobiologie (Forschungsinstitut)	1.512,62	40,70	5,8	7	0,00		2,00	397,09	198,55
Pflegewissenschaften	181,10	181,10			38,00	4,77	2,00	132,43	66,22
Fachbereich I gesamt	9.304,87	6.364,34		1.271	2.352,67	3,96	31,00	3.390,69	109,38
Germanistik	2.610,42	2.344,42	4,0	586	547,08	4,77	11,00	1.063,64	96,69
Anglistik	1.213,23	1.169,23	4,0	292	363,42	3,34	6,00	321,06	53,51
Romanistik	767,46	723,46	4,0	181	146,08	5,25	5,00	360,14	72,03
Klassische Philologie	252,12	252,12	4,0	63	48,58	5,19	2,00	104,58	52,29
Slavistik/Russisch	326,59	326,59	4,0	82	26,92	12,13	2,00	158,50	79,25
Sinologie	506,22	462,22	4,0	116	48,67	10,40	3,00	304,81	101,60
Japanologie	251,81	207,81	4,0	52	101,75	2,47	4,00	135,94	33,99
Phonetik	82,32	82,32	4,0	21	15,25	5,40	1,00	66,12	66,12
Computerlinguistik und Digital Humani	376,87	364,87	8,0	46	45,58	8,27	3,00	195,20	65,07
Medienwissenschaft	861,47	753,47	8,0	94	141,50	6,09	3,00	325,23	108,41
Fachbereich II gesamt	7.248,51	6.686,51		1.533	1.484,83	4,88	40,00	3.035,22	75,88
Geschichte	3.129,67	2.673,67	4,0	668	281,00	11,14	13,00	801,06	61,62
Politikwissenschaft	501,68	501,68	4,0	125	345,17	1,45	7,00	413,08	59,01
Klassische Archäologie	457,12	187,12	4,0	47	54,08	8,45	2,00	120,56	60,28
Ägyptologie	227,66	227,66	4,0	57	4,33	52,54	1,00	95,55	95,55
Kunstgeschichte	506,76	338,76	4,0	84	49,08	10,32	3,00	282,42	94,14
Papyrologie	53,15	53,15	4,0	13	0,00		1,00	42,55	42,55
Fachbereich III gesamt	4.876,04	3.982,04		994	733,67	6,65	27,00	1.755,22	65,01
BWL	2.984,25	2.860,25	4,0	715	1.110,00	2,69	10,00	800,47	80,05
Soziologie	770,83	670,83	4,0	168	422,00	1,83	9,00	508,19	56,47
VWL	929,18	829,18	4,0	207	374,42	2,48	9,00	572,51	63,61
Mathematik	1.537,24	1.465,24	5,0	293	268,58	5,72	10,00	731,54	73,15
Informatik	2.873,36	2.741,36	8,0	343	281,50	10,21	9,50	1.210,04	127,37
Fachbereich IV gesamt	9.094,86	8.566,86		1.726	2.456,50	3,70	47,50	3.822,75	80,48
Rechtswissenschaft	3.192,84	2.998,84	4,0	750	1.733,42	1,84	18,00	1.610,27	89,46
Fachbereich V gesamt	3.192,84	2.998,84		750	1.733,42	1,84	18,00	1.610,27	89,46
Geographie	2.698,72	2.520,72	5,0	504	282,08	9,57	10,00	855,82	85,58
Geowissenschaften	9.064,35	6.945,35	15,0	463	461,83	19,63	15,00	3.191,26	212,75
Fachbereich VI gesamt	11.763,07	9.466,07		967	743,92	15,81	25,00	4.047,08	161,88
Innerhalb der Fachbereiche	45.480,19	38.064,66		7.241	9.505,00	4,78	188,50	17.661,23	93,69

* Studienplatzrelevante Fläche bezogen auf Miete LBB und weitere Anmietungen

** ohne Zusatzstudiengänge

Tabelle:

Entwicklung der Relation der Prüfungen (BA, MA, Diplom, Staatsexamen, Lehramt, Magister) zu Professoren nach Lehreinheiten

	2011	2012	2013	2014	2015		
					Relation	Prüfungen	Professoren
Erziehungswissenschaft	45,6	52,2	42,6	44,6	24,3	146	6,0
Bildungswissenschaften	45,3	80,3	81,0	66,0	73,3	220	3,0
Philosophie	7,8	9,5	14,0	18,5	18,3	73	4,0
Psychologie	14,3	15,6	18,7	23,9	17,1	239	14,0
Psychobiologie (Forschungsinstitut)	0,0	0,0	0,0	0,0	0,0		2,0
Pflegewissenschaften	n.v.	n.v.	n.v.	0,0	0,0		2,0
Fachbereich I	21,3	27,1	27,3	27,7	21,9	678	31,0
Germanistik	21,9	24,1	27,8	27,2	22,2	244	11,0
Anglistik	26,0	33,3	28,3	35,7	29,2	175	6,0
Romanistik	19,0	19,0	25,4	22,0	21,0	105	5,0
Klassische Philologie	12,5	17,0	21,5	26,5	17,5	35	2,0
Slavistik/Russisch	3,5	3,5	3,0	4,0	2,5	5	2,0
Sinologie	7,0	6,3	8,3	9,0	7,3	22	3,0
Japanologie	6,0	6,0	13,0	10,0	10,8	43	4,0
Phonetik	9,0	18,0	13,0	6,0	2,0	2	1,0
Computerlinguistik und Digital Humanities	2,0	3,5	3,0	2,3	2,0	6	3,0
Medienwissenschaft	9,0	8,0	17,3	18,3	15,7	47	3,0
Fachbereich II	16,1	18,1	21,2	20,7	17,1	684	40,0
Geschichte	11,3	16,1	21,7	19,6	13,1	170	13,0
Politikwissenschaft	23,7	29,3	28,7	23,6	22,1	155	7,0
Klassische Archäologie	1,5	1,5	4,5	4,5	2,5	5	2,0
Ägyptologie	2,0	3,0	3,0	1,0	2,0	2	1,0
Kunstgeschichte	5,3	6,0	13,0	9,7	9,0	27	3,0
Papyrologie	0,0	0,0	0,0	0,0	1,0	1	1,0
Fachbereich III	12,2	16,3	19,5	16,8	13,3	360	27,0
BWL	25,7	28,2	30,7	41,4	36,7	367	10,0
Soziologie	11,9	13,1	13,1	9,7	15,6	140	9,0
VWL	8,1	8,3	8,1	5,4	9,9	89	9,0
Mathematik	7,9	9,2	10,0	12,2	12,4	124	10,0
Informatik	4,2	7,8	5,0	4,3	3,4	24	7,0
Wirtschaftsinformatik	14,8	12,0	10,4	14,0	12,4	31	2,5
Fachbereich IV	12,5	14,0	14,2	15,8	16,3	775	47,5
Rechtswissenschaft	7,2	7,3	7,8	8,6	6,5	117	18,0
Fachbereich V	7,2	7,3	7,8	8,6	6,5	117	18,0
Geographie	20,2	25,8	19,7	21,8	15,9	159	10,0
Geowissenschaften	11,3	14,1	12,5	13,8	11,5	172	15,0
Fachbereich VI	15,0	19,0	15,5	17,3	13,2	331	25,0
Relation über Fachbereiche	14,4	17,2	18,1	18,4	15,6	2.945	188,5

Tabelle:

Entwicklung der Relation der Abschlussprüfungen (BA, MA, Diplom, Staatsexamen, Lehramt, Magister) zu Lehrkräften nach Lehreinheiten

	2011	2012	2013	2014	2015		
					Relation	Prüfungen	Lehrkräfte
Erziehungswissenschaft	14,7	13,7	11,2	13,9	8,3	146	17,5
Bildungswissenschaften	12,7	28,4	30,4	23,3	19,1	220	11,5
Philosophie	3,1	3,8	5,6	7,4	7,3	73	10,0
Psychologie	4,4	4,8	6,2	7,7	5,1	239	47,0
Psychobiologie (Forschungsinstitut)	0,0	0,0	0,0	0,0	0,0		5,0
Pflegewissenschaften	n.v.	n.v.	n.v.	0,0	0,0		3,0
Fachbereich I	7,1	8,6	9,2	9,6	7,2	678	94,0
Germanistik	7,3	8,0	9,3	8,2	6,9	244	35,5
Anglistik	7,6	9,8	9,2	11,6	9,2	175	19,0
Romanistik	4,9	4,9	6,5	5,5	5,5	105	19,0
Klassische Philologie	6,3	8,5	10,8	13,3	8,8	35	4,0
Slavistik/Russisch	1,6	1,6	1,3	1,8	1,1	5	4,5
Sinologie	2,8	2,5	3,8	4,2	2,9	22	7,5
Japanologie	2,6	2,6	5,6	4,3	5,4	43	8,0
Phonetik	3,0	6,0	4,3	2,4	1,0	2	2,0
Computerlinguistik und Digital Humanities	0,5	1,2	0,6	1,2	1,0	6	6,0
Medienwissenschaft	3,9	3,4	7,4	9,2	7,8	47	6,0
Fachbereich II	5,4	6,1	7,3	7,3	6,1	684	111,5
Geschichte	4,4	6,1	8,3	9,0	6,5	170	26,0
Politikwissenschaft	10,4	12,8	13,4	10,6	10,3	155	15,0
Klassische Archäologie	0,8	0,8	2,3	2,3	1,3	5	4,0
Ägyptologie	1,0	1,5	1,5	0,5	1,0	2	2,0
Kunstgeschichte	2,8	2,8	6,0	4,5	4,2	27	6,5
Papyrologie	0,0	0,0	0,0	0,0	1,0	1	1,0
Fachbereich III	5,4	7,0	8,6	7,9	6,6	360	54,5
BWL	7,2	8,4	8,9	11,7	11,7	367	31,3
Soziologie	5,5	6,2	5,7	4,4	7,0	140	20,0
VWL	2,7	2,8	2,9	2,0	3,6	89	24,7
Mathematik	3,2	3,8	4,3	5,1	5,0	124	24,8
Informatik	1,3	2,4	1,5	1,4	1,3	24	19,0
Wirtschaftsinformatik	5,1	4,1	3,5	5,0	4,1	31	7,5
Fachbereich IV	4,4	5,0	5,0	5,6	6,1	775	127,2
Rechtswissenschaft	2,8	2,8	3,1	3,5	2,6	117	44,8
Fachbereich V	2,8	2,8	3,1	3,5	2,6	117	44,8
Geographie	9,5	12,1	9,5	10,5	7,7	159	20,8
Geowissenschaften	3,5	4,3	3,9	4,3	3,6	172	47,8
Fachbereich VI	5,4	6,8	5,7	6,3	4,8	331	68,5
Relation über Fachbereiche	5,2	6,1	6,6	6,9	5,9	2.945	500,4

Tabelle:

Entwicklung der Relation der Promotionen zu Professoren nach Lehreinheiten

	2011	2012	2013	2014	2015		
					Relation	Promotionen	Professoren
Erziehungswissenschaft	0,0	0,0	0,2	0,0	0,2	1	6,0
Bildungswissenschaften	0,0	0,0	0,0	0,0	0,0		3,0
Philosophie	0,0	1,0	0,3	0,5	0,5	2	4,0
Psychologie	1,0	1,0	0,9	1,0	1,3	18	14,0
Psychobiologie (Forschungsinstitut)	0,0	0,0	0,0	0,0	0,0		2,0
Pflegewissenschaften	n.v.	n.v.	n.v.	0,0	0,0		2,0
Fachbereich I	0,5	0,6	0,5	0,5	0,7	21	31,0
Germanistik	0,6	0,5	0,4	0,5	0,3	3	11,0
Anglistik	0,2	0,8	0,3	0,2	0,0		6,0
Romanistik	0,2	0,6	0,4	0,2	0,0		5,0
Klassische Philologie	0,0	0,0	0,0	0,5	0,0		2,0
Slavistik/Russisch	0,0	0,5	0,0	0,0	0,0		2,0
Sinologie	0,3	0,3	0,0	0,3	0,0		3,0
Japanologie	0,0	0,7	0,3	0,3	0,3	1	4,0
Phonetik	1,0	1,0	0,0	0,0	0,0		1,0
Computerlinguistik und Digital Humanities	0,0	0,0	0,0	0,3	0,0		3,0
Medienwissenschaft	0,3	0,7	0,0	0,7	0,0		3,0
Fachbereich II	0,3	0,6	0,2	0,3	0,1	4	40,0
Geschichte	1,1	0,9	0,7	0,4	0,6	8	13,0
Politikwissenschaft	0,6	0,6	0,6	0,9	0,3	2	7,0
Klassische Archäologie	0,0	0,5	0,5	0,0	0,0		2,0
Ägyptologie	0,0	0,0	0,0	0,0	0,0		1,0
Kunstgeschichte	0,0	0,7	0,7	1,3	0,0		3,0
Papyrologie	0,0	0,0	0,0	0,0	0,0		1,0
Fachbereich III	0,6	0,7	0,6	0,6	0,4	10	27,0
BWL	0,4	1,0	1,1	1,0	1,2	12	10,0
Soziologie	0,4	0,1	0,7	0,6	0,2	2	9,0
VWL	0,5	0,8	0,5	0,6	0,7	6	9,0
Mathematik	0,6	0,3	0,7	0,5	0,3	3	10,0
Informatik	0,7	0,3	0,5	0,2	0,0		7,0
Wirtschaftsinformatik	0,8	0,0	0,0	0,0	0,0		2,5
Fachbereich IV	0,5	0,5	0,7	0,6	0,5	23	47,5
Rechtswissenschaft	2,1	1,4	1,6	1,2	1,3	23	18,0
Fachbereich V	2,1	1,4	1,6	1,2	1,3	23	18,0
Geographie	0,0	0,0	0,0	0,0	0,0		10,0
Geowissenschaften	0,9	1,4	0,6	1,6	0,7	11	15,0
Fachbereich VI	0,5	0,8	0,4	0,9	0,4	11	25,0
Relation über Fachbereiche	0,6	0,7	0,6	0,6	0,5	92	188,5

Tabelle:

Entwicklung der Relation zugewiesener Lehr- und Forschungsmittel zu Personal (Stellen-Soll) nach Fachbereichen in Tausend €
zu wissenschaftlichem Lehrpersonal

Jahr	Fachbereich						gesamt							
	I	II	III	IV	V	VI								
2007	5.286	4.551	4.844	4.428	7.807	6.370	5.224	2.307.864/ 441,8						
2008	6.029	5.335	5.932	5.074	8.242	7.204	5.973	2.623.799/ 439,3						
2009	5.647	5.211	6.056	4.806	7.735	6.650	5.702	2.695.000/ 472,6						
2010	5.872	5.411	6.150	4.622	7.118	6.479	5.677	2.727.000/ 480,4						
2011	5.164	4.977	5.291	3.798	6.217	5.742	4.954	2.417.000/ 487,9						
2012	5.151	4.897	5.125	3.831	6.326	5.580	4.911	2.408.000/ 490,4						
2013	4.523	4.170	4.625	3.556	7.196	4.698	4.476	2.226.000/ 497,3						
2014	4.674	4.296	4.771	3.650	6.863	4.552	4.520	2.206.000/ 488,0						
2015	5.769	4.998	5.887	4.420	9.416	5.413	5.533	2.701.000/ 488,1						
2016	5.213	490.000/ 94,0	4.888	545.000/ 111,5	5.505	300.000/ 54,5	4.483	570.000/ 127,2	9.341	418.000/ 44,8	4.701	322.000/ 68,5	5.286	2.645.000/ 500,4

zu Professoren

Jahr	Fachbereich						gesamt							
	I	II	III	IV	V	VI								
2007	16.190	13.225	12.776	13.204	19.191	19.288	15.035	2.307.864/ 153,5						
2008	16.928	15.438	13.477	14.386	20.260	19.632	16.180	2.623.799/ 162,2						
2009	16.889	15.000	13.500	13.528	19.444	19.429	15.714	2.695.000/ 171,5						
2010	17.250	16.083	13.160	13.034	18.389	17.708	15.538	2.727.000/ 175,5						
2011	15.214	15.139	11.640	10.966	15.889	15.875	13.772	2.417.000/ 175,5						
2012	15.500	14.556	11.480	10.967	16.167	15.542	13.643	2.408.000/ 176,5						
2013	14.214	12.289	10.792	10.022	18.389	13.125	12.541	2.226.000/ 177,5						
2014	13.862	12.541	10.833	10.308	17.444	12.375	12.428	2.206.000/ 177,5						
2015	16.633	14.256	12.480	12.344	23.278	14.826	14.882	2.701.000/ 181,5						
2016	15.806	490.000/ 31,0	13.625	545.000/ 40,0	11.111	300.000/ 27,0	12.000	570.000/ 47,5	23.222	418.000/ 18,0	12.880	322.000/ 25,0	14.032	2.645.000/ 188,5

Tabelle:

Entwicklung der Relation zugewiesener Lehr- und Forschungsmittel zu Studierenden (1. Studienfach) nach Fachbereichen in €

Jahr	Fachbereich						gesamt							
	I	II	III	IV	V	VI								
2004	155	132	140	127	112	231	144	1.852.916/ 12.827						
2005	168	150	158	156	174	220	167	2.183.099/ 13.040						
2006	171	161	158	172	198	228	179	2.391.194/ 13.396						
2007	170	141	151	169	202	224	171	2.307.864/ 13.496						
2008	197	159	170	196	234	255	195	2.623.799/ 13.471						
2009	194	156	172	198	227	237	191	2.695.000/ 14.112						
2010	208	162	179	182	221	256	194	2.727.000/ 14.076						
2011	182	150	161	145	186	222	168	2.417.000/ 14.407						
2012	195	144	158	131	172	238	163	2.408.000/ 14.746						
2013	182	133	144	119	175	222	152	2.226.000/ 14.629						
2014	182	141	158	121	155	227	153	2.206.000/ 14.373						
2015	212	186	209	154	196	277	194	2.701.000/ 13.922						
2016	199	490.000/ 2.459	200	545.000/ 2.720	218	300.000/ 1.377	163	570.000/ 3.500	198	418.000/ 2.107	284	322.000/ 1.132	199	2.645.000/ 13.295

Tabelle:

Relation Drittmiteleinahmen zu Professoren (Stellen-Soll) nach Lehreinheiten und Fachbereichen in €(ohne Anteile SFB und Kompetenzzentren)

	2011	2012	2013	2014	2015		
					Relation	Drittmittel-einnahmen	Professoren
Erziehungs-/Bildungswissenschaften	n.v.	n.v.	n.v.	n.v.	n.v.	10.000	
Erziehungswissenschaft	24.660	19.772	31.917	4.099	4.319	25.915	6,0
Bildungswissenschaften	16.214	10.673	6.100	21.176	13.371	40.114	3,0
Philosophie	0	2.750	20.464	30.314	7.375	29.500	4,0
Psychologie	93.880	82.484	63.797	98.377	98.488	1.575.809	16,0
Pflegewissenschaften	n.v.	n.v.	n.v.	0	52.000	104.000	2,0
Fachbereich I	59.787	52.201	47.460	59.311	57.592	1.785.338	31,0
Germanistik	92.556	90.234	153.290	143.421	74.313	817.439	11,0
Anglistik	333	0	250	167	22.453	134.715	6,0
Romanistik	5.443	-487	3.676	10.237	22.043	110.217	5,0
Klassische Philologie	48.034	46.006	51.167	124.234	164.596	329.191	2,0
Slavistik/Russisch	99.884	74.372	43.068	10.431	55.480	110.960	2,0
Sinologie	10.455	9.312	8.209	31.454	19.555	58.664	3,0
Japanologie	5.720	-697	-32	0	7.249	28.997	4,0
Phonetik	1.000	0	0	0	0		1,0
Computerlinguistik und Digital Humanities	0	0	0	45.945	36.467	109.400	3,0
Medienwissenschaft	94.436	2.628	54.228	65.199	67.263	201.790	3,0
Fachbereich II	43.984	33.280	56.264	60.064	47.534	1.901.374	40,0
Geschichte	43.669	72.319	109.236	132.430	88.933	1.156.134	13,0
Politikwissenschaft	13.569	19.221	22.834	20.894	17.523	122.664	7,0
Klassische Archäologie	72.590	10.236	44.501	107.909	91.138	182.277	2,0
Ägyptologie	8.264	0	29.420	1.140	2.871	2.871	1,0
Kunstgeschichte	228.834	96.184	230.948	283.099	153.253	459.758	3,0
Papyrologie	3.000	7.500	2.000	-142	3.000	3.000	1,0
Fachbereich III	64.210	48.937	86.095	106.793	71.371	1.927.024	27,0
BWL	23.674	12.537	13.809	12.876	21.030	210.304	10,0
Soziologie	45.270	39.725	13.886	48.850	-1.301	-11.713	9,0
VWL	57.214	32.423	39.847	40.622	43.689	393.197	9,0
Mathematik	49.870	36.073	31.521	42.706	40.856	408.564	10,0
Informatik	31.719	31.477	45.417	79.234	61.572	431.001	7,0
Wirtschaftsinformatik	31.898	107.334	86.447	49.356	77.827	194.567	2,5
Fachbereich IV	41.391	34.543	30.733	45.685	34.436	1.635.713	47,5
Rechtswissenschaft	3.532	10.559	11.653	14.505	8.628	155.309	18,0
Fachbereich V	5.324	12.084	14.251	14.936	8.835	159.030	18,0
Geographie	22.065	11.250	12.988	36.161	22.532	225.318	10,0
Geowissenschaften	207.782	218.919	251.723	246.659	202.201	3.033.018	15,0
Fachbereich VI	130.400	132.390	152.250	155.138	131.622	3.290.545	25,0
Relation über Fachbereiche	56.495	49.957	61.032	70.265	56.759	10.699.025	188,5

Drittmiteleinahmen Ø letzten 5 Jahre	58.928	10.624.800	180,3
---	---------------	-------------------	--------------

Drittmiteleinahmen Ø letzten 3 Jahre	62.621	11.428.421	182,5
---	---------------	-------------------	--------------

Tabelle:

Relation Drittmittelausgaben zu Professoren (Stellen-Soll) nach Lehreinheiten und Fachbereichen in €

	2011	2012	2013	2014	2015		
					Relation	Drittmittel- ausgaben	Professoren
Erziehungs-/Bildungswissenschaften	n.v.	n.v.	n.v.	n.v.	n.v.	939	
Erziehungswissenschaft	0	0	25.974	9.361	6.861	41.165	6,0
Bildungswissenschaften	0	0	5.214	15.734	18.249	54.747	3,0
Philosophie	0	0	26.824	39.516	23.525	94.099	4,0
Psychologie	0	0	57.469	73.447	66.229	1.059.661	16,0
Pflegewissenschaften	n.v.	n.v.	n.v.	0	48.910	97.820	2,0
Fachbereich I	0	0	43.555	47.574	43.498	1.348.430	31,0
Germanistik	0	0	132.711	117.293	59.512	654.627	11,0
Anglistik	0	0	156	143	19.615	117.690	6,0
Romanistik	0	0	5.822	7.065	17.409	87.044	5,0
Klassische Philologie	0	0	38.865	85.671	118.863	237.726	2,0
Slavistik/Russisch	0	0	43.279	12.745	57.899	115.798	2,0
Sinologie	0	0	8.627	33.796	-28.670	-86.011	3,0
Japanologie	0	0	1.696	2.598	9.118	36.473	4,0
Phonetik	0	0	0	31	0		1,0
Computerlinguistik und Digital Humanities	0	0	15.484	25.066	22.658	67.973	3,0
Medienwissenschaft	0	0	30.475	41.940	71.987	215.962	3,0
Fachbereich II	0	0	48.433	47.628	36.182	1.447.282	40,0
Geschichte	0	0	98.676	111.015	87.730	1.140.490	13,0
Politikwissenschaft	0	0	24.587	15.820	14.565	101.958	7,0
Klassische Archäologie	0	0	29.577	101.372	94.603	189.205	2,0
Ägyptologie	0	0	31.888	542	12.212	12.212	1,0
Kunstgeschichte	0	0	195.727	176.889	208.570	625.711	3,0
Papyrologie	0	0	3.904	0	3.000	3.000	1,0
Fachbereich III	0	0	76.760	82.645	76.772	2.072.849	27,0
BWL	0	0	14.005	15.972	22.308	223.082	10,0
Soziologie	0	0	14.072	38.018	10.449	94.045	9,0
VWL	0	0	20.917	21.059	34.572	311.149	9,0
Mathematik	0	0	25.276	30.501	32.326	323.265	10,0
Informatik	0	0	50.532	56.372	49.895	349.266	7,0
Wirtschaftsinformatik	0	0	74.256	91.379	106.848	267.121	2,5
Fachbereich IV	0	0	26.209	33.885	36.497	1.733.622	47,5
Rechtswissenschaft	0	0	11.986	10.531	6.985	125.726	18,0
Fachbereich V	0	0	14.575	11.454	7.944	142.998	18,0
Geographie	0	0	22.560	49.456	30.729	307.289	10,0
Geowissenschaften	0	0	211.928	220.552	177.963	2.669.444	15,0
Fachbereich VI	0	0	133.085	146.798	120.433	3.010.830	25,0
Relation über Fachbereiche	0	0	53.782	57.901	51.756	9.756.011	188,5

Drittmittelausgaben Ø letzten 3 Jahre	54.450	9.937.097	182,5
--	---------------	------------------	--------------

Tabelle:

Buchbestände nach Fächern in Relation zur Zahl der Studierenden und des wissenschaftlichen Lehrpersonals

		Bände insgesamt	Studierende in VZSÄ	Bände/ VZSÄ	Wiss. Lehr- personal	Bände/ wiss. Lehrpers.
Fachbereich I	Erziehungs-/Bildungswissensch	66.270	1.692,3	39,2	29,0	2.285,2
	Philosophie	39.914	337,3	118,4	10,0	3.991,4
	Psychologie	74.215	1.202,0	61,7	52,0	1.427,2
	Pflegewissenschaften	0	38,0	0,0	3,0	0,0
Fachbereich II	Germanistik	96.986	866,4	111,9	35,5	2.732,0
	Anglistik	76.980	592,7	129,9	19,0	4.051,6
	Romanistik	93.616	268,3	349,0	19,0	4.927,2
	Klassische Philologie	32.943	93,8	351,1	4,0	8.235,8
	Slavistik/Russisch	32.306	57,1	565,9	4,5	7.179,1
	Sinologie	39.415	97,3	405,3	7,5	5.255,3
	Japanologie	22.736	168,1	135,3	8,0	2.842,0
	Medienwissenschaft	10.120	212,3	47,7	6,0	1.686,7
Fachbereich III	Geschichte	142.308	557,2	255,4	26,0	5.473,4
	Politikwissenschaft	73.975	561,8	131,7	15,0	4.931,7
	Klassische Archäologie	19.378	106,8	181,5	4,0	4.844,5
	Ägyptologie	14.310	11,3	1.272,0	2,0	7.155,0
	Kunstgeschichte	41.771	117,1	356,8	6,5	6.426,3
Fachbereich IV	BWL / VWL	137.484	1.992,3	69,0	55,9	2.459,5
	Soziologie	67.807	662,2	102,4	20,0	3.390,4
	Mathematik	38.273	412,3	92,8	24,8	1.546,4
	Informatik/LDV	29.823	502,4	59,4	32,5	917,6
Fachbereich V	Rechtswissenschaft	176.586	2.134,7	82,7	44,8	3.946,1
Fachbereich VI	Geographie/Geowissenschaften	121.681	1.152,2	105,6	68,5	1.776,4
Universität gesamt		167.959	0,0	n.b.	0,0	n.v.
Gesamtsumme		1.616.856	13.835,4	116,9	497,4	3.250,6

Tabelle:
Strukturdaten der Fächer und Fachbereiche im Überblick

	Studierende A-Fach zu Professoren 2015	Studierende A- Fach zu Lehrkräften 2015	Haushaltsmittel zu Studierende A- Fach 2015	Prüfungen zu Professoren 2015	Promotionen zu Professoren Σ 2011 - 2015	Drittmittleinnahmen zu Professoren Ø 2012 - 2015
Erziehungswissenschaft	183	63	0	24,3	0,3	10.194
Bildungswissenschaften	1	0	0	73,3	0,0	9.648
Philosophie	63	25	0	18,3	2,3	8.700
Psychologie	75	23	0	14,9	4,6	63.002
Pflegewissenschaften	19	13	0	0,0	0,0	7.429
Fachbereich I	84	28	189	21,9	2,7	37.026
Germanistik	107	33	0	22,2	2,2	77.914
Anglistik	122	39	0	29,2	1,5	3.315
Romanistik	51	13	0	21,0	1,4	5.845
Klassische Philologie	56	28	0	17,5	0,5	62.005
Slavistik/Russisch	32	14	0	2,5	0,5	40.462
Sinologie	39	16	0	7,3	1,0	11.283
Japanologie	60	30	0	10,8	1,3	1.570
Phonetik	20	10	0	2,0	2,0	143
Computerlinguistik und Digital H	27	14	0	2,0	0,3	11.773
Medienwissenschaft	86	43	0	15,7	1,7	40.536
Fachbereich II	76	27	178	17,1	1,5	32.763
Geschichte	44	22	0	13,1	3,0	53.463
Politikwissenschaft	97	45	0	22,1	2,9	13.434
Klassische Archäologie	53	26	0	2,5	1,0	46.625
Ägyptologie	7	4	0	2,0	0,0	5.956
Kunstgeschichte	50	23	0	9,0	2,7	152.657
Papyrologie	2	2	0	1,0	0,0	2.194
Fachbereich III	56	28	197	13,3	2,6	49.962
BWL	147	47	0	36,7	4,7	11.989
Soziologie	82	37	0	15,6	2,0	20.919
VWL	58	21	0	9,9	2,8	28.487
Mathematik	50	20	0	12,4	2,4	28.718
Informatik	36	13	0	3,4	1,4	31.798
Wirtschaftsinformatik	82	27	0	12,4	0,8	50.409
Fachbereich IV	78	29	154	16,3	2,7	25.905
Rechtswissenschaft	118	47	197	6,5	7,6	7.919
Fachbereich V	118	47	197	6,5	7,6	7.919
Geographie/Geowissenschaften	51	19	252	13,2	2,9	96.112
Fachbereich VI	51	19	252	13,2	2,9	96.112
Fachbereiche gesamt	76	29	185	15,6	2,9	40.229
Berechnungsgrundlage	<u>14.263</u> 188,50	<u>14.263</u> 500,40	<u>2.645.000</u> 14.263	<u>2.945</u> 188,50	<u>545</u> 188,50	<u>7.583.135</u> 188,50

**Tabelle:
Strukturdaten des Fachbereichs I**

		EW und BW	Erziehungswissenschaft	Bildungswissenschaften	Philosophie	Psychologie		FB I gesamt	Fachbereiche gesamt	
Personal		absolut	absolut	absolut	absolut	absolut		absolut	in %	absolut
Professoren	2016		6,00	3,00	4,00	16,00		29,00	15,4%	189
Akademische Mitarbeiter	2016		11,50	8,50	6,00	36,00		64,50	20,0%	323
Lehrkräfte gesamt	2016		17,50	11,50	10,00	52,00		91,00	18,2%	500
Nichtwissenschaftliches Personal	2016		3,75	1,50	1,00	16,55		24,30	20,3%	120
wiss. Drittmittelpersonal	2016			0,63	1,00	9,25		10,88	2,3%	466
Studierende		absolut	absolut	absolut	absolut	absolut		absolut	in %	absolut
im 1. Studienfach	WS 15/16		1.047,00	2,00	193,00	1.179,00				
davon im 1. und 2. Fachsemester	WS 15/16		296,00	1,00	45,00	356,00		698,00	18,9%	3.687
VZSÄ ABC-Fachbelegung	WS 15/16		1.148,92	543,42	337,25	1.202,00		3.231,58	22,4%	14.445
VZSÄ ABC-Fachbelegung in Regelstudienzeit	WS 15/16		835,67	346,50	196,00	936,50		2.314,67	23,6%	9.821
Flächen		absolut	absolut	absolut	absolut	absolut		absolut	in %	absolut
Flächenrichtwert	2015	4,00			4,00	5,80				
Studienplätze	2015	515,93			144,41	610,67		1.271,01	17,6%	7.241
Bürofläche in m²	2015	615,92			242,35	2.399,99		3.258,26	18,4%	17.661
Haushalt		absolut	absolut	absolut	absolut	absolut		absolut	in %	absolut
Haushaltsmittel in T€	2016							490,00	18,5%	2.645
Drittmiteleinahmen in T€	2015	10,00	25,92	40,11	29,50	1.575,81		1.681,34	15,7%	10.699
Prüfungen		absolut	absolut	absolut	absolut	absolut		absolut	in %	absolut
Habilitation	Σ 2011 - 2015				3,00	2,00		5,00	22,7%	22
Promotion	Σ 2011 - 2015		2,00		9,00	73,00		84,00	15,4%	545
Bachelor Kernfach	2015		103,00			121,00		224,00	28,7%	781
Bachelor 2-fach	2015				3,00			3,00	1,0%	299
Bachelor ed.	2015			220,00	39,00			259,00	40,9%	634
Master Kernfach	2015		35,00			109,00		144,00	33,3%	433
Master 2-fach	2015				2,00			2,00	4,5%	44
juristisches Staatsexamen	2015							0,00	0,0%	110
Diplom	2015		8,00			9,00		17,00	45,9%	37
Magister	2015				5,00			5,00	3,1%	160
Lehramt u. Master Ed	2015				24,00			24,00	5,4%	447
Zusatzqualifikationen	2015							0,00	0,0%	294
Kennzahlen		Quote	Quote	Quote	Quote	Quote		Quote	in %	Quote
Studierende A-Fach / Professoren	2015		182,83	0,67	63,00	75,25		83,65	110,5%	76
Studierende A-Fach / Lehrkraft	2015		62,69	0,17	25,20	23,15		27,59	96,8%	29
Haushaltsmittel / Studierende A-Fach	2015							188,97	101,9%	185
Prüfungen / Professoren	2015		24,33	73,33	18,25	14,94		21,87	140,0%	16
Promotionen / Professoren	Σ 2011 - 2015		0,33		2,25	4,56		2,71	93,7%	3
Drittmiteleinahmen in T€ / Professoren	Ø 2011 - 2015		14,27	13,51	12,18	88,20		52,11	92,4%	56
Drittmiteleinahmen in T€ / Lehrkraft	Ø 2011 - 2015		4,89	3,52	4,87	27,14		17,18	80,9%	21

**Tabelle:
Strukturdaten des Fachbereichs II**

		Germanistik	Anglistik	Romanistik	Klass. Philologie	Slavistik und Russ.	Sinologie	Japanologie	Phonetik	Comp.-Ling. und DH	Medienwissenschaft		FB II gesamt	Fachbereiche gesamt	
Personal													absolut	in %	absolut
Professoren	2016	11,00	6,00	5,00	2,00	2,00	3,00	4,00	1,00	3,00	3,00		40,00	21,2%	189
Akademische Mitarbeiter	2016	24,50	13,00	14,00	2,00	2,50	4,50	4,00	1,00	3,00	3,00		73,00	22,6%	323
Lehrkräfte gesamt	2016	35,50	19,00	19,00	4,00	4,50	7,50	8,00	2,00	6,00	6,00		111,50	22,3%	500
Nichtwissenschaftliches Personal	2016	5,95	3,00	2,00	1,00	1,00	1,00	1,00	0,50	1,00	1,50		18,45	15,4%	120
wiss. Drittmittelpersonal	2016	5,45	0,65		3,00	0,65					1,65		11,40	2,4%	466
Studierende													absolut	in %	absolut
im 1. Studienfach	WS 15/16	1.343,00	657,00	208,00	76,00	54,00	112,00	228,00	20,00	76,00	244,00				
davon im 1. und 2. Fachsemester	WS 15/16	378,00	150,00	51,00	15,00	8,00	20,00	55,00	2,00	28,00	68,00		775,00	21,0%	3.687
VZSÄ ABC-Fachbelegung	WS 15/16	1.274,92	596,17	268,25	93,83	57,08	97,25	168,08	24,92	67,83	212,25		2.860,58	19,8%	14.445
VZSÄ ABC-Fachbelegung in Regelstudienzeit	WS 15/16	775,58	363,42	146,08	48,58	26,92	48,67	101,75	15,25	45,58	141,50		1.713,33	17,4%	9.821
Flächen													absolut	in %	absolut
Flächenrichtwert	2015	4,00	4,00	4,00	4,00	4,00	4,00	4,00	4,00	8,00	8,00				
Studienplätze	2015	586,11	292,31	180,87	63,03	81,65	115,56	51,95	20,58	45,61	94,18		1.531,84	21,2%	7.241
Bürofläche in m²	2015	1.063,64	321,06	360,14	104,58	158,50	304,81	135,94	66,12	195,20	325,23		3.035,22	17,2%	17.661
Haushalt													absolut	in %	absolut
Haushaltsmittel in T€	2016												545,00	20,6%	2.645
Drittmittleinnahmen in T€	2015	817,44	134,72	110,22	329,19	110,96	58,66	29,00		109,40	201,79		1.901,37	17,8%	10.699
Prüfungen													absolut	in %	absolut
Habilitation	Σ 2011 - 2015	1,00		1,00	1,00								3,00	13,6%	22
Promotion	Σ 2011 - 2015	24,00	9,00	7,00	1,00	1,00	3,00	5,00	2,00	1,00	5,00		58,00	10,6%	545
Bachelor Kernfach	2015												0,00	0,0%	781
Bachelor 2-fach	2015	29,00	15,00	7,00		1,00	12,00	28,00		1,00	36,00		129,00	43,1%	299
Bachelor ed.	2015	94,00	57,00	29,00	16,00								196,00	30,9%	634
Master Kernfach	2015		4,00				1,00	1,00		1,00			7,00	1,6%	433
Master 2-fach	2015	8,00	2,00								8,00		18,00	40,9%	44
juristisches Staatsexamen	2015												0,00	0,0%	110
Diplom	2015												0,00	0,0%	37
Magister	2015	24,00	22,00	14,00	1,00	4,00	9,00	14,00	2,00	4,00	3,00		97,00	60,6%	160
Lehramt u. Master Ed	2015	89,00	75,00	55,00	18,00								237,00	53,0%	447
Zusatzqualifikationen	2015	89,00	1,00										90,00	30,6%	294
Kennzahlen													Quote	in %	Quote
Studierende A-Fach / Professoren	2015	107,00	122,17	51,00	56,00	31,50	39,33	59,50	20,00	27,00	86,00		76,38	100,9%	76
Studierende A-Fach / Lehrkraft	2015	33,15	38,58	13,42	28,00	14,00	15,73	29,75	10,00	13,50	43,00		27,40	96,1%	29
Haushaltsmittel / Studierende A-Fach	2015												178,40	96,2%	185
Prüfungen / Professoren	2015	22,18	29,17	21,00	17,50	2,50	7,33	10,75	2,00	2,00	15,67		17,10	109,5%	16
Promotionen / Professoren	Σ 2011 - 2015	2,18	1,50	1,40	0,50	0,50	1,00	1,25	2,00	0,33	1,67		1,45	50,2%	3
Drittmittleinnahmen in T€ / Professoren	Ø 2011 - 2015	109,08	4,64	8,18	86,81	56,65	15,80	2,20	0,20	16,48	56,75		45,87	81,4%	56
Drittmittleinnahmen in T€ / Lehrkraft	Ø 2011 - 2015	33,80	1,47	2,15	43,40	25,18	6,32	1,10	0,10	8,24	28,38		16,46	77,5%	21

**Tabelle:
Strukturdaten des Fachbereichs III**

		Ge- schichte	Politik- wissen- schaft	Klass. Archäo- logie	Ägypto- logie	Kunst- ge- schichte	Papyro- logie		FB III gesamt	Fach- bereiche gesamt	
Personal											
		absolut	absolut	absolut	absolut	absolut	absolut		absolut	in %	absolut
Professoren	2016	13,00	7,00	2,00	1,00	3,00	1,00		27,00	14,3%	189
Akademische Mitarbeiter	2016	13,00	8,00	2,00	1,00	3,50			28,50	8,8%	323
Lehrkräfte gesamt	2016	26,00	15,00	4,00	2,00	6,50	1,00		54,50	10,9%	500
Nichtwissenschaftliches Personal	2016	4,50	2,50	2,00	0,50	2,00	0,50		13,00	10,9%	120
wiss. Drittmittelpersonal	2016	14,30	1,00	0,50		5,82			21,62	4,6%	466
Studierende											
		absolut	absolut	absolut	absolut	absolut	absolut		absolut	in %	absolut
im 1. Studienfach	WS 15/16	508,00	623,00	95,00	5,00	144,00	2,00				
davon im 1. und 2. Fachsemester	WS 15/16	82,00	152,00	27,00		29,00			290,00	7,9%	3.687
VZSÄ ABC-Fachbelegung	WS 15/16	557,17	561,75	106,75	11,25	117,08	1,67		1.355,67	9,4%	14.445
VZSÄ ABC-Fachbelegung in Regelstudienzeit	WS 15/16	281,00	345,17	54,08	4,33	49,08			733,67	7,5%	9.821
Flächen											
		absolut	absolut	absolut	absolut	absolut	absolut		absolut	in %	absolut
Flächenrichtwert	2015	4,00	4,00	4,00	4,00	4,00	4,00				
Studienplätze	2015	668,42	125,42	46,78	56,92	84,69	13,29		995,51	13,7%	7.241
Bürofläche in m²	2015	801,06	413,08	120,56	95,55	282,42	42,55		1.755,22	9,9%	17.661
Haushalt											
		absolut	absolut	absolut	absolut	absolut	absolut		absolut	in %	absolut
Haushaltsmittel in T€	2016								300,00	11,3%	2.645
Drittmiteleinahmen in T€	2015	1.156,13	122,66	182,28	2,87	459,76	3,00		1.927,02	18,0%	10.699
Prüfungen											
		absolut	absolut	absolut	absolut	absolut	absolut		absolut	in %	absolut
Habilitation	Σ 2011 - 2015	4,00	2,00						6,00	27,3%	22
Promotion	Σ 2011 - 2015	39,00	20,00	2,00		8,00			69,00	12,7%	545
Bachelor Kernfach	2015			3,00					3,00	0,4%	781
Bachelor 2-fach	2015	21,00	78,00			14,00			113,00	37,8%	299
Bachelor ed.	2015	61,00	23,00						84,00	13,2%	634
Master Kernfach	2015	4,00							4,00	0,9%	433
Master 2-fach	2015	10,00	11,00			3,00			24,00	54,5%	44
juristisches Staatsexamen	2015								0,00	0,0%	110
Diplom	2015								0,00	0,0%	37
Magister	2015	14,00	13,00	2,00	2,00	10,00	1,00		42,00	26,3%	160
Lehramt u. Master Ed	2015	60,00	30,00						90,00	20,1%	447
Zusatzqualifikationen	2015								0,00	0,0%	294
Kennzahlen											
		Quote	Quote	Quote	Quote	Quote	Quote		Quote	in %	Quote
Studierende A-Fach / Professoren	2015	44,38	97,29	52,50	7,00	50,33	2,00		56,41	74,5%	76
Studierende A-Fach / Lehrkraft	2015	22,19	45,40	26,25	3,50	23,23	2,00		27,94	98,0%	29
Haushaltsmittel / Studierende A-Fach	2015								196,98	106,2%	185
Prüfungen / Professoren	2015	13,08	22,14	2,50	2,00	9,00	1,00		13,33	85,3%	16
Promotionen / Professoren	Σ 2011 - 2015	3,00	2,86	1,00		2,67			2,56	88,4%	3
Drittmiteleinahmen in T€ / Professoren	Ø 2011 - 2015	74,85	18,81	65,27	8,34	213,72	3,07		69,95	124,1%	56
Drittmiteleinahmen in T€ / Lehrkraft	Ø 2011 - 2015	37,42	8,78	32,64	4,17	98,64	3,07		34,65	163,2%	21

**Tabelle:
Strukturdaten des Fachbereichs IV**

		BWL	Sozio- logie	VWL	Mathe- matik	Infor- matik	Wirt- schafts- infor- matik		FB IV gesamt	Fach- bereiche gesamt	
Personal		absolut	absolut	absolut	absolut	absolut	absolut		absolut	in %	absolut
Professoren	2016	10,00	9,00	9,00	10,00	7,00	2,50		47,50	25,2%	189
Akademische Mitarbeiter	2016	21,25	11,00	15,65	14,75	12,00	5,00		80,65	25,0%	323
Lehrkräfte gesamt	2016	31,25	20,00	24,65	24,75	19,00	7,50		127,15	25,4%	500
Nichtwissenschaftliches Personal	2016	4,75	4,50	4,50	4,50	3,00	1,00		23,75	19,8%	120
wiss. Drittmittelpersonal	2016	2,00	1,00	4,35	3,25	3,00	2,00		16,60	3,6%	466
Studierende		absolut	absolut	absolut	absolut	absolut	absolut		absolut	in %	absolut
im 1. Studienfach	WS 15/16	1.425,00	706,00	484,00	450,00	238,00	197,00				
davon im 1. und 2. Fachsemester	WS 15/16	437,00	211,00	170,00	125,00	63,00	59,00		1.065,00	28,9%	3.687
VZSÄ ABC-Fachbelegung	WS 15/16	1.470,83	662,17	521,50	412,25	236,08	198,50		3.501,33	24,2%	14.445
VZSÄ ABC-Fachbelegung in Regelstudienzeit	WS 15/16	1.110,00	422,00	374,42	268,58	142,50	139,00		2.456,50	25,0%	9.821
Flächen		absolut	absolut	absolut	absolut	absolut	absolut		absolut	in %	absolut
Flächenrichtwert	2015	4,00	4,00	4,00	5,00	8,00					
Studienplätze	2015	715,06	167,71	207,30	293,05	342,67			1.725,78	23,8%	7.241
Bürofläche in m²	2015	800,47	508,19	572,51	731,54	1.210,04			3.822,75	21,6%	17.661
Haushalt		absolut	absolut	absolut	absolut	absolut	absolut		absolut	in %	absolut
Haushaltsmittel in T€	2016								570,00	21,6%	2.645
Drittmiteleinahmen in T€	2015	210,30	-11,71	393,20	408,56	431,00	194,57		1.635,71	15,3%	10.699
Prüfungen		absolut	absolut	absolut	absolut	absolut	absolut		absolut	in %	absolut
Habilitation	Σ 2011 - 2015	1,00			1,00	4,00			6,00	27,3%	22
Promotion	Σ 2011 - 2015	47,00	18,00	25,00	24,00	10,00	2,00		126,00	23,1%	545
Bachelor Kernfach	2015	277,00	34,00	41,00	38,00	11,00	14,00		415,00	53,1%	781
Bachelor 2-fach	2015		54,00						54,00	18,1%	299
Bachelor ed.	2015				28,00				28,00	4,4%	634
Master Kernfach	2015	86,00	45,00	45,00	19,00	12,00	17,00		224,00	51,7%	433
Master 2-fach	2015								0,00	0,0%	44
juristisches Staatsexamen	2015								0,00	0,0%	110
Diplom	2015	4,00		3,00	5,00	1,00			13,00	35,1%	37
Magister	2015		7,00						7,00	4,4%	160
Lehramt u. Master Ed	2015				34,00				34,00	7,6%	447
Zusatzqualifikationen	2015								104,00	35,4%	294
Kennzahlen		Quote	Quote	Quote	Quote	Quote	Quote		Quote	in %	Quote
Studierende A-Fach / Professoren	2015	147,30	81,89	58,44	50,30	36,00	81,60		77,79	102,8%	76
Studierende A-Fach / Lehrkraft	2015	47,14	36,85	21,34	20,32	13,26	27,20		29,06	102,0%	29
Haushaltsmittel / Studierende A-Fach	2015								154,26	83,2%	185
Prüfungen / Professoren	2015	36,70	15,56	9,89	12,40	3,43	12,40		16,32	104,4%	16
Promotionen / Professoren	Σ 2011 - 2015	4,70	2,00	2,78	2,40	1,43	0,80		2,65	91,7%	3
Drittmiteleinahmen in T€ / Professoren	Ø 2011 - 2015	16,79	29,29	39,88	40,21	44,52	70,57		36,27	64,3%	56
Drittmiteleinahmen in T€ / Lehrkraft	Ø 2011 - 2015	5,37	13,18	14,56	16,24	16,40	23,52		13,55	63,8%	21

Tabelle:
Strukturdaten des Fachbereichs V

		FB V gesamt		Fach- bereiche gesamt
Personal		absolut	in %	absolut
Professoren	2016	18,00	9,5%	189
Akademische Mitarbeiter	2016	30,75	9,5%	323
Lehrkräfte gesamt	2016	44,75	8,9%	500
Nichtwissenschaftliches Personal	2016	13,00	10,9%	120
wiss. Drittmittelpersonal	2016	1,00	0,2%	466
Studierende		absolut	in %	absolut
im 1. Studienfach	WS 15/16			
davon im 1. und 2. Fachsemester	WS 15/16	524,00	14,2%	3.687
VZSÄ ABC-Fachbelegung	WS 15/16	2.134,67	14,8%	14.445
VZSÄ ABC-Fachbelegung in Regelstudienzeit	WS 15/16	1.733,42	17,6%	9.821
Flächen		absolut	in %	absolut
Flächenrichtwert	2015			
Studienplätze	2015	749,71	10,4%	7.241
Bürofläche in m ²	2015	1.610,27	9,1%	17.661
Haushalt		absolut	in %	absolut
Haushaltsmittel in T€	2016	418,00	15,8%	2.645
Drittmiteleinahmen in T€	2015	159,03	1,5%	10.699
Prüfungen		absolut	in %	absolut
Habilitation	Σ 2011 - 2015	0,00	0,0%	22
Promotion	Σ 2011 - 2015	136,00	25,0%	545
Bachelor Kernfach	2015	0,00	0,0%	781
Bachelor 2-fach	2015	0,00	0,0%	299
Bachelor ed.	2015	0,00	0,0%	634
Master Kernfach	2015	0,00	0,0%	433
Master 2-fach	2015	0,00	0,0%	44
juristisches Staatsexamen	2015	110,00	100,0%	110
Diplom	2015	0,00	0,0%	37
Magister	2015	7,00	4,4%	160
Lehramt u. Master Ed	2015	0,00	0,0%	447
Zusatzqualifikationen	2015	98,00	33,3%	294
Kennzahlen		Quote	in %	Quote
Studierende A-Fach / Professoren	2015	117,83	155,7%	76
Studierende A-Fach / Lehrkraft	2015	47,40	166,3%	29
Haushaltsmittel / Studierende A-Fach	2015	197,08	106,3%	185
Prüfungen / Professoren	2015	6,50	41,6%	16
Promotionen / Professoren	Σ 2011 - 2015	7,56	261,3%	3
Drittmiteleinahmen in T€ / Professoren	Ø 2011 - 2015	11,09	19,7%	56
Drittmiteleinahmen in T€ / Lehrkraft	Ø 2011 - 2015	4,46	21,0%	21

**Tabelle:
Strukturdaten des Fachbereichs VI**

		FB VI gesamt		Fach- bereiche gesamt
Personal		absolut	in %	absolut
Professoren	2016	25,00	13,3%	189
Akademische Mitarbeiter	2016	44,50	13,8%	323
Lehrkräfte gesamt	2016	68,50	13,7%	500
Nichtwissenschaftliches Personal	2016	27,25	22,8%	120
wiss. Drittmittelpersonal	2016	28,15	6,0%	466
Studierende		absolut	in %	absolut
im 1. Studienfach	WS 15/16			
davon im 1. und 2. Fachsemester	WS 15/16	283,00	7,7%	3.687
VZSÄ ABC-Fachbelegung	WS 15/16	1.152,17	8,0%	14.445
VZSÄ ABC-Fachbelegung in Regelstudienzeit	WS 15/16	743,92	7,6%	9.821
Flächen		absolut	in %	absolut
Flächenrichtwert	2015			
Studienplätze	2015	967,17	13,4%	7.241
Bürofläche in m ²	2015	4.047,08	22,9%	17.661
Haushalt		absolut	in %	absolut
Haushaltsmittel in T€	2016	322,00	12,2%	2.645
Drittmiteleinahmen in T€	2015	3.290,55	30,8%	10.699
Prüfungen		absolut	in %	absolut
Habilitation	Σ 2011 - 2015	2,00	9,1%	22
Promotion	Σ 2011 - 2015	72,00	13,2%	545
Bachelor Kernfach	2015	139,00	17,8%	781
Bachelor 2-fach	2015	0,00	0,0%	299
Bachelor ed.	2015	67,00	10,6%	634
Master Kernfach	2015	54,00	12,5%	433
Master 2-fach	2015	0,00	0,0%	44
juristisches Staatsexamen	2015	0,00	0,0%	110
Diplom	2015	7,00	18,9%	37
Magister	2015	2,00	1,3%	160
Lehramt u. Master Ed	2015	62,00	13,9%	447
Zusatzqualifikationen	2015	0,00	0,0%	294
Kennzahlen		Quote	in %	Quote
Studierende A-Fach / Professoren	2015	51,04	67,5%	76
Studierende A-Fach / Lehrkraft	2015	18,63	65,4%	29
Haushaltsmittel / Studierende A-Fach	2015	252,35	136,1%	185
Prüfungen / Professoren	2015	13,24	84,7%	16
Promotionen / Professoren	Σ 2011 - 2015	2,88	99,6%	3
Drittmiteleinahmen in T€ / Professoren	Ø 2011 - 2015	134,56	238,7%	56
Drittmiteleinahmen in T€ / Lehrkraft	Ø 2011 - 2015	49,11	231,3%	21

**Tabelle + Graphiken:
Übersicht über das Geschlechterverhältnis (VZÄ)**

	WS 11/12			WS 12/13			WS 13/14			WS 14/15			WS 15/16		
	Summe	weiblich	in %	Summe	weiblich	in %	Summe	weiblich	in %	Summe	weiblich	in %	Summe	weiblich	in %
Studierende															
im 1. Studienfach	15.280	8.932	58,5%	15.165	8.794	58,0%	14.909	8.580	57,5%	14.484	8.285	57,2%	13.751	7.853	57,1%
Studienanfänger (1. u. 2. FS)	4.214	2.378	56,4%	3.939	2.301	58,4%	3.935	2.307	58,6%	4.100	2.412	58,8%	3.687	2.164	58,7%
Prüfungen															
Bachelor/Master/Staatsexamen und Altstudiengänge	2.539	1.709	67,3%	3.058	1.963	64,2%	3.205	2.069	64,6%	3.345	2.154	64,4%	2.945	1.846	62,7%
Promotion	114	54	47,4%	121	61	50,4%	106	45	42,5%	112	53	47,3%	92	40	43,5%
Habilitation	4			10	2	20,0%	3			3			2		
Personal															
Professoren	158	35	21,8%	159	36	22,3%	157	34	21,3%	160	41	25,3%	160	41	25,3%
Wissenschaftliche Mitarbeiter	321	129	40,3%	316	130	41,2%	298	122	41,0%	298	112	37,7%	309	117	37,8%
Nichtwissenschaftliches Personal	121	109	90,1%	114	103	90,8%	108	96	88,9%	108	97	89,7%	107	95	88,9%
Wissenschaftliche Hilfskräfte (examinert)	22	11	48,5%	32	16	50,7%	36	15	40,8%	37	19	52,1%	38	18	47,4%
Wissenschaftliche Hilfskräfte (nicht-examinert)	62	31	49,2%	50	25	49,4%	33	17	51,2%	30	14	48,3%	29	16	54,9%
	683	314	45,9%	670	310	46,2%	633	284	44,8%	632	283	44,8%	644	287	44,6%
Drittmittelpersonal															
Wissenschaftliche Mitarbeiter	123	59	48,3%	86	38	44,3%	106	44	41,2%	95	44	46,4%	99	50	51,1%
Wissenschaftliche Hilfskräfte (examinert)	14	8	55,7%	16	8	49,6%	22	11	48,2%	22	11	47,2%	23	13	58,2%
Wissenschaftliche Hilfskräfte (nicht-examinert)	23	12	51,2%	18	9	51,5%	17	7	45,0%	11	5	48,4%	13	8	60,9%
	159	79	49,3%	121	56	46,1%	145	62	42,7%	128	60	46,7%	135	72	53,3%

Studierende und akademische Grade (Frauenanteil in %)

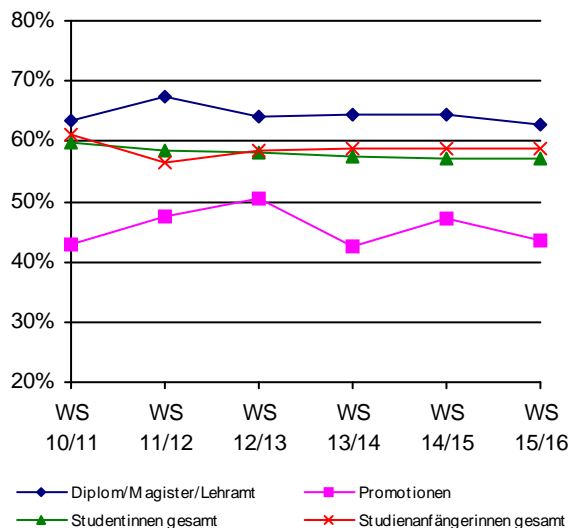

Personal der Fachbereiche (Frauenanteil in %)



Tabelle:
Studierende im 1. Studienfach nach Lehreinheiten und Geschlecht

	WS 11/12			WS 12/13			WS 13/14			WS 14/15			WS 15/16		
	Summe	weiblich	in %	Summe	weiblich	in %	Summe	weiblich	in %	Summe	weiblich	in %	Summe	weiblich	in %
Erziehungswissenschaft	1.029	820	79,7%	935	743	79,5%	905	724	80,0%	968	781	80,7%	1.047	854	81,6%
Bildungswissenschaften										2	1	50,0%	2	2	100,0%
Philosophie	186	74	39,8%	193	83	43,0%	219	96	43,8%	201	95	47,3%	193	82	42,5%
Psychologie	994	758	76,3%	1.048	795	75,9%	1.071	827	77,2%	1.144	891	77,9%	1.174	923	78,6%
Psychobiologie	16	10	62,5%	12	9	75,0%	12	8	66,7%	12	9	75,0%	5	3	60,0%
Pflegewissenschaften										27	23	85,2%	38	35	92,1%
Fachbereich I	2.225	1.662	74,7%	2.188	1.630	74,5%	2.207	1.655	75,0%	2.354	1.800	76,5%	2.459	1.899	77,2%
Germanistik	1.392	1.012	72,7%	1.333	956	71,7%	1.270	896	70,6%	1.144	805	70,4%	1.046	738	70,6%
Anglistik	908	613	67,5%	881	595	67,5%	850	586	68,9%	740	505	68,2%	656	454	69,2%
Romanistik	356	289	81,2%	321	261	81,3%	285	225	78,9%	249	199	79,9%	208	172	82,7%
Klassische Philologie	107	65	60,7%	108	70	64,8%	100	62	62,0%	85	53	62,4%	76	46	60,5%
Slavistik/Russisch	66	56	84,8%	70	60	85,7%	59	51	86,4%	58	46	79,3%	54	41	75,9%
Sinologie	181	103	56,9%	166	92	55,4%	145	81	55,9%	129	70	54,3%	112	64	57,1%
Japanologie	300	165	55,0%	299	168	56,2%	270	153	56,7%	256	146	57,0%	228	132	57,9%
Phonetik	54	44	81,5%	38	30	78,9%	29	23	79,3%	25	19	76,0%	20	17	85,0%
Computerlinguistik und	49	21	42,9%	45	17	37,8%	51	25	49,0%	60	30	50,0%	76	35	46,1%
Medienwissenschaft	235	153	65,1%	255	171	67,1%	233	160	68,7%	239	174	72,8%	244	175	71,7%
Fachbereich II	3.648	2.521	69,1%	3.516	2.420	68,8%	3.292	2.262	68,7%	2.985	2.047	68,6%	2.720	1.874	68,9%
Geschichte	623	255	40,9%	661	274	41,5%	607	245	40,4%	548	211	38,5%	508	191	37,6%
Politikwissenschaft	844	299	35,4%	771	268	34,8%	712	235	33,0%	669	216	32,3%	623	212	34,0%
Klassische Archäologie	89	58	65,2%	107	63	58,9%	106	60	56,6%	91	47	51,6%	95	49	51,6%
Ägyptologie	18	13	72,2%	13	10	76,9%	8	6	75,0%	8	7	87,5%	5	4	80,0%
Kunstgeschichte	235	208	88,5%	237	209	88,2%	207	179	86,5%	173	154	89,0%	144	126	87,5%
Papyrologie	5	5	100,0%	6	6	100,0%	5	5	100,0%	3	3	100,0%	2	2	100,0%
Fachbereich III	1.814	838	46,2%	1.795	830	46,2%	1.645	730	44,4%	1.492	638	42,8%	1.377	584	42,4%
BWL	1.792	839	46,8%	1.703	798	46,9%	1.587	762	48,0%	1.555	708	45,5%	1.425	632	44,4%
Soziologie	766	474	61,9%	771	469	60,8%	785	468	59,6%	781	459	58,8%	706	418	59,2%
VWL	332	129	38,9%	453	161	35,5%	542	186	34,3%	452	158	35,0%	484	163	33,7%
<u>WiSo gesamt</u>	<u>2.890</u>	<u>1.442</u>	<u>49,9%</u>	<u>2.927</u>	<u>1.428</u>	<u>48,8%</u>	<u>2.914</u>	<u>1.416</u>	<u>48,6%</u>	<u>2.788</u>	<u>1.325</u>	<u>47,5%</u>	<u>2.615</u>	<u>1.213</u>	<u>46,4%</u>
Mathematik	519	221	42,6%	513	229	44,6%	534	236	44,2%	494	207	41,9%	450	193	42,9%
Informatik	236	45	19,1%	217	42	19,4%	234	45	19,2%	240	46	19,2%	238	52	21,8%
Wirtschaftsinformatik	158	22	13,9%	164	31	18,9%	209	37	17,7%	203	32	15,8%	197	30	15,2%
Fachbereich IV	3.803	1.730	45,5%	3.821	1.730	45,3%	3.891	1.734	44,6%	3.725	1.610	43,2%	3.500	1.488	42,5%
Rechtswissenschaft	1.688	931	55,2%	1.893	1.053	55,6%	2.032	1.139	56,1%	2.133	1.176	55,1%	2.107	1.131	53,7%
Fachbereich V	1.688	931	55,2%	1.893	1.053	55,6%	2.032	1.139	56,1%	2.133	1.176	55,1%	2.107	1.131	53,7%
Geographie	792	464	58,6%	669	376	56,2%	575	316	55,0%	486	254	52,3%	424	208	49,1%
Geowissenschaften	776	420	54,1%	747	409	54,8%	731	389	53,2%	747	390	52,2%	708	371	52,4%
Fachbereich VI	1.568	884	56,4%	1.416	785	55,4%	1.306	705	54,0%	1.233	644	52,2%	1.132	579	51,1%
sonst. Studienangebot	534	366	68,5%	536	346	64,6%	536	355	66,2%	562	370	65,8%	456	298	65,4%
Gesamt	15.280	8.932	58,5%	15.165	8.794	58,0%	14.909	8.580	57,5%	14.484	8.285	57,2%	13.751	7.853	57,1%

IV.2.1 Entwicklung der Zahl der Studierenden

Tabelle:
Entwicklung der Studienanfänger und -anfängerinnen (1. und 2. Fachsemester)
im A-Fach nach Lehreinheiten

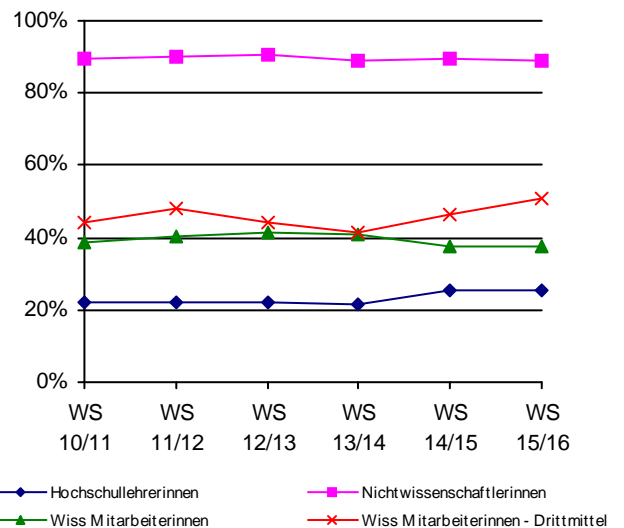
	WS 11/12			WS 12/13			WS 13/14			WS 14/15			WS 15/16		
	Summe	weiblich	in %	Summe	weiblich	in %	Summe	weiblich	in %	Summe	weiblich	in %	Summe	weiblich	in %
Erziehungswissenschaft	226	177	78,3%	184	149	81,0%	219	185	84,5%	338	282	83,4%	296	240	81,1%
Bildungswissenschaften										1	1	100,0%	1	1	100,0%
Philosophie	49	21	42,9%	54	27	50,0%	63	27	42,9%	47	30	63,8%	45	20	44,4%
Psychologie	208	157	75,5%	292	230	78,8%	330	268	81,2%	438	346	79,0%	356	288	80,9%
Psychobiologie	2	1	50,0%	1	1	100,0%	3	1	33,3%	1	1	100,0%			
Pflegewissenschaften										27	23	85,2%	23	21	91,3%
Fachbereich I	485	356	73,4%	531	407	76,6%	615	481	78,2%	852	683	80,2%	721	570	79,1%
Germanistik	368	270	73,4%	308	228	74,0%	306	215	70,3%	324	225	69,4%	290	208	71,7%
Anglistik	224	153	68,3%	219	155	70,8%	183	133	72,7%	129	93	72,1%	150	98	65,3%
Romanistik	59	45	76,3%	67	57	85,1%	61	47	77,0%	54	43	79,6%	51	44	86,3%
Klassische Philologie	24	10	41,7%	21	16	76,2%	14	9	64,3%	18	12	66,7%	15	9	60,0%
Slavistik/Russisch	17	11	64,7%	11	10	90,9%	6	5	83,3%	8	4	50,0%	8	4	50,0%
Sinologie	27	14	51,9%	26	14	53,8%	15	10	66,7%	22	15	68,2%	20	11	55,0%
Japanologie	48	25	52,1%	49	30	61,2%	47	27	57,4%	49	30	61,2%	55	32	58,2%
Phonetik	1	1	100,0%				2	2	100,0%	3	3	100,0%	2	2	100,0%
Computerlinguistik und Medienwissenschaft	5 63	4 50	80,0% 79,4%	6 55	1 42	16,7% 76,4%	15 34	10 25	66,7% 73,5%	18 68	12 57	66,7% 83,8%	28 68	18 50	64,3% 73,5%
Fachbereich II	836	583	69,7%	762	553	72,6%	683	483	70,7%	693	494	71,3%	687	476	69,3%
Geschichte	113	42	37,2%	144	65	45,1%	108	51	47,2%	89	33	37,1%	82	29	35,4%
Politikwissenschaft	219	68	31,1%	180	62	34,4%	140	56	40,0%	168	62	36,9%	152	70	46,1%
Klassische Archäologie	30	16	53,3%	31	17	54,8%	25	12	48,0%	19	10	52,6%	27	18	66,7%
Ägyptologie	2	1	50,0%	1	1	100,0%									
Kunstgeschichte	49	46	93,9%	52	45	86,5%	42	33	78,6%	30	23	76,7%	29	23	79,3%
Papyrologie				1	1	100,0%	1	1	100,0%						
Fachbereich III	413	173	41,9%	409	191	46,7%	316	153	48,4%	306	128	41,8%	290	140	48,3%
BWL	793	358	45,1%	483	238	49,3%	383	193	50,4%	513	222	43,3%	437	184	42,1%
Soziologie	247	160	64,8%	234	151	64,5%	236	138	58,5%	221	128	57,9%	211	139	65,9%
VWL	98	38	38,8%	200	62	31,0%	250	90	36,0%	80	33	41,3%	170	62	36,5%
<u>WiSo gesamt</u>	<u>1.138</u>	<u>556</u>	<u>48,9%</u>	<u>917</u>	<u>451</u>	<u>49,2%</u>	<u>869</u>	<u>421</u>	<u>48,4%</u>	<u>814</u>	<u>383</u>	<u>47,1%</u>	<u>818</u>	<u>385</u>	<u>47,1%</u>
Mathematik	159	72	45,3%	134	66	49,3%	155	78	50,3%	123	54	43,9%	125	67	53,6%
Informatik	54	19	35,2%	62	11	17,7%	67	18	26,9%	77	18	23,4%	63	22	34,9%
Wirtschaftsinformatik	63	12	19,0%	47	15	31,9%	77	12	15,6%	66	11	16,7%	59	10	16,9%
Fachbereich IV	1.414	659	46,6%	1.160	543	46,8%	1.168	529	45,3%	1.080	466	43,1%	1.065	484	45,4%
Rechtswissenschaft	547	273	49,9%	646	360	55,7%	661	362	54,8%	628	335	53,3%	524	270	51,5%
Fachbereich V	547	273	49,9%	646	360	55,7%	661	362	54,8%	628	335	53,3%	524	270	51,5%
Geographie	166	112	67,5%	97	50	51,5%	114	66	57,9%	114	56	49,1%	102	49	48,0%
Geowissenschaften	143	79	55,2%	162	89	54,9%	185	98	53,0%	223	119	53,4%	181	97	53,6%
Fachbereich VI	309	191	61,8%	259	139	53,7%	299	164	54,8%	337	175	51,9%	283	146	51,6%
sonst. Studienangeb	210	143	68,1%	172	108	62,8%	193	135	69,9%	204	131	64,2%	117	78	66,7%
Gesamt	4.214	2.378	56,4%	3.939	2.301	58,4%	3.935	2.307	58,6%	4.100	2.412	58,8%	3.687	2.164	58,7%

IV.2.1 Entwicklung der Zahl der Studierenden

Tabelle:
Entwicklung des Frauenanteils der Studierenden in % nach Lehreinheiten

	Studierende im 1. Studienfach					Studienanfängerinnen im 1. u. 2 Sem.				
	WS 11/12	WS 12/13	WS 13/14	WS 14/15	WS 15/16	WS 11/12	WS 12/13	WS 13/14	WS 14/15	WS 15/16
Erziehungswissenschaft	79,7%	79,5%	80,0%	80,7%	81,6%	78,3%	81,0%	84,5%	83,4%	81,1%
Bildungswissenschaften				50,0%	100,0%				100,0%	100,0%
Philosophie	39,8%	43,0%	43,8%	47,3%	42,5%	42,9%	50,0%	42,9%	63,8%	44,4%
Psychologie	76,3%	75,9%	77,2%	77,9%	78,6%	75,5%	78,8%	81,2%	79,0%	80,9%
Psychobiologie	62,5%	75,0%	66,7%	75,0%	60,0%	50,0%	100,0%	33,3%	100,0%	
Pflegewissenschaften				85,2%	92,1%				85,2%	91,3%
Fachbereich I	74,7%	74,5%	75,0%	76,5%	77,2%	73,4%	76,6%	78,2%	80,2%	79,1%
Germanistik	72,7%	71,7%	70,6%	70,4%	70,6%	73,4%	74,0%	70,3%	69,4%	71,7%
Anglistik	67,5%	67,5%	68,9%	68,2%	69,2%	68,3%	70,8%	72,7%	72,1%	65,3%
Romanistik	81,2%	81,3%	78,9%	79,9%	82,7%	76,3%	85,1%	77,0%	79,6%	86,3%
Klassische Philologie	60,7%	64,8%	62,0%	62,4%	60,5%	41,7%	76,2%	64,3%	66,7%	60,0%
Slavistik/Russisch	84,8%	85,7%	86,4%	79,3%	75,9%	64,7%	90,9%	83,3%	50,0%	50,0%
Sinologie	56,9%	55,4%	55,9%	54,3%	57,1%	51,9%	53,8%	66,7%	68,2%	55,0%
Japanologie	55,0%	56,2%	56,7%	57,0%	57,9%	52,1%	61,2%	57,4%	61,2%	58,2%
Phonetik	81,5%	78,9%	79,3%	76,0%	85,0%	100,0%		100,0%	100,0%	100,0%
Computerlinguistik und Medienwissenschaft	42,9%	37,8%	49,0%	50,0%	46,1%	80,0%	16,7%	66,7%	66,7%	64,3%
Fachbereich II	69,1%	68,8%	68,7%	68,6%	68,9%	69,7%	72,6%	70,7%	71,3%	69,3%
Geschichte	40,9%	41,5%	40,4%	38,5%	37,6%	37,2%	45,1%	47,2%	37,1%	35,4%
Politikwissenschaft	35,4%	34,8%	33,0%	32,3%	34,0%	31,1%	34,4%	40,0%	36,9%	46,1%
Klassische Archäologie	65,2%	58,9%	56,6%	51,6%	51,6%	53,3%	54,8%	48,0%	52,6%	66,7%
Ägyptologie	72,2%	76,9%	75,0%	87,5%	80,0%	50,0%	100,0%			
Kunstgeschichte	88,5%	88,2%	86,5%	89,0%	87,5%	93,9%	86,5%	78,6%	76,7%	79,3%
Papyrologie	100,0%	100,0%	100,0%	100,0%	100,0%		100,0%	100,0%		
Fachbereich III	46,2%	46,2%	44,4%	42,8%	42,4%	41,9%	46,7%	48,4%	41,8%	48,3%
BWL	46,8%	46,9%	48,0%	45,5%	44,4%	45,1%	49,3%	50,4%	43,3%	42,1%
Soziologie	61,9%	60,8%	59,6%	58,8%	59,2%	64,8%	64,5%	58,5%	57,9%	65,9%
VWL	38,9%	35,5%	34,3%	35,0%	33,7%	38,8%	31,0%	36,0%	41,3%	36,5%
<u>WiSo gesamt</u>	<u>49,9%</u>	<u>48,8%</u>	<u>48,6%</u>	<u>47,5%</u>	<u>46,4%</u>	<u>48,9%</u>	<u>49,2%</u>	<u>48,4%</u>	<u>47,1%</u>	<u>47,1%</u>
Mathematik	42,6%	44,6%	44,2%	41,9%	42,9%	45,3%	49,3%	50,3%	43,9%	53,6%
Informatik	19,1%	19,4%	19,2%	19,2%	21,8%	35,2%	17,7%	26,9%	23,4%	34,9%
Wirtschaftsinformatik	13,9%	18,9%	17,7%	15,8%	15,2%	19,0%	31,9%	15,6%	16,7%	16,9%
Fachbereich IV	45,5%	45,3%	44,6%	43,2%	42,5%	46,6%	46,8%	45,3%	43,1%	45,4%
Rechtswissenschaft	55,2%	55,6%	56,1%	55,1%	53,7%	49,9%	55,7%	54,8%	53,3%	51,5%
Fachbereich V	55,2%	55,6%	56,1%	55,1%	53,7%	49,9%	55,7%	54,8%	53,3%	51,5%
Geographie	58,6%	56,2%	55,0%	52,3%	49,1%	67,5%	51,5%	57,9%	49,1%	48,0%
Geowissenschaften	54,1%	54,8%	53,2%	52,2%	52,4%	55,2%	54,9%	53,0%	53,4%	53,6%
Fachbereich VI	56,4%	55,4%	54,0%	52,2%	51,1%	61,8%	53,7%	54,8%	51,9%	51,6%
sonst. Studienangeb	68,5%	64,6%	66,2%	65,8%	65,4%	68,1%	62,8%	69,9%	64,2%	66,7%
Gesamt	58,5%	58,0%	57,5%	57,2%	57,1%	56,4%	58,4%	58,6%	58,8%	58,7%

IV.2.2 Prüfungen

Tabelle:
Bestandene Prüfungen nach Studiengängen (Abschlussarten und Lehreinheiten)

		2011			2012			2013			2014			2015		
		Summe	weiblich	in %	Summe	weiblich	in %	Summe	weiblich	in %	Summe	weiblich	in %	Summe	weiblich	in %
Erziehungswissenschaft	BA	97	94	96,9%	138	113	81,9%	102	91	89,2%	144	124	86,1%	103	84	81,6%
Erziehungswissenschaft	MA				2	2	100,0%	18	15	83,3%	50	43	86,0%	35	32	91,4%
Bildungswissenschaften	BA LA	136	109	80,1%	241	168	69,7%	243	170	70,0%	198	138	69,7%	220	149	67,7%
Philosophie	LA	10	6	60,0%	7	4	57,1%	19	10	52,6%	15	8	53,3%	6	4	66,7%
Philosophie	BA 2F	1	1	100,0%	2						9	5	55,6%	3	1	33,3%
Philosophie	MA 2F										1	1	100,0%	2	1	50,0%
Philosophie	MA L							6	5	83,3%	10	7	70,0%	18	14	77,8%
Philosophie	BA LA	11	10	90,9%	23	17	73,9%	26	16	61,5%	36	28	77,8%	39	23	59,0%
Psychologie	BA	62	50	80,6%	83	66	79,5%	154	119	77,3%	205	169	82,4%	121	100	82,6%
Psychologie	MA							19	15	78,9%	84	61	72,6%	109	92	84,4%
Fachbereich I		317	270	85,2%	496	370	74,6%	587	441	75,1%	752	584	77,7%	656	500	76,22%
Germanistik	MA				1	1	100,0%									
Germanistik	BA 2F	16	12	75,0%	17	16	94,1%	29	19	65,5%	31	27	87,1%	29	27	93,1%
Germanistik	BA LA	67	50	74,6%	100	79	79,0%	113	88	77,9%	89	72	80,9%	94	65	69,1%
Germanistik	LA	94	65	69,1%	98	74	75,5%	100	77	77,0%	62	45	72,6%	26	15	57,7%
Germanistik	MA L							25	19	76,0%	77	56	72,7%	63	52	82,5%
Germanistik	MA L							3	3	100,0%				0		
Germanistik	MA 2F				3	3	100,0%	3	2	66,7%	9	9	100,0%	8	7	87,5%
Anglistik	MA				2	2	100,0%	1	1	100,0%	1	1	100,0%	4	3	75,0%
Anglistik	BA LA	48	43	89,6%	70	52	74,3%	63	39	61,9%	57	43	75,4%	57	38	66,7%
Anglistik	BA 2F	9	8	88,9%	24	20	83,3%				14	11	78,6%	15	10	66,7%
Anglistik	LA	81	59	72,8%	93	70	75,3%	89	66	74,2%	69	47	68,1%	27	15	55,6%
Anglistik	MA 2F										1	1	100,0%	2	2	100,0%
Anglistik	MA L							7	6	85,7%	44	33	75,0%	48	34	70,8%
Romanistik	MA 2F										1	1	100,0%			
Romanistik	MA L										14	12	85,7%	28	22	78,6%
Romanistik	BA LA	13	13	100,0%	22	19	86,4%	38	34	89,5%	18	16	88,9%	29	27	93,1%
Romanistik	BA 2F	1	1	100,0%	8	7	87,5%	3	2	66,7%	6	5	83,3%	7	3	42,9%
Romanistik	LA	65	55	84,6%	46	39	84,8%	72	64	88,9%	48	42	87,5%	27	24	88,9%
Klassische Philologie	BA LA	9	6	66,7%	15	9	60,0%	13	10	76,9%	15	9	60,0%	16	11	68,8%
Klassische Philologie	MA L							3	2	66,7%	13	10	76,9%	10	7	70,0%
Klassische Philologie	LA	16	12	75,0%	19	14	73,7%	27	18	66,7%	22	15	68,2%	8	5	62,5%
Slavistik/Russisch	BA 2F	1	1	100,0%	2	2	100,0%	5	5	100,0%	3	2	66,7%	1	1	100,0%
Slavistik/Russisch	LA	4			1			1	1	100,0%	1	1	100,0%			
Sinologie	MA							2	2	100,0%				1	1	100,0%
Sinologie	BA 2F	2	1	50,0%	6	6	100,0%	9	7	77,8%	10	8	80,0%	12	3	25,0%
Sinologie	MA 2F										1					
Japanologie	BA 2F	3	2	66,7%	7	3	42,9%	23	14	60,9%	24	16	66,7%	28	16	57,1%
Japanologie	MA				1	1	100,0%	1	1	100,0%				1	1	100,0%
Computerlinguistik und Digital Humanities	BA 2F				2	2	100,0%				4			1	1	100,0%
Computerlinguistik und Digital Humanities	MA 2F				1	1	100,0%				1	1	100,0%			
Computerlinguistik und Digital Humanities	MA													1		
Medienwissenschaft	MA 2F				1	1	100,0%				5	4	80,0%	8	7	87,5%
Medienwissenschaft	BA 2F	10	8	80,0%	11	6	54,5%	23	15	65,2%	37	26	70,3%	36	29	80,6%
Fachbereich II		439	336	76,5%	550	427	77,6%	653	495	75,8%	677	513	75,8%	587	426	72,57%

Tabelle:
Bestandene Prüfungen nach Studiengängen (Abschlussarten und Lehreinheiten)

		2011			2012			2013			2014			2015		
		Summe	weiblich	in %	Summe	weiblich	in %	Summe	weiblich	in %	Summe	weiblich	in %	Summe	weiblich	in %
Geschichte	MA L							3			38	20	52,6%	34	16	47,1%
Geschichte	BA 2F				11	4	36,4%	13	5	38,5%	13	3	23,1%	21	10	47,6%
Geschichte	BA LA	17	11	64,7%	48	22	45,8%	66	40	60,6%	56	31	55,4%	61	35	57,4%
Geschichte	MA 2F							1	1	100,0%	6	3	50,0%	10	1	10,0%
Geschichte	MA													4	4	100,0%
Geschichte	MA L							1								
Geschichte	LA	72	43	59,7%	84	40	47,6%	88	51	58,0%	72	31	43,1%	26	11	42,3%
Politikwissenschaft	BA LA	12	10	83,3%	25	14	56,0%	36	20	55,6%	32	19	59,4%	23	12	52,2%
Politikwissenschaft	MA 2F							1			5	3	60,0%	11	3	27,3%
Politikwissenschaft	BA 2F	31	13	41,9%	69	20	29,0%	61	23	37,7%	52	17	32,7%	78	21	26,9%
Politikwissenschaft	LA	42	14	33,3%	45	22	48,9%	49	26	53,1%	29	15	51,7%	10	5	50,0%
Politikwissenschaft	MA L							5	3	60,0%	18	13	72,2%	20	11	55,0%
Klassische Archäologie	BA				3	3	100,0%	3	2	66,7%	6	6	100,0%	3	1	33,3%
Klassische Archäologie	MA 2F										1	2	200,0%			
Ägyptologie	BA	2	1	50,0%												
Kunstgeschichte	BA 2F	5	5	100,0%	7	7	100,0%	15	15	100,0%	13	12	92,3%	14	14	100,0%
Kunstgeschichte	MA 2F										1	1	100,0%	3	3	100,0%
Fachbereich III		181	97	53,6%	292	132	45,2%	342	186	54,4%	342	176	51,5%	318	147	46,23%
BWL	MA				6	2	33,3%	64	27	42,2%	128	65	50,8%	86	51	59,3%
BWL	BA	136	74	54,4%	190	105	55,3%	216	100	46,3%	275	142	51,6%	277	130	46,9%
Soziologie	BA	22	12	54,5%	23	11	47,8%	34	21	61,8%	25	14	56,0%	34	26	76,5%
Soziologie	MA				5	5	100,0%	14	9	64,3%	18	12	66,7%	45	37	82,2%
Soziologie	BA 2F	7	5	71,4%	27	23	85,2%	27	20	74,1%	26	21	80,8%	54	36	66,7%
VWL	BA	11	6	54,5%	19	5	26,3%	22	7	31,8%	25	11	44,0%	41	11	26,8%
VWL	MA				2			23	13	56,5%	3	2	66,7%	45	23	51,1%
Mathematik	MA L										15	13	86,7%	29	20	69,0%
Mathematik (LA)	LA	19	10	52,6%	18	12	66,7%	28	18	64,3%	19	11	57,9%	5	1	20,0%
Mathematik (LA)	BA LA	16	13	81,3%	23	18	78,3%	17	13	76,5%	27	16	59,3%	28	17	60,7%
Mathematik (LA)	MA L							2	2	100,0%						
Angewandte Mathematik	MA							6	2	33,3%	3	1	33,3%	8	4	50,0%
Angewandte Mathematik	BA				8	2	25,0%	4	1	25,0%	8	3	37,5%	9		
Wirtschaftsmathematik	BA	22	9	40,9%	25	11	44,0%	20	9	45,0%	26	7	26,9%	29	12	41,4%
Wirtschaftsmathematik	MA							4	3	75,0%	14	8	57,1%	11	3	27,3%
Informatik	BA	2			18			12	2	16,7%	9			11	5	45,5%
Informatik	MA							4			7			12		
Informatik	BA LA	1			5	1	20,0%	3							1	
Wirtschaftsinformatik	BA	9	1	11,1%	16			17			18			14	2	14,3%
Wirtschaftsinformatik	MA				1			5			14	3	21,4%	17	1	5,9%
Fachbereich IV		245	130	53,1%	386	195	50,5%	522	247	47,3%	660	329	49,8%	755	380	50,33%
Rechtswissenschaft	j. Ex.	129	76	58,9%	129	80	62,0%	137	90	65,7%	150	97	64,7%	110	66	60,0%
Fachbereich V		129	76	58,9%	129	80	62,0%	137	90	65,7%	150	97	64,7%	110	66	60,00%

Tabelle:
Bestandene Prüfungen nach Studiengängen (Abschlussarten und Lehreinheiten)

		2011			2012			2013			2014			2015		
		Summe	weiblich	in %	Summe	weiblich	in %	Summe	weiblich	in %	Summe	weiblich	in %	Summe	weiblich	in %
Geographie	BA LA	34	25	73,5%	61	42	68,9%	44	28	63,6%	32	20	62,5%	49	35	71,4%
Geographie	LA	63	37	58,7%	43	26	60,5%	27	17	63,0%	12	5	41,7%	3	1	33,3%
Geographie	MA				8	5	62,5%	17	11	64,7%	42	25	59,5%	9	4	44,4%
Geographie	MA L							8	4	50,0%	48	35	72,9%	34	23	67,6%
Geographie	BA				72	46	63,9%	73	45	61,6%	75	40	53,3%	60	32	53,3%
Geowissenschaften	BA LA	40	33	82,5%	62	43	69,4%	37	25	67,6%	18	11	61,1%	18	16	88,9%
Geowissenschaften	MA				7	7	100,0%	28	20	71,4%	26	16	61,5%	45	22	48,9%
Geowissenschaften	BA	61	38	62,3%	71	36	50,7%	51	27	52,9%	71	34	47,9%	79	47	59,5%
Geowissenschaften	MA L							11	11	100,0%	50	40	80,0%	25	19	76,0%
Fachbereich VI		198	133	67,2%	324	205	63,3%	296	188	63,5%	374	226	60,4%	322	199	61,80%
sonst. Studienangebot		32	22	68,8%	51	37	72,5%	60	46	76,7%	48	31	64,6%	52	43	82,69%
Gesamt		1.541	1.064	69,0%	2.228	1.446	64,9%	2.597	1.693	65,2%	3.003	1.956	65,1%	2.800	1.761	62,9%

Tabelle:
Bestandene Promotionen nach Lehreinheiten

	2011			2012			2013			2014			2015		
	Summe	weiblich	in %	Summe	weiblich	in %	Summe	weiblich	in %	Summe	weiblich	in %	Summe	weiblich	in %
Erziehungswissenschaft							1						1		
Philosophie				4	1	25,00%	1			2	1	50,00%	2		
Psychologie	14	10	71,43%	14	11	78,57%	13	7	53,85%	14	9	64,29%	18	10	55,56%
Fachbereich I	14	10	71,43%	18	12	66,67%	15	7	46,67%	16	10	62,50%	21	10	47,62%
Germanistik	6	5	83,33%	6	2	33,33%	4	2	50,00%	5	2	40,00%	3		
Anglistik	1			5	3	60,00%	2	2	100,00%	1	1	100,00%			
Romanistik	1	1	100,00%	3	3	100,00%	2	1	50,00%	1	1	100,00%			
Klassische Philologie										1	1	100,00%			
Slavistik/Russisch				1	1	100,00%									
Sinologie	1			1						1	1	100,00%			
Japanologie				2	1	50,00%	1	1	100,00%	1	1	100,00%	1		
Phonetik	1			1											
Computerlinguistik und Medienwissenschaft	1	1	100,00%	2	1	50,00%				1	1	100,00%	2	1	50,00%
Fachbereich II	11	7	63,64%	21	11	52,38%	9	6	66,67%	13	9	69,23%	4	0	0,00%
Geschichte	11	6	54,55%	9	6	66,67%	7	2	28,57%	4	1	25,00%	8	2	25,00%
Politikwissenschaft	4	3	75,00%	4	1	25,00%	4	2	50,00%	6	3	50,00%	2		
Klassische Archäologie				1	1	100,00%	1								
Kunstgeschichte				2	1	50,00%	2	1	50,00%	4	3	75,00%			
Fachbereich III	15	9	60,00%	16	9	56,25%	14	5	35,71%	14	7	50,00%	10	2	20,00%
BWL	4	2	50,00%	10	3	30,00%	11	6	54,55%	10	5	50,00%	12	6	50,00%
Soziologie	4	4	100,00%	1			6	2	33,33%	5	4	80,00%	2		
VWL	4	2	50,00%	6	2	33,33%	4			5	1	20,00%	6	2	33,33%
<u>WiSo gesamt</u>	<u>12</u>	<u>8</u>	<u>66,67%</u>	<u>17</u>	<u>5</u>	<u>29,41%</u>	<u>21</u>	<u>8</u>	<u>38,10%</u>	<u>20</u>	<u>10</u>	<u>50,00%</u>	<u>20</u>	<u>8</u>	<u>40,00%</u>
Angewandte Mathematik	6	1	16,67%	3	1	33,33%	7	1	14,29%	5			3		
Informatik	4			2	2	100,00%	3			1					
Wirtschaftsinformatik	2														
Fachbereich IV	24	9	37,50%	22	8	36,36%	31	9	29,03%	26	10	38,46%	23	8	34,78%
Rechtswissenschaft	38	16	42,11%	25	14	56,00%	28	15	53,57%	22	7	31,82%	23	14	60,87%
Fachbereich V	38	16	42,11%	25	14	56,00%	28	15	53,57%	22	7	31,82%	23	14	60,87%
Geowissenschaften	12	3	25,00%	19	7	36,84%	9	3	33,33%	21	10	47,62%	11	6	54,55%
Fachbereich VI	12	3	25,00%	19	7	36,84%	9	3	33,33%	21	10	47,62%	11	6	54,55%
Gesamt	114	54	47,37%	121	61	50,41%	106	45	42,45%	112	53	47,32%	92	40	43,48%

Tabelle:
Bestandene Habilitationen nach Lehreinheiten

	2011			2012			2013			2014			2015		
	Summe	weiblich	in %	Summe	weiblich	in %	Summe	weiblich	in %	Summe	weiblich	in %	Summe	weiblich	in %
Philosophie	2			1											
Psychologie				2											
Fachbereich I	2	0	0,0%	3	0	0,0%	0	0	n.b.	0	0	n.b.	0	0	n.b.
Germanistik				1	1	100,0%									
Romanistik				1											
Klassische Philologie							1								
Fachbereich II	0	0	n.b.	2	1	50,0%	1	0	0,0%	0	0	n.b.	0	0	n.b.
Geschichte				1						2			1		
Politikwissenschaft										1			1		
Fachbereich III	0	0	n.b.	1	0	0,0%	0	0	n.b.	3	0	0,0%	2	0	0,0%
BWL				1	1	100,0%									
Mathematik				1											
Informatik				2			2								
Fachbereich IV	0	0	n.b.	4	1	25,0%	2	0	0,0%	0	0	n.b.	0	0	n.b.
Geowissenschaften	2														
Fachbereich VI	2	0	0,0%	0	0	n.b.	0	0	n.b.	0	0	n.b.	0	0	n.b.
Gesamt	4	0	0,0%	10	2	20,0%	3	0	0,0%	3	0	0,0%	2	0	0,0%

Tabelle:
Entwicklung bestandener Prüfungen nach Abschlussarten und Lehreinheiten

	BA/MA/Lehramt/Staatsex.				Promotionen				Habilitationen			
	WS 12/13	WS 13/14	WS 14/15	WS 15/16	WS 12/13	WS 13/14	WS 14/15	WS 15/16	WS 12/13	WS 13/14	WS 14/15	WS 15/16
Erziehungswissenschaft	82,1%	88,3%	86,1%	84,1%								
Bildungswissenschaften	69,7%	70,0%	69,7%	67,7%								
Philosophie	65,6%	60,8%	69,0%	63,2%	25,0%		50,0%					
Psychologie	79,5%	77,5%	79,6%	83,5%	78,6%	53,8%	64,3%	55,6%				
Fachbereich I	74,6%	75,1%	77,7%	76,2%	66,7%	46,7%	62,5%	47,6%	0,0%	n.b.	n.b.	n.b.
Germanistik	79,0%	76,2%	78,0%	75,5%	33,3%	50,0%	40,0%		100,0%			
Anglistik	76,2%	70,0%	73,1%	66,7%	60,0%	100,0%	100,0%					
Romanistik	85,5%	88,5%	87,4%	83,5%	100,0%	50,0%						
Klassische Philologie	67,6%	69,8%	68,0%	67,6%			100,0%					
Slavistik/Russisch	66,7%	100,0%	75,0%	100,0%	100,0%							
Sinologie	100,0%	81,8%	72,7%	30,8%			100,0%					
Japanologie	50,0%	62,5%	66,7%	58,6%	50,0%	100,0%	100,0%					
Phonetik												
Computerlinguistik und Digital	100,0%		20,0%	50,0%			100,0%					
Medienwissenschaft	58,3%	65,2%	71,4%	81,8%	50,0%		50,0%					
Fachbereich II	77,6%	75,8%	75,8%	72,6%	52,4%	66,7%	69,2%	0,0%	50,0%	0,0%	n.b.	n.b.
Geschichte	46,2%	56,4%	47,6%	49,4%	66,7%	28,6%	25,0%	25,0%				
Politikwissenschaft	40,3%	47,4%	49,3%	36,6%	25,0%	50,0%	50,0%					
Klassische Archäologie	100,0%	66,7%	114,3%	33,3%	100,0%							
Kunstgeschichte	100,0%	100,0%	92,9%	100,0%	50,0%	50,0%	75,0%					
Fachbereich III	45,2%	54,4%	51,5%	46,2%	56,3%	35,7%	50,0%	20,0%	0,0%	n.b.	0,0%	0,0%
BWL	54,6%	45,4%	51,4%	49,9%	30,0%	54,5%	50,0%	50,0%	100,0%			
Soziologie	70,9%	66,7%	68,1%	74,4%		33,3%	80,0%					
VWL	23,8%	44,4%	46,4%	39,5%	33,3%		20,0%	33,3%				
<u>WiSo gesamt</u>	<u>55,5%</u>	<u>49,3%</u>	<u>53,4%</u>	<u>54,0%</u>	<u>29,4%</u>	<u>38,1%</u>	<u>50,0%</u>	<u>40,0%</u>	<u>100,0%</u>	<u>n.b.</u>	<u>n.b.</u>	<u>n.b.</u>
Mathematik			86,7%	69,0%								
Mathematik (LA)	73,2%	70,2%	58,7%	54,5%								
Angewandte Mathematik	25,0%	30,0%	36,4%	23,5%	33,3%	14,3%						
Wirtschaftsmathematik	44,0%	50,0%	37,5%	37,5%								
Informatik	4,3%	10,5%		26,1%	100,0%							
Wirtschaftsinformatik			9,4%	9,7%								
Fachbereich IV	50,5%	47,3%	49,8%	50,3%	36,4%	29,0%	38,5%	34,8%	25,0%	0,0%	n.b.	n.b.
Rechtswissenschaft	62,0%	65,7%	64,7%	60,0%	56,0%	53,6%	31,8%	60,9%				
Fachbereich V	62,0%	65,7%	64,7%	60,0%	56,0%	53,6%	31,8%	60,9%	n.b.	n.b.	n.b.	n.b.
Geographie	64,7%	62,1%	59,8%	61,3%								
Geowissenschaften	61,4%	65,4%	61,2%	62,3%	36,8%	33,3%	47,6%	54,5%				
Fachbereich VI	63,3%	63,5%	60,4%	61,8%	36,8%	33,3%	47,6%	54,5%	n.b.	n.b.	n.b.	n.b.
sonst. Studienangeb	72,5%	76,7%	64,6%	82,7%	n.b.	n.b.	n.b.	n.b.	n.b.	n.b.	n.b.	n.b.
Gesamt	64,9%	65,2%	65,1%	62,9%	50,4%	42,5%	47,3%	43,5%	20,0%	0,0%	0,0%	0,0%

Tabelle:

Entwicklung des Personalbestandes (VZÄ) gesamt und nach Geschlecht, Lehreinheiten und Fachbereichen (zum 01.01.)

	2012			2013			2014			2015			2016		
	Summe	weiblich	in %	Summe	weiblich	in %	Summe	weiblich	in %	Summe	weiblich	in %	Summe	weiblich	in %
Fachbereich I allgemein	2,25	2,25	100,0%	2,25	2,25	100,0%	3,25	2,75	84,6%	3,25	2,75	84,6%	3,75	3,25	86,7%
Erziehungswissenschaft	19,50	11,50	59,0%	19,50	10,00	51,3%	19,00	9,00	47,4%	19,50	9,25	47,4%	20,00	9,25	46,3%
Bildungswissenschaften	10,25	5,88	57,3%	12,25	6,88	56,1%	9,38	5,25	56,0%	11,35	6,25	55,1%	12,88	7,13	55,3%
Philosophie	10,50	2,00	19,0%	10,00	1,50	15,0%	8,91	1,41	15,8%	8,75	1,00	11,4%	8,61	0,86	10,0%
Psychologie	61,63	34,13	55,4%	58,62	34,37	58,6%	58,15	34,65	59,6%	56,65	30,65	54,1%	57,27	33,87	59,1%
Psychobiologie (Forschungsinstitut)	4,50	2,00	44,4%	4,85	2,05	42,3%	4,85	2,05	42,3%	6,80	2,30	33,8%	5,25	1,75	33,3%
Pflegewissenschaften										2,50	2,50	100,0%	3,50	3,00	85,7%
Fachbereich I	108,63	57,75	53,2%	107,47	57,04	53,1%	103,54	55,11	53,2%	108,80	54,70	50,3%	111,25	59,10	53,1%
Fachbereich II allgemein	5,00	4,00	80,0%	5,00	4,00	80,0%	4,50	3,00	66,7%	4,50	3,00	66,7%	3,50	2,00	57,1%
Germanistik	38,50	18,63	48,4%	36,95	19,26	52,1%	37,84	18,01	47,6%	39,59	20,01	50,5%	34,88	16,63	47,7%
Anglistik	24,75	14,75	59,6%	24,75	14,25	57,6%	19,25	12,25	63,6%	19,75	13,25	67,1%	20,25	13,75	67,9%
Romanistik	21,40	14,40	67,3%	20,00	14,50	72,5%	19,00	13,00	68,4%	19,50	13,50	69,2%	17,75	11,75	66,2%
Klassische Philologie	5,00	1,00	20,0%	5,00	0,75	15,0%	4,50	0,50	11,1%	5,00	1,00	20,0%	5,00	1,00	20,0%
Slavistik/Russisch	5,50	4,50	81,8%	5,50	3,50	63,6%	5,50	3,50	63,6%	5,50	3,50	63,6%	5,00	3,00	60,0%
Sinologie	7,50	2,50	33,3%	7,00	2,00	28,6%	8,46	2,75	32,5%	7,50	2,00	26,7%	8,49	2,99	35,2%
Japanologie	8,00	5,50	68,8%	7,00	5,00	71,4%	8,00	5,00	62,5%	8,00	5,00	62,5%	9,00	4,50	50,0%
Phonetik	4,00	2,00	50,0%	3,50	2,00	57,1%	3,50	2,00	57,1%	3,00	1,50	50,0%	2,50	1,50	60,0%
Computerlinguistik und Digital	3,75	1,00	26,7%	6,25	3,50	56,0%	5,50	3,50	63,6%	6,00	3,00	50,0%	6,25	2,75	44,0%
Medienwissenschaft	9,25	2,75	29,7%	8,75	2,25	25,7%	8,75	2,25	25,7%	7,87	2,37	30,1%	6,87	2,37	34,5%
Fachbereich II	132,65	71,03	53,5%	129,70	71,01	54,7%	124,79	65,76	52,7%	126,21	68,13	54,0%	119,49	62,24	52,1%
Fachbereich III allgemein	2,00	1,00	50,0%	2,00	1,00	50,0%	2,00	1,00	50,0%	2,00	1,00	50,0%	1,79	0,79	44,3%
Geschichte	26,50	10,75	40,6%	28,25	11,25	39,8%	29,25	10,75	36,8%	28,71	12,21	42,5%	32,21	11,71	36,4%
Politikwissenschaft	19,00	4,25	22,4%	17,50	4,50	25,7%	15,25	2,75	18,0%	14,25	3,00	21,1%	15,25	4,00	26,2%
Klassische Archäologie	4,75	2,75	57,9%	5,75	2,75	47,8%	6,00	3,00	50,0%	6,00	3,00	50,0%	5,50	2,50	45,5%
Ägyptologie	2,50	1,50	60,0%	2,50	1,50	60,0%	2,50	1,50	60,0%	2,50	1,50	60,0%	2,50	1,50	60,0%
Kunstgeschichte	10,00	5,00	50,0%	8,16	3,16	38,7%	8,00	3,00	37,5%	8,00	3,00	37,5%	9,15	4,15	45,4%
Papyrologie	1,50	1,50	100,0%	1,50	1,50	100,0%	0,50	0,50	100,0%	1,50	0,50	33,3%	1,50	0,50	33,3%
Fachbereich III	66,25	26,75	40,4%	65,66	25,66	39,1%	63,50	22,50	35,4%	62,96	24,21	38,5%	67,91	25,16	37,0%
Fachbereich IV allgemein	2,00	1,00	50,0%	2,00	1,00	50,0%	2,00	1,00	50,0%	2,50	1,00	40,0%	2,50	1,00	40,0%
BWL	36,00	15,75	43,8%	35,00	15,50	44,3%	36,50	14,75	40,4%	34,54	13,92	40,3%	32,04	11,29	35,2%
Soziologie	22,50	10,00	44,5%	20,83	9,50	45,6%	23,68	11,00	46,4%	21,05	9,50	45,1%	22,42	9,85	43,9%
VWL	23,75	7,25	30,5%	24,50	9,25	37,8%	20,70	9,50	45,9%	25,42	8,67	34,1%	25,67	9,42	36,7%
WiSo gesamt	82,25	33,00	40,1%	80,33	34,25	42,6%	80,88	35,25	43,6%	81,01	32,09	39,6%	80,13	30,56	38,1%
Mathematik	28,91	7,91	27,4%	26,91	7,16	26,6%	23,75	5,50	23,2%	23,61	7,11	30,1%	25,11	5,11	20,3%
Informatik	22,00	4,50	20,5%	20,50	4,00	19,5%	21,50	5,00	23,3%	21,50	4,00	18,6%	17,50	3,00	17,1%
Wirtschaftsinformatik	8,25	2,75	33,3%	7,25	1,75	24,1%	6,25	0,75	12,0%	6,25	0,75	12,0%	7,00		
Fachbereich IV	143,41	49,16	34,3%	136,99	48,16	35,2%	134,38	47,50	35,3%	134,87	44,95	33,3%	132,24	39,67	30,0%
Fachbereich V allgemein	7,00	6,00	85,7%	7,25	6,25	86,2%	6,35	6,35	100,0%	6,35	6,35	100,0%	6,35	6,35	100,0%
Rechtswissenschaft	53,35	27,35	51,3%	52,25	25,75	49,3%	46,26	20,76	44,9%	46,66	17,91	38,4%	51,66	20,91	40,5%
Fachbereich V	60,35	33,35	55,3%	59,50	32,00	53,8%	52,61	27,11	51,5%	53,01	24,26	45,8%	58,01	27,26	47,0%
Fachbereich VI allgemein	3,00	2,50	83,3%	2,50	2,00	80,0%	2,50	2,00	80,0%	3,00	2,50	83,3%	3,50	3,50	100,0%
Geographie	24,25	10,50	43,3%	23,75	10,00	42,1%	24,00	12,25	51,0%	22,25	11,75	52,8%	22,50	12,75	56,7%
Geowissenschaften	60,62	21,30	35,1%	63,35	23,22	36,7%	57,99	19,62	33,8%	54,77	19,13	34,9%	61,58	23,04	37,4%
Fachbereich VI	87,87	34,30	39,0%	89,60	35,22	39,3%	84,49	33,87	40,1%	80,02	33,38	41,7%	87,58	39,29	44,9%
Institute	69,11	43,11	62,4%	67,47	41,80	62,0%	64,85	41,85	64,5%	63,22	38,47	60,9%	58,58	34,58	59,0%
Verw., Zentr. Ber.	305,77	135,58	44,3%	344,86	152,18	44,1%	320,58	142,73	44,5%	309,36	138,04	44,6%	323,27	148,63	46,0%
Gesamt	974,03	451,04	46,3%	1.001,24	463,07	46,2%	948,74	436,43	46,0%	938,45	426,13	45,4%	958,34	435,93	45,5%

Tabelle:

Entwicklung des Personalbestandes (VZÄ) an Hochschullehrerinnen und Hochschullehrern nach Geschlecht, Lehreinheiten und Fachbereichen

	2012			2013			2014			2015			2016		
	Summe	weiblich	in %	Summe	weiblich	in %	Summe	weiblich	in %	Summe	weiblich	in %	Summe	weiblich	in %
Erziehungswissenschaft	5,00	2,00	40,0%	5,00	1,00	20,0%	5,00			5,00	1,00	20,0%	5,00	1,00	20,0%
Bildungswissenschaften	3,00	2,00	66,7%	3,00	3,00	100,0%	3,00	3,00	100,0%	3,00	3,00	100,0%	3,00	2,00	66,7%
Philosophie	3,00			3,00			3,00			3,00			2,00		
Psychologie	13,00	4,00	30,8%	12,00	4,00	33,3%	12,00	4,00	33,3%	13,00	4,00	30,8%	13,00	5,00	38,5%
Psychobiologie (Forschungsinstitut)	2,00			2,00			2,00			2,00			2,00		
Pflegewissenschaften										2,00	2,00	100,0%	2,00	2,00	100,0%
Fachbereich I	26,00	8,00	30,8%	25,00	8,00	32,0%	25,00	7,00	28,0%	28,00	10,00	35,7%	27,00	10,00	37,0%
Germanistik	11,00	3,00	27,3%	10,00	3,00	30,0%	10,00	3,00	30,0%	10,00	5,00	50,0%	9,00	4,00	44,4%
Anglistik	6,00	2,00	33,3%	6,00	2,00	33,3%	4,00	2,00	50,0%	6,00	3,00	50,0%	6,00	3,00	50,0%
Romanistik	5,00	2,00	40,0%	4,00	2,00	50,0%	4,00	2,00	50,0%	4,00	1,00	25,0%	5,00	2,00	40,0%
Klassische Philologie	2,00			2,00			2,00			2,00			2,00		
Slavistik/Russisch	1,00	1,00	100,0%	2,00	1,00	50,0%	2,00	1,00	50,0%	2,00	1,00	50,0%	2,00	1,00	50,0%
Sinologie	1,00			2,00			2,00			2,00			2,00		
Japanologie	3,00	2,00	66,7%	1,00	1,00	100,0%	2,00	1,00	50,0%	2,00	1,00	50,0%	2,00	1,00	50,0%
Phonetik	1,00	1,00	100,0%	1,00	1,00	100,0%	1,00	1,00	100,0%	1,00	1,00	100,0%	1,00	1,00	100,0%
Computerlinguistik und Digital	1,00			2,00	1,00	50,0%	2,00	1,00	50,0%	2,00	1,00	50,0%	2,00	1,00	50,0%
Medienwissenschaft	3,00			3,00			3,00			3,00			3,00		
Fachbereich II	34,00	11,00	32,4%	33,00	11,00	33,3%	32,00	11,00	34,4%	34,00	13,00	38,2%	34,00	13,00	38,2%
Geschichte	9,00	3,00	33,3%	9,00	3,00	33,3%	8,00	2,00	25,0%	8,00	3,00	37,5%	9,00	3,00	33,3%
Politikwissenschaft	7,00			6,00			7,00			6,00			6,00		
Klassische Archäologie	2,00			2,00			2,00			2,00			2,00		
Ägyptologie	1,00			1,00			1,00			1,00			1,00		
Kunstgeschichte	3,50	1,50	42,9%	3,50	1,50	42,9%	3,50	1,50	42,9%	3,50	1,50	42,9%	3,50	1,50	42,9%
Papyrologie	1,00	1,00	100,0%	1,00	1,00	100,0%				1,00			1,00		
Fachbereich III	23,50	5,50	23,4%	22,50	5,50	24,4%	21,50	3,50	16,3%	21,50	4,50	20,9%	22,50	4,50	20,0%
BWL	9,00			10,00	1,00	10,0%	10,00	1,00	10,0%	9,00	1,00	11,1%	9,00	1,00	11,1%
Soziologie	5,00	2,00	40,0%	7,00	3,00	42,9%	8,00	4,00	50,0%	8,00	5,00	62,5%	7,00	4,00	57,1%
VWL	8,00	1,00	12,5%	7,00	1,00	14,3%	7,00	1,00	14,3%	9,00	1,00	11,1%	9,00	1,00	11,1%
WiSo gesamt	22,00	3,00	13,6%	24,00	5,00	20,8%	25,00	6,00	24,0%	26,00	7,00	26,9%	25,00	6,00	24,0%
Mathematik	9,00	1,00	11,1%	9,00	1,00	11,1%	8,00	1,00	12,5%	7,00	1,00	14,3%	8,00	1,00	12,5%
Informatik	6,00			6,00			6,00			6,00			5,00		
Wirtschaftsinformatik	2,50			2,50			2,50			2,50			2,50		
Fachbereich IV	39,50	4,00	10,1%	41,50	6,00	14,5%	41,50	7,00	16,9%	41,50	8,00	19,3%	40,50	7,00	17,3%
Rechtswissenschaft	18,00	3,00	16,7%	18,00	2,00	11,1%	18,00	1,00	5,6%	17,00	1,00	5,9%	18,00	1,00	5,6%
Fachbereich V	18,00	3,00	16,7%	18,00	2,00	11,1%	18,00	1,00	5,6%	17,00	1,00	5,9%	18,00	1,00	5,6%
Geographie	6,00	1,00	16,7%	7,00	1,00	14,3%	7,00	2,00	28,6%	7,00	2,00	28,6%	7,00	3,00	42,9%
Geowissenschaften	11,00	2,00	18,2%	12,00	2,00	16,7%	12,00	2,00	16,7%	11,00	2,00	18,2%	11,00	2,00	18,2%
Fachbereich VI	17,00	3,00	17,6%	19,00	3,00	15,8%	19,00	4,00	21,1%	18,00	4,00	22,2%	18,00	5,00	27,8%
Gesamt	158,00	34,50	21,8%	159,00	35,50	22,3%	157,00	33,50	21,3%	160,00	40,50	25,3%	160,00	40,50	25,3%

Tabelle:

Entwicklung des Personalbestandes (VZÄ) an wiss. Mitarbeiterinnen und Mitarbeitern nach Geschlecht, Lehreinheiten und Fachbereichen

	2012			2013			2014			2015			2016		
	Summe	weiblich	in %	Summe	weiblich	in %	Summe	weiblich	in %	Summe	weiblich	in %	Summe	weiblich	in %
Fachbereich I allgemein	1,00	1,00	100,0%	1,00	1,00	100,0%	2,00	1,50	75,0%	2,00	1,50	75,0%	2,50	2,00	80,0%
Erziehungswissenschaft	11,50	6,50	56,5%	11,25	5,75	51,1%	11,25	6,25	55,6%	11,75	5,50	46,8%	13,00	6,25	48,1%
Bildungswissenschaften	5,50	2,13	38,6%	7,50	2,13	28,3%	4,88	0,75	15,4%	7,10	2,00	28,2%	8,38	3,63	43,3%
Philosophie	5,50			5,50			4,50			4,75			5,75		
Psychologie	33,25	16,25	48,9%	33,00	18,25	55,3%	32,40	18,15	56,0%	30,80	15,30	49,7%	30,90	17,15	55,5%
Psychobiologie (Forschungsinstitut)	1,00	0,50	50,0%	2,10	1,30	61,9%	1,30	0,50	38,5%	3,25	0,75	23,1%	2,25	0,75	33,3%
Pflegewissenschaften										0,50	0,50	100,0%	1,00	0,50	50,0%
Fachbereich I	57,75	26,38	45,7%	60,35	28,43	47,1%	56,33	27,15	48,2%	60,15	25,55	42,5%	63,78	30,28	47,5%
Fachbereich II allgemein	3,00	2,00	66,7%	3,00	2,00	66,7%	3,00	2,00	66,7%	3,00	2,00	66,7%	3,00	2,00	66,7%
Germanistik	21,20	10,50	49,5%	21,00	11,00	52,4%	22,00	10,00	45,5%	24,13	9,88	40,9%	20,50	7,25	35,4%
Anglistik	16,00	10,00	62,5%	16,00	9,50	59,4%	12,50	7,50	60,0%	11,00	7,50	68,2%	11,75	8,25	70,2%
Romanistik	14,50	10,50	72,4%	14,00	10,50	75,0%	14,00	10,00	71,4%	13,50	10,50	77,8%	10,75	7,75	72,1%
Klassische Philologie	2,50	0,50	20,0%	2,50	0,25	10,0%	2,00			2,00			2,00		
Slavistik/Russisch	3,50	2,50	71,4%	2,50	1,50	60,0%	2,50	1,50	60,0%	2,50	1,50	60,0%	2,00	1,00	50,0%
Sinologie	5,50	1,50	27,3%	4,50	1,50	33,3%	5,46	2,25	41,2%	4,50	1,50	33,3%	5,50	2,50	45,5%
Japanologie	4,00	2,50	62,5%	5,00	3,00	60,0%	5,00	3,00	60,0%	5,00	3,00	60,0%	6,00	2,50	41,7%
Phonetik	2,50	0,50	20,0%	2,00	0,50	25,0%	2,00	0,50	25,0%	1,50			1,00		
Computerlinguistik und Digital	2,25	0,50	22,2%	3,25	1,50	46,2%	2,50	1,50	60,0%	3,00	1,00	33,3%	3,50	1,00	28,6%
Medienwissenschaft	4,00	1,00	25,0%	4,00	1,00	25,0%	4,00	1,00	25,0%	3,00	1,00	33,3%	2,00	1,00	50,0%
Fachbereich II	78,95	42,00	53,2%	77,75	42,25	54,3%	74,96	39,25	52,4%	73,13	37,88	51,8%	68,00	33,25	48,9%
Fachbereich III allgemein	1,00			1,00			1,00			1,00			1,00		
Geschichte	12,00	3,25	27,1%	13,75	3,75	27,3%	15,50	4,00	25,8%	15,00	4,50	30,0%	18,50	5,00	27,0%
Politikwissenschaft	9,75	2,00	20,5%	9,00	2,00	22,2%	6,50	1,00	15,4%	6,50	1,25	19,2%	7,50	2,25	30,0%
Klassische Archäologie	1,00	1,00	100,0%	2,00	1,00	50,0%	2,00	1,00	50,0%	2,00	1,00	50,0%	2,00	1,00	50,0%
Ägyptologie	1,00	1,00	100,0%	1,00	1,00	100,0%	1,00	1,00	100,0%	1,00	1,00	100,0%	1,00	1,00	100,0%
Kunstgeschichte	5,00	3,00	60,0%	3,16	1,16	36,7%	3,00	1,00	33,3%	3,00	1,00	33,3%	3,65	1,65	45,2%
Fachbereich III	29,75	10,25	34,5%	29,91	8,91	29,8%	29,00	8,00	27,6%	28,50	8,75	30,7%	33,65	10,90	32,4%
Fachbereich IV allgemein	1,00			1,00			1,00			1,50			1,50		
BWL	21,50	10,25	47,7%	19,75	9,25	46,8%	21,75	9,00	41,4%	20,87	8,25	39,5%	18,50	5,75	31,1%
Soziologie	13,50	4,00	29,6%	9,83	2,50	25,4%	11,68	3,00	25,7%	9,05	0,50	5,5%	11,42	1,85	16,2%
VWL	12,25	2,75	22,4%	14,00	4,75	33,9%	10,20	5,00	49,0%	14,00	5,25	37,5%	13,75	5,50	40,0%
WiSo gesamt	47,25	17,00	36,0%	43,58	16,50	37,9%	43,63	17,00	39,0%	43,92	14,00	31,9%	43,67	13,10	30,0%
Mathematik	16,00	3,00	18,8%	14,00	2,25	16,1%	12,75	1,50	11,8%	13,25	2,75	20,8%	13,75	0,75	5,5%
Informatik	13,00	1,50	11,5%	11,50	1,00	8,7%	12,50	2,00	16,0%	12,50	1,00	8,0%	9,50		
Wirtschaftsinformatik	4,75	1,75	36,8%	3,75	0,75	20,0%	3,75	0,75	20,0%	3,75	0,75	20,0%	4,50		
Fachbereich IV	82,00	23,25	28,4%	73,83	20,50	27,8%	73,63	21,25	28,9%	74,92	18,50	24,7%	72,92	13,85	19,0%
Fachbereich V allgemein	2,30	1,30	56,5%	3,50	2,50	71,4%	3,10	3,10	100,0%	3,10	3,10	100,0%	3,10	3,10	100,0%
Rechtswissenschaft	24,95	13,95	55,9%	24,25	13,75	56,7%	19,00	10,50	55,3%	20,50	7,75	37,8%	24,50	10,75	43,9%
Fachbereich V	27,25	15,25	56,0%	27,75	16,25	58,6%	22,10	13,60	61,5%	23,60	10,85	46,0%	27,60	13,85	50,2%
Fachbereich VI allgemein	1,50	1,00	66,7%	1,50	1,00	66,7%	1,50	1,00	66,7%	1,50	1,00	66,7%	1,50	1,50	100,0%
Geographie	12,50	5,50	44,0%	12,00	5,00	41,7%	12,25	6,25	51,0%	10,50	5,75	54,8%	9,75	5,75	59,0%
Geowissenschaften	30,87	5,55	18,0%	33,23	8,10	24,4%	28,12	5,50	19,6%	25,69	4,05	15,8%	32,30	7,75	24,0%
Fachbereich VI	44,87	12,05	26,9%	46,73	14,10	30,2%	41,87	12,75	30,5%	37,69	10,80	28,7%	43,55	15,00	34,4%
Institute	51,64	27,64	53,5%	51,00	26,33	51,6%	47,88	26,38	55,1%	44,25	21,50	48,6%	40,14	18,14	45,2%
Gesamt	372,20	156,82	42,1%	367,31	156,77	42,7%	345,76	148,38	42,9%	342,24	133,83	39,1%	349,63	135,27	38,7%

Tabelle:
Entwicklung des Personalbestandes (VZÄ) an Nichtwissenschaftlerinnen und Nichtwissenschaftlern nach Geschlecht, Lehreinheiten und Fachbereichen

	2012			2013			2014			2015			2016		
	Summe	weiblich	in %	Summe	weiblich	in %	Summe	weiblich	in %	Summe	weiblich	in %	Summe	weiblich	in %
Fachbereich I allgemein	1,25	1,25	100,0%	1,25	1,25	100,0%	1,25	1,25	100,0%	1,25	1,25	100,0%	1,25	1,25	100,0%
Erziehungswissenschaft	3,00	3,00	100,0%	3,25	3,25	100,0%	2,75	2,75	100,0%	2,75	2,75	100,0%	2,00	2,00	100,0%
Bildungswissenschaften	1,75	1,75	100,0%	1,75	1,75	100,0%	1,50	1,50	100,0%	1,25	1,25	100,0%	1,50	1,50	100,0%
Philosophie	2,00	2,00	100,0%	1,50	1,50	100,0%	1,41	1,41	100,0%	1,00	1,00	100,0%	0,86	0,86	100,0%
Psychologie	15,38	13,88	90,2%	13,62	12,12	89,0%	13,75	12,50	90,9%	12,85	11,35	88,3%	13,37	11,72	87,7%
Psychobiologie (Forschungsinstitut)	1,50	1,50	100,0%	0,75	0,75	100,0%	1,55	1,55	100,0%	1,55	1,55	100,0%	1,00	1,00	100,0%
Pflegewissenschaften													0,50	0,50	100,0%
Fachbereich I	24,88	23,38	94,0%	22,12	20,62	93,2%	22,21	20,96	94,4%	20,65	19,15	92,7%	20,48	18,83	91,9%
Fachbereich II allgemein	2,00	2,00	100,0%	2,00	2,00	100,0%	1,50	1,00	66,7%	1,50	1,00	66,7%	0,50		
Germanistik	6,30	5,13	81,3%	5,95	5,26	88,3%	5,84	5,01	85,8%	5,46	5,13	94,0%	5,38	5,38	100,0%
Anglistik	2,75	2,75	100,0%	2,75	2,75	100,0%	2,75	2,75	100,0%	2,75	2,75	100,0%	2,50	2,50	100,0%
Romanistik	1,90	1,90	100,0%	2,00	2,00	100,0%	1,00	1,00	100,0%	2,00	2,00	100,0%	2,00	2,00	100,0%
Klassische Philologie	0,50	0,50	100,0%	0,50	0,50	100,0%	0,50	0,50	100,0%	1,00	1,00	100,0%	1,00	1,00	100,0%
Slavistik/Russisch	1,00	1,00	100,0%	1,00	1,00	100,0%	1,00	1,00	100,0%	1,00	1,00	100,0%	1,00	1,00	100,0%
Sinologie	1,00	1,00	100,0%	0,50	0,50	100,0%	1,00	0,50	50,0%	1,00	0,50	50,0%	0,99	0,49	49,7%
Japanologie	1,00	1,00	100,0%	1,00	1,00	100,0%	1,00	1,00	100,0%	1,00	1,00	100,0%	1,00	1,00	100,0%
Phonetik	0,50	0,50	100,0%	0,50	0,50	100,0%	0,50	0,50	100,0%	0,50	0,50	100,0%	0,50	0,50	100,0%
Computerlinguistik und Digital	0,50	0,50	100,0%	1,00	1,00	100,0%	1,00	1,00	100,0%	1,00	1,00	100,0%	0,75	0,75	100,0%
Medienwissenschaft	2,25	1,75	77,8%	1,75	1,25	71,4%	1,75	1,25	71,4%	1,87	1,37	73,2%	1,87	1,37	73,2%
Fachbereich II	19,70	18,03	91,5%	18,95	17,76	93,7%	17,84	15,51	86,9%	19,08	17,25	90,4%	17,49	15,99	91,4%
Fachbereich III allgemein	1,00	1,00	100,0%	1,00	1,00	100,0%	1,00	1,00	100,0%	1,00	1,00	100,0%	0,79	0,79	100,0%
Geschichte	5,50	4,50	81,8%	5,50	4,50	81,8%	5,75	4,75	82,6%	5,71	4,71	82,5%	4,71	3,71	78,8%
Politikwissenschaft	2,25	2,25	100,0%	2,50	2,50	100,0%	1,75	1,75	100,0%	1,75	1,75	100,0%	1,75	1,75	100,0%
Klassische Archäologie	1,75	1,75	100,0%	1,75	1,75	100,0%	2,00	2,00	100,0%	2,00	2,00	100,0%	1,50	1,50	100,0%
Ägyptologie	0,50	0,50	100,0%	0,50	0,50	100,0%	0,50	0,50	100,0%	0,50	0,50	100,0%	0,50	0,50	100,0%
Kunstgeschichte	1,50	0,50	33,3%	1,50	0,50	33,3%	1,50	0,50	33,3%	1,50	0,50	33,3%	2,00	1,00	50,0%
Papyrologie	0,50	0,50	100,0%	0,50	0,50	100,0%	0,50	0,50	100,0%	0,50	0,50	100,0%	0,50	0,50	100,0%
Fachbereich III	13,00	11,00	84,6%	13,25	11,25	84,9%	13,00	11,00	84,6%	12,96	10,96	84,6%	11,76	9,76	83,0%
Fachbereich IV allgemein	1,00	1,00	100,0%	1,00	1,00	100,0%	1,00	1,00	100,0%	1,00	1,00	100,0%	1,00	1,00	100,0%
BWL	5,50	5,50	100,0%	5,25	5,25	100,0%	4,75	4,75	100,0%	4,67	4,67	100,0%	4,54	4,54	100,0%
Soziologie	4,00	4,00	100,0%	4,00	4,00	100,0%	4,00	4,00	100,0%	4,00	4,00	100,0%	4,00	4,00	100,0%
VWL	3,50	3,50	100,0%	3,50	3,50	100,0%	3,50	3,50	100,0%	2,42	2,42	100,0%	2,92	2,92	100,0%
WiSo gesamt	13,00	13,00	100,0%	12,75	12,75	100,0%	12,25	12,25	100,0%	11,09	11,09	100,0%	11,46	11,46	100,0%
Mathematik	3,91	3,91	100,0%	3,91	3,91	100,0%	3,00	3,00	100,0%	3,36	3,36	100,0%	3,36	3,36	100,0%
Informatik	3,00	3,00	100,0%	3,00	3,00	100,0%	3,00	3,00	100,0%	3,00	3,00	100,0%	3,00	3,00	100,0%
Wirtschaftsinformatik	1,00	1,00	100,0%	1,00	1,00	100,0%									
Fachbereich IV	21,91	21,91	100,0%	21,66	21,66	100,0%	19,25	19,25	100,0%	18,45	18,45	100,0%	18,82	18,82	100,0%
Fachbereich V allgemein	4,70	4,70	100,0%	3,75	3,75	100,0%	3,25	3,25	100,0%	3,25	3,25	100,0%	3,25	3,25	100,0%
Rechtswissenschaft	10,40	10,40	100,0%	10,00	10,00	100,0%	9,26	9,26	100,0%	9,16	9,16	100,0%	9,16	9,16	100,0%
Fachbereich V	15,10	15,10	100,0%	13,75	13,75	100,0%	12,51	12,51	100,0%	12,41	12,41	100,0%	12,41	12,41	100,0%
Fachbereich VI allgemein	1,50	1,50	100,0%	1,00	1,00	100,0%	1,00	1,00	100,0%	1,50	1,50	100,0%	2,00	2,00	100,0%
Geographie	5,75	4,00	69,6%	4,75	4,00	84,2%	4,75	4,00	84,2%	4,75	4,00	84,2%	5,75	4,00	69,6%
Geowissenschaften	18,75	13,75	73,3%	18,12	13,12	72,4%	17,87	12,12	67,8%	18,08	13,08	72,3%	18,29	13,29	72,7%
Fachbereich VI	26,00	19,25	74,0%	23,87	18,12	75,9%	23,62	17,12	72,5%	24,33	18,58	76,4%	26,04	19,29	74,1%
Institute	17,47	15,47	88,6%	16,47	15,47	93,9%	16,97	15,47	91,2%	18,97	16,97	89,5%	18,44	16,44	89,2%
Verw., Zentr. Ber.	305,77	135,58	44,3%	344,86	152,18	44,1%	320,58	142,73	44,5%	309,36	138,04	44,6%	323,27	148,63	46,0%
Gesamt	443,83	259,72	58,5%	474,93	270,80	57,0%	445,98	254,55	57,1%	436,21	251,81	57,7%	448,71	260,17	58,0%

Tabelle:
Entwicklung des Personalbestandes (VZÄ) an examinieren wissenschaftlichen Hilfskräften nach Geschlecht, Lehreinheiten und Fachbereichen

	2012			2013			2014			2015			2016		
	Summe	weiblich	in %	Summe	weiblich	in %	Summe	weiblich	in %	Summe	weiblich	in %	Summe	weiblich	in %
Fachbereich I allgemein													0,21	0,21	100,0%
Erziehungswissenschaft	0,74	0,46	62,1%	1,28	0,49	38,0%	1,49	0,77	51,7%	1,59	1,05	66,1%	1,13	0,97	86,4%
Bildungswissenschaften	0,56	0,18	31,8%	0,28			0,38	0,28	73,3%	0,36	0,36	100,0%	0,05	0,05	100,0%
Philosophie	0,26	0,15	60,0%	0,85	0,21	24,2%	0,72	0,21	28,6%	0,72	0,28	39,3%	0,87	0,08	8,8%
Psychologie	3,54	2,79	79,0%	3,72	2,79	75,2%	3,74	2,33	62,3%	7,74	5,41	69,9%	5,15	3,15	61,2%
Psychobiologie (Forschungsinstitut)				1,26	0,64	51,0%	1,00	0,38	38,5%	0,38	0,13	33,3%	0,51		
Pflegewissenschaften													0,15		
Fachbereich I	5,10	3,59	70,4%	7,38	4,13	55,9%	7,33	3,97	54,2%	10,79	7,23	67,0%	8,08	4,46	55,2%
Fachbereich II allgemein	0,15	0,15	100,0%	0,15	0,15	100,0%				0,15	0,15	100,0%	0,46		
Germanistik	1,28	0,97	76,0%	1,69	0,92	54,7%	3,07	1,36	44,2%	2,51	1,00	39,9%	3,72	1,49	40,0%
Anglistik	0,77	0,69	90,0%	0,64	0,38	60,0%	0,21	0,13	62,5%	1,21	0,74	61,7%	1,64	1,21	73,4%
Romanistik				0,85	0,18	21,2%	0,59	0,38	65,2%	0,97	0,56	57,9%	0,36	0,36	100,0%
Klassische Philologie	0,38	0,33	86,7%	0,49	0,49	100,0%	0,49	0,49	100,0%	0,33	0,33	100,0%	0,31	0,23	75,0%
Slavistik/Russisch				0,05	0,05	100,0%	0,15	0,15	100,0%	0,46	0,46	100,0%	0,38	0,38	100,0%
Sinologie				0,05			0,15	0,05	33,3%	0,21	0,21	100,0%	0,33	0,33	100,0%
Japanologie	0,56	0,33	59,1%	0,23			0,49			0,56	0,15	27,3%	0,41	0,38	93,8%
Phonetik	0,08	0,08	100,0%							0,21					
Computerlinguistik und Digital										0,44	0,44	100,0%	0,56	0,49	86,4%
Medienwissenschaft	0,21	0,21	100,0%	0,21	0,21	100,0%	0,46	0,46	100,0%	0,15	0,15	100,0%	0,21	0,21	100,0%
Fachbereich II	3,44	2,77	80,6%	4,35	2,38	54,8%	5,61	3,03	53,9%	7,20	4,21	58,4%	8,38	5,08	60,6%
Fachbereich III allgemein										0,15			0,46	0,15	33,3%
Geschichte	0,64			1,08	0,15	14,3%	2,87	0,79	27,7%	1,54	0,15	10,0%	3,79	1,03	27,0%
Politikwissenschaft	0,21			1,59	0,79	50,0%	0,85	0,21	24,2%	0,64	0,64	100,0%	1,05	0,10	9,8%
Klassische Archäologie	0,60	0,48	78,7%	0,21	0,21	100,0%							0,31	0,31	100,0%
Ägyptologie										0,10	0,10	100,0%	0,08	0,08	100,0%
Kunstgeschichte	0,77	0,46	60,0%	1,05	0,72	68,3%	0,74	0,74	100,0%	1,26	1,26	100,0%	1,05	1,05	100,0%
Papyrologie	0,10	0,10	100,0%										0,18	0,05	28,6%
Fachbereich III	2,32	1,04	44,8%	3,92	1,87	47,7%	4,46	1,74	39,1%	3,69	2,15	58,3%	6,92	2,77	40,0%
Fachbereich IV allgemein	0,38	0,38	100,0%	0,15	0,15	100,0%	0,31			0,26			0,54	0,54	100,0%
BWL	1,85	0,10	5,6%	2,10	1,08	51,2%	2,23	0,87	39,1%	3,45	1,49	43,1%	1,69	0,38	22,7%
Soziologie	1,14			1,00	0,41	41,0%	1,72	0,36	20,9%	2,28	1,21	52,8%	1,46	0,64	43,9%
VWL	0,77	0,08	10,0%	1,73	0,71	40,7%	2,91	0,44	15,0%	2,15	0,56	26,2%	2,18	0,72	32,9%
WiSo gesamt	3,76	0,18	4,8%	4,83	2,19	45,4%	6,86	1,67	24,3%	7,88	3,26	41,3%	5,33	1,74	32,7%
Mathematik	1,92	0,74	38,7%	2,18	0,54	24,7%	2,13	1,00	47,0%	1,62	0,33	20,6%	1,56	0,77	49,2%
Informatik	1,28			0,79			1,51			1,36	0,41	30,2%	1,21	0,23	19,1%
Wirtschaftsinformatik	0,15			1,77			2,36			0,74			1,10	0,15	14,0%
Fachbereich IV	7,50	1,31	17,4%	9,73	2,88	29,6%	13,17	2,67	20,3%	11,86	4,00	33,7%	9,74	3,44	35,3%
Fachbereich V allgemein				0,28	0,28	100,0%	0,18	0,10	57,1%	0,10	0,10	100,0%	0,10	0,10	100,0%
Rechtswissenschaft	1,54	0,59	38,3%	2,59	2,26	87,1%	0,91	0,50	54,9%	0,36	0,36	100,0%	0,97	0,31	31,6%
Fachbereich V	1,54	0,59	38,3%	2,87	2,54	88,4%	1,09	0,60	55,3%	0,46	0,46	100,0%	1,08	0,41	38,1%
Fachbereich VI allgemein	0,10	0,10	100,0%	0,51	0,41	80,0%	0,62	0,62	100,0%	0,33	0,23	69,2%	0,77	0,56	73,3%
Geographie	0,69	0,46	66,7%	0,21	0,18	87,5%	0,51	0,31	60,0%				0,18		
Geowissenschaften	1,36	0,85	62,3%	2,69	1,67	61,9%	3,59	1,90	52,9%	2,46	0,90	36,5%	2,95	1,36	46,1%
Fachbereich VI	2,15	1,41	65,5%	3,41	2,26	66,2%	4,72	2,82	59,8%	2,79	1,13	40,4%	3,90	1,92	49,3%
Institute	5,60	3,74	66,8%	7,67	4,67	60,9%	11,92	7,18	60,2%	8,37	3,12	37,2%	3,67	1,90	51,7%
Verw., Zentr. Ber.	2,26	0,79	35,2%	0,00	0,00	n.b.	0,41	0,00	0,0%	2,50	1,91	76,4%	1,90	1,28	67,6%
Gesamt	29,91	15,24	51,0%	39,34	20,73	52,7%	48,71	22,01	45,2%	47,67	24,20	50,8%	43,67	21,26	48,7%

Tabelle:
Entwicklung des Personalbestandes (VZÄ) an nicht-examinierten wissenschaftlichen Hilfskräften nach Geschlecht, Lehreinheiten und Fachbereichen

	2012			2013			2014			2015			2016		
	Summe	weiblich	in %	Summe	weiblich	in %	Summe	weiblich	in %	Summe	weiblich	in %	Summe	weiblich	in %
Fachbereich I allgemein										0,10			0,26	0,21	80,0%
Erziehungswissenschaft	1,61	1,05	65,0%	0,56	0,13	22,7%	0,31	0,10	33,3%	0,72			1,26	0,64	51,0%
Bildungswissenschaften	1,18	0,64	54,3%	0,92	0,56	61,1%	0,59	0,46	78,3%	0,46	0,15	33,3%	0,77	0,56	73,3%
Philosophie	0,46	0,15	33,3%	0,41	0,13	31,3%	0,36	0,10	28,6%	0,10			0,36	0,21	57,1%
Psychologie	9,21	5,60	60,9%	4,13	2,33	56,5%	2,77	1,15	41,7%	3,23	2,21	68,3%	2,87	1,74	60,7%
Psychobiologie (Forschungsinstitut)	0,13	0,13	100,0%	0,64	0,38	60,0%	0,28	0,26	90,9%	0,13			0,18	0,18	100,0%
Fachbereich I	12,59	7,57	60,2%	6,67	3,54	53,1%	4,31	2,08	48,2%	4,74	2,36	49,7%	5,69	3,54	62,2%
Fachbereich II allgemein	0,56	0,51	90,9%	0,21	0,21	100,0%	0,15	0,15	100,0%						
Germanistik	5,48	2,42	44,3%	4,53	1,61	35,5%	1,23	0,97	79,1%	1,40	0,71	50,7%	1,45	0,84	57,6%
Anglistik	1,38	1,18	85,2%	1,21	0,85	70,2%	1,56	0,97	62,3%	0,23	0,10	44,4%	0,36	0,31	85,7%
Romanistik	0,77	0,59	76,7%	0,62	0,46	75,0%	0,86	0,60	70,1%	0,21	0,21	100,0%			
Klassische Philologie	0,51	0,15	30,0%	0,26	0,26	100,0%	0,15	0,15	100,0%				0,10		
Slavistik/Russisch							0,10	0,10	100,0%						
Sinologie	0,21	0,21	100,0%	0,38	0,38	100,0%	0,15	0,10	66,7%	0,10	0,10	100,0%			
Japanologie	1,36	0,95	69,8%	0,69	0,36	51,9%	0,26			0,28	0,08	27,3%	0,28	0,08	27,3%
Phonetik	0,49	0,10	21,1%	0,59			0,72			0,31			0,31		
Computerlinguistik und Digital	0,31	0,31	100,0%	0,67	0,46	69,2%	0,15	0,15	100,0%	0,51	0,23	45,0%	0,26		
Medienwissenschaft	1,23	0,62	50,0%	0,97	0,67	68,4%	0,82	0,31	37,5%	0,72	0,41	57,1%	0,82	0,51	62,5%
Fachbereich II	12,30	7,04	57,2%	10,12	5,25	51,9%	6,16	3,52	57,1%	3,76	1,84	48,9%	3,58	1,73	48,4%
Fachbereich III allgemein	0,59	0,28	47,8%	0,38	0,23	60,0%	0,46	0,15	33,3%	0,31	0,15	50,0%			
Geschichte	2,95	1,51	51,3%	4,54	2,51	55,4%	0,33	0,33	100,0%	0,95	0,85	89,2%	1,56	1,05	67,2%
Politikwissenschaft	2,46	0,79	32,3%	2,44	1,44	58,9%	1,95	0,90	46,1%	2,33	0,59	25,3%	1,85	0,95	51,4%
Klassische Archäologie	0,31			0,36	0,15	42,9%	0,15	0,15	100,0%	0,15	0,15	100,0%			
Ägyptologie	0,15	0,15	100,0%	0,15	0,15	100,0%	0,08	0,08	100,0%						
Kunstgeschichte	0,69	0,54	77,8%	1,08	0,59	54,8%	0,72	0,28	39,3%	0,77	0,26	33,3%	0,56	0,23	40,9%
Papyrologie				0,21	0,21	100,0%	0,21	0,21	100,0%				0,13		
Fachbereich III	7,15	3,28	45,9%	9,15	5,28	57,7%	3,90	2,10	53,9%	4,51	2,00	44,3%	4,10	2,23	54,4%
Fachbereich IV allgemein	0,67	0,31	46,2%	1,05	0,82	78,0%	0,31	0,18	58,3%	0,31	0,18	58,3%	1,03	0,90	87,5%
BWL	4,67	1,95	41,8%	1,21	0,33	27,7%	3,44	0,97	28,4%	1,36	0,41	30,2%	0,77	0,64	83,3%
Soziologie	2,28	1,28	56,2%	1,38	0,97	70,4%	1,44	1,10	76,8%	1,69	0,97	57,6%	1,49	0,90	60,3%
VWL	3,36	1,18	35,1%	3,81	1,81	47,5%	0,82	0,56	68,8%	1,86	0,67	35,9%	1,23	0,54	43,8%
WiSo gesamt	10,31	4,41	42,8%	6,40	3,12	48,7%	5,69	2,64	46,4%	4,91	2,05	41,8%	3,49	2,08	59,6%
Mathematik	4,36	1,41	32,4%	3,05	0,77	25,2%	2,56	0,90	35,0%	0,87			1,64	0,26	15,6%
Informatik	2,36	0,15	6,5%	1,10	0,26	23,3%	0,46	0,13	27,8%	1,18	0,13	10,9%	1,13	0,38	34,1%
Wirtschaftsinformatik	0,31			3,13			0,74			0,74	0,15	20,7%	0,90	0,15	17,1%
Fachbereich IV	18,00	6,28	34,9%	14,73	4,96	33,7%	9,77	3,85	39,4%	8,01	2,51	31,4%	8,18	3,77	46,1%
Fachbereich V allgemein	0,72	0,62	85,7%	1,21	1,05	87,2%	0,69	0,46	66,7%	0,67	0,44	65,4%	0,85	0,69	81,8%
Rechtswissenschaft	5,49	3,26	59,3%	6,41	3,69	57,6%	5,87	3,62	61,6%	6,46	4,13	63,9%	5,72	3,38	59,2%
Fachbereich V	6,21	3,87	62,4%	7,62	4,74	62,3%	6,56	4,08	62,1%	7,13	4,56	64,0%	6,56	4,08	62,1%
Fachbereich VI allgemein	0,10	0,10	100,0%	0,05	0,05	100,0%				0,10					
Geographie	1,74	1,08	61,8%				0,36	0,36	100,0%	0,13	0,13	100,0%	0,54	0,54	100,0%
Geowissenschaften	4,08	1,36	33,3%	1,54	0,79	51,7%	2,08	1,00	48,0%	1,21	0,90	74,5%	0,59	0,18	30,4%
Fachbereich VI	5,92	2,54	42,9%	1,59	0,85	53,3%	2,44	1,36	55,6%	1,44	1,03	71,4%	1,13	0,72	63,6%
Institute	12,51	7,62	60,9%	11,41	6,56	57,5%	9,00	5,72	63,5%	4,74	1,69	35,7%	5,08	1,97	38,9%
Verw., Zentr. Ber.	8,97	2,74	30,6%	1,08	0,15	14,3%	0,95	0,00	0,0%	1,33	0,00	0,0%	0,67	0,00	0,0%
Gesamt	83,65	40,95	48,9%	62,36	31,34	50,3%	43,09	22,70	52,7%	35,67	15,99	44,8%	34,99	18,04	51,6%

IV.3.1 Personal aus Landesmitteln

Tabelle:
Entwicklung des Frauenanteils am Personalbestand nach Lehreinheiten und Fachbereichen

	Personalbestand				Hochschullehrerinnen				Akad. Mitarbeiterinnen				Nichtwissenschaftlerinnen			
	2013	2014	2015	2016	2013	2014	2015	2016	2013	2014	2015	2016	2013	2014	2015	2016
Fachbereich I allgemein	100%	85%	85%	87%					100%	75%	75%	80%	100%	100%	100%	100%
Erziehungswissenschaft	51%	47%	47%	46%	20%		20%	20%	51%	56%	47%	48%	100%	100%	100%	100%
Bildungswissenschaften	56%	56%	55%	55%	100%	100%	100%	67%	28%	15%	28%	43%	100%	100%	100%	100%
Philosophie	15%	16%	11%	10%									100%	100%	100%	100%
Psychologie	59%	60%	54%	59%	33%	33%	31%	38%	55%	56%	50%	56%	89%	91%	88%	88%
Psychobiologie	42%	42%	34%	33%					62%	38%	23%	33%	100%	100%	100%	100%
Pflegewissenschaften	n.v.	n.v.	100%	86%			100%	100%			100%	50%				100%
Fachbereich I	53%	53%	50%	53%	32%	28%	36%	37%	47%	48%	42%	47%	93%	94%	93%	92%
Fachbereich II allgemein	80%	67%	67%	57%					67%	67%	67%	67%	100%	67%	67%	
Germanistik	52%	48%	51%	48%	30%	30%	50%	44%	52%	45%	41%	35%	88%	86%	94%	100%
Anglistik	58%	64%	67%	68%	33%	50%	50%	50%	59%	60%	68%	70%	100%	100%	100%	100%
Romanistik	73%	68%	69%	66%	50%	50%	25%	40%	75%	71%	78%	72%	100%	100%	100%	100%
Klassische Philologie	15%	11%	20%	20%					10%				100%	100%	100%	100%
Slavistik/Russisch	64%	64%	64%	60%	50%	50%	50%	50%	60%	60%	60%	50%	100%	100%	100%	100%
Sinologie	29%	33%	27%	35%					33%	41%	33%	45%	100%	50%	50%	50%
Japanologie	71%	63%	63%	50%	100%	50%	50%	50%	60%	60%	60%	42%	100%	100%	100%	100%
Phonetik	57%	57%	50%	60%	100%	100%	100%	100%	25%	25%			100%	100%	100%	100%
Computerlinguistik und Medienwissenschaft	56%	64%	50%	44%	50%	50%	50%	50%	46%	60%	33%	29%	100%	100%	100%	100%
	26%	26%	30%	34%					25%	25%	33%	50%	71%	71%	73%	73%
Fachbereich II	55%	53%	54%	52%	33%	34%	38%	38%	54%	52%	52%	49%	94%	87%	90%	91%
Fachbereich III allgemein	50%	50%	50%	44%									100%	100%	100%	100%
Geschichte	40%	37%	43%	36%	33%	25%	38%	33%	27%	26%	30%	27%	82%	83%	82%	79%
Politikwissenschaft	26%	18%	21%	26%					22%	15%	19%	30%	100%	100%	100%	100%
Klassische Archäologie	48%	50%	50%	45%					50%	50%	50%	50%	100%	100%	100%	100%
Ägyptologie	60%	60%	60%	60%					100%	100%	100%	100%	100%	100%	100%	100%
Kunstgeschichte	39%	38%	38%	45%	43%	43%	43%	43%	37%	33%	33%	45%	33%	33%	33%	50%
Papyrologie	100%	100%	33%	33%	100%								100%	100%	100%	100%
Fachbereich III	39%	35%	38%	37%	24%	16%	21%	20%	30%	28%	31%	32%	85%	85%	85%	83%
Fachbereich IV allgemein	50%	50%	40%	40%									100%	100%	100%	100%
BWL	44%	40%	40%	35%	10%	10%	11%	11%	47%	41%	40%	31%	100%	100%	100%	100%
Soziologie	46%	46%	45%	44%	43%	50%	63%	57%	25%	26%	6%	16%	100%	100%	100%	100%
VWL	38%	46%	34%	37%	14%	14%	11%	11%	34%	49%	38%	40%	100%	100%	100%	100%
WiSo gesamt	43%	44%	40%	38%	21%	24%	27%	24%	38%	39%	32%	30%	100%	100%	100%	100%
Mathematik	27%	23%	30%	20%	11%	13%	14%	13%	16%	12%	21%	5%	100%	100%	100%	100%
Informatik	20%	23%	19%	17%					9%	16%	8%		100%	100%	100%	100%
Wirtschaftsinformatik	24%	12%	12%	0%					20%	20%	20%		100%			
Fachbereich IV	35%	35%	33%	30%	14%	17%	19%	17%	28%	29%	25%	19%	100%	100%	100%	100%
Fachbereich V allgemein	86%	100%	100%	100%					71%	100%	100%	100%	100%	100%	100%	100%
Rechtswissenschaft	49%	45%	38%	40%	11%	6%	6%	6%	57%	55%	38%	44%	100%	100%	100%	100%
Fachbereich V	54%	52%	46%	47%	11%	6%	6%	6%	59%	62%	46%	50%	100%	100%	100%	100%
Fachbereich VI allgemein	80%	80%	83%	100%					67%	67%	67%	100%	100%	100%	100%	100%
Geographie	42%	51%	53%	57%	14%	29%	29%	43%	42%	51%	55%	59%	84%	84%	84%	70%
Geowissenschaften	37%	34%	35%	37%	17%	17%	18%	18%	24%	20%	16%	24%	72%	68%	72%	73%
Fachbereich VI	39%	40%	42%	45%	16%	21%	22%	28%	30%	30%	29%	34%	76%	72%	76%	74%
Institute	62%	65%	61%	59%	n.v.	n.v.	n.v.	n.v.	52%	55%	49%	45%	94%	91%	89%	89%
Verw., Zentr. Ber.	44%	45%	45%	46%	n.v.	n.v.	n.v.	n.v.	n.v.	n.v.	n.v.	n.v.	44%	45%	45%	46%
Gesamt	46%	46%	45%	45%	22%	21%	25%	25%	43%	43%	39%	39%	57%	57%	58%	58%

Tabelle:

Entwicklung des Drittmittelpersonalbestandes (VZÄ) an wiss. Mitarbeiterinnen und Mitarbeitern nach Geschlecht, Forschungseinheiten und Fachbereichen

	2012			2013			2014			2015			2016		
	Summe	weiblich	in %	Summe	weiblich	in %	Summe	weiblich	in %	Summe	weiblich	in %	Summe	weiblich	in %
Erziehungswissenschaft	2,00	1,50	75,0%	1,50	1,50	100,0%									
Bildungswissenschaften	0,50	0,50	100,0%	0,50	0,50	100,0%	0,88			0,50			0,63		
Philosophie	1,00			1,00			2,50			2,00			1,00		
Psychologie	10,90	7,75	71,1%	10,50	7,50	71,4%	4,00	3,00	75,0%	4,50	4,00	88,9%	7,30	5,65	77,4%
Psychobiologie (Forschungsinstitut)										1,80	0,65	36,1%	1,95	1,30	66,7%
Fachbereich I	14,40	9,75	67,7%	13,50	9,50	70,4%	7,38	3,00	40,7%	8,80	4,65	52,8%	10,88	6,95	63,9%
Germanistik	8,35	2,50	29,9%	11,05	2,65	24,0%	8,67	2,65	30,6%	7,28	3,15	43,3%	5,45	2,50	45,9%
Anglistik													0,65		
Romanistik										1,00	1,00	100,0%			
Klassische Philologie	1,00	1,00	100,0%	0,50	0,50	100,0%	1,50	1,00	66,7%	3,00	1,50	50,0%	3,00	1,00	33,3%
Slavistik/Russisch	1,00	1,00	100,0%										0,65	0,65	100,0%
Computerlinguistik und Digital							1,75	0,75	42,9%	0,75	0,75	100,0%			
Medienwissenschaft	3,00	1,50	50,0%	0,50	0,50	100,0%	2,00	0,50	25,0%	1,65	0,65	39,4%	1,65	0,65	39,4%
Fachbereich II	13,35	6,00	44,9%	12,05	3,65	30,3%	13,92	4,90	35,2%	13,68	7,05	51,5%	11,40	4,80	42,1%
Geschichte	3,50	1,50	42,9%	4,40	2,50	56,8%	9,05	4,30	47,5%	8,95	4,90	54,7%	14,30	5,55	38,8%
Politikwissenschaft	1,00	0,50	50,0%	1,65	1,15	69,7%	2,65	2,15	81,1%	1,50	1,50	100,0%	1,00	1,00	100,0%
Klassische Archäologie	1,00						0,50	0,50	100,0%	0,50	0,50	100,0%	0,50	0,50	100,0%
Kunstgeschichte	5,92	4,42	74,6%	6,76	5,76	85,2%	6,66	4,66	70,0%	6,32	5,32	84,2%	5,82	5,82	100,0%
Fachbereich III	11,42	6,42	56,2%	12,81	9,41	73,5%	18,86	11,61	61,6%	17,27	12,22	70,8%	21,62	12,87	59,5%
Fachbereich IV allgemein	1,00	1,00	100,0%	1,00	1,00	100,0%	1,00	1,00	100,0%	1,00	1,00	100,0%	1,00	1,00	100,0%
BWL	2,00	0,50	25,0%	1,00			1,00			1,00	0,50	50,0%	2,00	0,75	37,5%
Soziologie	2,65	1,90	71,7%				1,50			2,00	0,50	25,0%	1,00		
VWL	4,00			1,25			2,40	1,15	47,9%	3,20	1,40	43,8%	4,35	1,40	32,2%
WiSo gesamt	8,65	2,40	27,7%	2,25	0,00	0,0%	4,90	1,15	23,5%	6,20	2,40	38,7%	7,35	2,15	29,3%
Mathematik	5,00	1,00	20,0%	2,25			3,25	1,50	46,2%	2,00	1,00	50,0%	3,25	1,50	46,2%
Informatik	2,00			4,00			3,00			4,00	1,00	25,0%	3,00	1,00	33,3%
Wirtschaftsinformatik	3,00			2,00			2,00			2,00			2,00	1,00	50,0%
Fachbereich IV	19,65	4,40	22,4%	11,50	1,00	8,7%	14,15	3,65	25,8%	15,20	5,40	35,5%	16,60	6,65	40,1%
Rechtswissenschaft	1,60	1,60	100,0%	1,50	0,50	33,3%	3,00	2,00	66,7%	1,00	1,00	100,0%	1,00	1,00	100,0%
Fachbereich V	1,60	1,60	100,0%	1,50	0,50	33,3%	3,00	2,00	66,7%	1,00	1,00	100,0%	1,00	1,00	100,0%
Geographie	1,50	0,50	33,3%	0,50			1,50	0,50	33,3%	2,50	1,25	50,0%	5,75	3,75	65,2%
Geowissenschaften	26,04	10,44	40,1%	19,69	7,74	39,3%	28,79	10,15	35,3%	22,17	7,10	32,0%	22,40	8,60	38,4%
Fachbereich VI	27,54	10,94	39,7%	20,19	7,74	38,3%	30,29	10,65	35,2%	24,67	8,35	33,8%	28,15	12,35	43,9%
Institute	34,67	20,10	58,0%	14,94	6,50	43,5%	18,67	7,95	42,6%	13,92	5,15	37,0%	9,15	5,85	63,9%
Gesamt	122,62	59,20	48,3%	86,49	38,30	44,3%	106,26	43,76	41,2%	94,54	43,82	46,4%	98,80	50,47	51,1%

Tabelle:
Entwicklung des Drittmittelpersonalbestandes (VZÄ) an examinierten wissenschaftlichen Hilfskräften nach Geschlecht, Forschungseinheiten und Fachbereichen

	2012			2013			2014			2015			2016		
	Summe	weiblich	in %	Summe	weiblich	in %	Summe	weiblich	in %	Summe	weiblich	in %	Summe	weiblich	in %
Erziehungswissenschaft	0,26	0,26	100,0%	0,26			0,23	0,23	100,0%	0,49	0,49	100,0%	0,77	0,64	83,3%
Bildungswissenschaften	0,21	0,10	50,0%												
Philosophie							0,10								
Psychologie	1,56	1,33	85,2%	3,41	2,72	79,7%	4,69	2,74	58,5%	2,18	1,95	89,4%	2,62	1,92	73,5%
Psychobiologie (Forschungsinstitut)										0,28	0,28	100,0%	0,28	0,28	100,0%
Fachbereich I	2,03	1,69	83,5%	3,67	2,72	74,1%	5,03	2,97	59,2%	2,95	2,72	92,2%	3,67	2,85	77,6%
Germanistik	0,85	0,59	69,7%	0,56	0,23	40,9%	2,51	1,08	42,9%	0,64	0,21	32,0%	2,73	1,41	51,6%
Anglistik							0,08	0,08	100,0%	0,08	0,08	100,0%	0,26		
Romanistik							0,21	0,21	100,0%	0,10			0,18	0,18	100,0%
Klassische Philologie							0,10			0,21			0,08		
Sinologie										0,08	0,08	100,0%	0,15	0,03	16,7%
Medienwissenschaft	0,10	0,10	100,0%	0,08	0,08	100,0%	0,15	0,15	100,0%	0,67	0,46	69,2%	1,13	0,82	72,7%
Fachbereich II	0,95	0,69	73,0%	0,64	0,31	48,0%	3,05	1,51	49,6%	1,77	0,82	46,4%	4,53	2,44	53,8%
Geschichte	0,46	0,46	100,0%	0,82	0,49	59,4%	2,23	0,72	32,2%	2,03	1,05	51,9%	5,03	3,51	69,9%
Politikwissenschaft	0,49			0,41	0,26	63,1%	0,59	0,51	87,0%	0,10			0,10	0,10	100,0%
Klassische Archäologie	0,46	0,46	100,0%	0,46	0,46	100,0%	0,46	0,46	100,0%	0,15			0,31		
Kunstgeschichte	1,41	0,95	67,3%	1,03	0,44	42,5%	1,05	0,69	65,9%	0,41	0,18	43,8%	1,46	1,08	73,7%
Fachbereich III	2,82	1,87	66,4%	2,71	1,64	60,5%	4,33	2,38	55,0%	2,69	1,23	45,7%	6,90	4,69	68,0%
Fachbereich IV allgemein				0,46	0,33	72,2%	0,46	0,33	72,2%	0,33	0,33	100,0%	0,21	0,10	50,0%
BWL	0,62			0,10			0,69	0,31	44,4%	0,54			0,35	0,04	11,1%
Soziologie	0,51	0,51	100,0%	0,97	0,38	39,5%	0,92	0,46	50,0%	0,26	0,15	60,0%	0,36	0,21	57,1%
VWL	0,23			0,41			0,13			1,00	0,13	12,8%	0,87	0,13	14,7%
WiSo gesamt	1,36	0,51	37,7%	1,49	0,38	25,9%	1,74	0,77	44,1%	1,79	0,28	15,7%	1,58	0,37	23,6%
Mathematik	0,72			1,03	0,26	25,0%	0,56	0,13	22,7%	0,23			0,26		
Informatik	0,97	0,50	52,2%	0,46	0,15	33,3%	0,62	0,62	100,0%	0,67	0,23	34,6%	0,79	0,49	61,3%
Wirtschaftsinformatik	0,74	0,23	31,0%	0,64			0,38								
Fachbereich IV	3,79	1,25	32,9%	4,08	1,13	27,7%	3,77	1,85	49,0%	3,03	0,85	28,0%	2,83	0,96	33,9%
Rechtswissenschaft	0,08	0,08	100,0%	0,10	0,10	100,0%	0,10			0,35			0,38	0,23	60,0%
Fachbereich V	0,08	0,08	100,0%	0,10	0,10	100,0%	0,10	0,00	0,0%	0,35	0,00	0,0%	0,38	0,23	60,0%
Fachbereich VI allgemein				0,13	0,13	100,0%	0,08	0,08	100,0%	0,18	0,08	42,9%	0,36	0,36	100,0%
Geographie				0,13	0,13	100,0%	0,26	0,15	60,0%	0,18			0,23	0,23	100,0%
Geowissenschaften	2,05	1,28	62,5%	3,51	1,46	41,6%	3,90	0,67	17,1%	4,22	1,59	37,7%	2,05	0,21	10,0%
Fachbereich VI	2,05	1,28	62,5%	3,77	1,72	45,6%	4,23	0,90	21,2%	4,58	1,67	36,4%	2,64	0,79	30,1%
Institute	2,00	0,77	38,5%	1,51	0,56	37,3%	1,51	1,00	66,1%	7,03	3,28	46,7%	1,85	1,31	70,8%
Gesamt	13,71	7,63	55,7%	16,48	8,18	49,6%	22,03	10,62	48,2%	22,38	10,56	47,2%	22,80	13,27	58,2%

Tabelle:
Entwicklung des Drittmittelpersonalbestandes (VZÄ) an nicht-examinierten wissenschaftlichen Hilfskräften nach Geschlecht, Forschungseinheiten und Fachbereichen

	2012			2013			2014			2015			2016		
	Summe	weiblich	in %	Summe	weiblich	in %	Summe	weiblich	in %	Summe	weiblich	in %	Summe	weiblich	in %
Erziehungswissenschaft	0,56	0,56	100,0%	0,46	0,26	55,6%	0,21	0,21	100,0%	0,26	0,26	100,0%			
Bildungswissenschaften	0,13	0,10	80,0%												
Psychologie	2,85	1,97	69,4%	5,62	3,82	68,0%	2,92	1,51	51,8%	1,26	0,90	71,4%	1,74	1,41	80,9%
Psychobiologie (Forschungsinstitut)				0,13						0,13	0,13	100,0%	0,51	0,13	25,0%
Fachbereich I	3,54	2,64	74,6%	6,21	4,08	65,7%	3,13	1,72	54,9%	1,64	1,28	78,1%	2,26	1,54	68,2%
Germanistik	0,13			1,85	0,62	33,3%	2,85	0,90	31,5%	0,97	0,44	44,7%	0,62	0,49	79,2%
Anglistik				0,10									0,18	0,18	100,0%
Romanistik				0,26			0,26	0,26	100,0%				0,08		
Klassische Philologie							0,49	0,49	100,0%						
Slavistik/Russisch	0,15	0,15	100,0%	0,26	0,26	100,0%							0,15	0,15	100,0%
Sinologie													0,10		
Japanologie							0,15			0,21					
Medienwissenschaft	0,31	0,15	50,0%	0,05	0,05	100,0%	0,46	0,46	100,0%	0,33	0,21	61,5%	2,85	2,00	70,3%
Fachbereich II	0,59	0,31	52,2%	2,51	0,92	36,7%	4,21	2,10	50,0%	1,51	0,64	42,4%	3,97	2,82	71,0%
Geschichte	1,05	0,38	36,6%	0,87	0,13	14,7%	0,85	0,54	63,6%	1,90	0,54	28,4%	0,92	0,21	22,2%
Politikwissenschaft	0,31	0,10	33,3%	0,77	0,31	40,0%	0,41	0,21	50,0%	0,18	0,08	42,9%	0,26	0,21	80,0%
Klassische Archäologie	0,26														
Kunstgeschichte	0,56	0,41	72,7%	0,38	0,15	40,0%	0,41	0,15	37,5%	0,33	0,21	61,5%	0,77	0,77	100,0%
Papyrologie	0,21	0,21	100,0%												
Fachbereich III	2,38	1,10	46,2%	2,03	0,59	29,1%	1,67	0,90	53,8%	2,41	0,82	34,0%	1,95	1,18	60,5%
Fachbereich IV allgemein	0,13	0,13	100,0%				0,18			0,31	0,13	41,7%	0,31	0,13	41,7%
BWL	0,36	0,21	57,1%	0,15	0,15	100,0%	0,51			0,10	0,10	100,0%	0,21	0,21	100,0%
Soziologie	0,72	0,31	42,9%	0,92	0,74	80,6%	0,33	0,18	53,8%	1,03	0,82	80,0%	0,95	0,74	78,4%
VWL				0,87	0,41	47,1%	0,95	0,21	21,6%						
WiSo gesamt	1,08	0,51	47,6%	1,95	1,31	67,1%	1,79	0,38	21,4%	1,13	0,92	81,8%	1,15	0,95	82,2%
Mathematik	0,56	0,44	77,3%							0,26					
Informatik	1,72	0,56	32,8%	0,56	0,56	100,0%				0,21			0,44	0,36	82,4%
Wirtschaftsinformatik	0,36			0,36			0,54						0,46	0,08	16,7%
Fachbereich IV	3,85	1,64	42,7%	2,87	1,87	65,2%	2,51	0,38	15,3%	1,90	1,05	55,4%	2,36	1,51	64,1%
Fachbereich V allgemein				0,13	0,13	100,0%	0,13			0,13			0,13		
Rechtswissenschaft	0,72	0,72	100,0%	0,62	0,62	100,0%	0,26	0,26	100,0%	0,21	0,10	50,0%			
Fachbereich V	0,72	0,72	100,0%	0,74	0,74	100,0%	0,38	0,26	66,7%	0,33	0,10	30,8%	0,13	0,00	0,0%
Geographie	0,08						0,28						0,38	0,26	66,7%
Geowissenschaften	4,29	1,85	43,1%	2,19	0,71	32,2%	2,54	1,21	47,5%	1,56	0,49	31,1%	2,10	0,67	31,7%
Fachbereich VI	4,36	1,85	42,3%	2,19	0,71	32,2%	2,82	1,21	42,7%	1,56	0,49	31,1%	2,49	0,92	37,1%
Institute	7,58	3,53	46,6%	1,56	0,41	26,2%	1,82	0,87	47,9%	1,56	0,90	57,4%	0,10	0,10	100,0%
Gesamt	23,02	11,79	51,2%	18,11	9,32	51,5%	16,54	7,44	45,0%	10,92	5,28	48,4%	13,26	8,08	60,9%

IV.3.3 Beschäftigungsstruktur

Tabelle:

Entwicklung des Landes- und Drittmittelpersonalbestandes je Mitarbeiterkategorien nach der Anzahl der VZÄ, den Köpfen, der befristeten Verträge und der Teilzeitbeschäftigungen (01.01.)

Landesmittel	VZÄ			Köpfe			befristete Verträge			Teilzeitbeschäftigungen		
	Summe	weiblich	in %	Summe	weiblich	in %	Summe	weiblich	in %	Summe	weiblich	in %
Professoren und Juniorprofessoren	158,00	34,50	21,84%	159	35	22,01%	15	3	20,00%	2	1	50,00%
Wissenschaftliche Mitarbeiter	372,20	156,82	42,13%	491	220	44,81%	353	169	47,88%	253	134	52,96%
Nichtwissenschaftliche Mitarbeiter	443,83	259,72	58,52%	566	366	64,66%	105	76	72,38%	244	218	89,34%
Wissenschaftliche Hilfskraft mit Abschl.	29,91	15,24	50,96%	136	67	49,26%	136	67	49,26%	136	67	49,26%
Wissenschaftliche Hilfskraft ohne Abschl.	83,65	40,95	48,95%	488	253	51,84%	488	253	51,84%	488	253	51,84%
WS 11/12	1.087,59	507,23	46,64%	1840	941	51,14%	1097	568	51,78%	1123	673	59,93%
Professoren und Juniorprofessoren	159,00	35,50	22,33%	159	36	22,64%	16	7	43,75%	2	1	50,00%
Wissenschaftliche Mitarbeiter	367,31	156,77	42,68%	486	221	45,47%	344	167	48,55%	250	136	54,40%
Nichtwissenschaftliche Mitarbeiter	474,93	270,80	57,02%	632	396	62,66%	189	115	60,85%	291	245	84,19%
Wissenschaftliche Hilfskraft mit Abschl.	39,34	20,73	52,70%	205	103	50,24%	205	103	50,24%	205	103	50,24%
Wissenschaftliche Hilfskraft ohne Abschl.	62,36	31,34	50,25%	399	212	53,13%	399	212	53,13%	399	212	53,13%
WS 12/13	1.102,94	515,14	46,71%	1881	968	51,46%	1153	604	52,39%	1147	697	60,77%
Professoren und Juniorprofessoren	157,00	33,50	21,34%	157	34	21,66%	19	7	36,84%	2	1	50,00%
Wissenschaftliche Mitarbeiter	345,76	148,38	42,91%	447	203	45,41%	302	146	48,34%	220	120	54,55%
Nichtwissenschaftliche Mitarbeiter	445,98	254,55	57,08%	577	357	61,87%	122	73	59,84%	263	217	82,51%
Wissenschaftliche Hilfskraft mit Abschl.	48,71	22,01	45,19%	248	117	47,18%	248	117	47,18%	248	117	47,18%
Wissenschaftliche Hilfskraft ohne Abschl.	43,09	22,70	52,68%	283	152	53,71%	285	154	54,04%	283	152	53,71%
WS 13/14	1.040,54	481,14	46,24%	1712	863	50,41%	976	497	50,92%	1016	607	59,74%
Professoren und Juniorprofessoren	160,00	40,50	25,31%	161	41	25,47%	24	12	50,00%	2	1	50,00%
Wissenschaftliche Mitarbeiter	342,24	133,83	39,10%	445	185	41,57%	304	126	41,45%	232	114	49,14%
Nichtwissenschaftliche Mitarbeiter	436,21	251,81	57,73%	570	356	62,46%	117	67	57,26%	271	224	82,66%
Wissenschaftliche Hilfskraft mit Abschl.	47,67	24,20	50,77%	249	132	53,01%	249	132	53,01%	249	132	53,01%
Wissenschaftliche Hilfskraft ohne Abschl.	35,67	15,99	44,83%	247	118	47,77%	247	118	47,77%	247	118	47,77%
WS 14/15	1.021,79	466,33	45,64%	1672	832	49,76%	941	455	48,35%	1001	589	58,84%
Professoren und Juniorprofessoren	160,00	40,50	25,31%	161	41	25,47%	18	9	50,00%	2	1	50,00%
Wissenschaftliche Mitarbeiter	349,63	135,27	38,69%	461	189	41,00%	322	129	40,06%	244	119	48,77%
Nichtwissenschaftliche Mitarbeiter	448,71	260,17	57,98%	579	360	62,18%	113	61	53,98%	267	218	81,65%
Wissenschaftliche Hilfskraft mit Abschl.	43,67	21,26	48,68%	241	121	50,21%	241	121	50,21%	241	121	50,21%
Wissenschaftliche Hilfskraft ohne Abschl.	34,99	18,04	51,56%	231	125	54,11%	231	125	54,11%	231	125	54,11%
WS 15/16	1.037,00	475,23	45,83%	1673	836	49,97%	925	445	48,11%	985	584	59,29%

Drittmittel	VZÄ			Köpfe			befristete Verträge			Teilzeitbeschäftigungen		
	Summe	weiblich	in %	Summe	weiblich	in %	Summe	weiblich	in %	Summe	weiblich	in %
Wissenschaftliche Mitarbeiter	122,62	59,20	48,28%	199	102	51,26%	189	98	51,85%	154	86	55,84%
Nichtwissenschaftliche Mitarbeiter	13,03	7,40	56,79%	22	14	63,64%	11	6	54,55%	18	13	72,22%
Wissenschaftliche Hilfskraft mit Abschl.	13,71	7,63	55,67%	54	33	61,11%	54	33	61,11%	54	33	61,11%
Wissenschaftliche Hilfskraft ohne Abschl.	23,02	11,79	51,19%	125	66	52,80%	125	66	52,80%	125	66	52,80%
WS 11/12	172,38	86,01	49,90%	400	215	53,75%	379	203	53,56%	351	198	56,41%
Wissenschaftliche Mitarbeiter	86,49	38,30	44,28%	136	63	46,32%	128	60	46,88%	100	50	50,00%
Nichtwissenschaftliche Mitarbeiter	19,84	12,47	62,87%	32	21	65,63%	21	13	61,90%	22	16	72,73%
Wissenschaftliche Hilfskraft mit Abschl.	16,48	8,18	49,62%	77	40	51,95%	77	40	51,95%	77	40	51,95%
Wissenschaftliche Hilfskraft ohne Abschl.	18,11	9,32	51,47%	104	58	55,77%	104	58	55,77%	104	58	55,77%
WS 12/13	140,92	68,27	48,45%	349	182	52,15%	330	171	51,82%	303	164	54,13%
Wissenschaftliche Mitarbeiter	106,26	43,76	41,18%	159	72	45,28%	150	68	45,33%	115	59	51,30%
Nichtwissenschaftliche Mitarbeiter	18,15	10,87	59,87%	32	22	68,75%	21	13	61,90%	22	17	77,27%
Wissenschaftliche Hilfskraft mit Abschl.	22,03	10,62	48,20%	109	52	47,71%	105	52	49,52%	105	52	49,52%
Wissenschaftliche Hilfskraft ohne Abschl.	16,54	7,44	44,96%	90	43	47,78%	88	42	47,73%	88	42	47,73%
WS 13/14	162,98	72,68	44,59%	390	189	48,46%	364	175	48,08%	330	170	51,52%
Wissenschaftliche Mitarbeiter	94,54	43,82	46,35%	137	68	49,64%	128	64	50,00%	93	51	54,84%
Nichtwissenschaftliche Mitarbeiter	18,43	9,62	52,21%	31	19	61,29%	19	9	47,37%	21	16	76,19%
Wissenschaftliche Hilfskraft mit Abschl.	22,38	10,56	47,19%	105	52	49,52%	104	51	49,04%	104	51	49,04%
Wissenschaftliche Hilfskraft ohne Abschl.	10,92	5,28	48,36%	68	34	50,00%	67	34	50,75%	67	34	50,75%
WS 14/15	146,28	69,29	47,37%	341	173	50,73%	318	158	49,69%	285	152	53,33%
Wissenschaftliche Mitarbeiter	98,80	50,47	51,09%	143	75	52,45%	134	72	53,73%	99	59	59,60%
Nichtwissenschaftliche Mitarbeiter	12,67	6,22	49,07%	18	11	61,11%	8	4	50,00%	9	8	88,89%
Wissenschaftliche Hilfskraft mit Abschl.	22,80	13,27	58,21%	109	59	54,13%	109	59	54,13%	109	59	54,13%
Wissenschaftliche Hilfskraft ohne Abschl.	13,26	8,08	60,93%	82	51	62,20%	81	51	62,96%	81	51	62,96%
WS 15/16	147,51	78,03	52,90%	352	196	55,68%	332	186	56,02%	298	177	59,40%

V.1. Erläuterungen zu Tabellen und Graphiken

Materialien zur Planung 29

Bild 1	Studiengang-Abschlussarten-Kombinationen, für die ein Studium aufgenommen werden kann. Auslaufende Studiengänge mit den Abschlüssen Diplom und Magister werden nicht mehr dargestellt.
Bild 2	Sowohl Tabelle als auch Graphik weisen nur die Studienfälle im 1. Studienfach (Köpfe) aus, unabhängig davon, ob sie noch in einem weiteren Fach eingeschrieben sind.
Bild 3	Die Tabelle weist nur die Studienfälle im 1. Studienfach (Köpfe) aus, unabhängig davon, ob sie noch in einem weiteren Fach eingeschrieben sind.
Bild 4	<p>Tabelle und Graphik weisen nur Studienfälle im 1. Studienfach (Köpfe) aus, unabhängig davon, ob sie noch in einem weiteren Fach eingeschrieben sind. Der Abschluss "Master Kernfach" beinhaltet auch Weiterbildungsstudiengänge, die mit einem Master abschließen.</p> <p>In "Sonstiger Abschluss" sind u.a. Zusatzzertifikate wie Deutsch als Fremdsprache und Studienkolleg enthalten.</p> <p>In "Abschluss außerhalb des Bundesgebietes" sind Studiengänge enthalten, in denen kein Abschluss möglich ist, wie ERASMUS und Universitätsverbund Südwest.</p>
Bild 5	<p>Tabelle und Graphik weisen nur Studienfälle im 1. Studienfach (Köpfe) aus, unabhängig davon, ob sie noch in einem weiteren Fach eingeschrieben sind.</p> <p>Die Abbildung enthält die Zuordnung der Fächer der Universität Trier zu den Fächergruppen bzw. Lehr- und Forschungsbereichen gemäß den Schlüsseln der amtlichen Statistik. Abweichungen der amtlichen Zuordnung vom Selbstverständnis des Faches sind unvermeidlich, z. B. Medienwissenschaft zum Gebiet ... Publizistik.</p>
Bild 6	<p>Die Tabelle weist nur Studienfälle im 1. Studienfach (Köpfe) nach Lehreinheit aus, unabhängig davon, ob sie noch in einem weiteren Fach eingeschrieben sind, das einer weiteren Lehreinheit zugeordnet ist.</p> <p>Mit Ausgabe UIZ 2012 wurde die Lehreinheit Pädagogik umbenannt in Erziehungswissenschaft.</p>
Bild 7	Die Tabelle weist nur Studienfälle im 1. Studienfach (Köpfe) nach Lehreinheit aus, unabhängig davon, ob sie noch in einem weiteren Fach eingeschrieben sind, das einer weiteren Lehreinheit zugeordnet ist.
Bild 8	<p>Die Tabelle weist nur Studienfälle im 1. Studienfach (Köpfe) aus, unabhängig davon, ob sie noch in einem weiteren Fach eingeschrieben sind.</p> <p>Der Anteil der außerhalb des Bundesgebietes beheimateten Studierenden ist nicht mit der Zahl der ausländischen Studierenden zu verwechseln. Der Statistik liegt das Wohnortprinzip zugrunde (Heimatanschrift der Studierenden).</p>
Bild 9	<p>Erläuterung:</p> <p>a) 1. Studienfach A umfasst die Personenzählung nach "Köpfen";</p> <p>b) "sonst. A" umfasst diejenigen, die zusätzlich im A-Fach als Studienfall (Doppelstudium) eingeschrieben sind;</p> <p>c) B- und C-Fach sind weitere Fachbelegungen, z.B. 2. und 3. Magister- bzw. Unterrichtsfach, C-Fach nach BA-MA-Umstellung nur noch Bildungswissenschaft Lehramt;</p> <p>d) A-B-C-Fach umfasst alle Fachbelegungen (Zählungen der Studienfälle).</p> <p>Die Tabelle enthält im 1. Studienfach A Personen, berücksichtigt aber auch die Einschreibungen in einem 2. Studiengang unter "Sonst. A" sowie im 2. Hauptfach bzw. Nebenfach (Magister und Lehramtsstudierende), die hier als B- oder C-Fach angegeben sind.</p>

V.1. Erläuterungen zu Tabellen und Graphiken

Materialien zur Planung 29

Bild 10	<p>Unter der Rubrik "alle Studienfälle" sind alle Fachbelegungen erfasst (Summe der A-, B-, und C-Fächereinschreibungen).</p> <p>In der Spalte "Gesamt" werden alle registrierten Studienfälle der A-, B-, und C-Fächereinschreibungen je Abschluss summiert.</p> <p>In der Spalte "VZSÄ Ges." werden die jeweiligen zum Abschluss zugehörigen Vollzeitstudierendenäquivalente (VZSÄ) berechnet.</p> <p>Um aussagekräftige Vergleiche zwischen den Lehreinheiten zu ermöglichen, wurden die Studienfälle normiert und in VZSÄ umgerechnet.</p> <p>Es gelten dabei folgende Umrechnungsfaktoren:</p> <p>Kernfach-Bachelor und Kernfach-Master: 1,0 Diplom: 1,0 Juristisches Staatsexamen: 1,0 Zwei-Fach-Bachelor im Hauptfach: 0,67 Zwei-Fach-Bachelor im Nebenfach: 0,33 Zwei-Fach-Master im Hauptfach: 0,67 Zwei-Fach-Master im Nebenfach: 0,33 1.+ 2. Hauptfach im Magister- oder Lehramtsstudium: 0,5 1.+ 2. Nebenfach im Magisterstudium: 0,25</p> <p>In die Berechnung der VZSÄ werden nur die grundständigen bzw. berufsqualifizierenden Studienabschlüsse einbezogen. Festlegung zur Regelstudienzeit für "Promotion ohne Abschluss": 10 Semester.</p>
Bild 11	Die Tabelle weist nur Studienfälle im 1. Studienfach (Köpfe) aus, unabhängig davon, ob sie noch in einem weiteren Fach eingeschrieben sind.
Bild 12	Die Tabelle weist nur Studienfälle im 1. Studienfach (Köpfe) aus, unabhängig davon, ob sie noch in einem weiteren Fach eingeschrieben sind.
Bild 13	Die Tabelle weist nur Studienfälle im 1. Studienfach (Köpfe) aus, unabhängig davon, ob sie noch in einem weiteren Fach eingeschrieben sind.
Bild 14	<p>Darstellung der Dimension "Köpfe".</p> <p>Die Studienanfänger umfassen jeweils die im Wintersemester im ersten und zweiten Fachsemester eingeschriebenen Studierenden. Dies ist erforderlich, da bei einigen Studiengängen der Studienbetrieb nur im Wintersemester, bei anderen sowohl im Sommer- als auch im Wintersemester aufgenommen wird.</p>
Bild 15	<p>Darstellung der Dimension "Köpfe".</p> <p>Die Studienanfänger umfassen jeweils die im Wintersemester im ersten und zweiten Fachsemester eingeschriebenen Studierenden. Dies ist erforderlich, da bei einigen Studiengängen der Studienbetrieb nur im Wintersemester, bei anderen sowohl im Sommer- als auch im Wintersemester aufgenommen wird.</p>
Bild 16	<p>In der Tabelle werden die Studierenden im 1. und 2. Fachsemester in der Dimension "Studienfall" im A-, B- und C-Fach gezählt. Insbesondere erhöhen sich dadurch die Fallzahlen in den Lehreinheiten mit einem hohen Anteil an Magister-, Zwei-Fach-Bachelor- und Lehramtsstudierenden deutlich.</p> <p>Seit WS 2011/12 wird die Pädagogik getrennt nach ihren Lehreinheiten dargestellt (Erziehungswissenschaft und Bildungswissenschaften).</p>
Bild 17	Die Prüfungsstatistik nach Abschlussarten enthält bei BA/MA-Prüfungen und Lehramtsexamina Mehrfachzählungen.
Bild 19	Die Prüfungsstatistik nach Lehreinheiten enthält bei BA/MA-Prüfungen und Lehramtsexamina Mehrfachzählungen; die Prüfungen werden in der Regel in 2 Fächern abgelegt. Im Gegensatz hierzu weist die Prüfungsstatistik der Hochschule bei Diplom-, Magisterexamen etc. nur das 1. Hauptfach aus. Daraus resultiert ein deutlicher Anstieg der Prüfungszahlen seit UIZ 2010.
Bild 20	<p>bis 2014 wurden die Studiendauern für die gestuften Studiengänge dargestellt. Ab 2015 sind die Studiendauern aus dem Datenmaterial nicht mehr zu berechnen.</p> <p>Rechtswissenschaft: Das juristische Prüfungsamt berechnet die Studiendauer einschließlich durchgefallener Prüflinge.</p>

V.1. Erläuterungen zu Tabellen und Graphiken

Materialien zur Planung 29

Bild 21	<p>Tabellen enthalten Soll-Stellen im Normalhaushalt und in Sonderprogrammen, unabhängig vom Besetzungsstatus der Stellen.</p> <p>Unter der zentralen Reserve werden Stellen zusammengefasst, die im Rahmen von Berufungs- und Bleibeverhandlungen noch nicht endgültig einer Lehreinheit zugeordnet werden können.</p> <p>Bis "Uni in Zahlen 2010" erfolgte die Darstellung auf Basis des Stichtages 31.03. des Jahres, ab 2011 zum 01.01. des Jahres.</p> <p>In "sonstige Universitätsbereiche" enthalten sind beispielsweise Hochschulsport und Personalrat.</p> <p>In "Zentrale betriebliche Einrichtungen" enthalten sind beispielsweise STUD.IP und Sprachenzentrum.</p>
Bild 22	<p>Letzte Zeile der Darstellung "darin enthaltene Lehrkräfte" entspricht der Anzahl der Lehrkräfte innerhalb der Fachbereiche I bis VI.</p> <p>Unter der zentralen Reserve werden die Stellen zusammengefasst, die im Rahmen von Berufungs- und Bleibeverhandlungen noch nicht endgültig einer Lehreinheit zugeordnet werden können.</p> <p>Die Kategorie "Institute" umfasst IUTR, IAAEG, Exzellenzcluster und SFB.</p> <p>Unter sonstige Universitätsbereiche werden erfasst: Hochschulsport und Personalrat.</p>
Bild 23	<p>Unter der zentralen Reserve werden die Stellen zusammengefasst, die im Rahmen von Berufungs- und Bleibeverhandlungen noch nicht endgültig einer Lehreinheit zugeordnet werden können.</p> <p>Die Kategorie "Institute" umfasst IUTR, IAAEG, Exzellenzcluster und SFB.</p> <p>Unter sonstige Universitätsbereiche werden erfasst: Hochschulsport und Personalrat.</p>
Bild 24	<p>Bis 2008 wurden in den Spalten die Ergebnisse der Auswertung nach der Anzahl der Beschäftigungsverhältnisse dargestellt.</p> <p>Seit 2009 erfolgt eine Abbildung der Vollzeitäquivalente (VZÄ). Unberücksichtigt bleiben Vakanzen und Drittmittelpersonal.</p> <p>Beurlaubte Mitarbeiterinnen und Mitarbeiter sind in der Aufstellung nicht berücksichtigt.</p> <p>Innerhalb der Universitätsverwaltung erfolgt keine separate Aufgliederung nach Abteilungen.</p>
Bild 30	<p>Bis 2013: deflationiert mit dem Verbraucherpreisindex für Deutschland (2005 = 100). Ab 2014: deflationiert mit dem Verbraucherpreisindex für Deutschland (2010 = 100). Jeweils Grundlage: Statistisches Bundesamt</p>
Bild 31	<p>a) zu Ausgleichsmittel: 1996 - 2008 zusätzlich Ausgleichsmittel für weggefallene at-Stellen, Überlastprogramme etc. (in 2003: Überlastpr. 80.000 € und 350.000 € für weggefallene at-Stellen)</p> <p>b) zu Sonderforschungsbereich: Die Summe ermittelt sich zu 100% aus SFB 600.</p> <p>c) zu Kulturförderung: Bis 2009 wurde unter diesem Punkt nur Theater/Musik zusammengefasst.</p> <p>Deflationiert mit dem Verbraucherpreisindex für Deutschland (2010 = 100). Grundlage: Statistisches Bundesamt</p> <p>Die Tabelle enthält (bis auf den Bereich Sprachkurse) nur die Mittel aus dem Normalhaushalt, d.h. keine Zuwendungen aus Überlast- und Hochschulsonderprogrammen, die zeitlich befristet und in der Regel kurzfristig zur Verfügung gestellt werden. Bibliotheksmittel aus dem Büchergrundstock fehlen ebenso.</p> <p>Die Mittel beinhalten neben den Mitteln des MWWK auch Restmittel bzw. Einnahmen aus dem Vorjahr.</p> <p>Verstärkungen PBK und Verstärkung MBM sind in den zusätzlichen Sondermitteln des MWWK aufgeführt.</p>
Bild 32	<p>Unter der Position "Sonstiges" befinden sich die Ausgaben für Titel 91902 - Finanzierungsfonds Beamtenversorgung.</p> <p>In 2007: In der Spalte "Sonstiges" und insbesondere "Lehre und Forschung (TG71)" sind Umbuchungen aus SR8700 in Höhe von T€4.820 enthalten.</p>

V.1. Erläuterungen zu Tabellen und Graphiken

Materialien zur Planung 29

Bild 33	<p>Separat erfasst und ausgewiesen sind Mittel aus Sonderkapiteln des MWWK. Sie beinhalten auch die Verstärkungen nach PBK und des Mittelbemessungsmodells (MBM).</p> <p>Die Drittmiteleinahmen enthalten auch die Einnahmen der An-Institute.</p> <p>Bis einschließlich 2008 entsprechen die Beschäftigtenzahlen den Beschäftigungsverhältnissen, unabhängig davon, ob Voll- oder Teilzeitbeschäftigte.</p> <p>Ab 2009 erfolgt eine Aufrechnung der Beschäftigten in VZÄ.</p>
Bild 34	<p>Sonderforschungsbereiche:</p> <p>SFB 600 I und II anteilmäßig zugeordnet auf die beteiligten Fächer im FB III, IV und V. Die Aufteilung erfolgt in Abstimmung mit der Kanzlerin prozentual und weicht von der Zuordnung in der Drittmittelstatistik der Abt. I ab. Prozentuale Aufteilung SFB 600 II: 60% Geschichte, jeweils 10% Kunstgeschichte, Politikwissenschaft, Medienwissenschaft und Rechtswissenschaft.</p> <p>Die Bezeichnungen SFB 600 I und SFB 600 II resultieren aus den zugrunde gelegten unterschiedlichen Verteilungssätzen des SFB 600. Seit 2006 wird er unter der Bezeichnung SFB 600 II geführt.</p> <p>Kompetenzzentren:</p> <p>Kompetenzzentrum Publikationsverfahren zur Germanistik, Kompetenzzentrum E-Business (ceb) anteilmäßig zugeordnet auf die beteiligten Fächer im FB II, IV und V.</p>
Bild 35	<p>Die angegebenen Werte für ZPID enthalten keine Mittel aus dem Sonderkapitel 0914 des MWWK.</p> <p>Die Bezeichnungen SFB 600 I und SFB 600 II resultieren aus den zugrunde gelegten unterschiedlichen Verteilungssätzen des SFB 600. Seit 2006 wird er unter der Bezeichnung SFB 600 II geführt.</p> <p>Es erfolgt eine Verteilung der Einnahmen auf die Lehreinheiten.</p>
Bild 37	<p>Diverse weitergehende Statistiken benötigen die Drittmittelausgaben der dargestellten Jahre. Aus dieser Motivation heraus wurde dieses Bild im Jahr 2009 aufgenommen.</p> <p>Die Aufteilung erfolgt in Abstimmung mit der Kanzlerin prozentual und weicht von der Zuordnung in der Drittmittelstatistik der Abt. I ab. Prozentuale Aufteilung SFB 600 II: 60% Geschichte, jeweils 10% Kunstgeschichte, Politikwissenschaft, Medienwissenschaft und Rechtswissenschaft.</p>
Bild 38	<p>Diverse weitergehende Statistiken benötigen die Drittmittelausgaben der dargestellten Jahre. Aus dieser Motivation heraus wurde dieses Bild im Jahr 2009 aufgenommen.</p> <p>Negative Werte sind Rückzahlungen auf Leistungen aus dem Vorjahr.</p>
Bild 42	<p>Alle Angaben sind gerundet.</p> <ol style="list-style-type: none"> (1) Buchvermehrung, Einbandkosten und Sachmittel (2) ohne Einbandkosten und Sachmittel (3) einschließlich Antiquaria und Reprints (4) Statistik der Personalabteilung UBT (5) Ausleihen Bände (ohne Verlängerungen und ohne Fernleihe) (6) Zahl der nach auswärts abgesandten Bestellungen (7) Zahl der von auswärts erhaltenen Bestellungen (8) Durchschnittspreis für jeden gekauften Band (einschließlich Einbandkosten) (9) Durchschnittspreis für jeden gekauften Zeitschriftenband (einschließlich Einbandkosten) (10) Buchvermehrung nach Bänden (11) Buchbestand gesamt nach Bänden (einschließlich Dissertationen, ohne Medien) (12) Anzahl der laufenden Zeitschriften und Zeitungen <p>Quelle: Universitätsbibliothek, Statistik Personalabteilung</p>
Bild 44	<p>Alle Angaben gerundet.</p>
Bild 45	<p>a) Zahl der Studierenden: jeweils zum WS zu Beginn des laufenden Jahres ermittelte Anzahl. b) Die Zahl der BAföG-Anträge beinhaltet Erstanträge, Wiederholungsanträge und Auflösungen. c) Zur Spalte: Relation Anträge / Zahl der Studierenden: Es ist zu beachten, dass die Zahl der Studierenden um diejenigen zu kürzen ist, die nicht mehr in den Förderungsbereich einbezogen sind (Ausländer, mehrfache Wechsler, hohe Semesterzahl oder > 12 Semester). Wird eine solche Kürzung vorgenommen, ergibt sich ein höherer Anteil derjenigen, die Förderleistungen beantragt haben.</p>

V.1. Erläuterungen zu Tabellen und Graphiken

Materialien zur Planung 29

Bild 48	<p>Deflationiert mit dem Verbraucherpreisindex für Deutschland (2010 = 100). Grundlage: Statistisches Bundesamt.</p> <p>Ausgaben für Lehre und Forschung inkl. Literatur und ZIMK.</p>
Bild 49	<p>ab 2009 Personalzahlen = VZÄ Studierende = Köpfe (Anzahl der Studierenden im 1. Studienfach ohne Zusatzstudiengänge)</p> <p>bis 2010: Personalzahlen per 31.03. seit 2011: Personalzahlen per 01.01.</p>
Bild 50	<p>bis 2011: Durch Einbeziehung der bildungswissenschaftlichen Professuren wird die Betreuungsrelation im Fach Pädagogik systematisch unterschätzt.</p> <p>ab 2012: Trennung der Pädagogik in Erziehungswissenschaft und Bildungswissenschaften.</p> <p>Ab 2009 Personalzahlen = VZÄ Studierende = Köpfe (Anzahl der Studierenden im 1. Studienfach ohne Zusatzstudiengänge)</p> <p>bis 2010: Personalzahlen per 31.03. seit 2011: Personalzahlen per 01.01.</p>
Bild 51	<p>bis 2011: Durch Einbeziehung der bildungswissenschaftlichen Professuren wird die Betreuungsrelation im Fach Pädagogik systematisch unterschätzt.</p> <p>Ab 2012: Trennung der Pädagogik in Erziehungswissenschaft und Bildungswissenschaften.</p> <p>Ab 2009 Personalzahlen = VZÄ Studierende = Köpfe (Anzahl der Studierenden im 1. Studienfach ohne Zusatzstudiengänge)</p> <p>bis 2010: Personalzahlen per 31.03. seit 2011: Personalzahlen per 01.01.</p>
Bild 53	<p>bis 2011: Durch Einbeziehung der bildungswissenschaftlichen Professuren wird die Betreuungsrelation im Fach Pädagogik systematisch unterschätzt.</p> <p>Ab 2012: Trennung der Pädagogik in Erziehungswissenschaft und Bildungswissenschaften.</p> <p>Summe der Prüfungen = Summe der Prüfungen von BA, MA, Diplom, Magister, Lehramt und jur. Staatsexamen. Anzahl der Lehrkräfte richtet sich nach der Anzahl der Personen je Personalart aus dem Basisvorjahr.</p> <p>Ab 2009 Personalzahlen = VZÄ</p> <p>bis 2010: Personalzahlen per 31.03. seit 2011: Personalzahlen per 01.01.</p>
Bild 54	<p>bis 2011: Durch Einbeziehung der bildungswissenschaftlichen Professuren wird die Betreuungsrelation im Fach Pädagogik systematisch unterschätzt.</p> <p>ab 2012: Trennung der Pädagogik in Erziehungswissenschaft und Bildungswissenschaften.</p> <p>Ab 2009: Personalzahlen = VZÄ</p> <p>bis 2010: Personalzahlen per 31.03. seit 2011: Personalzahlen per 01.01.</p>
Bild 55	<p>bis 2011: Durch Einbeziehung der bildungswissenschaftlichen Professuren wird die Betreuungsrelation im Fach Pädagogik systematisch unterschätzt.</p> <p>ab 2012: Trennung der Pädagogik in Erziehungswissenschaft und Bildungswissenschaften.</p> <p>Bis 2010: Personalzahlen per 31.03. seit 2011: Personalzahlen per 01.01.</p>

V.1. Erläuterungen zu Tabellen und Graphiken

Materialien zur Planung 29

Bild 56	<p>Unter wissenschaftlichem Lehrpersonal sind die Professoren und die lehrenden wissenschaftlichen Mitarbeiter zusammengefasst. Aus der Berechnung werden die Stellen herausgenommen, die in den Fachbereichen verwaltende o.ä. Aufgaben haben.</p> <p>bis 2010: Personalzahlen per 31.03. seit 2011: Personalzahlen per 01.01.</p>
Bild 57	<p>Die Gesamtzahl der Studierenden entspricht hier der Anzahl der Studierenden im 1. Studienfach ohne Zusatzstudiengänge.</p>
Bild 58	<p>bis 2010: Personalzahlen per 31.03. seit 2011: Personalzahlen per 01.01.</p> <p>In den Drittmiteleinahmen werden die den Lehreinheiten direkt zuordenbaren Drittmiteleinahmen dargestellt. Diese entsprechen ungefähr 60% der gesamten Drittmiteleinahmen.</p>
Bild 59	<p>bis 2010: Personalzahlen per 31.03. seit 2011: Personalzahlen per 01.01.</p>
Bild 61	<p>Unter Prüfungen wurden BA/MA-, Diplom-, Magister-, 1. jur. Staatsexamens- und Lehramtprüfungen im Vorjahr zusammengefasst.</p> <p>Innerhalb der Strukturdaten erfolgte eine Zusammenfassung von Psychologie und Psychobiologie.</p> <p>Die Gesamtzahl der Studierenden entspricht hier der Anzahl der Studierenden im A-Fach (A-Fach als 1. und weiteres Studienfach) ohne Zusatzstudiengänge.</p> <p>Bis 2010: Personalzahlen per 31.03. seit 2011: Personalzahlen per 01.01.</p>
Bild 62	<p>Innerhalb der Strukturdaten erfolgte eine Zusammenfassung von Psychologie und Psychobiologie.</p> <p>Bis 2010: Personalzahlen per 31.03. seit 2011: Personalzahlen per 01.01.</p>
Bild 68	<p>Personal und Drittmittelpersonal:</p> <p>Wissenschaftliche Mitarbeiter und Nichtwissenschaftliches Personal: enthalten sind diejenigen der Fachbereiche, nicht enthalten sind diejenigen der Institute, Verwaltung und der zentralen Betriebe.</p> <p>Bis 2008 wurden in den Spalten die Ergebnisse der Auswertung nach der Anzahl der Beschäftigungsverhältnisse dargestellt.</p> <p>Ab 2009 erfolgt eine Abbildung der Vollzeitäquivalente (VZÄ).</p> <p>Bis 2010: Personalzahlen per 31.03. seit 2011: Personalzahlen per 01.01.</p>
Bild 72	<p>Ab Universität in Zahlen 2012 werden lediglich die Studiengänge dargestellt, in denen ein Studium angeboten wird.</p>
Bild 76	<p>Die Aufrechnung erfolgt über die Gruppen: Hochschullehrer/innen, Wissenschaftliche Mitarbeiter/innen und das nicht wissenschaftliche Personal.</p> <p>Bis 2008 wurden in den Spalten die Ergebnisse der Auswertung nach der Anzahl der Beschäftigungsverhältnisse dargestellt.</p> <p>Ab 2009 erfolgt eine Abbildung der Vollzeitäquivalente (VZÄ).</p> <p>Bis 2010: Personalzahlen per 31.03. seit 2011: Personalzahlen per 01.01.</p>
Bild 77	<p>Bis 2008 wurden in den Spalten die Ergebnisse der Auswertung nach der Anzahl der Beschäftigungsverhältnisse dargestellt.</p> <p>Ab 2009 erfolgt eine Abbildung der Vollzeitäquivalente (VZÄ).</p> <p>Bis 2010: Personalzahlen per 31.03. seit 2011: Personalzahlen per 01.01.</p>

V.1. Erläuterungen zu Tabellen und Graphiken

Materialien zur Planung 29

Bild 78	<p>Bis 2008 wurden in den Spalten die Ergebnisse der Auswertung nach der Anzahl der Beschäftigungsverhältnisse dargestellt.</p> <p>Ab 2009 erfolgt eine Abbildung der Vollzeitäquivalente (VZÄ).</p> <p>Bis 2010: Personalzahlen per 31.03. seit 2011: Personalzahlen per 01.01.</p>
Bild 79	<p>Bis 2008 wurden in den Spalten die Ergebnisse der Auswertung nach der Anzahl der Beschäftigungsverhältnisse dargestellt.</p> <p>Ab 2009 erfolgt eine Abbildung der Vollzeitäquivalente (VZÄ).</p> <p>Bis 2010: Personalzahlen per 31.03. seit 2011: Personalzahlen per 01.01.</p>
Bild 80	<p>Bis 2008 wurden in den Spalten die Ergebnisse der Auswertung nach der Anzahl der Beschäftigungsverhältnisse dargestellt.</p> <p>Ab 2009 erfolgt eine Abbildung der Vollzeitäquivalente (VZÄ).</p> <p>Bis 2010: Personalzahlen per 31.03. seit 2011: Personalzahlen per 01.01.</p>
Bild 81	<p>Bis 2008 wurden in den Spalten die Ergebnisse der Auswertung nach der Anzahl der Beschäftigungsverhältnisse dargestellt.</p> <p>Ab 2009 erfolgt eine Abbildung der Vollzeitäquivalente (VZÄ).</p> <p>Bis 2010: Personalzahlen per 31.03. seit 2011: Personalzahlen per 01.01.</p>
Bild 82	<p>bis 2010: Personalzahlen per 31.03. seit 2011: Personalzahlen per 01.01.</p>
Bild 83	<p>Bis 2008 wurden in den Spalten die Ergebnisse der Auswertung nach der Anzahl der Beschäftigungsverhältnisse dargestellt.</p> <p>Ab 2009 erfolgt eine Abbildung der Vollzeitäquivalente (VZÄ).</p> <p>Bis 2010: Personalzahlen per 31.03. seit 2011: Personalzahlen per 01.01.</p>
Bild 84	<p>Bis 2008 wurden in den Spalten die Ergebnisse der Auswertung nach der Anzahl der Beschäftigungsverhältnisse dargestellt.</p> <p>Ab 2009 erfolgt eine Abbildung der Vollzeitäquivalente (VZÄ).</p> <p>Bis 2010: Personalzahlen per 31.03. seit 2011: Personalzahlen per 01.01.</p>
Bild 85	<p>Bis 2008 wurden in den Spalten die Ergebnisse der Auswertung nach der Anzahl der Beschäftigungsverhältnisse dargestellt.</p> <p>Ab 2009 erfolgt eine Abbildung der Vollzeitäquivalente (VZÄ).</p> <p>Bis 2010: Personalzahlen per 31.03. seit 2011: Personalzahlen per 01.01.</p>

V.1. Erläuterungen

Personalbestandsdaten in "Universität in Zahlen" - wesentliche verwendete Messgrößen (Daten des Jahres 2015)

Messgröße 1:	Planstellen (Anzahl Soll-Stellen je Stellenkategorie)	Bilder, in denen die "Messwerte" erscheinen
Profes	191,00	Bild 21 - 1 Bild 21 - 2 Bild 22
Wissenschaftliche MA	347,31	Bild 21 - 1 Bild 21 - 3
NiWi (zentrale Einrichtungen)	352,26	Bild 21 - 1
NiWi (Fächer)	119,75	Bild 21 - 1
Gesamt	1.010,32	Bild 21 - 1 Bild 46
NiWi (zentrale Einrichtungen)	352,26	
NiWi (Fächer)	119,75	
Summe NiWi Personal	472,01	Bild 21 - 4 Bild 22
A 13 - A 16	96,50	Bild 22
WissMA	200,98	Bild 22
LfbA	38,83	Bild 22
at	0,00	Bild 22
Sonstige *	11,00	Bild 22
Wissenschaftliche MA	347,31	
abzgl. Sonstige *	-11,00	
abzgl. Wissenschftl. MA Zeile Institute Gesamt	-20,16	
abzgl. Wissenschftl. MA Zeile Reserve Gesamt	-4,25	
darin enthaltene Lehrkräfte	311,90	Bild 22 Bild 47
Profes	188,50	Bild 22 Bild 49
abzgl. C 2 (gehört nach HSchG nicht zur Gruppe der Hochschullehrer)	0,00	
Summe Lehrkräfte	500,40	Bild 22 Bild 48
* FB-Referenten, SFA/FFA		
Messgröße 2:	tatsächliche Stellen (Anzahl Ist-Besetzungen je Stellenkategorie)	Bilder, in denen die "Messwerte" erscheinen
C 4 / W 3	97,50	Bild 23
C 3 / W 2	60,50	Bild 23
W 1	8,00	Bild 23
Profes	166,00	
Wissenschaftliche MA	313,53	
NiWi (zentrale Einrichtungen)	301,45	
NiWi (Fächer)	116,88	
Gesamt	897,86	Bild 23
NiWi (zentrale Einrichtungen)	301,45	
NiWi (Fächer)	116,88	
Summe NiWi Personal	418,33	Bild 23
C 2	0,00	Bild 23
C 1	0,00	Bild 23
A 13 - A 16	42,01	Bild 23
WissMA	223,63	Bild 23
LfbA	37,25	Bild 23
at	0,00	Bild 23
Sonstige *	10,64	Bild 23
Wissenschaftliche MA	313,53	
Messgröße 3:	VZÄ (Anzahl Ist-Vollzeitäquivalente)	Bilder, in denen die "Messwerte" erscheinen
Profes	160,00	Bild 24 Bild 78 Bild 82
Wissenschaftliche MA	349,63	Bild 24 Bild 79 Bild 82
NiWi (zentrale Einrichtungen)	323,27	
NiWi (Fächer)	125,44	
Gesamt	958,34	Bild 24 Bild 77

V.2. Glossar

Materialien zur Planung 29

Abschlussart		Es werden folgende Abschlussarten unterschieden: Diplom, Magister, Staatsexamen (ohne Lehramtsprüfungen), Staatsexamen für Lehrämter, Promotion.
Absolventen		Personen, die einen Studiengang durch eine Abschlussprüfung erfolgreich abgeschlossen haben.
Ausländische Studierende		Studierende mit ausländischer Staatsangehörigkeit, unabhängig davon, ob sie ihre Studienberechtigung im In- oder Ausland erworben haben.
BAföG		Bundesausbildungsförderungsgesetz; 1991 erlassene bundeseinheitliche Regelung zur Ausbildungsförderung für Studierende.
Doppelstudium		Gleichzeitiges Studieren zweier Studiengänge, z.B. Lehramt und Magister.
Drittmittel		Mittel, die der Hochschule neben dem Landeszuschuss aus dem Haushalt des MBWWK zur Verfügung stehen. Drittmittel werden üblicherweise von einzelnen Wissenschaftlern eingeworben und dienen zur Finanzierung von Forschungsvorhaben.
Fächergruppe		Schlüssel der amtlichen Statistik: Zusammenfassung mehrerer Fächer bzw. mehrerer Studien- bzw. Lehr- und Forschungsbereiche zu größeren Einheiten.
Fächerkombination		Verbindung mehrerer Fächer im Studium, z.B. zwei Hauptfächer oder ein Hauptfach und zwei Nebenfächer in einem Magisterstudiengang.
Fachsemester		Anzahl der Semester, in denen ein Studierender in einem Studiengang des Berichtsemesters immatrikuliert ist. Einzelne Semester aus einem anderen Studienfach oder Studiengang können ggf. angerechnet sein.
Fachstudiedauer		Zahl der (Fach-) Semester, die in dem Fach, in dem die Abschlussprüfung abgelegt wird, studiert wurden. Semester aus anderen Studiengängen, die für die abgelegte Prüfung anerkannt werden, sind darin enthalten.
Flächenbezogene Studienplatzkapazität		Sie ergibt sich aus der Division von Hauptnutzfläche durch den entsprechenden Flächenrichtwert.
Flächenrichtwerte		Vom Planungsausschuss für den Hochschulbau festgelegter Wert an erforderlicher Hauptnutzfläche (HNF) pro Studienplatz für einen Studierenden. Der Richtwert gibt die Summe aller Flächen an, die pro Studienplatz für Lehre und Forschung bereitgestellt werden müssen.
Graduiertenkolleg		Spezielle Einrichtung einer Hochschule zur Förderung des wissenschaftlichen Nachwuchses.
Habilitation		Nachweis herausgehobener Befähigung zu selbständiger wissenschaftlicher Forschung und zu qualifizierter selbständiger Lehre.
Hauptnutzfläche	HNF	Die Hauptnutzfläche ist definiert als Summe der für die Zweckbestimmung und Nutzung eines Gebäudes typischen Flächen, sie ist nach DIN 277 Teil der Nettogrundfläche (NGF) eines Gebäudes. Die Hauptnutzfläche (HNF) bildet mit der Nebennutzfläche (NNF) die Nutzfläche; zur Nettogrundfläche zählen weiterhin die Funktionsfläche (FF) und die Verkehrsfläche (VF).
Hochschulsemester		Alle Semester, in denen Studierende an einer Hochschule im Bundesgebiet immatrikuliert sind; sie müssen nicht in Beziehung zum Studienfach im Erhebungssemester stehen (siehe Fachsemester).
Kapazitätswirksamkeit		Die Überprüfung der Hauptnutzfläche (HNF) im Hinblick auf ihre Kapazitätswirksamkeit hat zum Ziel, den Teil der HNF auszusondern, der von der Bemessung nach Flächenrichtwerten nicht erfasst wird. Der Bewertung unterliegen Hauptnutzflächen für Fächergruppen. Abgezogen werden können die nicht auf Studienplätze anrechenbaren Hauptnutzflächen, wie z.B. Lagerräume (Teilabzug), Speiseräume (Vollabzug) oder Sondereinrichtungen für Forschung.
Median		Für die Berechnung des Median wurde die Annahme verwendet, dass die x Absolventen mit y Fachsemestern sich gleichmäßig auf die Spanne von y-0,5 Fachsemester bis y+0,5 Fachsemester verteilen. Bei den ganzzahligen Werten ist diese Annahme erforderlich, um den Informationsgehalt des Medians zu verbessern. Ohne diese Annahme könnte der Median nur ganzzahlig berechnet werden.
nicht berechenbar	n.b.	Werte, die mit n.b. gekennzeichnet sind, konnten nicht ermittelt werden oder sind nicht berechenbar.
nicht verfügbar	n.v.	Werte, die mit n.v. gekennzeichnet sind, konnten nicht ermittelt werden oder sind nicht verfügbar.

V.2. Glossar

Materialien zur Planung 29

Nutzungstauglichkeit		Bei der Bewertung des Hauptnutzflächenbestandes unter dem Gesichtspunkt der Nutzungstauglichkeit wird überprüft, ob die zu bewertenden Räume entsprechend der fachspezifischen Nutzungseignung belegt sind. Bei einzelnen Gebäuden kann aber die Nutzbarkeit der Flächen eingeschränkt sein, z.B. bei Gebäuden, die ursprünglich nicht für Hochschulzwecke errichtet wurden, ehemaligen Wohnungen, Provisorien etc. Hier können Abminderungsfaktoren in Ansatz gebracht werden.
Personal		Zum Personal an Hochschulen zählt das wissenschaftliche und künstlerische Personal sowie das technische und Verwaltungspersonal. Das hauptberuflich tätige wissenschaftliche Personal besteht (in Trier) aus den Professoren, Hochschuldozenten, wissenschaftlichen Assistenten und Mitarbeitern sowie den Lehrkräften für besondere Aufgaben. Zum nebenberuflichen wissenschaftlichen Personal gehören u.a. Emeriti, Honorarprofessoren und Lehrbeauftragte.
Promotion		Abschluss eines wissenschaftlichen Studiums mit einer Doktorarbeit (Dissertation).
Prüfungsjahr		Zusammenfassung der abgelegten Prüfungen eines Winter- und des darauf folgenden Sommersemesters (siehe Studienjahr).
Regelstudienzeit	RSZ	Vorgabe für den zeitlichen Gesamtumfang der von den Studierenden erwarteten Studien- und Prüfungsleistungen und maßgebend für die Gestaltung der Studienordnung, für die Sicherstellung des Lehrangebots, für die Gestaltung der Prüfungsanforderungen und des Prüfungsverfahrens sowie für die Ermittlung und Festsetzung der Ausbildungskapazität und die Berechnung von Studentenzahlen bei der Hochschulplanung.
Sommersemester	SS	Zeitraum vom 01.04. bis 30.09. eines Jahres.
Studenten		siehe Studierende
Studienanfänger		In den Zahlenspiegeltabellen vereinfacht definiert als Studierende eines Wintersemesters im 1. und 2. Fachsemester; in der amtlichen Statistik werden jedes Semester die Studierenden im 1. Fachsemester ermittelt und zusammengefasst, teilweise noch begrenzt auf Studierende im 1. Hochschulsemester.
Studiendauer		siehe Fachstudiendauer
Studienjahr		Zusammenfassung eines Sommer- und des darauf folgenden Wintersemesters (siehe Prüfungsjahr).
Studienkolleg		Einrichtung mit der Aufgabe, Personen, deren Vorbildungsnachweis einer deutschen Hochschulzugangsberechtigung nicht entspricht, die erforderlichen Voraussetzungen für ein erfolgreiches Studium zu vermitteln (insbesondere Sprachkenntnisse).
Studienplatz		siehe flächenbezogene Studienplätze
Studierende		In den Zahlenspiegeltabellen alle in einem Studiengang immatrikulierten Personen einschließlich der Beurlaubten und der Studienkollegiaten, jedoch ohne Gasthörer; in der amtlichen Statistik werden die Beurlaubten nicht zu den Studierenden gezählt.
SWS		Semesterwochenstunde, d.h. Lehrveranstaltungsstunde in einer Semesterwoche.
Verbleibquote		Anteil der Studierenden in einem bestimmten Fachsemester bezogen auf die Studienanfänger in einer früheren Periode.
Vollzeitäquivalente	VZÄ	Umrechnung von anteiligen Beschäftigungen unterschiedlichen Umfangs auf volle Stellen.
Vollzeitstudierendenäquivalente	VZSÄ	Umrechnung von Studierenden mit Fächerkombinationen (Magister- und Lehramtsstudierende) in "Vollstudierende", um die Lehnachfrage mit der von Diplomstudierenden vergleichbar zu machen, die zu 100% einem einzigen Studiengang angerechnet werden.
Wintersemester	WS	Zeitraum vom 01.10. eines Jahres bis zum 31.03. des folgenden Jahres.
Zentrale Einrichtungen		Wissenschaftliche Einrichtungen und Betriebseinheiten, die der gesamten Hochschule dienen, z. B. Rechenzentrum und Universitätsbibliothek.

