

# Universität Trier in Zahlen

## 2017

Ausgewählte Entwicklungsreihen (2007=100%)

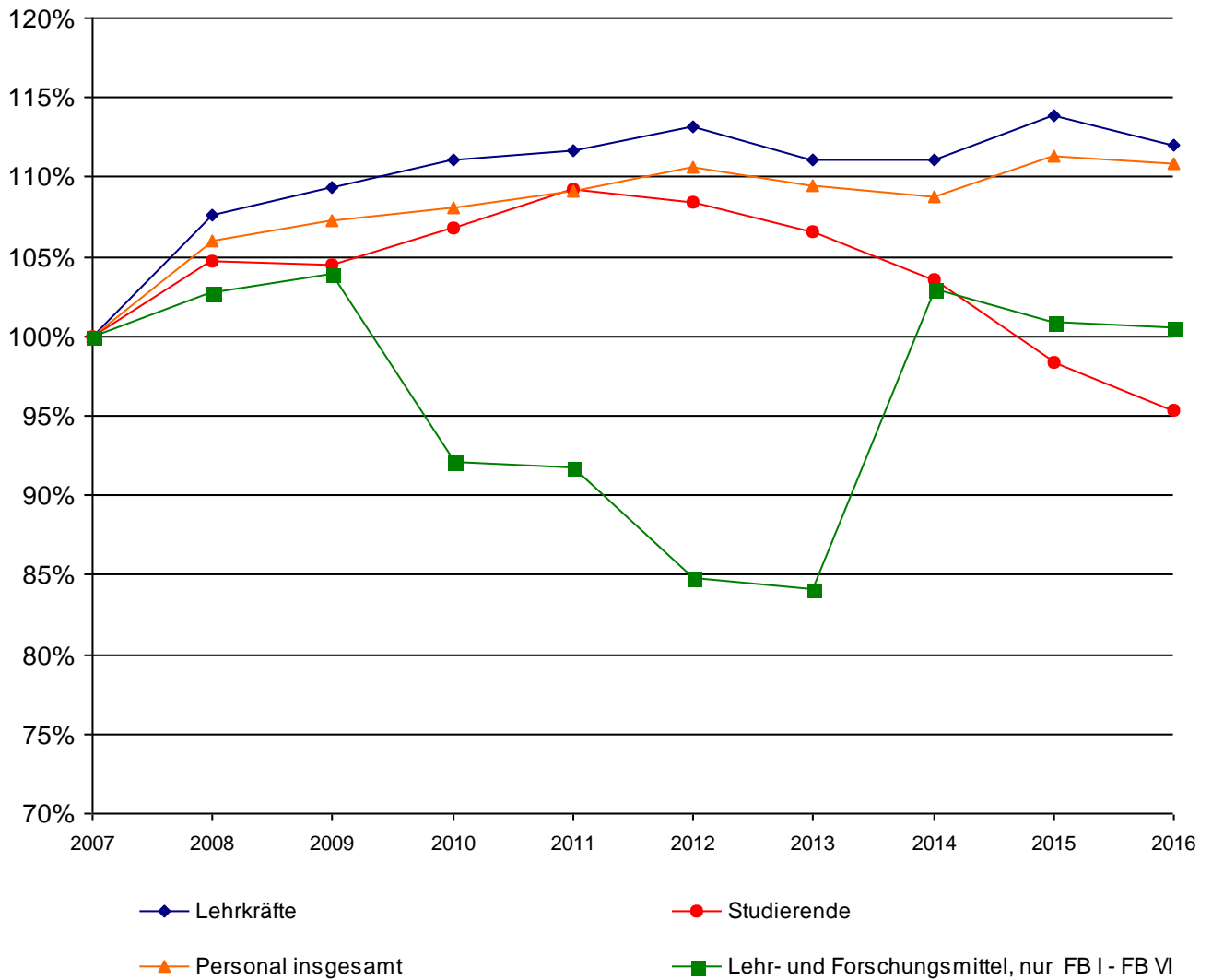

Materialien zur Planung 30

Herausgegeben  
vom Präsidenten der Universität Trier

Juli 2017



## Einführung

---

Materialien zur Planung 30

Trier, Juli 2017

---

### Zielsetzung

Der Zahlenspiegel ist eine jährlich erscheinende Sammlung wichtiger statistischer Daten der Universität Trier.

Er soll hochschulintern und - in begrenztem Ausmaß - hochschulextern Informationen über die bisherige Entwicklung und den jetzigen Zustand der Universität vermitteln.

Hochschulintern soll er zu Datentransparenz zwischen den Fächern beitragen sowie eine Grundlage für hochschulplanerische Aktivitäten darstellen. Hochschulextern soll er der Öffentlichkeit im weitesten Sinne einen allgemeinen Überblick über die Universität Trier und Anhaltspunkte zum Vergleich mit anderen Hochschulen bieten.

Der Zahlenspiegel wurde hochschulintern erstmals 1993 vorgelegt. Konzeption und Inhalte wurden in den zuständigen Gremien (Präsidium, Strukturkommission des Senats, Fachbereiche und Fächer) intensiv diskutiert und 1994 im Grundsatz befürwortet. Differenziertheit und Betrachtungstiefen der angebotenen Daten können entsprechend der begrenzten Datenlage nicht für alle als wichtig erachtete Bereiche der Universität in der gleichen Weise dargestellt werden. Die Auswertung schreitet von Jahr zu Jahr weiter. Dabei werden soweit möglich Anregungen der Nutzer des Zahlenspiegels umgesetzt.

### Gliederungsprinzip

Die im Zahlenspiegel enthaltenen Daten beziehen sich auf folgende Bereiche:

- Organisation
- Studierende
- Personal
- Haushalt
- Forschung
- Dienstleistungen.

Die Daten werden zunächst geordnet nach den beiden Hauptgruppen Grunddaten (I) und Kennzahlen (II). Bei den Kennzahlen werden Daten aus zwei Grunddatenbereichen zu möglichst leicht verständlichen Aussagen zusammengefasst. Kennzahlen sind bislang vor allem für den Bereich Lehre und Studium berechnet worden. Die Strukturdaten (III) fassen wichtige Ergebnisse fachbereichsübergreifend und fachbereichsintern zusammen. Daten zum Geschlechterverhältnis (IV) werden darüber hinaus gesondert aufbereitet.

### Darstellungsart

Der Zahlenspiegel enthält graphische und tabellarische Darstellungen, die als Bilder durchnummeriert sind. Graphische Darstellungen dienen der Verdeutlichung von zeitlichen Entwicklungen, von zugrundeliegenden Strukturen oder allgemeinen Zusammenhängen.

Die Behandlung der einzelnen Datenbereiche geht vom Großen ins Kleine vor, einer Übersicht folgen detailliertere Betrachtungen.

Ein Glossar mit Erläuterungen zu den einzelnen Graphiken und Tabellen (Definitionen, soweit erforderlich Quellenangaben etc.) ist im Anhang (V) zu finden.

# Einführung

Materialien zur Planung 30

Trier, Juli 2017

## Betrachtungsebene

Die Darstellung folgt weitgehend der organisatorischen Gliederung der Universität Trier in Fachbereiche und Lehreinheiten sowie zentrale Einrichtungen.

Die Differenzierung des aktuellen Studienangebotes der Universität Trier geht darüber weit hinaus. Detaillierte Daten zu jedem dieser Studienbereiche vorzulegen, birgt die Gefahr einer zu umfangreichen und damit u. U. wenig übersichtlichen Darstellung. Sie sind deshalb nur für einzelne Aspekte berücksichtigt. Grundsätzlich erfolgt die Betrachtung nach Lehr- und Forschungseinheiten.

In anderen Bereichen liegen nur Daten auf einer stärker aggregierten Ebene, den sogenannten Fächergruppen, vor. Diese Systematik wird vor allem für hochschulübergreifende Analysen benutzt.

## Gliederung - Übersicht (Basisjahr = 2017)

### I. Grunddaten

- I.1. Studierende
  - I.1.1. Entwicklung der Zahl der Studierenden
  - I.1.2. Studierendenbestand im Basisjahr
  - I.1.3. Entwicklung der Studienanfängerzahlen (1. + 2. FS)
  - I.1.4. Prüfungen/Studiendauer
- I.2. Personal
  - I.2.1. Personalentwicklung (Normalhaushalt, Sonderkapitel)
  - I.2.2. Personalstellenplan
  - I.2.3. Personalbestand
  - I.2.4. Personalrelationen
- I.3. Flächen
  - I.3. Flächen
- I.4. Haushalt
  - I.4.1. Entwicklung des Universitätshaushaltes (SOLL)
  - I.4.2. Entwicklung des Universitätshaushaltes (IST)
- I.5. Forschung
  - I.5.1. Entwicklung der Drittmiteleinnahmen
  - I.5.2. Aktuelle Drittmiteleinnahmen
  - I.5.3. Entwicklung der Drittmittelausgaben
  - I.5.4. Aktuelle Drittmittelausgaben
  - I.5.5. Aktuelle Drittmittel-Personalsituation
  - I.5.6. Strukturdaten
- I.6. Dienstleistungen
  - I.6.1. Universitätsbibliothek
  - I.6.2. ZIMK
  - I.6.3. Studierendenförderung
  - I.6.4. Studierendenwerk Trier

### II. Kennzahlen

- II.1. Studium und Lehre
  - II.1.1. Personal und Studierende vs. Haushalt
  - II.1.2. Studierende vs. Personal
  - II.1.3. Flächen vs. Studierende und Personal
  - II.1.4. Prüfungen vs. Personal
  - II.1.5. Haushalt vs. Studierende und Personal
- II.2. Forschung
  - II.2. Forschung
- II.3. Dienstleistungen
  - II.3. Dienstleistungen

### III. Strukturdaten

- III.1. Zusammenfassung
  - III.1. Zusammenfassung
- III.2. Fachbereiche
  - III.2.1. Fachbereich I
  - III.2.2. Fachbereich II
  - III.2.3. Fachbereich III
  - III.2.4. Fachbereich IV
  - III.2.5. Fachbereich V
  - III.2.6. Fachbereich VI

### IV. Geschlechterverhältnis

- IV.1. Zusammenfassung
  - IV.1. Zusammenfassung
- IV.2. Studierende
  - IV.2.1. Entwicklung der Zahl der Studierenden
  - IV.2.2. Prüfungen
- IV.3. Personal
  - IV.3.1. Personal aus Landesmitteln
  - IV.3.2. Drittmittelpersonal - Forschung
  - IV.3.3. Beschäftigungsstruktur

### V. Anhang

- V.1. Erläuterungen zu Tabellen und Graphiken
- V.2. Glossar

# Inhaltsverzeichnis

## Materialien zur Planung 30

### Einführung

Bild 1 -	Aktuelles Studienangebot der Universität Trier	10
----------	--	----

### I. Grunddaten

<b>I.1. Studierende</b>		<b>13</b>
-------------------------	--	-----------

#### I.1.1. Entwicklung der Zahl der Studierenden

Bild 2 -	Tabelle + Graphik: im 1. Studienfach gesamt und nach Geschlecht und Ausländeranteil absolut und in %	13
Bild 3 -	Tabelle: im 1. Studienfach nach der Semesterzugehörigkeit	14
Bild 4 -	Tabelle: im 1. Studienfach gesamt und nach Abschluss	15
Bild 5 -	Tabelle + Graphik: im 1. Studienfach nach Fächergruppen	17
Bild 6 -	Tabelle: im 1. Studienfach nach Lehreinheiten	18
Bild 7 -	Tabelle: im 1. Studienfach nach Lehreinheiten, absolut, weiblich, Anteil ausländischer Studierender und nach regionaler Herkunft (Wohnortprinzip = Heimatanschrift der Studierenden)	19
Bild 8 -	Tabelle: Entwicklung der regionalen Herkunft der Studierenden (Wohnortprinzip = Heimatanschrift der Studierenden)	20

#### I.1.2. Studierendenbestand im Basisjahr

Bild 9 -	Tabelle: Studierende und Studienfälle (A-B-C Fächereinschreibung) im Basisjahr nach 1. Studienfach und Lehreinheit	21
Bild 10 -	Tabelle: 1. + 2. Hochschul- und Fachsemester im 1. Studienfach und alle Studienfälle mit Vollzeitstudierendenäquivalenten, jeweils nach Studienfach und Abschluss	22
Bild 11 -	Tabelle: Studierende im 1. Studienfach nach Lehreinheiten und angestrebtem Abschluss alte Studiengänge (grundständig und Promotion)	34
Bild 12 -	Tabelle: Studierende im 1. Studienfach nach Lehreinheiten und angestrebtem Abschluss alte Studiengänge (ergänzende Abschlüsse)	35
Bild 13 -	Tabelle: Studierende im 1. Studienfach nach Lehreinheiten und angestrebtem Abschluss neue Studiengänge (BA/MA)	36

#### I.1.3. Entwicklung der Studienanfängerzahlen (1. + 2. FS)

Bild 14 -	Tabelle + Graphik: im 1. Studienfach nach Fächergruppen	37
Bild 15 -	Tabelle: im 1. Studienfach nach Lehreinheiten, absolut	38
Bild 16 -	Tabelle: nach Fachbelegung (A-B-C-Fach) und Lehreinheiten, absolut	39

#### I.1.4. Prüfungen/Studiendauer

Bild 17 -	Tabelle + Graphik: Entwicklung der bestandenen Prüfungen gesamt nach Abschlussarten	40
Bild 18 -	Tabelle + Graphik: Entwicklung der Vordiplom- und Zwischenprüfungen	41

# Inhaltsverzeichnis

## Materialien zur Planung 30

### I. Grunddaten

#### I.1.4. Prüfungen/Studiendauer

Bild 19 -	Tabelle: Bestandene Prüfungen nach Abschlussarten und Lehreinheiten	42
Bild 20 -	Tabelle: Studiendauer nach Lehreinheiten und Abschlussarten (Studiendauer in Fachsemestern, arithmetisches Mittel)	51

### I.2. Personal 53

#### I.2.1 Personalentwicklung (Normalhaushalt, Sonderkapitel)

Bild 21 -	Graphik + Tabellen: Entwicklung der Personalstellen (Soll) nach Lehreinheiten, Fachbereichen und zentralen Einrichtungen	53
-----------	---	----

#### I.2.2 Personalstellenplan

Bild 22 -	Tabelle: Personal (Stellen-Soll) nach Lehreinheiten, Fachbereichen und zentralen Einrichtungen (zum 01.01.)	57
-----------	--	----

#### I.2.3 Personalbestand

Bild 23 -	Tabelle: Personal (Stellen-Ist) nach Lehreinheiten, Fachbereichen und zentralen Einrichtungen und Besetzungsgrad je Vergütungsbereich (zum 01.01.)	58
Bild 24 -	Tabelle: Personalbestand (VZÄ) nach Stellenarten und Geschlecht aufgeteilt nach Lehreinheiten, Fachbereichen und zentralen Einrichtungen (zum 01.01.)	59

#### I.2.4 Personalrelationen

Bild 25 -	Tabelle: Entwicklung der Relation nichtwissenschaftliches Personals zu wissenschaftlichem Lehrpersonal und Professoren nach Fachbereichen (Stellen-Soll)	60
Bild 26 -	Tabelle: Entwicklung der Relation wissenschaftliche Mitarbeiter zu Professoren nach Fachbereichen und Lehreinheiten (Stellen-Soll)	61

### I.3. Flächen 62

#### I.3. Flächen

Bild 27 -	Tabelle: Gebäude- und Hauptnutzflächen nach Nutzungsbereichen aufgegliedert (zum 31.10. des Vorjahres)	62
Bild 28 -	Tabelle: Hauptnutzflächen nach Nutzern und Nutzungsbereichen (zum 31.10. des Vorjahres)	63
Bild 29 -	Tabelle: Flächenbezogene Studienplätze nach Lehreinheiten und (Fach-)Bereichen - einschließlich Anmietungen von Dritten - (zum 31.10. des Vorjahres)	64

### I.4. Haushalt 65

#### I.4.1 Entwicklung des Universitätshaushaltes (SOLL)

Bild 30 -	Tabelle + Graphik: Entwicklung der Lehr- und Forschungsmittel gesamt in Tausend € (ohne Universitätsbibliothek und -rechenzentrum)	65
Bild 31 -	Tabelle: Entwicklung der Lehr- und Forschungsmittel und der Mittelverteilung nach Fachbereichen und zentralen Aufgaben in Tausend €	66

# Inhaltsverzeichnis

## Materialien zur Planung 30

### I. Grunddaten

#### I.4.2 Entwicklung des Universitätshaushaltes (IST)

Bild 32 -	Tabelle + Graphik: Entwicklung der Ausgaben der Hochschulkapitel (8700 bzw. 0906) in Tausend € (zum 31.12. des Vorjahres)	67
-----------	---	----

### **I.5. Forschung 68**

#### I.5.1 Entwicklung der Drittmiteleinahmen

Bild 33 -	Tabelle + Graphik: Entwicklung der Drittmittel in Tausend € sowie der Drittmittelbeschäftigten	68
Bild 34 -	Tabelle: Entwicklung der Drittmiteleinahmen nach Forschungseinheiten in Tausend € (einschließlich Anteile an SFB und Kompetenzzentren)	69

#### I.5.2 Aktuelle Drittmiteleinahmen

Bild 35 -	Tabelle: Übersicht der Drittmiteleinahmen nach Fachbereichen, zentralen Einrichtungen und Mittelgebern in Tausend € im Vorjahr (ohne Sonderkapitel MWWK)	70
Bild 36 -	Tabelle + Graphik: Entwicklung der Drittmiteleinahmen in Tausend € und Aufteilung nach Mittelgebern im Vorjahr in % (ohne Sonderkapitel MWWK)	71

#### I.5.3 Entwicklung der Drittmittelausgaben

Bild 37 -	Tabelle: Entwicklung der Drittmittelausgaben nach Forschungseinheiten in Tausend € (einschließlich Anteile an SFB und Kompetenzzentren)	72
-----------	---	----

#### I.5.4 Aktuelle Drittmittelausgaben

Bild 38 -	Tabelle: Übersicht der Drittmittelausgaben und Forschungseinheiten bzw. Fachbereichen nach Ausgabenarten in Tausend € im Vorjahr	73
-----------	--	----

#### I.5.5 Aktuelle Drittmittel-Personalsituation

Bild 39 -	Tabelle: Drittmittelprojekte und -personal nach Forschungseinheiten und Instituten im Vorjahr (Stichtag Personaldaten: 01.01.)	74
-----------	--	----

#### I.5.6 Strukturdaten

Bild 40 -	Tabelle: Strukturdaten Forschungszentrum/ Kompetenzzentrum	75
Bild 41 -	Tabelle: Strukturdaten Graduiertenkollegs/ Graduiertenzentrum der Exzellenz	76

### **I.6. Dienstleistungen 77**

#### I.6.1 Universitätsbibliothek

Bild 42 -	Tabelle: Entwicklung der Strukturdaten der Universitätsbibliothek (zum 31.12. des Vorjahres)	77
Bild 43 -	Tabelle: Buchbestand nach Fachkontingenten (ohne Medien, Mikroformen, Karten, Noten, CD-Rom) (zum 31.12. des Vorjahres)	78

#### I.6.2 ZIMK

Bild 44 -	Tabelle: Entwicklung der Strukturdaten des Zentrums für Informations-, Medien- und Kommunikationstechnologie (ZIMK)	79
-----------	---	----

# Inhaltsverzeichnis

## Materialien zur Planung 30

### I. Grunddaten

#### I.6.3 Studierendenförderung

Bild 45 -	Tabelle: Entwicklung der Studierendenförderung nach dem Bundesausbildungsförderungsgesetz (BAföG) (zum 31.12. des Vorjahres)	80
-----------	---	----

#### I.6.4 Studierendenwerk Trier

Bild 46 -	Tabelle: Entwicklung des Studierendenwerkes Trier - Teil 1 (zum 31.12. des Vorjahres)	81
Bild 47 -	Tabelle: Entwicklung des Studierendenwerkes Trier - Teil 2 (zum 31.12. des Vorjahres)	82

### II. Kennzahlen

#### **II.1. Studium und Lehre 83**

##### II.1.1 Personal und Studierende vs. Haushalt

Bild 48 -	Tabelle + Graphik: Entwicklung der Relation von Studierenden und Personal zu den Ausgaben für Lehre und Forschung	83
-----------	--	----

##### II.1.2 Studierende vs. Personal

Bild 49 -	Tabelle + Graphik: Entwicklung der Relation von Studierenden zu Lehrkräften innerhalb der Fachbereiche	84
Bild 50 -	Tabelle: Entwicklung der Relation von Studierenden zu wissenschaftlichem Lehrpersonal (Professoren und Mittelbau) nach Lehreinheiten und Fachbereichen	85
Bild 51 -	Tabelle: Entwicklung der Relation von Studierenden zu Professoren nach Lehreinheiten und Fachbereichen	86

##### II.1.3 Flächen vs. Studierende und Personal

Bild 52 -	Tabelle: Hinweise zur flächenbezogenen Auslastung nach Lehreinheiten und Fachbereichen (zum 31.10. des Vorjahres)	87
-----------	--	----

##### II.1.4 Prüfungen vs. Personal

Bild 53 -	Tabelle: Entwicklung der Relation der Prüfungen (BA, MA, Diplom, Staatsexamen, Lehramt, Magister) zu Professoren nach Lehreinheiten	88
Bild 54 -	Tabelle: Entwicklung der Relation der Abschlussprüfungen (BA, MA, Diplom, Staatsexamen, Lehramt, Magister) zu Lehrkräften nach Lehreinheiten	89
Bild 55 -	Tabelle: Entwicklung der Relation der Promotionen zu Professoren nach Lehreinheiten	90

##### II.1.5 Haushalt vs. Studierende und Personal

Bild 56 -	Tabelle: Entwicklung der Relation zugewiesener Lehr- und Forschungsmittel zu Personal (Stellen-Soll) nach Fachbereichen in Tausend €	91
Bild 57 -	Tabelle: Entwicklung der Relation zugewiesener Lehr- und Forschungsmittel zu Studierenden (1. Studienfach) nach Fachbereichen in €	92



# Inhaltsverzeichnis

## Materialien zur Planung 30

### II. Kennzahlen

#### II.2. Forschung 93

##### II.2. Forschung

Bild 58 -	Tabelle: Relation Drittmiteinnahmen zu Professoren (Stellen-Soll) nach Lehreinheiten und Fachbereichen in € (ohne Anteile SFB und Kompetenzzentren)	93
Bild 59 -	Tabelle: Relation Drittmittelausgaben zu Professoren (Stellen-Soll) nach Lehreinheiten und Fachbereichen in €	94

#### II.3. Dienstleistungen 95

##### II.3. Dienstleistungen

Bild 60 -	Tabelle: Buchbestände nach Fächern in Relation zur Zahl der Studierenden und des wissenschaftlichen Lehrpersonals	95
-----------	--	----

### III. Strukturdaten

#### III.1. Zusammenfassung 96

##### III.1. Zusammenfassung

Bild 61 -	Tabelle: Strukturdaten der Fächer und Fachbereiche im Überblick	96
-----------	--	----

#### III.2. Fachbereiche 97

##### III.2.1 Fachbereich I

Bild 62 -	Tabelle: Strukturdaten des Fachbereichs I	97
-----------	--	----

##### III.2.2 Fachbereich II

Bild 63 -	Tabelle: Strukturdaten des Fachbereichs II	98
-----------	---	----

##### III.2.3 Fachbereich III

Bild 64 -	Tabelle: Strukturdaten des Fachbereichs III	99
-----------	--	----

##### III.2.4 Fachbereich IV

Bild 65 -	Tabelle: Strukturdaten des Fachbereichs IV	100
-----------	---	-----

##### III.2.5 Fachbereich V

Bild 66 -	Tabelle: Strukturdaten des Fachbereichs V	101
-----------	--	-----

##### III.2.6 Fachbereich VI

Bild 67 -	Tabelle: Strukturdaten des Fachbereichs VI	102
-----------	---	-----

# Inhaltsverzeichnis

## Materialien zur Planung 30

### IV. Geschlechterverhältnis

#### IV.1. Zusammenfassung 103

##### IV.1. Zusammenfassung

Bild 68 -	Tabelle + Graphiken: Übersicht über das Geschlechterverhältnis (VZÄ)	103
-----------	---	-----

#### IV.2. Studierende 104

##### IV.2.1 Entwicklung der Zahl der Studierenden

Bild 69 -	Tabelle: Studierende im 1. Studienfach nach Lehreinheiten und Geschlecht	104
Bild 70 -	Tabelle: Entwicklung der Studienanfänger und -anfängerinnen (1. und 2. Fachsemester) im A-Fach nach Lehreinheiten	105
Bild 71 -	Tabelle: Entwicklung des Frauenanteils der Studierenden in % nach Lehreinheiten	106

##### IV.2.2 Prüfungen

Bild 72 -	Tabelle: Bestandene Prüfungen nach Studiengängen (Abschlussarten und Lehreinheiten)	107
Bild 73 -	Tabelle: Bestandene Promotionen nach Lehreinheiten	110
Bild 74 -	Tabelle: Bestandene Habilitationen nach Lehreinheiten	111
Bild 75 -	Tabelle: Entwicklung bestandener Prüfungen nach Abschlussarten und Lehreinheiten	112

#### IV.3. Personal 113

##### IV.3.1 Personal aus Landesmitteln

Bild 76 -	Tabelle: Entwicklung des Personalbestandes (VZÄ) gesamt und nach Geschlecht, Lehreinheiten und Fachbereichen (zum 01.01.)	113
Bild 77 -	Tabelle: Entwicklung des Personalbestandes (VZÄ) an Hochschullehrerinnen und Hochschullehrern nach Geschlecht, Lehreinheiten und Fachbereichen	114
Bild 78 -	Tabelle: Entwicklung des Personalbestandes (VZÄ) an wiss. Mitarbeiterinnen und Mitarbeitern nach Geschlecht, Lehreinheiten und Fachbereichen	115
Bild 79 -	Tabelle: Entwicklung des Personalbestandes (VZÄ) an Nichtwissenschaftlerinnen und Nichtwissenschaftlern nach Geschlecht, Lehreinheiten und Fachbereichen	116
Bild 80 -	Tabelle: Entwicklung des Personalbestandes (VZÄ) an examinierten wissenschaftlichen Hilfskräften nach Geschlecht, Lehreinheiten und Fachbereichen	117
Bild 81 -	Tabelle: Entwicklung des Personalbestandes (VZÄ) an nicht-examinierten wissenschaftlichen Hilfskräften nach Geschlecht, Lehreinheiten und Fachbereichen	118
Bild 82 -	Tabelle: Entwicklung des Frauenanteils am Personalbestand nach Lehreinheiten und Fachbereichen	119

##### IV.3.2 Drittmittelpersonal - Forschung

Bild 83 -	Tabelle: Entwicklung des Drittmittelpersonalbestandes (VZÄ) an wiss. Mitarbeiterinnen und Mitarbeitern nach Geschlecht, Forschungseinheiten und Fachbereichen	120
Bild 84 -	Tabelle: Entwicklung des Drittmittelpersonalbestandes (VZÄ) an examinierten wissenschaftlichen Hilfskräften nach Geschlecht, Forschungseinheiten und Fachbereichen	121

# Inhaltsverzeichnis

---

## Materialien zur Planung 30

---

### IV. Geschlechterverhältnis

#### IV.3.2 Drittmittelpersonal - Forschung

Bild 85 -	Tabelle: Entwicklung des Drittmittelpersonalbestandes (VZÄ) an nicht-examinierten wissenschaftlichen Hilfskräften nach Geschlecht, Forschungseinheiten und Fachbereichen	122
-----------	---	-----

#### IV.3.3 Beschäftigungsstruktur

Bild 86 -	Tabelle: Entwicklung des Landes- und Drittmittelpersonalbestandes je Mitarbeiterkategorien nach der Anzahl der VZÄ, den Köpfen, der befristeten Verträge und der Teilzeitbeschäftigungen (01.01.)	123
-----------	--	-----

### V. Anhang

V.1. Erläuterungen zu Tabellen und Graphiken	124
V.2. Glossar	132

Aktuelles Studienangebot der Universität Trier

Fachbereich Lehreinheit Studiengang	Bachelor				Master					Staats- examen	Promo- tion	Magister Theologie
	Kernfach	2 Fächer Haupt- fach	2 Fächer Neben- fach	Lehramt	Kernfach	2 Fächer Haupt- fach	2 Fächer Neben- fach	Lehramt Realsch.	Lehramt Gymnas.			
<b>Fachbereich I</b>												
<i>Erziehungswissenschaft</i>												
Sozial- und Organisationspädagogik	x		x									x
Organisation des Sozialen					x		x					
<i>Pflegewissenschaften</i>												
Klinische Pflege	x											
<i>Philosophie</i>												
Philosophie		x	x			x	x					x
Ethik - Philosophie				x				x	x			
<i>Psychobiologie</i>												
Psychobiologie												x
<i>Psychologie</i>												
Psychologie	x				x							x
<b>Fachbereich II</b>												
<i>Anglistik</i>												
English Language, Linguistics and Literature		x										
English Language and Linguistics			x									
English Language and Literature			x									
English Linguistics						x	x					
English Literature						x	x					
English Literatures and Media					x							
Englisch				x				x	x			x
North American Studies					x							
<i>Computerling. u. Digital Humanities</i>												
Computerlinguistik		x	x		x	x	x					x
Digital Humanities					x							
<i>Germanistik</i>												
Germanistik		x	x		x	x	x					x
Deutsch als Fremdsprache			x									
Deutsch				x				x	x			
Interkulturelle Gender Studies							x					
Theaterwissenschaft und Interkulturalität -neu-					WS 17/18							
<i>Japanologie</i>												
Japanologie		x	x		x		x					x
<i>Klassische Philologie</i>												
Klassische Philologie						x	x					x
Latein			x	x						x		
Griechisch			x	x						x		
<i>Medienwissenschaft</i>												
Medien - Kommunikation - Gesellschaft	x	x	x									
Medienwissenschaft					x	x	x					x
<i>Phonetik</i>												
Phonetik			x		x		x					
<i>Romanistik</i>												
Romanistik												x
Französisch		x	x	x		x	x	x	x			
Italienisch		x	x	x		x	x		x			
Spanisch		x	x	x		x	x		x			
Romanische Philologie					x							
<i>Sinologie</i>												
Sinologie												x
Moderne China-Studien		x	x									
China - Kultur und Kommunikation					x		x					
<i>Slavistik/Russisch</i>												
Slavistik/Russisch												x
Slavische Philologie						x	x					
Russische Philologie		x	x			x	x					
Russisch				x					x			

Aktuelles Studienangebot der Universität Trier

Fachbereich Lehreinheit Studiengang	Bachelor				Master					Staats- examen	Promo- tion	Magister Theologie
	Kernfach	2 Fächer Haupt- fach	2 Fächer Neben- fach	Lehramt	Kernfach	2 Fächer Haupt- fach	2 Fächer Neben- fach	Lehramt Realsch.	Lehramt Gymnas.			
<b>Fachbereich III</b>												
<b>Ägyptologie</b>												
Ägyptologie			x			x	x					x
<b>Geschichte</b>												
Geschichte		x	x	x	x	x	x	x	x			x
<b>Klassische Archäologie</b>												
Klassische Archäologie		x	x			x	x					x
Geoarchäologie	x				x							
Antike Welt: Archäologie, Sprachen und Kulturen	x											
<b>Kunstgeschichte</b>												
Kunstgeschichte		x	x		x		x					x
<b>Papyrologie</b>												
Papyrologie						x	x					x
<b>Politikwissenschaft</b>												
Politikwissenschaft		x	x			x	x					x
European and East Asian Governance -neu- Sozialkunde				x	WS 17/18				x	x		
International Economics and Public Policy					x							
Demokratische Politik und Kommunikation					x							
<b>Fachbereich IV</b>												
<b>BWL</b>												
Betriebswirtschaftslehre	x		x		x		x					x
Financial Management					x							
<b>Informatik</b>												
Informatik	x	x	x	x	x	x	x	x	x			x
<b>Mathematik</b>												
Angewandte Mathematik	x		x		x		x					
Wirtschaftsmathematik	x				x							
Mathematik				x				x	x			x
<b>Soziologie</b>												
Soziologie		x	x				x					x
Sozialwissenschaft	x											
Medien- und Kultursoziologie					x							
Wirtschaftssoziologie					x							
<b>VWL</b>												
Volkswirtschaftslehre	x	x	x									x
Economics					x		x					
Survey Statistics					x							
Economics and Finance	x											
<b>Wirtschaftsinformatik</b>												
Wirtschaftsinformatik	x				x							x
<b>Fachbereich V</b>												
<b>Rechtswissenschaft</b>												
Rechtswissenschaft											x	x
Öffentliches Recht für Politikwissenschaftler			x				x					
<b>Fachbereich VI</b>												
<b>Geographie</b>												
Angewandte Geographie	x		x				x					
Geographie				x				x	x			
Angewandte Humangeographie					x							
<b>Geowissenschaften</b>												
Geowissenschaften												x
Angewandte Geoinformatik	x		x		x		x					
Prozeßdynamik an der Erdoberfläche					x							
Umweltbiowissenschaften	x				x							
Biologie				x				x	x			
Umwelt-Geowissenschaften	x											
Environmental Sciences					x							

**Aktuelles Studienangebot der Universität Trier**

Fachbereich Lehreinheit Studiengang	Bachelor				Master					Staats- examen	Promo- tion	Magister Theologie
	Kernfach	2 Fächer Haupt- fach	2 Fächer Neben- fach	Lehramt	Kernfach	2 Fächer Haupt- fach	2 Fächer Neben- fach	Lehramt Realsch.	Lehramt Gymnas.			

**Theologische Fakultät**

*Kath. Theologie*

Katholische Theologie			x	x			x	x	x		x	x
-----------------------	--	--	---	---	--	--	---	---	---	--	---	---

Graduiertenstudium, Weiterbildungs- und Aufbaustudiengänge	Zusatzzertifikate	Fremdsprachenausbildung	Sonstige Angebote
Psychologische Psychotherapie (FB I), Magister iuris für ausländische Juristen (FB V).	Cusanus-Studien (FB I), Deutsch als Fremdsprache (DaF) (FB II), DaF Kurzstudium für Ausl. (FB II), Kanada-Studien (FB II / VI), Antike Kultur und ihr Weiterleben (FB II / III), Ostasienstudien, Stadtgeschichte (FB III), Gender Studies (FB I - FB IV, FB VI).	Studienbegleitende Fremdsprachenausbildung für Studierende aller Fachbereiche, Fachspezifische Fremdsprachenausbildung für Wirtschafts- und Sozialwissenschaftler, Fachspezifische Fremdsprachenausbildung für Juristen.	DaF Sprachkurs, Studienkolleg.

I.1.1. Entwicklung der Zahl der Studierenden

**Tabelle + Graphik:**  
**im 1. Studienfach gesamt und nach Geschlecht und Ausländeranteil**  
**absolut und in %**

Semester	Gesamt	männlich		weiblich		Ausländer	in %	davon männlich		davon weiblich	
		Σ	in %	Σ	in %			Σ	in %	Σ	in %
WS 07/08	13.982	5.649	40,4%	8.333	59,6%	1.811	13,0%				
WS 08/09	14.639	5.852	40,0%	8.787	60,0%	1.782	12,2%	668	37,5%	1.114	62,5%
WS 09/10	14.612	5.876	40,2%	8.736	59,8%	1.681	11,5%	620	36,9%	1.061	63,1%
WS 10/11	14.931	6.015	40,3%	8.916	59,7%	1.626	10,9%	595	36,6%	1.031	63,4%
WS 11/12	15.280	6.348	41,5%	8.932	58,5%	1.601	10,5%	586	36,6%	1.015	63,4%
WS 12/13	15.165	6.371	42,0%	8.794	58,0%	1.559	10,3%	559	35,9%	1.000	64,1%
WS 13/14	14.909	6.329	42,5%	8.580	57,5%	1.622	10,9%	609	37,5%	1.013	62,5%
WS 14/15	14.484	6.199	42,8%	8.285	57,2%	1.562	10,8%	607	38,9%	955	61,1%
WS 15/16	13.751	5.898	42,9%	7.853	57,1%	1.524	11,1%	571	37,5%	953	62,5%
WS 16/17	13.331	5.674	42,6%	7.657	57,4%	1.462	11,0%	543	37,1%	919	62,9%

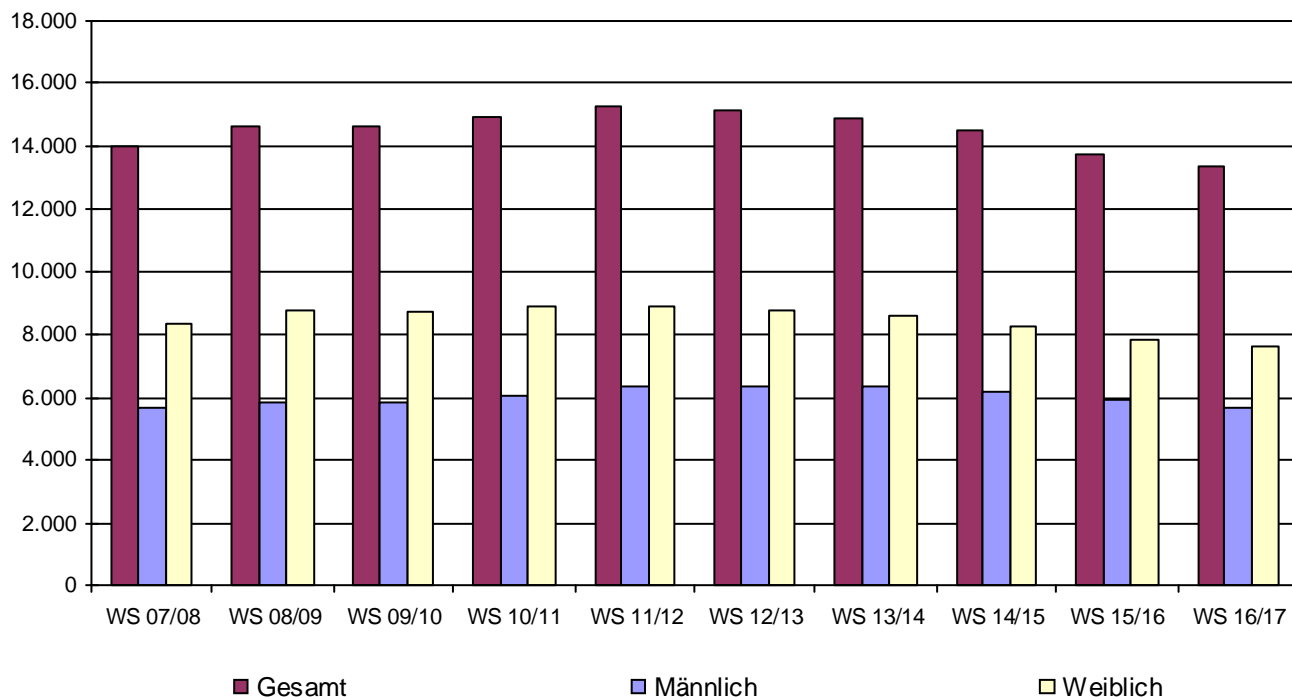

## I.1.1. Entwicklung der Zahl der Studierenden

**Tabelle:**  
**im 1. Studienfach nach der Semesterzugehörigkeit**

Semester	alle FS	1. u. 2. FS		1. - 9. FS		10. - 12. FS		13. FS ff.	
	Studierende	absolut	in %	absolut	in %	absolut	in %	absolut	in %
WS 80/81	4.234	1.115	26,3%	3.308	78,1%	377	8,9%	549	13,0%
WS 81/82	5.100	1.478	29,0%	4.009	78,6%	467	9,2%	624	12,2%
WS 82/83	6.007	1.736	28,9%	4.742	78,9%	564	9,4%	701	11,7%
WS 83/84	6.631	1.686	25,4%	5.216	78,7%	605	9,1%	810	12,2%
WS 84/85	6.401	1.589	24,8%	4.844	75,7%	623	9,7%	934	14,6%
WS 85/86	7.244	1.469	20,3%	5.438	75,1%	728	10,0%	1.078	14,9%
WS 86/87	7.242	1.542	21,3%	5.279	72,9%	762	10,5%	1.201	16,6%
WS 87/88	7.746	1.756	22,7%	5.442	70,3%	942	12,2%	1.362	17,6%
WS 88/89	8.147	1.864	22,9%	5.692	69,9%	888	10,9%	1.567	19,2%
WS 89/90	8.742	2.170	24,8%	6.275	71,8%	868	9,9%	1.599	18,3%
WS 90/91	9.770	2.595	26,6%	7.302	74,7%	814	8,3%	1.654	16,9%
WS 91/92	10.381	2.649	25,5%	7.903	76,1%	877	8,4%	1.601	15,4%
WS 92/93	10.777	2.355	21,9%	8.166	75,8%	996	9,2%	1.615	15,0%
WS 93/94	11.324	2.383	21,0%	8.472	74,8%	1.113	9,8%	1.739	15,4%
WS 94/95	11.551	2.287	19,8%	8.424	72,9%	1.238	10,7%	1.889	16,4%
WS 95/96	11.564	2.351	20,3%	8.228	71,2%	1.390	12,0%	1.946	16,8%
WS 96/97	11.490	2.435	21,2%	7.993	69,6%	1.428	12,4%	2.069	18,0%
WS 97/98	11.415	2.429	21,3%	8.006	70,1%	1.279	11,2%	2.130	18,7%
WS 98/99	11.077	2.305	20,8%	7.777	70,2%	1.272	11,5%	2.028	18,3%
WS 99/00	11.045	2.522	22,8%	7.973	72,2%	1.068	9,7%	2.004	18,1%
WS 00/01	11.337	2.861	25,2%	8.420	74,3%	1.125	9,9%	1.792	15,8%
WS 01/02	11.867	3.239	27,3%	9.105	76,7%	1.169	9,9%	1.593	13,4%
WS 02/03	12.660	3.408	26,9%	9.994	78,9%	1.132	8,9%	1.534	12,1%
WS 03/04	13.082	3.185	24,3%	10.489	80,2%	1.100	8,4%	1.493	11,4%
WS 04/05	13.328	3.367	25,3%	10.961	82,2%	1.233	9,3%	1.134	8,5%
WS 05/06	13.755	3.205	23,3%	11.143	81,0%	1.431	10,4%	1.181	8,6%
WS 06/07	13.933	3.134	22,5%	11.100	79,7%	1.549	11,1%	1.284	9,2%
WS 07/08	13.982	3.265	23,4%	10.948	78,3%	1.717	12,3%	1.317	9,4%
WS 08/09	14.639	4.075	27,8%	11.568	79,0%	1.714	11,7%	1.357	9,3%
WS 09/10	14.612	3.322	22,7%	11.324	77,5%	1.817	12,4%	1.471	10,1%
WS 10/11	14.931	3.717	24,9%	11.498	77,0%	1.827	12,2%	1.606	10,8%
WS 11/12	15.280	4.214	27,6%	11.901	77,9%	1.686	11,0%	1.693	11,1%
WS 12/13	15.165	3.939	26,0%	11.937	78,7%	1.379	9,1%	1.849	12,2%
WS 13/14	14.909	3.935	26,4%	12.377	83,0%	738	5,0%	1.794	12,0%
WS 14/15	14.484	4.100	28,3%	12.450	86,0%	490	3,4%	1.544	10,7%
WS 15/16	13.751	3.687	26,8%	12.021	87,4%	503	3,7%	1.227	8,9%
WS 16/17	13.331	3.732	28,0%	11.999	90,0%	542	4,1%	790	5,9%



## I.1.1. Entwicklung der Zahl der Studierenden

## Bild 4 - 1

**Tabelle:**  
**im 1. Studienfach gesamt und nach Abschluss**

	WS 12/13	in %	WS 13/14	in %	WS 14/15	in %	WS 15/16	in %	WS 16/17	in %
Bachelor Kernfach	4.189	27,6%	4.177	28,0%	4.231	29,2%	4.122	30,0%	4.158	31,2%
Bachelor mit zwei Fächern	1.885	12,4%	1.887	12,7%	1.834	12,7%	1.721	12,5%	1.703	12,8%
Bachelor Lehramt	1.766	11,6%	1.747	11,7%	1.588	11,0%	1.389	10,1%	1.369	10,3%
1. jur. Staatsexamen	1.912	12,6%	2.059	13,8%	2.174	15,0%	2.152	15,6%	2.180	16,4%
Master Kernfach	1.026	6,8%	1.351	9,1%	1.568	10,8%	1.788	13,0%	1.942	14,6%
Master mit zwei Fächern	107	0,7%	150	1,0%	160	1,1%	153	1,1%	156	1,2%
Master Lehramt Gymnasium	239	1,6%	422	2,8%	464	3,2%	526	3,8%	496	3,7%
Master Lehramt Realschule Plus	48	0,3%	51	0,3%	52	0,4%	83	0,6%	89	0,7%
Lehramt Realschule (S.Ex.)	33	0,2%	21	0,1%	11	0,1%	5	0,0%	1	0,0%
Lehramt Gymnasium (S.Ex.)	748	4,9%	492	3,3%	275	1,9%	154	1,1%	48	0,4%
Magisterprüfung	1.075	7,1%	775	5,2%	558	3,9%	382	2,8%	105	0,8%
Diplomprüfung	868	5,7%	447	3,0%	264	1,8%	173	1,3%	41	0,3%
Promotion mit Abschluss	287	1,9%	296	2,0%	269	1,9%	256	1,9%	308	2,3%
Promotion ohne Abschluss	65	0,4%	61	0,4%	49	0,3%	34	0,2%	2	0,0%
Erweiterungsprüfung LA Realschulen Plus	3	0,0%	3	0,0%	4	0,0%	3	0,0%	5	0,0%
Erweiterungsprüfung LA Gymnasien	39	0,3%	43	0,3%	50	0,3%	45	0,3%	26	0,2%
Magister, Aufbaustudium	2	0,0%	2	0,0%	1	0,0%	4	0,0%	0	0,0%
Ergänzungs-/Zusatzprüfung	366	2,4%	374	2,5%	405	2,8%	323	2,3%	354	2,7%
Sonstiger Abschluss	34	0,2%	42	0,3%	41	0,3%	10	0,1%	10	0,1%
Abschluss außerhalb des Bundesgebietes	473	3,1%	509	3,4%	486	3,4%	428	3,1%	338	2,5%
<b>Gesamt</b>	<b>15.165</b>	<b>100,0%</b>	<b>14.909</b>	<b>100,0%</b>	<b>14.484</b>	<b>100,0%</b>	<b>13.751</b>	<b>100,0%</b>	<b>13.331</b>	<b>100,0%</b>

Tabelle:  
im 1. Studienfach gesamt und nach Abschluss

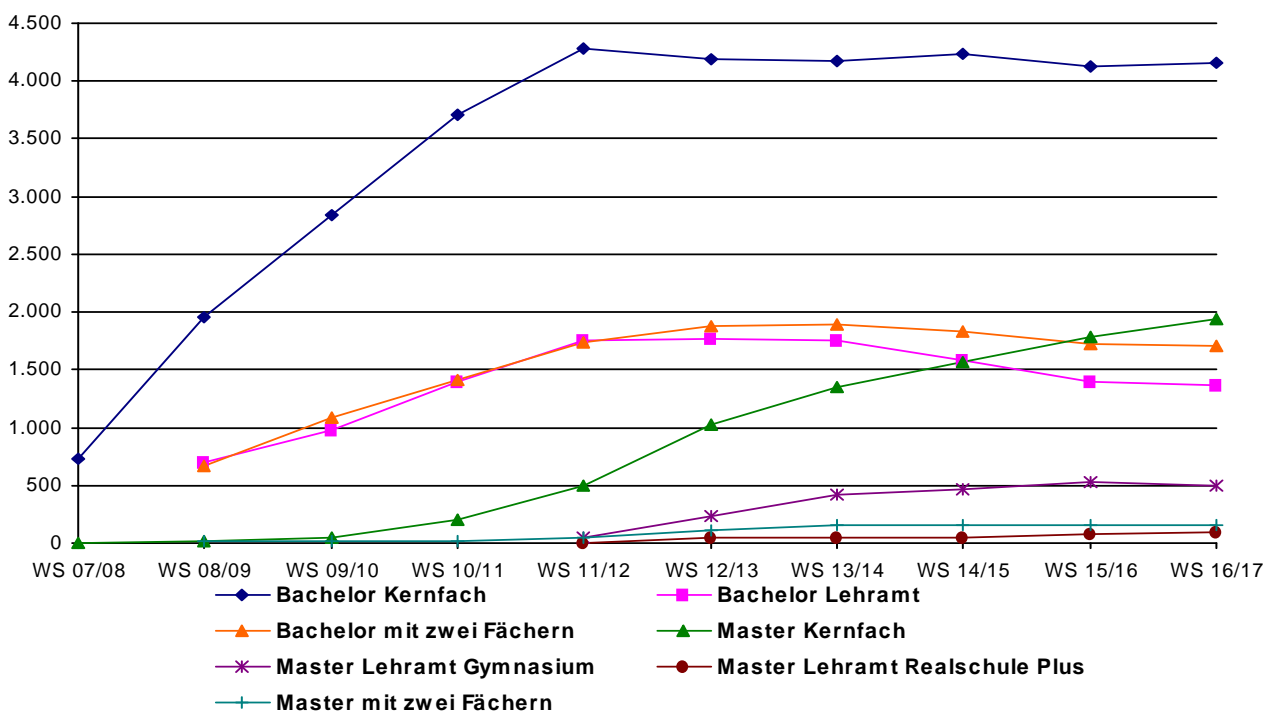
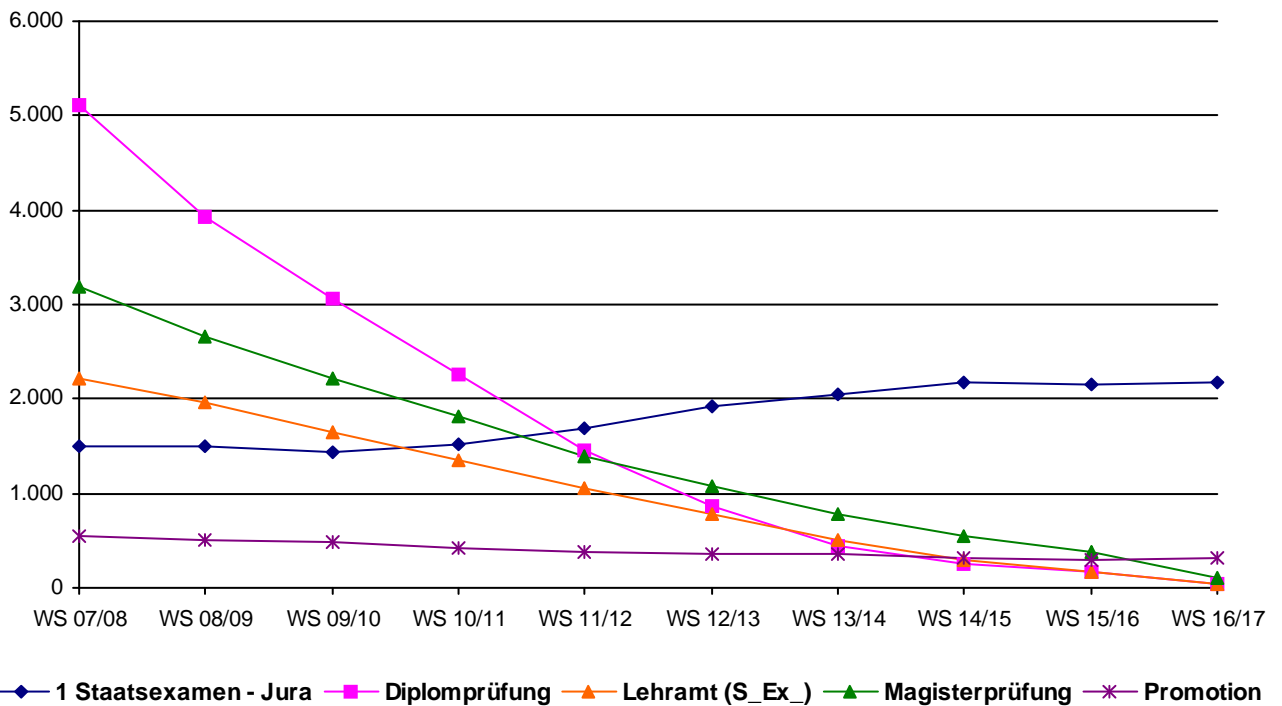

I.1.1. Entwicklung der Zahl der Studierenden

Tabelle + Graphik:  
im 1. Studienfach nach Fächergruppen

	WS 12/13	WS 13/14	WS 14/15	WS 15/16	WS 16/17	in %
Sprachwissenschaften	3.851	3.664	3.406	3.040	2.886	21,6%
sonstige Kulturwissenschaften	3.158	3.086	3.139	3.202	3.125	23,4%
<b>Sprach- und Kulturwissenschaften gesamt</b>	<b>7.009</b>	<b>6.750</b>	<b>6.545</b>	<b>6.242</b>	<b>6.011</b>	<b>45,1%</b>
Politikwissenschaften	771	712	669	623	583	4,4%
Sozialwissenschaften	771	785	781	706	663	5,0%
Rechtswissenschaften	1.893	2.032	2.133	2.107	2.132	16,0%
Wirtschaftswissenschaften	2.158	2.129	2.007	1.909	1.846	13,8%
<b>Recht-, Wirtschafts- und Sozialwissenschaften gesamt</b>	<b>5.593</b>	<b>5.658</b>	<b>5.590</b>	<b>5.345</b>	<b>5.224</b>	<b>39,2%</b>
Mathematik, Informatik, Wirtschaftsinformatik	894	977	937	885	887	6,7%
Geowissenschaften /Geographie	1.432	1.317	1.239	1.135	1.101	8,3%
<b>Mathematik, Naturwissenschaften gesamt</b>	<b>2.326</b>	<b>2.294</b>	<b>2.176</b>	<b>2.020</b>	<b>1.988</b>	<b>14,9%</b>
Kunstgeschichte	237	207	173	144	108	0,8%
<b>Kunst und Kunstwissenschaften gesamt</b>	<b>237</b>	<b>207</b>	<b>173</b>	<b>144</b>	<b>108</b>	<b>0,8%</b>
<b>Gesamt</b>	<b>15.165</b>	<b>14.909</b>	<b>14.484</b>	<b>13.751</b>	<b>13.331</b>	<b>100,0%</b>

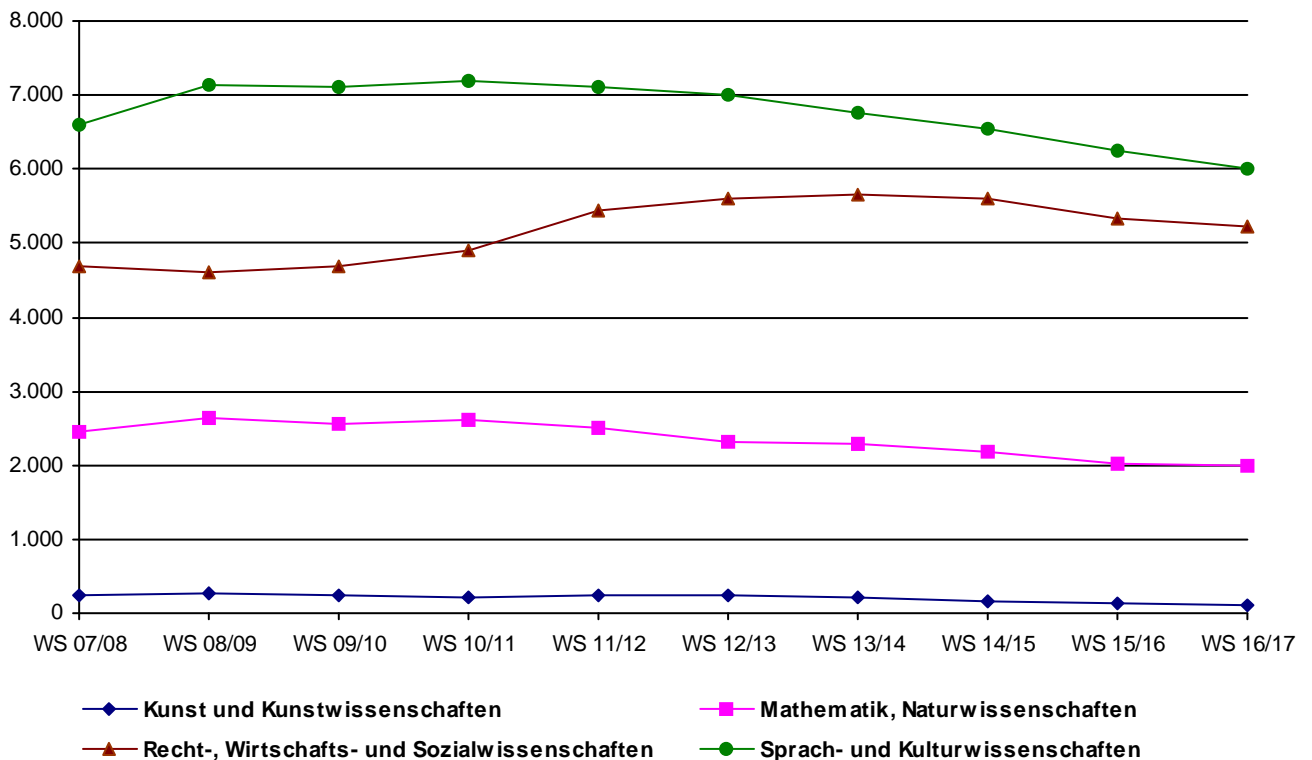

## I.1.1. Entwicklung der Zahl der Studierenden

**Tabelle:**  
im 1. Studienfach nach Lehreinheiten

	WS 12/13	WS 13/14	WS 14/15	WS 15/16	WS 16/17	in %
Erziehungswissenschaft	935	905	968	1.047	1.029	7,7%
Bildungswissenschaften			2	2	1	0,0%
Philosophie	193	219	201	193	187	1,4%
Psychologie	1.048	1.071	1.144	1.174	1.209	9,1%
Psychobiologie (Forschungsinstitut)	12	12	12	5	5	0,0%
Pflegewissenschaften			27	38	58	0,4%
<b>Fachbereich I gesamt</b>	<b>2.188</b>	<b>2.207</b>	<b>2.354</b>	<b>2.459</b>	<b>2.489</b>	<b>18,7%</b>
Germanistik	1.333	1.270	1.144	1.046	937	7,0%
Anglistik	881	850	740	656	646	4,8%
Romanistik	321	285	249	208	178	1,3%
Klassische Philologie	108	100	85	76	62	0,5%
Slavistik/Russisch	70	59	58	54	45	0,3%
Sinologie	166	145	129	112	92	0,7%
Japanologie	299	270	256	228	204	1,5%
Phonetik	38	29	25	20	15	0,1%
Computerlinguistik und Digital Humanities	45	51	60	76	70	0,5%
Medienwissenschaft	255	233	239	244	257	1,9%
<b>Fachbereich II gesamt</b>	<b>3.516</b>	<b>3.292</b>	<b>2.985</b>	<b>2.720</b>	<b>2.506</b>	<b>18,8%</b>
Geschichte	661	607	548	508	421	3,2%
Politikwissenschaft	771	712	669	623	583	4,4%
Klassische Archäologie	107	106	91	95	92	0,7%
Ägyptologie	13	8	8	5	6	0,0%
Kunstgeschichte	237	207	173	144	108	0,8%
Papyrologie	6	5	3	2	3	0,0%
<b>Fachbereich III gesamt</b>	<b>1.795</b>	<b>1.645</b>	<b>1.492</b>	<b>1.377</b>	<b>1.213</b>	<b>9,1%</b>
BWL	1.703	1.587	1.555	1.425	1.333	10,0%
Soziologie	771	785	781	706	663	5,0%
VWL	453	542	452	484	513	3,8%
<u>WiSo gesamt</u>	<u>2.927</u>	<u>2.914</u>	<u>2.788</u>	<u>2.615</u>	<u>2.509</u>	<u>18,8%</u>
Mathematik	513	534	494	450	425	3,2%
Informatik	217	234	240	238	234	1,8%
Wirtschaftsinformatik	164	209	203	197	228	1,7%
<b>Fachbereich IV gesamt</b>	<b>3.821</b>	<b>3.891</b>	<b>3.725</b>	<b>3.500</b>	<b>3.396</b>	<b>25,5%</b>
Rechtswissenschaft	1.893	2.032	2.133	2.107	2.132	16,0%
<b>Fachbereich V gesamt</b>	<b>1.893</b>	<b>2.032</b>	<b>2.133</b>	<b>2.107</b>	<b>2.132</b>	<b>16,0%</b>
Geographie	669	575	486	424	387	2,9%
Geowissenschaften	747	731	747	708	714	5,4%
<b>Fachbereich VI gesamt</b>	<b>1.416</b>	<b>1.306</b>	<b>1.233</b>	<b>1.132</b>	<b>1.101</b>	<b>8,3%</b>
<b>sonst. Studienangebot gesamt</b>	<b>536</b>	<b>536</b>	<b>562</b>	<b>456</b>	<b>494</b>	<b>3,7%</b>
<b>Gesamt</b>	<b>15.165</b>	<b>14.909</b>	<b>14.484</b>	<b>13.751</b>	<b>13.331</b>	<b>100,0%</b>

## I.1.1. Entwicklung der Zahl der Studierenden

**Tabelle:**  
**im 1. Studienfach nach Lehreinheiten,**  
**absolut, weiblich, Anteil ausländischer Studierender und nach regionaler Herkunft**  
**(Wohnortprinzip = Heimatanschrift der Studierenden)**

	WS 16/17	in %	davon weiblich	davon Ausländer	davon Rheinland - Pfalz	davon Region Trier
Erziehungswissenschaft	1.029	7,7%	82,0%	7,6%	50,0%	36,7%
Bildungswissenschaften	1	0,0%	100,0%	0,0%	100,0%	100,0%
Philosophie	187	1,4%	46,0%	10,2%	56,7%	39,0%
Psychologie	1.209	9,1%	79,2%	5,5%	29,2%	19,4%
Psychobiologie (Forschungsinstitut)	5	0,0%	80,0%	40,0%	40,0%	40,0%
Pflegewissenschaften	58	0,4%	93,1%	8,6%	86,2%	79,3%
<b>Fachbereich I gesamt</b>	<b>2.489</b>	<b>18,7%</b>	<b>78,2%</b>	<b>6,8%</b>	<b>41,2%</b>	<b>29,5%</b>
Germanistik	937	7,0%	70,1%	18,7%	48,6%	32,4%
Anglistik	646	4,8%	69,8%	10,5%	50,5%	33,7%
Romanistik	178	1,3%	87,1%	12,9%	48,3%	35,4%
Klassische Philologie	62	0,5%	59,7%	9,7%	64,5%	24,2%
Slavistik/Russisch	45	0,3%	82,2%	42,2%	57,8%	48,9%
Sinologie	92	0,7%	60,9%	15,2%	44,6%	32,6%
Japanologie	204	1,5%	57,4%	16,2%	41,7%	28,4%
Phonetik	15	0,1%	86,7%	20,0%	33,3%	26,7%
Computerlinguistik und Digital Humanities	70	0,5%	48,6%	20,0%	40,0%	30,0%
Medienwissenschaft	257	1,9%	73,5%	10,5%	39,3%	28,0%
<b>Fachbereich II gesamt</b>	<b>2.506</b>	<b>18,8%</b>	<b>69,7%</b>	<b>15,2%</b>	<b>47,6%</b>	<b>32,2%</b>
Geschichte	421	3,2%	38,2%	13,1%	47,3%	33,0%
Politikwissenschaft	583	4,4%	36,4%	8,9%	43,4%	29,0%
Klassische Archäologie	92	0,7%	53,3%	7,6%	51,1%	40,2%
Ägyptologie	6	0,0%	100,0%	33,3%	33,3%	33,3%
Kunstgeschichte	108	0,8%	89,8%	16,7%	58,3%	44,4%
Papyrologie	3	0,0%	100,0%	66,7%	66,7%	66,7%
<b>Fachbereich III gesamt</b>	<b>1.213</b>	<b>9,1%</b>	<b>43,5%</b>	<b>11,2%</b>	<b>46,7%</b>	<b>32,7%</b>
BWL	1.333	10,0%	43,0%	10,8%	53,8%	34,1%
Soziologie	663	5,0%	60,6%	8,3%	46,5%	27,5%
VWL	513	3,8%	32,7%	25,3%	50,9%	34,7%
<b>WiSo gesamt</b>	<b>2.509</b>	<b>18,8%</b>	<b>45,6%</b>	<b>13,1%</b>	<b>51,3%</b>	<b>32,4%</b>
Mathematik	425	3,2%	46,1%	6,4%	64,0%	51,1%
Informatik	234	1,8%	22,2%	15,0%	72,2%	62,4%
Wirtschaftsinformatik	228	1,7%	16,2%	11,0%	72,8%	53,5%
<b>Fachbereich IV gesamt</b>	<b>3.396</b>	<b>25,5%</b>	<b>42,0%</b>	<b>12,2%</b>	<b>55,7%</b>	<b>38,3%</b>
Rechtswissenschaft	2.132	16,0%	52,7%	7,5%	45,8%	25,8%
<b>Fachbereich V gesamt</b>	<b>2.132</b>	<b>16,0%</b>	<b>52,7%</b>	<b>7,5%</b>	<b>45,8%</b>	<b>25,8%</b>
Geographie	387	2,9%	46,3%	6,7%	46,5%	32,6%
Geowissenschaften	714	5,4%	54,5%	15,4%	52,4%	37,7%
<b>Fachbereich VI gesamt</b>	<b>1.101</b>	<b>8,3%</b>	<b>51,6%</b>	<b>12,4%</b>	<b>50,3%</b>	<b>35,9%</b>
<b>sonst. Studienangebot gesamt</b>	<b>494</b>	<b>3,7%</b>	<b>64,0%</b>	<b>12,6%</b>	<b>67,0%</b>	<b>52,4%</b>
<b>Gesamt</b>	<b>13.331</b>	<b>100,0%</b>	<b>57,4%</b>	<b>11,0%</b>	<b>49,1%</b>	<b>33,3%</b>

## I.1.1. Entwicklung der Zahl der Studierenden

**Tabelle:**  
**Entwicklung der regionalen Herkunft der Studierenden**  
**(Wohnortprinzip = Heimatanschrift der Studierenden)**

	<b>WS 12/13</b>	<b>in %</b>	<b>WS 13/14</b>	<b>in %</b>	<b>WS 14/15</b>	<b>in %</b>	<b>WS 15/16</b>	<b>in %</b>	<b>WS 16/17</b>	<b>in %</b>
Rheinland-Pfalz	8.021	52,9%	7.934	53,2%	7.559	52,2%	6.877	50,0%	6.539	49,1%
<i>Trier und Saarburg</i>	3.831	25,3%	3.917	26,3%	3.791	26,2%	3.474	25,3%	3.291	24,7%
<i>restl. Region Trier</i>	1.283	8,5%	1.252	8,4%	1.211	8,4%	1.169	8,5%	1.150	8,6%
<i>Koblenz, Neuwied und Mayen</i>	712	4,7%	671	4,5%	625	4,3%	593	4,3%	584	4,4%
<i>restl. Rheinland-Pfalz</i>	2.195	14,5%	2.094	14,0%	1.932	13,3%	1.641	11,9%	1.514	11,4%
Bayern	213	1,4%	194	1,3%	180	1,2%	174	1,3%	176	1,3%
Brandenburg	50	0,3%	37	0,2%	36	0,2%	28	0,2%	30	0,2%
Berlin	112	0,7%	104	0,7%	91	0,6%	73	0,5%	71	0,5%
Bremen	21	0,1%	16	0,1%	13	0,1%	13	0,1%	18	0,1%
Baden-Württemberg	598	3,9%	562	3,8%	549	3,8%	453	3,3%	438	3,3%
Hamburg	53	0,3%	49	0,3%	48	0,3%	37	0,3%	41	0,3%
Hessen	299	2,0%	276	1,9%	305	2,1%	262	1,9%	241	1,8%
Mecklenburg-Vorpommern	37	0,2%	30	0,2%	30	0,2%	22	0,2%	11	0,1%
Niedersachsen	350	2,3%	300	2,0%	271	1,9%	225	1,6%	209	1,6%
Nordrhein-Westfalen	2.207	14,6%	2.321	15,6%	2.475	17,1%	2.436	17,7%	2.339	17,5%
Saarland	1.984	13,1%	2.018	13,5%	1.975	13,6%	1.905	13,9%	1.940	14,6%
Schleswig-Holstein	115	0,8%	100	0,7%	83	0,6%	69	0,5%	76	0,6%
Sachsen	53	0,3%	49	0,3%	35	0,2%	29	0,2%	28	0,2%
Sachsen-Anhalt	33	0,2%	24	0,2%	17	0,1%	11	0,1%	13	0,1%
Thüringen	42	0,3%	43	0,3%	35	0,2%	36	0,3%	32	0,2%
Außerhalb des Bundesgebietes	977	6,4%	852	5,7%	782	5,4%	1.101	8,0%	1.129	8,5%
<b>Gesamt</b>	<b>15.165</b>	<b>100,0%</b>	<b>14.909</b>	<b>100,0%</b>	<b>14.484</b>	<b>100,0%</b>	<b>13.751</b>	<b>100,0%</b>	<b>13.331</b>	<b>100,0%</b>

## I.1.2. Studierendenbestand im Basisjahr

**Tabelle:**  
**Studierende und Studienfälle (A-B-C Fächereinschreibung) im Basisjahr nach**  
**1. Studienfach und Lehreinheit**

	absolut	in %	sonst. A- Fach	B-Fach	C-Fach	Summe ABC-Fach	in %	Relation in % 1. Fach/Summe
Erziehungswissenschaft	1.029	7,7%	43	95	8	1.175	5,5%	87,6%
Bildungswissenschaften	1	0,0%		6	2.093	2.100	9,9%	0,0%
Philosophie	187	1,4%	61	474	6	728	3,4%	25,7%
Psychologie	1.209	9,1%	31	10	6	1.256	5,9%	96,3%
Psychobiologie (Forschungsinstitut)	5	0,0%				5	0,0%	100,0%
Pflegewissenschaften	58	0,4%	1			59	0,3%	98,3%
<b>Fachbereich I gesamt</b>	<b>2.489</b>	<b>18,7%</b>	<b>136</b>	<b>585</b>	<b>2.113</b>	<b>5.323</b>	<b>25,0%</b>	<b>46,8%</b>
Germanistik	937	7,0%	91	552	7	1.587	7,4%	59,0%
Anglistik	646	4,8%	66	467	6	1.185	5,6%	54,5%
Romanistik	178	1,3%	37	271	9	495	2,3%	36,0%
Klassische Philologie	62	0,5%	25	76	1	164	0,8%	37,8%
Slavistik/Russisch	45	0,3%	7	52	1	105	0,5%	42,9%
Sinologie	92	0,7%	7	55	2	156	0,7%	59,0%
Japanologie	204	1,5%	9	78	1	292	1,4%	69,9%
Phonetik	15	0,1%	1	31		47	0,2%	31,9%
Computerlinguistik und Digital Humanitie	70	0,5%	6	20	1	97	0,5%	72,2%
Medienwissenschaft	257	1,9%	8	84	5	354	1,7%	72,6%
<b>Fachbereich II gesamt</b>	<b>2.506</b>	<b>18,8%</b>	<b>257</b>	<b>1.686</b>	<b>33</b>	<b>4.482</b>	<b>21,0%</b>	<b>55,9%</b>
Geschichte	421	3,2%	60	517	6	1.004	4,7%	41,9%
Politikwissenschaft	583	4,4%	49	438	5	1.075	5,0%	54,2%
Klassische Archäologie	92	0,7%	5	58	5	160	0,8%	57,5%
Ägyptologie	6	0,0%	1	17		24	0,1%	25,0%
Kunstgeschichte	108	0,8%	11	67	1	187	0,9%	57,8%
Papyrologie	3	0,0%		1		4	0,0%	75,0%
<b>Fachbereich III gesamt</b>	<b>1.213</b>	<b>9,1%</b>	<b>126</b>	<b>1.098</b>	<b>17</b>	<b>2.454</b>	<b>11,5%</b>	<b>49,4%</b>
BWL	1.333	10,0%	64	109	4	1.510	7,1%	88,3%
Soziologie	663	5,0%	23	190	9	885	4,2%	74,9%
WWL	513	3,8%	40	50	6	609	2,9%	84,2%
WiSo gesamt	2.509	18,8%	127	349	19	3.004	14,1%	83,5%
Mathematik	425	3,2%	47	68		540	2,5%	78,7%
Informatik	234	1,8%	20	47		301	1,4%	77,7%
Wirtschaftsinformatik	228	1,7%	9		1	238	1,1%	95,8%
<b>Fachbereich IV gesamt</b>	<b>3.396</b>	<b>25,5%</b>	<b>203</b>	<b>464</b>	<b>20</b>	<b>4.083</b>	<b>19,2%</b>	<b>83,2%</b>
Rechtswissenschaft	2.132	16,0%	10	90	1	2.233	10,5%	95,5%
<b>Fachbereich V gesamt</b>	<b>2.132</b>	<b>16,0%</b>	<b>10</b>	<b>90</b>	<b>1</b>	<b>2.233</b>	<b>10,5%</b>	<b>95,5%</b>
Geographie	387	2,9%	41	190		618	2,9%	62,6%
Geowissenschaften	714	5,4%	87	76	1	878	4,1%	81,3%
<b>Fachbereich VI gesamt</b>	<b>1.101</b>	<b>8,3%</b>	<b>128</b>	<b>266</b>	<b>1</b>	<b>1.496</b>	<b>7,0%</b>	<b>73,6%</b>
<b>sonst. Studienangebot gesamt</b>	<b>494</b>	<b>3,7%</b>	<b>593</b>	<b>152</b>	<b>0</b>	<b>1.239</b>	<b>5,8%</b>	<b>39,9%</b>
<b>Gesamt</b>	<b>13.331</b>	<b>100,0%</b>	<b>1.453</b>	<b>4.341</b>	<b>2.185</b>	<b>21.310</b>	<b>100,0%</b>	<b>62,6%</b>

**Tabelle:**

**1. + 2. Hochschul- und Fachsemester im 1. Studienfach und alle Studienfälle mit Vollzeitstudierendenäquivalenten, jeweils nach Studienfach und Abschluss**

**Fachbereich I**

Erziehungswissenschaft			im 1. Studienfach		alle Studienfälle			
			1. + 2. HS	1. + 2. FS	Gesamt	VZSÄ Ges.	in Regelstud.	VZSÄ RSZ
Erziehungswissenschaft	Magister Artium	HF	0	0	8	4,00	0	
	Magister Artium	NF	0	0	10	2,50	0	
	Promotion mit Abschluss		0	1	4		4	
	Diplomprüfung		0	0	5	5,00	0	
	Bachelor mit zwei Fächern	NF	0	0	6	1,98	0	
	Bachelor Kernfach		0	0	39	39,00	0	
Organisation des Sozialen	Master mit zwei Fächern	NF	0	0	15	4,95	8	2,64
	Master Kernfach		4	46	232	232,00	146	146,00
Organisation von Wissen	Master mit zwei Fächern	NF	0	0	8	2,64	0	
	Master Kernfach		0	0	29	29,00	0	
Sozial- und Organisationspädagogik	Bachelor mit zwei Fächern	NF	0	0	54	17,82	49	16,17
	Bachelor Kernfach		119	148	762	762,00	604	604,00
	Keine Abschlussprüfung		1	2	3		3	
			<b>124</b>	<b>197</b>	<b>1.175</b>	<b>1.100,89</b>	<b>814</b>	<b>768,81</b>

Bildungswissenschaften			im 1. Studienfach		alle Studienfälle			
			1. + 2. HS	1. + 2. FS	Gesamt	VZSÄ Ges.	in Regelstud.	VZSÄ RSZ
Bildungswissenschaften	Bachelor Lehramt	HF	0	0	1.390	278,00	901	180,20
	Master Lehramt Realschule Plus	HF	0	0	100	36,00	57	20,52
	Master Lehramt Gymnasium	HF	0	0	606	96,96	363	58,08
	Keine Abschlussprüfung		1	1	4		4	
			<b>1</b>	<b>1</b>	<b>2.100</b>	<b>410,96</b>	<b>1.325</b>	<b>258,80</b>

Philosophie			im 1. Studienfach		alle Studienfälle			
			1. + 2. HS	1. + 2. FS	Gesamt	VZSÄ Ges.	in Regelstud.	VZSÄ RSZ
Ethik - Philosophie	Bachelor Lehramt	HF	8	11	291	116,40	193	77,20
	Erweiterungsprüfung LA Gymnasien		0	2	37		37	
	Erweiterungsprüfung LA Realschulen Plus		0	1	2		2	
	Master Lehramt Realschule Plus	HF	0	3	27	8,64	16	5,12
	Master Lehramt Gymnasium	HF	0	2	99	41,58	59	24,78
	Keine Abschlussprüfung		0	0	2		2	
Philosophie	Magister Artium	HF	0	0	17	8,50	0	
	Magister Artium	NF	0	0	1	0,25	0	
	Promotion mit Abschluss		1	1	12		12	
	Lehramt Gymnasium (S.Ex.)	HF	0	0	8	4,00	0	
	Bachelor mit zwei Fächern	HF	17	29	90	60,30	62	41,54
	Bachelor mit zwei Fächern	NF	0	0	109	35,97	73	24,09
	Master mit zwei Fächern	HF	0	1	17	11,39	9	6,03
	Master mit zwei Fächern	NF	0	0	12	3,96	6	1,98
	Keine Abschlussprüfung		1	1	4		4	
				<b>27</b>	<b>51</b>	<b>728</b>	<b>290,99</b>	<b>475</b>

Psychologie			im 1. Studienfach		alle Studienfälle			
			1. + 2. HS	1. + 2. FS	Gesamt	VZSÄ Ges.	in Regelstud.	VZSÄ RSZ
Psychologie	Magister Artium	HF	0	0	3	1,50	0	
	Magister Artium	NF	0	0	10	2,50	0	
	Promotion mit Abschluss		0	1	9		9	
	Diplomprüfung		0	0	1	1,00	0	
	Bachelor Kernfach		163	200	789	789,00	627	627,00
	Master Kernfach		5	152	427	427,00	303	303,00
	Keine Abschlussprüfung		12	12	17		17	
				<b>180</b>	<b>365</b>	<b>1.256</b>	<b>1.221,00</b>	<b>956</b>

Psychobiologie (Forschungsinstitut)			im 1. Studienfach		alle Studienfälle			
			1. + 2. HS	1. + 2. FS	Gesamt	VZSÄ Ges.	in Regelstud.	VZSÄ RSZ
Psychobiologie	Promotion mit Abschluss		1	1	5		5	
			1	1	5		5	

Pflegewissenschaften			im 1. Studienfach		alle Studienfälle			
			1. + 2. HS	1. + 2. FS	Gesamt	VZSÄ Ges.	in Regelstud.	VZSÄ RSZ
Klinische Pflege	Bachelor Kernfach		21	25	59	59,00	59	59,00
			21	25	59	59,00	59	59,00

**Fachbereich I gesamt                      354            640            5.323    3.082,84            3.634    2.197,35**



## Tabelle:

## 1. + 2. Hochschul- und Fachsemester im 1. Studienfach und alle Studienfälle mit Vollzeitstudierendenäquivalenten, jeweils nach Studienfach und Abschluss

**Fachbereich II**

Germanistik			im 1. Studienfach		alle Studienfälle			
			1. + 2. HS	1. + 2. FS	Gesamt	VZSÄ Ges.	in Regelstud.	VZSÄ RSZ
Deutsch als Fremdsprache	Magister Artium	NF	0	0	3	0,75	0	
	Promotion mit Abschluss		0	0	1		1	
	Promotion ohne Abschluss		0	0	1		1	
	Bachelor mit zwei Fächern	NF	0	0	83	27,39	57	18,81
	Keine Abschlussprüfung		0	5	9		9	
Germanistik	Magister Artium	HF	0	0	15	7,50	0	
	Magister Artium	NF	0	0	5	1,25	0	
	Promotion mit Abschluss		0	4	40		40	
	Promotion ohne Abschluss		0	0	1		1	
	Lehramt Gymnasium (S.Ex.)	HF	0	0	21	10,50	0	
	Bachelor Lehramt	HF	73	103	586	234,40	421	168,40
	Erweiterungsprüfung LA Gymnasien		0	2	41		41	
	Erweiterungsprüfung LA Realschulen Plus		0	0	5		5	
	Master Lehramt Realschule Plus	HF	0	11	48	15,36	29	9,28
	Master Lehramt Gymnasium	HF	0	16	236	99,12	131	55,02
	Bachelor mit zwei Fächern	HF	26	41	181	121,27	124	83,08
	Bachelor mit zwei Fächern	NF	0	0	106	34,98	82	27,06
	Master mit zwei Fächern	HF	2	7	28	18,76	17	11,39
	Master mit zwei Fächern	NF	0	0	19	6,27	8	2,64
	Master Kernfach		4	13	54	54,00	37	37,00
Keine Abschlussprüfung		60	60	88		88		
Interkulturelle Gender Studies	Master mit zwei Fächern	NF	0	0	16	5,28	9	2,97
			<b>165</b>	<b>262</b>	<b>1.587</b>	<b>636,83</b>	<b>1.101</b>	<b>415,65</b>
<b>Anglistik</b>			<b>im 1. Studienfach</b>		<b>alle Studienfälle</b>			
			<b>1. + 2. HS</b>	<b>1. + 2. FS</b>	<b>Gesamt</b>	<b>VZSÄ Ges.</b>	<b>in Regelstud.</b>	<b>VZSÄ RSZ</b>
Englisch	Magister Artium	HF	0	0	15	7,50	0	
	Magister Artium	NF	0	0	7	1,75	0	
	Promotion mit Abschluss		0	1	15		15	
	Lehramt Gymnasium (S.Ex.)	HF	0	0	14	7,00	0	
	Bachelor Lehramt	HF	63	85	447	178,80	314	125,60
	Erweiterungsprüfung LA Gymnasien		0	1	16		16	
	Erweiterungsprüfung LA Realschulen Plus		0	1	3		3	
	Master Lehramt Realschule Plus	HF	0	5	25	8,00	13	4,16
	Master Lehramt Gymnasium	HF	0	18	173	72,66	107	44,94
	Keine Abschlussprüfung		14	15	29		29	
English Language and Linguistics	Bachelor mit zwei Fächern	NF	0	0	86	28,38	69	22,77
English Language and Literature	Bachelor mit zwei Fächern	NF	0	0	108	35,64	77	25,41
English Language, Linguistics and Literature	Bachelor mit zwei Fächern	HF	38	57	177	118,59	114	76,38
English Linguistics	Master mit zwei Fächern	HF	2	3	17	11,39	9	6,03
	Master mit zwei Fächern	NF	0	0	7	2,31	2	0,66
English Literature	Master mit zwei Fächern	HF	0	1	7	4,69	6	4,02
	Master mit zwei Fächern	NF	0	0	11	3,63	7	2,31
English Literature and Media	Master Kernfach		0	3	21	21,00	12	12,00
North American Studies	Master Kernfach		0	2	6	6,00	6	6,00
	Keine Abschlussprüfung		0	1	1		1	
			<b>117</b>	<b>193</b>	<b>1.185</b>	<b>507,34</b>	<b>800</b>	<b>330,28</b>

## I.1.2. Studierendenbestand im Basisjahr

## Tabelle:

## 1. + 2. Hochschul- und Fachsemester im 1. Studienfach und alle Studienfälle mit Vollzeitstudierendenäquivalenten, jeweils nach Studienfach und Abschluss

**Fachbereich II**

Romanistik			im 1. Studienfach		alle Studienfälle			
			1. + 2. HS	1. + 2. FS	Gesamt	VZSÄ Ges.	in Regelstud.	VZSÄ RSZ
Französisch	Magister Artium	HF	0	0	3	1,50	0	
	Magister Artium	NF	0	0	2	0,50	0	
	Promotion mit Abschluss		0	1	5		5	
	Lehramt Gymnasium (S.Ex.)	HF	0	0	4	2,00	0	
	Bachelor Lehramt	HF	14	15	116	46,40	77	30,80
	Erweiterungsprüfung LA Gymnasien		0	0	12		12	
	Erweiterungsprüfung LA Realschulen Plus		0	0	1		1	
	Master Lehramt Realschule Plus	HF	0	4	17	5,44	13	4,16
	Master Lehramt Gymnasium	HF	0	4	44	18,48	33	13,86
	Bachelor mit zwei Fächern	HF	2	4	16	10,72	11	7,37
	Bachelor mit zwei Fächern	NF	0	0	36	11,88	24	7,92
	Master mit zwei Fächern	HF	1	1	2	1,34	2	1,34
	Master mit zwei Fächern	NF	0	0	5	1,65	3	0,99
	Keine Abschlussprüfung		6	7	11		11	
Italienisch	Magister Artium	NF	0	0	1	0,25	0	
	Promotion mit Abschluss		0	1	2		2	
	Bachelor Lehramt	HF	1	1	3	1,20	3	1,20
	Erweiterungsprüfung LA Gymnasien		0	0	3		3	
	Master Lehramt Gymnasium	HF	0	0	3	1,26	2	0,84
	Bachelor mit zwei Fächern	NF	0	0	12	3,96	8	2,64
	Master mit zwei Fächern	HF	0	0	1	0,50	0	
Keine Abschlussprüfung		0	0	1		1		
Romanische Philologie	Promotion mit Abschluss		0	0	2		2	
	Master Kernfach		0	0	1	1,00	1	1,00
	Keine Abschlussprüfung		3	3	6		6	
Spanisch	Magister Artium	HF	0	0	4	2,00	0	
	Magister Artium	NF	0	0	4	1,00	0	
	Promotion mit Abschluss		0	0	2		2	
	Lehramt Gymnasium (S.Ex.)	HF	0	0	3	1,50	0	
	Bachelor Lehramt	HF	3	4	79	31,60	52	20,80
	Erweiterungsprüfung LA Gymnasien		0	0	7		7	
	Master Lehramt Gymnasium	HF	0	4	40	16,80	30	12,60
	Bachelor mit zwei Fächern	HF	1	3	10	6,70	7	4,69
	Bachelor mit zwei Fächern	NF	0	0	30	9,90	20	6,60
	Master mit zwei Fächern	HF	1	1	2	1,34	2	1,34
	Master mit zwei Fächern	NF	0	0	2	0,66	2	0,66
	Keine Abschlussprüfung		1	1	3		3	
			<b>33</b>	<b>54</b>	<b>495</b>	<b>179,58</b>	<b>345</b>	<b>118,81</b>
Klassische Philologie			im 1. Studienfach		alle Studienfälle			
			1. + 2. HS	1. + 2. FS	Gesamt	VZSÄ Ges.	in Regelstud.	VZSÄ RSZ
Griechisch	Promotion mit Abschluss		0	1	2		2	
	Bachelor Lehramt	HF	1	1	3	1,20	3	1,20
	Erweiterungsprüfung LA Gymnasien		0	0	10		10	
	Master Lehramt Gymnasium	HF	0	0	3	1,26	2	0,84
	Bachelor mit zwei Fächern	NF	0	0	2	0,66	2	0,66
Keine Abschlussprüfung		0	0	2		2		
Klassische Philologie	Master mit zwei Fächern	NF	0	0	1	0,33	1	0,33
Latein	Magister Artium	NF	0	0	1	0,25	0	
	Promotion mit Abschluss		0	0	6		6	
	Lehramt Gymnasium (S.Ex.)	HF	0	0	6	3,00	0	
	Bachelor Lehramt	HF	6	7	55	22,00	33	13,20
	Erweiterungsprüfung LA Gymnasien		0	0	16		16	
	Master Lehramt Gymnasium	HF	0	2	52	21,84	31	13,02
	Bachelor mit zwei Fächern	NF	0	0	4	1,32	3	0,99
Keine Abschlussprüfung		0	0	1		1		
			<b>7</b>	<b>11</b>	<b>164</b>	<b>51,86</b>	<b>112</b>	<b>30,24</b>

## Tabelle:

## 1. + 2. Hochschul- und Fachsemester im 1. Studienfach und alle Studienfälle mit Vollzeitstudierendenäquivalenten, jeweils nach Studienfach und Abschluss

**Fachbereich II**

Slavistik/Russisch			im 1. Studienfach		alle Studienfälle			
			1. + 2. HS	1. + 2. FS	Gesamt	VZSÄ Ges.	in Regelstud.	VZSÄ RSZ
Russische Philologie	Lehramt Gymnasium (S.Ex.)	HF	0	0	2	1,00	0	
	Bachelor Lehramt	HF	1	1	11	4,40	6	2,40
	Erweiterungsprüfung LA Gymnasien		0	0	3		3	
	Master Lehramt Gymnasium	HF	0	0	6	2,52	4	1,68
	Bachelor mit zwei Fächern	HF	0	0	20	13,40	9	6,03
	Bachelor mit zwei Fächern	NF	0	0	35	11,55	18	5,94
	Master mit zwei Fächern	HF	0	0	7	4,69	2	1,34
Slavische Philologie	Magister Artium	HF	0	0	6	3,00	0	
	Promotion mit Abschluss		0	4	7		7	
	Promotion ohne Abschluss		0	0	1		1	
	Master mit zwei Fächern	HF	0	0	4	2,68	2	1,34
	Master mit zwei Fächern	NF	0	0	1	0,33	0	
	Keine Abschlussprüfung		1	1	2		2	
			<b>2</b>	<b>6</b>	<b>105</b>	<b>43,57</b>	<b>54</b>	<b>18,73</b>
Sinologie			im 1. Studienfach		alle Studienfälle			
			1. + 2. HS	1. + 2. FS	Gesamt	VZSÄ Ges.	in Regelstud.	VZSÄ RSZ
China - Kultur und Kommunikation	Master mit zwei Fächern	NF	0	0	6	1,98	2	0,66
	Master Kernfach		2	9	20	20,00	17	17,00
Kl. Chin. Philologie	Magister Artium	NF	0	0	7	1,75	0	
	Promotion mit Abschluss		0	0	1		1	
Moderne China-Studien	Bachelor mit zwei Fächern	HF	4	10	62	41,54	44	29,48
	Bachelor mit zwei Fächern	NF	0	0	36	11,88	20	6,60
	Keine Abschlussprüfung		0	0	1		1	
Sinologie	Magister Artium	HF	0	0	11	5,50	0	
	Magister Artium	NF	0	0	2	0,50	0	
	Promotion mit Abschluss		1	4	10		10	
			<b>7</b>	<b>23</b>	<b>156</b>	<b>83,15</b>	<b>95</b>	<b>53,74</b>
Japanologie			im 1. Studienfach		alle Studienfälle			
			1. + 2. HS	1. + 2. FS	Gesamt	VZSÄ Ges.	in Regelstud.	VZSÄ RSZ
Japanologie	Magister Artium	HF	0	0	12	6,00	0	
	Magister Artium	NF	0	0	1	0,25	0	
	Promotion mit Abschluss		2	3	11		11	
	Bachelor mit zwei Fächern	HF	29	41	157	105,19	101	67,67
	Bachelor mit zwei Fächern	NF	0	0	66	21,78	36	11,88
	Master mit zwei Fächern	NF	0	1	5	1,65	4	1,32
	Master Kernfach		0	8	33	33,00	25	25,00
	Keine Abschlussprüfung		2	2	7		7	
			<b>33</b>	<b>55</b>	<b>292</b>	<b>167,87</b>	<b>184</b>	<b>105,87</b>
Phonetik			im 1. Studienfach		alle Studienfälle			
			1. + 2. HS	1. + 2. FS	Gesamt	VZSÄ Ges.	in Regelstud.	VZSÄ RSZ
Phonetik		NF	0	0	1		1	
	Magister Artium	HF	0	0	6	3,00	0	
	Promotion mit Abschluss		0	0	4		4	
	Bachelor mit zwei Fächern	NF	0	0	30	9,90	25	8,25
	Master Kernfach		0	1	5	5,00	3	3,00
	Keine Abschlussprüfung		1	1	1		1	
			<b>1</b>	<b>2</b>	<b>47</b>	<b>17,90</b>	<b>34</b>	<b>11,25</b>
Computerlinguistik und Digital Humanities			im 1. Studienfach		alle Studienfälle			
			1. + 2. HS	1. + 2. FS	Gesamt	VZSÄ Ges.	in Regelstud.	VZSÄ RSZ
Computerlinguistik	Promotion mit Abschluss		0	1	2		2	
	Bachelor mit zwei Fächern	HF	3	3	22	14,74	14	9,38
	Bachelor mit zwei Fächern	NF	0	0	15	4,95	12	3,96
	Master mit zwei Fächern	HF	0	1	4	2,68	1	0,67
	Master mit zwei Fächern	NF	0	0	4	1,32	2	0,66
	Master Kernfach		0	3	17	17,00	11	11,00
	Keine Abschlussprüfung		1	1	2		2	
Digital Humanities	Master Kernfach		1	9	24	24,00	19	19,00
Ling.Datenverarbeitung	Magister Artium	HF	0	0	1	0,50	0	
	Magister Artium	NF	0	0	1	0,25	0	
	Promotion mit Abschluss		0	0	5		5	
			<b>5</b>	<b>18</b>	<b>97</b>	<b>65,44</b>	<b>68</b>	<b>44,67</b>

## Tabelle:

## 1. + 2. Hochschul- und Fachsemester im 1. Studienfach und alle Studienfälle mit Vollzeitstudierendenäquivalenten, jeweils nach Studienfach und Abschluss

**Fachbereich II**

Medienwissenschaft		im 1. Studienfach		alle Studienfälle				
		1. + 2. HS	1. + 2. FS	Gesamt	VZSÄ Ges.	in Regelstud.	VZSÄ RSZ	
Medien - Kommunikation - Gesellschaft	Bachelor mit zwei Fächern	HF	22	26	111	74,37	79	52,93
	Bachelor mit zwei Fächern	NF	0	0	76	25,08	46	15,18
	Bachelor Kernfach		24	29	72	72,00	68	68,00
Medienwissenschaft	Magister Artium	HF	0	0	8	4,00	0	
	Magister Artium	NF	0	0	5	1,25	0	
	Promotion mit Abschluss		0	2	9		9	
	Master mit zwei Fächern	HF	0	2	19	12,73	6	4,02
	Master mit zwei Fächern	NF	0	0	5	1,65	2	0,66
	Master Kernfach		1	7	45	45,00	30	30,00
	Keine Abschlussprüfung		2	3	4		4	
			<b>49</b>	<b>69</b>	<b>354</b>	<b>236,08</b>	<b>244</b>	<b>170,79</b>
<b><u>Fachbereich II gesamt</u></b>			<b>419</b>	<b>693</b>	<b>4.482</b>	<b>1.989,62</b>	<b>3.037</b>	<b>1.300,03</b>

## Tabelle:

## 1. + 2. Hochschul- und Fachsemester im 1. Studienfach und alle Studienfälle mit Vollzeitstudierendenäquivalenten, jeweils nach Studienfach und Abschluss

**Fachbereich III**

Geschichte			im 1. Studienfach		alle Studienfälle				
			1. + 2. HS	1. + 2. FS	Gesamt	VZSÄ Ges.	in Regelstud.	VZSÄ RSZ	
Geschichte	Magister Artium	HF	0	0	14	7,00	0		
	Magister Artium	NF	0	0	3	0,75	0		
	Promotion mit Abschluss		1	10	48		48		
	Promotion ohne Abschluss		0	0	1		1		
	Lehramt Gymnasium (S.Ex.)	HF	0	0	22	11,00	0		
	Bachelor Lehramt	HF	25	32	385	154,00	219	87,60	
	Erweiterungsprüfung LA Gymnasien		0	0	18		18		
	Erweiterungsprüfung LA Realschulen Plus		0	0	4		4		
	Master Lehramt Realschule Plus	HF	0	3	30	9,60	22	7,04	
	Master Lehramt Gymnasium	HF	0	8	160	67,20	91	38,22	
	Bachelor mit zwei Fächern	HF	23	36	112	75,04	77	51,59	
	Bachelor mit zwei Fächern	NF	0	0	110	36,30	78	25,74	
	Master mit zwei Fächern	HF	0	2	35	23,45	17	11,39	
	Master mit zwei Fächern	NF	0	0	22	7,26	15	4,95	
	Master Kernfach		0	4	19	19,00	14	14,00	
Keine Abschlussprüfung		3	3	21		21			
			<b>52</b>	<b>98</b>	<b>1.004</b>	<b>410,60</b>	<b>625</b>	<b>240,53</b>	
Politikwissenschaft			im 1. Studienfach		alle Studienfälle				
			1. + 2. HS	1. + 2. FS	Gesamt	VZSÄ Ges.	in Regelstud.	VZSÄ RSZ	
Politikwissenschaft	Demokratische Politik und Kommunikation	Master Kernfach	1	22	65	65,00	46	46,00	
	International Economics and Public Policy	Master Kernfach	4	6	23	23,00	11	11,00	
	Politikwissenschaft	Magister Artium	HF	0	0	18	9,00	0	
		Magister Artium	NF	0	0	6	1,50	0	
		Promotion mit Abschluss		0	5	19		19	
		Promotion ohne Abschluss		0	0	1		1	
		Bachelor mit zwei Fächern	HF	68	102	356	238,52	239	160,13
		Bachelor mit zwei Fächern	NF	0	1	172	56,76	123	40,59
		Master mit zwei Fächern	HF	0	7	34	22,78	22	14,74
		Master mit zwei Fächern	NF	0	0	10	3,30	6	1,98
	Keine Abschlussprüfung		8	9	17		17		
	Sozialkunde	Lehramt Realschule (S.Ex.)	HF	0	0	1	0,50	0	
		Lehramt Gymnasium (S.Ex.)	HF	0	0	11	5,50	0	
		Bachelor Lehramt	HF	12	20	221	88,40	167	66,80
		Erweiterungsprüfung LA Gymnasien		0	1	20		20	
Erweiterungsprüfung LA Realschulen Plus			0	1	3		3		
Master Lehramt Realschule Plus		HF	0	0	11	3,52	3	0,96	
Master Lehramt Gymnasium	HF	0	3	86	36,12	61	25,62		
Keine Abschlussprüfung		0	1	1		1			
			<b>93</b>	<b>178</b>	<b>1.075</b>	<b>553,90</b>	<b>739</b>	<b>367,82</b>	
Klassische Archäologie			im 1. Studienfach		alle Studienfälle				
			1. + 2. HS	1. + 2. FS	Gesamt	VZSÄ Ges.	in Regelstud.	VZSÄ RSZ	
Antike Welt: Archäologie, Sprachen und Kultur	Bachelor Kernfach		5	7	31	31,00	17	17,00	
	Keine Abschlussprüfung		0	1	6		6		
	Bachelor Kernfach (S.Ex.)		4	5	13	13,00	8	8,00	
Geoarchäologie	Master Kernfach		0	2	8	8,00	7	7,00	
	Keine Abschlussprüfung		0	0	1		1		
Klassische Archäologie	Magister Artium	HF	0	0	2	1,00	0		
	Magister Artium	NF	0	0	5	1,25	0		
	Promotion mit Abschluss		0	2	17		17		
	Bachelor mit zwei Fächern	HF	6	6	17	11,39	15	10,05	
	Bachelor mit zwei Fächern	NF	0	0	38	12,54	26	8,58	
	Master mit zwei Fächern	HF	0	1	7	4,69	3	2,01	
	Master mit zwei Fächern	NF	0	0	13	4,29	4	1,32	
	Keine Abschlussprüfung		0	0	2		2		
			<b>15</b>	<b>24</b>	<b>160</b>	<b>87,16</b>	<b>106</b>	<b>53,96</b>	
Ägyptologie			im 1. Studienfach		alle Studienfälle				
			1. + 2. HS	1. + 2. FS	Gesamt	VZSÄ Ges.	in Regelstud.	VZSÄ RSZ	
Ägyptologie	Magister Artium	NF	0	0	1	0,25	0		
	Promotion mit Abschluss		0	1	4		4		
	Bachelor mit zwei Fächern	NF	0	0	11	3,63	8	2,64	
	Master mit zwei Fächern	HF	0	0	4	2,68	1	0,67	
	Master mit zwei Fächern	NF	0	0	2	0,66	1	0,33	
	Keine Abschlussprüfung		0	1	2		2		
			<b>0</b>	<b>2</b>	<b>24</b>	<b>7,22</b>	<b>16</b>	<b>3,64</b>	

## Tabelle:

## 1. + 2. Hochschul- und Fachsemester im 1. Studienfach und alle Studienfälle mit Vollzeitstudierendenäquivalenten, jeweils nach Studienfach und Abschluss

**Fachbereich III**

Kunstgeschichte		im 1. Studienfach		alle Studienfälle				
		1. + 2. HS	1. + 2. FS	Gesamt	VZSÄ Ges.	in Regelstud.	VZSÄ RSZ	
Kunstgeschichte	Magister Artium	HF	0	0	5	2,50	0	
	Magister Artium	NF	0	0	3	0,75	0	
	Promotion mit Abschluss		0	3	28		28	
	Bachelor mit zwei Fächern	HF	13	20	65	43,55	40	26,80
	Bachelor mit zwei Fächern	NF	0	0	55	18,15	34	11,22
	Master mit zwei Fächern	HF	0	0	4	2,68	0	
	Master mit zwei Fächern	NF	0	0	4	1,32	2	0,66
	Master Kernfach		0	2	20	20,00	13	13,00
	Keine Abschlussprüfung		0	0	3		3	
			<b>13</b>	<b>25</b>	<b>187</b>	<b>88,95</b>	<b>120</b>	<b>51,68</b>
Papyrologie			im 1. Studienfach		alle Studienfälle			
			1. + 2. HS	1. + 2. FS	Gesamt	VZSÄ Ges.	in Regelstud.	VZSÄ RSZ
Papyrologie	Promotion mit Abschluss		1	2	3		3	
	Master mit zwei Fächern	NF	0	0	1	0,33	0	
			<b>1</b>	<b>2</b>	<b>4</b>	<b>0,33</b>	<b>3</b>	
<b><u>Fachbereich III gesamt</u></b>			<b>174</b>	<b>329</b>	<b>2.454</b>	<b>1.148,16</b>	<b>1.609</b>	<b>717,63</b>

## Tabelle:

## 1. + 2. Hochschul- und Fachsemester im 1. Studienfach und alle Studienfälle mit Vollzeitstudierendenäquivalenten, jeweils nach Studienfach und Abschluss

**Fachbereich IV**

BWL			im 1. Studienfach		alle Studienfälle			
			1. + 2. HS	1. + 2. FS	Gesamt	VZSÄ Ges.	in Regelstud.	VZSÄ RSZ
Betriebswirtschaftslehre	Magister Artium	HF	0	0	3	1,50	0	
	Magister Artium	NF	0	0	4	1,00	0	
	Promotion mit Abschluss		1	2	9		9	
	Diplomprüfung		0	0	2	2,00	0	
	Bachelor mit zwei Fächern	NF	0	0	94	31,02	93	30,69
	Master mit zwei Fächern	NF	0	0	1	0,33	1	0,33
	Bachelor Kernfach		250	283	1.002	1.002,00	760	760,00
	Master Kernfach		3	81	234	234,00	196	196,00
	Keine Abschlussprüfung		14	14	24		24	
Betriebswirtschaftslehre - Dienstleistungsman	Master Kernfach		0	0	68	68,00	7	7,00
Financial Management	Master Kernfach		1	17	68	68,00	57	57,00
	Keine Abschlussprüfung		0	0	1		1	
			<b>269</b>	<b>397</b>	<b>1.510</b>	<b>1.407,85</b>	<b>1.148</b>	<b>1.051,02</b>
<b>Soziologie</b>			<b>im 1. Studienfach</b>		<b>alle Studienfälle</b>			
			<b>1. + 2. HS</b>	<b>1. + 2. FS</b>	<b>Gesamt</b>	<b>VZSÄ Ges.</b>	<b>in Regelstud.</b>	<b>VZSÄ RSZ</b>
Ethnologie	Magister Artium	NF	0	0	6	1,50	0	
	Promotion mit Abschluss		0	1	2		2	
Medien- und Kultursoziologie	Master Kernfach		0	13	67	67,00	42	42,00
Sozialwissenschaft	Bachelor Kernfach		62	77	208	208,00	163	163,00
	Keine Abschlussprüfung		0	1	6		6	
Soziologie	Magister Artium	HF	0	0	7	3,50	0	
	Magister Artium	NF	0	0	4	1,00	0	
	Promotion mit Abschluss		0	1	5		5	
	Diplomprüfung		0	0	4	4,00	0	
	Bachelor mit zwei Fächern	HF	60	86	279	186,93	186	124,62
	Bachelor mit zwei Fächern	NF	0	0	177	58,41	122	40,26
	Master mit zwei Fächern	NF	0	0	8	2,64	7	2,31
Keine Abschlussprüfung		5	6	7		7		
Wirtschaftssoziologie	Master Kernfach		0	22	104	104,00	61	61,00
	Keine Abschlussprüfung		0	1	1		1	
			<b>127</b>	<b>208</b>	<b>885</b>	<b>636,98</b>	<b>602</b>	<b>433,19</b>
<b>VWL</b>			<b>im 1. Studienfach</b>		<b>alle Studienfälle</b>			
			<b>1. + 2. HS</b>	<b>1. + 2. FS</b>	<b>Gesamt</b>	<b>VZSÄ Ges.</b>	<b>in Regelstud.</b>	<b>VZSÄ RSZ</b>
Economic Analysis und Measurment	Master Kernfach		0	0	3	3,00	0	
Economics	Master mit zwei Fächern	NF	0	0	2	0,66	1	0,33
	Master Kernfach		22	34	124	124,00	77	77,00
	Keine Abschlussprüfung		3	1	3		3	
Economics and Finance	Bachelor Kernfach		28	33	92	92,00	74	74,00
	Keine Abschlussprüfung		2	1	3		3	
Survey Statistics	Master Kernfach		0	1	21	21,00	7	7,00
Volkswirtschaftslehre	Magister Artium	HF	0	0	1	0,50	0	
	Magister Artium	NF	0	0	5	1,25	0	
	Promotion mit Abschluss		0	2	16		16	
	Diplomprüfung		0	0	4	4,00	0	
	Bachelor mit zwei Fächern	HF	18	25	53	35,51	43	28,81
	Bachelor mit zwei Fächern	NF	0	0	42	13,86	28	9,24
	Bachelor Kernfach		53	76	227	227,00	156	156,00
	Keine Abschlussprüfung		5	5	13		13	
			<b>131</b>	<b>178</b>	<b>609</b>	<b>522,78</b>	<b>421</b>	<b>352,38</b>

## Tabelle:

## 1. + 2. Hochschul- und Fachsemester im 1. Studienfach und alle Studienfälle mit Vollzeitstudierendenäquivalenten, jeweils nach Studienfach und Abschluss

**Fachbereich IV**

Mathematik		im 1. Studienfach		alle Studienfälle			
		1. + 2. HS	1. + 2. FS	Gesamt	VZSÄ Ges.	in Regelstud.	VZSÄ RSZ
Angewandte Mathematik	Promotion mit Abschluss	0	1	3		3	
	Diplomprüfung	0	0	2	2,00	0	
	Bachelor mit zwei Fächern	0	0	7	2,31	6	1,98
	Bachelor Kernfach	10	15	63	63,00	41	41,00
	Master Kernfach	0	8	36	36,00	25	25,00
	Keine Abschlussprüfung	5	10	22		22	
Mathematik	Lehramt Gymnasium (S.Ex.)	0	0	4	2,00	0	
	Bachelor Lehramt	33	45	159	63,60	119	47,60
	Erweiterungsprüfung LA Gymnasien	0	0	14		14	
	Erweiterungsprüfung LA Realschulen Plus	0	0	3		3	
	Master Lehramt Realschule Plus	0	2	9	2,88	4	1,28
	Master Lehramt Gymnasium	0	7	69	28,98	45	18,90
	Keine Abschlussprüfung	1	4	12		12	
Wirtschaftsmathematik	Diplomprüfung	0	0	6	6,00	0	
	Bachelor Kernfach	18	20	84	84,00	54	54,00
	Master Kernfach	0	10	35	35,00	21	21,00
	Keine Abschlussprüfung	3	4	12		12	
		<b>70</b>	<b>126</b>	<b>540</b>	<b>325,77</b>	<b>381</b>	<b>210,76</b>
Informatik		im 1. Studienfach		alle Studienfälle			
		1. + 2. HS	1. + 2. FS	Gesamt	VZSÄ Ges.	in Regelstud.	VZSÄ RSZ
Informatik	Promotion mit Abschluss	0	2	7		7	
	Diplomprüfung	0	0	2	2,00	0	
	Bachelor Lehramt	0	0	14	5,60	9	3,60
	Erweiterungsprüfung LA Gymnasien	0	3	10		10	
	Master Lehramt Realschule Plus	0	0	1	0,32	1	0,32
	Master Lehramt Gymnasium	0	0	8	3,36	7	2,94
	Bachelor mit zwei Fächern	6	12	27	18,09	23	15,41
	Bachelor mit zwei Fächern	0	0	24	7,92	21	6,93
	Master mit zwei Fächern	0	0	2	1,34	1	0,67
	Master mit zwei Fächern	0	0	1	0,33	0	
	Bachelor Kernfach	24	40	140	140,00	99	99,00
	Master Kernfach	0	7	39	39,00	25	25,00
	Keine Abschlussprüfung	3	8	26		26	
			<b>33</b>	<b>72</b>	<b>301</b>	<b>217,96</b>	<b>229</b>
Wirtschaftsinformatik		im 1. Studienfach		alle Studienfälle			
		1. + 2. HS	1. + 2. FS	Gesamt	VZSÄ Ges.	in Regelstud.	VZSÄ RSZ
Wirtschaftsinformatik	Diplomprüfung	0	0	1	1,00	0	
	Bachelor Kernfach	57	68	164	164,00	127	127,00
	Master Kernfach	1	19	69	69,00	46	46,00
	Keine Abschlussprüfung	0	0	4		4	
		<b>58</b>	<b>87</b>	<b>238</b>	<b>234,00</b>	<b>177</b>	<b>173,00</b>
<b>Fachbereich IV gesamt</b>		<b>688</b>	<b>1.068</b>	<b>4.083</b>	<b>3.345,34</b>	<b>2.958</b>	<b>2.374,22</b>



## Tabelle:

## 1. + 2. Hochschul- und Fachsemester im 1. Studienfach und alle Studienfälle mit Vollzeitstudierendenäquivalenten, jeweils nach Studienfach und Abschluss

**Fachbereich V**

Rechtswissenschaft			im 1. Studienfach		alle Studienfälle			
			1. + 2. HS	1. + 2. FS	Gesamt	VZSÄ Ges.	in Regelstud.	VZSÄ RSZ
Öffentliches Recht (Politik)	Bachelor mit zwei Fächern	NF	0	0	78	25,74	63	20,79
	Master mit zwei Fächern	NF	0	0	9	2,97	5	1,65
Rechtswissenschaft	Magister Artium	HF	0	0	1	0,50	0	
	Magister Artium	NF	0	0	1	0,25	0	
	Promotion mit Abschluss		0	7	28		28	
	Staatsexamen/ 1. Prüfung		430	484	2.081	2.081,00	1.650	1.650,00
	Keine Abschlussprüfung		29	28	35		35	
			<b>459</b>	<b>519</b>	<b>2.233</b>	<b>2.110,46</b>	<b>1.781</b>	<b>1.672,44</b>
<b><u>Fachbereich V gesamt</u></b>			<b>459</b>	<b>519</b>	<b>2.233</b>	<b>2.110,46</b>	<b>1.781</b>	<b>1.672,44</b>

## Tabelle:

## 1. + 2. Hochschul- und Fachsemester im 1. Studienfach und alle Studienfälle mit Vollzeitstudierendenäquivalenten, jeweils nach Studienfach und Abschluss

**Fachbereich VI**

Geographie			im 1. Studienfach		alle Studienfälle			
			1. + 2. HS	1. + 2. FS	Gesamt	VZSÄ Ges.	in Regelstud.	VZSÄ RSZ
Angewandte Geographie	Bachelor mit zwei Fächern	NF	0	0	33	10,89	24	7,92
	Master mit zwei Fächern	NF	0	0	1	0,33	1	0,33
	Bachelor Kernfach		26	37	168	168,00	120	120,00
	Keine Abschlussprüfung		0	1	5		5	
Angewandte Humangeographie	Diplomprüfung		0	0	5	5,00	0	
	Bachelor mit zwei Fächern	NF	0	0	6	1,98	0	
	Master mit zwei Fächern	NF	0	0	1	0,33	0	
	Master Kernfach		0	13	48	48,00	37	37,00
	Keine Abschlussprüfung		0	0	1		1	
Geographie	Magister Artium	HF	0	0	4	2,00	0	
	Lehramt Gymnasium (S.Ex.)	HF	0	0	4	2,00	0	
	Bachelor Lehramt	HF	21	26	179	71,60	126	50,40
	Erweiterungsprüfung LA Gymnasien		0	0	23		23	
	Erweiterungsprüfung LA Realschulen Plus		0	1	3		3	
	Master Lehramt Realschule Plus	HF	0	0	18	5,76	5	1,60
	Master Lehramt Gymnasium	HF	0	3	111	46,62	64	26,88
	Keine Abschlussprüfung		3	3	4		4	
Geographie SRII: (Phys.Geo)	Diplomprüfung		0	0	4	4,00	0	
			<b>50</b>	<b>84</b>	<b>618</b>	<b>366,51</b>	<b>413</b>	<b>244,13</b>
Geowissenschaften			im 1. Studienfach		alle Studienfälle			
			1. + 2. HS	1. + 2. FS	Gesamt	VZSÄ Ges.	in Regelstud.	VZSÄ RSZ
Ang.Umweltwissenschaften	Diplomprüfung		0	0	2	2,00	0	
Angew. Biogeographie	Diplomprüfung		0	0	4	4,00	0	
Angewandte Geoinformatik	Bachelor mit zwei Fächern	NF	0	0	5	1,65	5	1,65
	Bachelor Kernfach		5	6	27	27,00	20	20,00
	Master Kernfach		0	12	35	35,00	28	28,00
	Keine Abschlussprüfung		1	1	2		2	
Biologie	Promotion mit Abschluss		0	0	1		1	
	Bachelor Lehramt	HF	22	30	141	56,40	103	41,20
	Erweiterungsprüfung LA Gymnasien		0	1	38		38	
	Erweiterungsprüfung LA Realschulen Plus		0	0	7		7	
	Master Lehramt Realschule Plus	HF	0	2	7	2,24	6	1,92
	Master Lehramt Gymnasium	HF	0	4	71	29,82	39	16,38
Environmental Science	Keine Abschlussprüfung		0	0	3		3	
	Master Kernfach		20	25	120	120,00	57	57,00
Geogr./Geowissenschaften	Promotion mit Abschluss		1	6	38		38	
Prozessdynamik an der Erdoberfläche	Master Kernfach		0	4	26	26,00	11	11,00
Umweltbiowissenschaften	Bachelor Kernfach		42	52	172	172,00	137	137,00
	Master Kernfach		0	9	47	47,00	32	32,00
Umwelt-Geowissenschaften	Promotion mit Abschluss		1	3	5		5	
	Bachelor Kernfach		39	52	121	121,00	91	91,00
	Keine Abschlussprüfung		0	0	5		5	
			<b>132</b>	<b>208</b>	<b>878</b>	<b>644,11</b>	<b>629</b>	<b>437,15</b>
<b>Fachbereich VI gesamt</b>			<b>182</b>	<b>292</b>	<b>1.496</b>	<b>1.010,62</b>	<b>1.042</b>	<b>681,28</b>

## Tabelle:

## 1. + 2. Hochschul- und Fachsemester im 1. Studienfach und alle Studienfälle mit Vollzeitstudierendenäquivalenten, jeweils nach Studienfach und Abschluss

<u>sonst. Studienangebot</u>		im 1. Studienfach		alle Studienfälle				
		1. + 2. HS	1. + 2. FS	Gesamt	VZSÄ Ges.	in Regelstud.	VZSÄ RSZ	
DaF Sprachkurs	Sonstiger Abschluss	2	3	3		3		
DaF Sprachkurs	Sonstiger Abschluss	8	10	10		10		
DaF Zusatzzertifikat	Ergänzungs-/ Zusatzprüfung	2	143	934		934		
DaF Zusatzzertifikat	Keine Abschlussprüfung	0	2	5		5		
Psy. Psychotherapie	Staatsexamen/ 1. Prüfung	5	25	110	110,00	83	83,00	
Katholische Theologie	Magister Artium	HF	0	0	1	0,50	0	
	Lehramt Realschule (S.Ex.)	HF	0	0	1	0,50	0	
	Lehramt Gymnasium (S.Ex.)	HF	0	0	5	2,50	0	
	Bachelor Lehramt	HF	4	6	89	35,60	57	22,80
	Erweiterungsprüfung LA Gymnasien		0	1	7		7	
	Erweiterungsprüfung LA Realschulen Plus		0	0	1		1	
	Master Lehramt Realschule Plus	HF	0	0	9	2,88	4	1,28
	Master Lehramt Gymnasium	HF	0	1	51	21,42	20	8,40
	Bachelor mit zwei Fächern	NF	0	0	10	3,30	6	1,98
	Master mit zwei Fächern	NF	0	0	2	0,66	2	0,66
	Keine Abschlussprüfung		0	0	1		1	
<b><u>sonst. Studienangebot gesamt</u></b>		<b>21</b>	<b>191</b>	<b>1.239</b>	<b>177,36</b>	<b>1.133</b>	<b>118,12</b>	
<b>alle Studienfälle gesamt</b>		<b>2.297</b>	<b>3.732</b>	<b>21.310</b>	<b>12.864,40</b>	<b>15.194</b>	<b>9.061,07</b>	

## I.1.2. Studierendenbestand im Basisjahr

## Tabelle:

Studierende im 1. Studienfach nach Lehreinheiten und angestrebtem Abschluss  
alte Studiengänge (grundständig und Promotion)

	Magister Artium	Diplomprüfung	Staatsexamen/ 1. Prüfung	Lehramt Gymnasium (S.Ex.)	Lehramt Realschule (S.Ex.)	Promotion ohne Abschluss	Promotion mit Abschluss
Erziehungswissenschaft		5					3
Bildungswissenschaften							
Philosophie	8			2			5
Psychologie		1					8
Psychobiologie (Forschungsinstitut)							5
Pflegewissenschaften							
<b>Fachbereich I gesamt</b>	<b>8</b>	<b>6</b>	<b>0</b>	<b>2</b>	<b>0</b>	<b>0</b>	<b>21</b>
Germanistik	13			13		1	24
Anglistik	10			6			10
Romanistik				3			7
Klassische Philologie				5			3
Slavistik/Russisch	3			1			6
Sinologie	8						9
Japanologie	10						9
Phonetik	6						4
Computerlinguistik und Digital Humanities	1						6
Medienwissenschaft	7						8
<b>Fachbereich II gesamt</b>	<b>58</b>	<b>0</b>	<b>0</b>	<b>28</b>	<b>0</b>	<b>1</b>	<b>86</b>
Geschichte	9			8			38
Politikwissenschaft	16			2	1	1	13
Klassische Archäologie							13
Ägyptologie							1
Kunstgeschichte	4						25
Papyrologie							3
<b>Fachbereich III gesamt</b>	<b>29</b>	<b>0</b>	<b>0</b>	<b>10</b>	<b>1</b>	<b>1</b>	<b>93</b>
BWL		2					7
Soziologie	7	4					4
VWL		4					16
<u>WiSo gesamt</u>	<u>7</u>	<u>10</u>	<u>0</u>	<u>0</u>	<u>0</u>	<u>0</u>	<u>27</u>
Mathematik		8		3			3
Informatik		2					7
Wirtschaftsinformatik		1					
<b>Fachbereich IV gesamt</b>	<b>7</b>	<b>21</b>	<b>0</b>	<b>3</b>	<b>0</b>	<b>0</b>	<b>37</b>
Rechtswissenschaft			2072				27
<b>Fachbereich V gesamt</b>	<b>0</b>	<b>0</b>	<b>2072</b>	<b>0</b>	<b>0</b>	<b>0</b>	<b>27</b>
Geographie	3	9		4			
Geowissenschaften		5					44
<b>Fachbereich VI gesamt</b>	<b>3</b>	<b>14</b>	<b>0</b>	<b>4</b>	<b>0</b>	<b>0</b>	<b>44</b>
sonst. Studienangebot gesamt	0	0	108	1	0	0	0
<b>Gesamt</b>	<b>105</b>	<b>41</b>	<b>2.180</b>	<b>48</b>	<b>1</b>	<b>2</b>	<b>308</b>

## I.1.2. Studierendenbestand im Basisjahr

## Tabelle:

## Studierende im 1. Studienfach nach Lehreinheiten und angestrebtem Abschluss alte Studiengänge (ergänzende Abschlüsse)

	Magister, Aufbaustudium	Erweiterungsprüfung LA Gymnasien	Erweiterungsprüfung LA Realschulen Plus	Ergänzungs-/ Zusatzprüfung	Sonstiger Abschluss	Abschluss außerhalb des Bundesgebietes
Erziehungswissenschaft						2
Bildungswissenschaften						1
Philosophie		4	1			4
Psychologie						13
Psychobiologie (Forschungsinstitut)						
Pflegewissenschaften						
<b>Fachbereich I gesamt</b>	<b>0</b>	<b>4</b>	<b>1</b>	<b>0</b>	<b>0</b>	<b>20</b>
Germanistik		6				74
Anglistik		1	2			16
Romanistik		1				13
Klassische Philologie		3				1
Slavistik/Russisch						1
Sinologie						
Japanologie						3
Phonetik						1
Computerlinguistik und Digital Humanities						2
Medienwissenschaft						3
<b>Fachbereich II gesamt</b>	<b>0</b>	<b>11</b>	<b>2</b>	<b>0</b>	<b>0</b>	<b>114</b>
Geschichte						11
Politikwissenschaft		4	1			12
Klassische Archäologie						8
Ägyptologie						1
Kunstgeschichte						1
Papyrologie						
<b>Fachbereich III gesamt</b>	<b>0</b>	<b>4</b>	<b>1</b>	<b>0</b>	<b>0</b>	<b>33</b>
BWL						16
Soziologie						13
VWL						13
<u>WiSo gesamt</u>	<u>0</u>	<u>0</u>	<u>0</u>	<u>0</u>	<u>0</u>	<u>42</u>
Mathematik		2				44
Informatik		3				24
Wirtschaftsinformatik						3
<b>Fachbereich IV gesamt</b>	<b>0</b>	<b>5</b>	<b>0</b>	<b>0</b>	<b>0</b>	<b>113</b>
Rechtswissenschaft	0					33
<b>Fachbereich V gesamt</b>	<b>0</b>	<b>0</b>	<b>0</b>	<b>0</b>	<b>0</b>	<b>33</b>
Geographie			1			10
Geowissenschaften		1				8
<b>Fachbereich VI gesamt</b>	<b>0</b>	<b>1</b>	<b>1</b>	<b>0</b>	<b>0</b>	<b>18</b>
<b>sonst. Studienangebot gesamt</b>	<b>0</b>	<b>1</b>	<b>0</b>	<b>354</b>	<b>10</b>	<b>7</b>
<b>Gesamt</b>	<b>0</b>	<b>26</b>	<b>5</b>	<b>354</b>	<b>10</b>	<b>338</b>

## I.1.2. Studierendenbestand im Basisjahr

## Tabelle:

## Studierende im 1. Studienfach nach Lehreinheiten und angestrebtem Abschluss neue Studiengänge (BA/MA)

	Bachelor Kernfach	Master Kernfach	Bachelor 2-fach	Master 2-fach	Bachelor Lehramt	Master Lehramt Gymnasium	Master Lehramt Realschule
Erziehungswissenschaft	790	229					
Bildungswissenschaften							
Philosophie			78	13	55	9	8
Psychologie	784	403					
Psychobiologie (Forschungsinstitut)							
Pflegewissenschaften	58						
<b>Fachbereich I gesamt</b>	<b>1632</b>	<b>632</b>	<b>78</b>	<b>13</b>	<b>55</b>	<b>9</b>	<b>8</b>
Germanistik		46	178	24	372	154	32
Anglistik		21	173	18	270	101	18
Romanistik			24	4	89	28	9
Klassische Philologie					28	22	
Slavistik/Russisch			18	10	3	3	
Sinologie		15	60				
Japanologie		27	154	1			
Phonetik		4					
Computerlinguistik und Digital Humanities		37	20	4			
Medienwissenschaft	72	38	111	18			
<b>Fachbereich II gesamt</b>	<b>72</b>	<b>188</b>	<b>738</b>	<b>79</b>	<b>762</b>	<b>308</b>	<b>59</b>
Geschichte		12	108	26	157	44	8
Politikwissenschaft		80	348	26	58	19	2
Klassische Archäologie	43	8	17	3			
Ägyptologie				4			
Kunstgeschichte		14	60	4			
Papyrologie							
<b>Fachbereich III gesamt</b>	<b>43</b>	<b>114</b>	<b>533</b>	<b>63</b>	<b>215</b>	<b>63</b>	<b>10</b>
BWL	985	323					
Soziologie	206	153	276				
VWL	302	127	51				
<u>WiSo gesamt</u>	<u>1.493</u>	<u>603</u>	<u>327</u>	<u>0</u>	<u>0</u>	<u>0</u>	<u>0</u>
Mathematik	142	61			120	37	5
Informatik	136	32	27	1	1	1	
Wirtschaftsinformatik	162	62					
<b>Fachbereich IV gesamt</b>	<b>1933</b>	<b>758</b>	<b>354</b>	<b>1</b>	<b>121</b>	<b>38</b>	<b>5</b>
Rechtswissenschaft							
<b>Fachbereich V gesamt</b>	<b>0</b>	<b>0</b>	<b>0</b>	<b>0</b>	<b>0</b>	<b>0</b>	<b>0</b>
Geographie	166	44			107	39	4
Geowissenschaften	312	206			97	38	3
<b>Fachbereich VI gesamt</b>	<b>478</b>	<b>250</b>	<b>0</b>	<b>0</b>	<b>204</b>	<b>77</b>	<b>7</b>
sonst. Studienangebot gesamt	0	0	0	0	12	1	0
<b>Gesamt</b>	<b>4.158</b>	<b>1.942</b>	<b>1.703</b>	<b>156</b>	<b>1.369</b>	<b>496</b>	<b>89</b>

**Tabelle + Graphik:  
im 1. Studienfach nach Fächergruppen**

	WS 12/13	WS 13/14	WS 14/15	WS 15/16	WS 16/17	in %
Sprachwissenschaften	917	859	879	784	855	22,9%
sonstige Kulturwissenschaften	725	766	978	850	795	21,3%
<b>Sprach- und Kulturwissenschaften gesamt</b>	<b>1.642</b>	<b>1.625</b>	<b>1.857</b>	<b>1.634</b>	<b>1.650</b>	<b>44,2%</b>
Politikwissenschaften	180	140	168	152	178	4,8%
Sozialwissenschaften	234	236	221	211	208	5,6%
Rechtswissenschaften	646	661	628	524	519	13,9%
Wirtschaftswissenschaften	683	633	593	607	575	15,4%
<b>Recht-, Wirtschafts- und Sozialwissenschaften gesamt</b>	<b>1.743</b>	<b>1.670</b>	<b>1.610</b>	<b>1.494</b>	<b>1.480</b>	<b>39,7%</b>
Mathematik, Informatik, Wirtschaftsinformatik	243	299	266	247	285	7,6%
Geowissenschaften /Geographie	259	299	337	283	292	7,8%
<b>Mathematik, Naturwissenschaften gesamt</b>	<b>502</b>	<b>598</b>	<b>603</b>	<b>530</b>	<b>577</b>	<b>15,5%</b>
Kunstgeschichte	52	42	30	29	25	0,7%
<b>Kunst und Kunstwissenschaften gesamt</b>	<b>52</b>	<b>42</b>	<b>30</b>	<b>29</b>	<b>25</b>	<b>0,7%</b>
<b>Gesamt</b>	<b>3.939</b>	<b>3.935</b>	<b>4.100</b>	<b>3.687</b>	<b>3.732</b>	<b>100,0%</b>

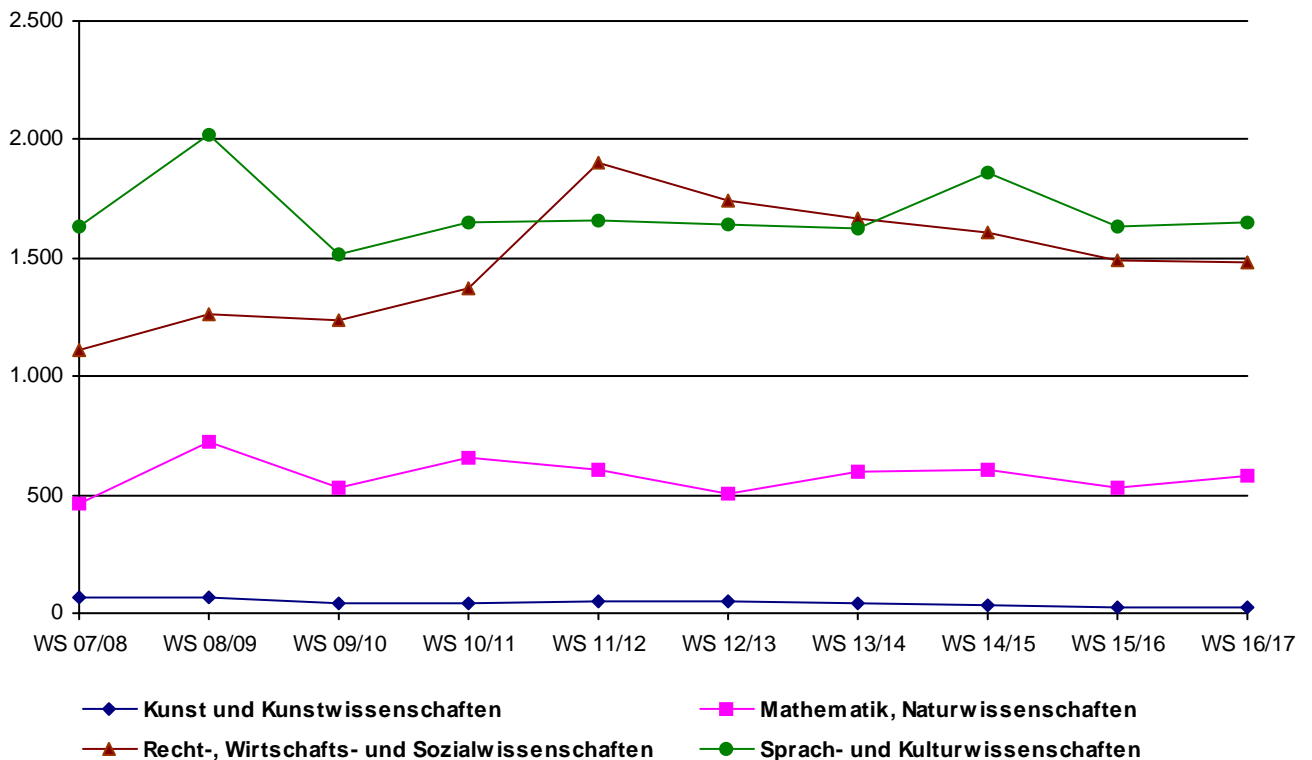

**Tabelle:**  
**im 1. Studienfach nach Lehreinheiten, absolut**

	WS 12/13	WS 13/14	WS 14/15	WS 15/16	WS 16/17	in %
Erziehungs-/Bildungswissenschaften						
Erziehungswissenschaft	184	219	338	296	197	5,3%
Bildungswissenschaften			1	1	1	0,0%
Philosophie	54	63	47	45	51	1,4%
Psychologie	292	330	438	356	365	9,8%
Psychobiologie (Forschungsinstitut)	1	3	1		1	0,0%
Pflegewissenschaften			27	23	25	0,7%
<b>Fachbereich I gesamt</b>	<b>531</b>	<b>615</b>	<b>852</b>	<b>721</b>	<b>640</b>	<b>17,1%</b>
Germanistik	308	306	324	290	262	7,0%
Anglistik	219	183	129	150	193	5,2%
Romanistik	67	61	54	51	54	1,4%
Klassische Philologie	21	14	18	15	11	0,3%
Slavistik/Russisch	11	6	8	8	6	0,2%
Sinologie	26	15	22	20	23	0,6%
Japanologie	49	47	49	55	55	1,5%
Phonetik		2	3	2	2	0,1%
Computerlinguistik und Digital Humanities	6	15	18	28	18	0,5%
Medienwissenschaft	55	34	68	68	69	1,8%
<b>Fachbereich II gesamt</b>	<b>762</b>	<b>683</b>	<b>693</b>	<b>687</b>	<b>693</b>	<b>18,6%</b>
Geschichte	144	108	89	82	98	2,6%
Politikwissenschaft	180	140	168	152	178	4,8%
Klassische Archäologie	31	25	19	27	24	0,6%
Ägyptologie	1				2	0,1%
Kunstgeschichte	52	42	30	29	25	0,7%
Papyrologie	1	1			2	0,1%
<b>Fachbereich III gesamt</b>	<b>409</b>	<b>316</b>	<b>306</b>	<b>290</b>	<b>329</b>	<b>8,8%</b>
BWL	483	383	513	437	397	10,6%
Soziologie	234	236	221	211	208	5,6%
VWL	200	250	80	170	178	4,8%
<u>WiSo gesamt</u>	<u>917</u>	<u>869</u>	<u>814</u>	<u>818</u>	<u>783</u>	<u>21,0%</u>
Mathematik	134	155	123	125	126	3,4%
Informatik	62	67	77	63	72	1,9%
Wirtschaftsinformatik	47	77	66	59	87	2,3%
<b>Fachbereich IV gesamt</b>	<b>1.160</b>	<b>1.168</b>	<b>1.080</b>	<b>1.065</b>	<b>1.068</b>	<b>28,6%</b>
Rechtswissenschaft	646	661	628	524	519	13,9%
<b>Fachbereich V gesamt</b>	<b>646</b>	<b>661</b>	<b>628</b>	<b>524</b>	<b>519</b>	<b>13,9%</b>
Geographie	97	114	114	102	84	2,3%
Geowissenschaften	162	185	223	181	208	5,6%
<b>Fachbereich VI gesamt</b>	<b>259</b>	<b>299</b>	<b>337</b>	<b>283</b>	<b>292</b>	<b>7,8%</b>
<b>sonst. Studienangebot gesamt</b>	<b>172</b>	<b>193</b>	<b>204</b>	<b>117</b>	<b>191</b>	<b>5,1%</b>
<b>Gesamt</b>	<b>3.939</b>	<b>3.935</b>	<b>4.100</b>	<b>3.687</b>	<b>3.732</b>	<b>100,0%</b>



**Tabelle:**  
**nach Fachbelegung (A-B-C-Fach) und Lehreinheiten, absolut**

	WS 12/13	WS 13/14	WS 14/15	WS 15/16	WS 16/17	in %
Erziehungs-/Bildungswissenschaften						
Erziehungswissenschaft	248	296	404	369	254	3,9%
Bildungswissenschaften	782	744	655	593	609	9,4%
Philosophie	264	267	211	189	235	3,6%
Psychologie	321	358	455	375	391	6,0%
Psychobiologie (Forschungsinstitut)	1	3	1		1	0,0%
Pflegewissenschaften			27	23	26	0,4%
<b>Fachbereich I gesamt</b>	<b>1.616</b>	<b>1.668</b>	<b>1.753</b>	<b>1.549</b>	<b>1.516</b>	<b>23,3%</b>
Germanistik	630	618	627	536	507	7,8%
Anglistik	410	412	364	348	391	6,0%
Romanistik	208	203	165	146	152	2,3%
Klassische Philologie	58	59	55	46	35	0,5%
Slavistik/Russisch	25	28	22	27	20	0,3%
Sinologie	47	32	33	35	40	0,6%
Japanologie	78	91	80	84	77	1,2%
Phonetik		16	17	12	17	0,3%
Computerlinguistik und Digital Humanities	11	29	30	38	28	0,4%
Medienwissenschaft	112	76	96	102	101	1,6%
<b>Fachbereich II gesamt</b>	<b>1.579</b>	<b>1.564</b>	<b>1.489</b>	<b>1.374</b>	<b>1.368</b>	<b>21,0%</b>
Geschichte	421	361	327	245	274	4,2%
Politikwissenschaft	351	320	313	319	375	5,8%
Klassische Archäologie	61	40	38	50	36	0,6%
Ägyptologie	5	7	4	6	10	0,2%
Kunstgeschichte	88	78	55	48	54	0,8%
Papyrologie	2	2			2	0,0%
<b>Fachbereich III gesamt</b>	<b>928</b>	<b>808</b>	<b>737</b>	<b>668</b>	<b>751</b>	<b>11,5%</b>
BWL	565	444	579	499	538	8,3%
Soziologie	331	330	313	297	289	4,4%
VWL	269	331	134	203	206	3,2%
<u>WiSo gesamt</u>	<u>1.165</u>	<u>1.105</u>	<u>1.026</u>	<u>999</u>	<u>1.033</u>	<u>15,9%</u>
Mathematik	189	225	192	183	171	2,6%
Informatik	86	86	97	90	105	1,6%
Wirtschaftsinformatik	53	85	70	64	97	1,5%
<b>Fachbereich IV gesamt</b>	<b>1.493</b>	<b>1.501</b>	<b>1.385</b>	<b>1.336</b>	<b>1.406</b>	<b>21,6%</b>
Rechtswissenschaft	694	703	678	554	552	8,5%
<b>Fachbereich V gesamt</b>	<b>694</b>	<b>703</b>	<b>678</b>	<b>554</b>	<b>552</b>	<b>8,5%</b>
Geographie	221	199	212	199	167	2,6%
Geowissenschaften	240	270	307	262	276	4,2%
<b>Fachbereich VI gesamt</b>	<b>461</b>	<b>469</b>	<b>519</b>	<b>461</b>	<b>443</b>	<b>6,8%</b>
<b>sonst. Studienangebot gesamt</b>	<b>379</b>	<b>472</b>	<b>400</b>	<b>346</b>	<b>477</b>	<b>7,3%</b>
<b>Gesamt</b>	<b>7.150</b>	<b>7.185</b>	<b>6.961</b>	<b>6.288</b>	<b>6.513</b>	<b>100,0%</b>

**Tabelle + Graphik:**  
**Entwicklung der bestandenen Prüfungen gesamt nach Abschlussarten**

	2012	2013	2014	2015	2016
Bachelor Kernfach	666	708	887	781	603
Bachelor mit 2 Fächern	193	208	242	299	239
Diplomprüfung	592	377	156	37	42
Magisterprüfung	278	287	229	153	157
Master Kernfach	35	206	390	433	467
Master mit 2 Fächern	5	5	32	44	44
Magister der Wirtschaft	9				
Jur. Staatsprüfungen - Mag. - Jura	2	4	5	7	9
Zusatzzertifikate	393	354	412	292	403
Lehramt Realschule		5	19	20	17
Lehramt Realschule (S.Ex.)	72	12	12	4	
Lehramt	719	724	594	652	615
Lehramt Gymnasium		71	327	309	328
Lehramt Gymnasium (S.Ex.)	409	521	350	148	70
Jur. Staatsprüfungen - zweist. 1. Staatsexamen	129	137	150	110	101
Promotion	121	106	112	92	85
Habilitation	10	3	3	2	2

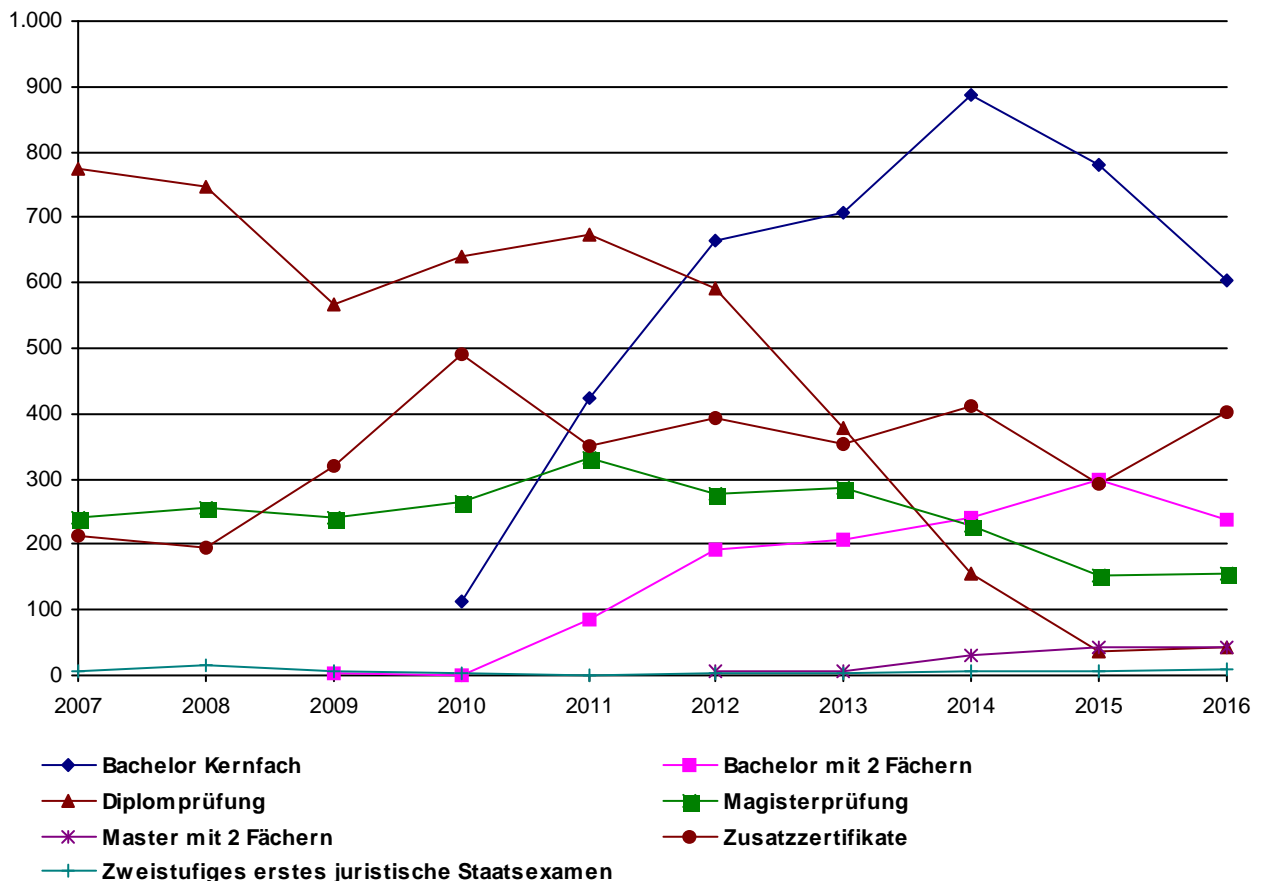

**Tabelle + Graphik:**  
**Entwicklung der Vordiplom- und Zwischenprüfungen**

	2012	2013	2014	2015	2016
Vordiplomprüfung	23	10	4	3	4
Zwischenprüfungen (Magister + Lehramt)	444	308	117	77	80
Zwischenprüfungen (Jura)	233	244	328	294	435

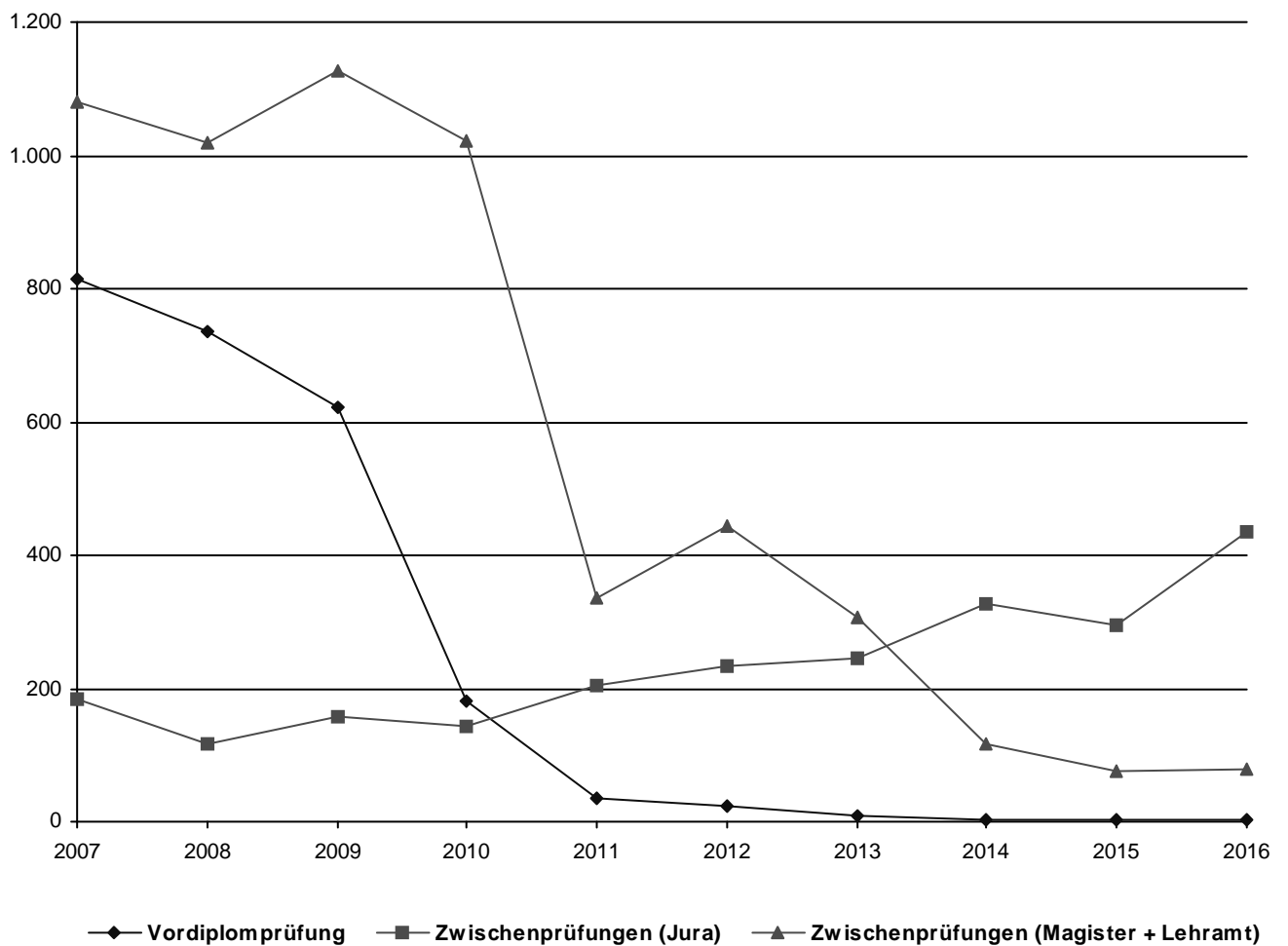

**Tabelle:**  
**Bestandene Prüfungen nach Abschlussarten und Lehreinheiten**

### Bachelor Kernfach

	2012	2013	2014	2015	2016
Erziehungswissenschaft	138	102	144	103	99
Psychologie	83	154	205	121	137
<b>Fachbereich I gesamt</b>	<b>221</b>	<b>256</b>	<b>349</b>	<b>224</b>	<b>236</b>
Klassische Archäologie	3	3	6	3	6
<b>Fachbereich III gesamt</b>	<b>3</b>	<b>3</b>	<b>6</b>	<b>3</b>	<b>6</b>
BWL	190	216	275	277	201
Soziologie	23	34	25	34	23
VWL	19	22	25	41	33
Angewandte Mathematik	8	4	8	9	7
Wirtschaftsmathematik	25	20	26	29	12
Informatik	18	12	9	11	9
Wirtschaftsinformatik	16	17	18	14	10
<b>Fachbereich IV gesamt</b>	<b>299</b>	<b>325</b>	<b>386</b>	<b>415</b>	<b>295</b>
Geographie	72	73	75	60	33
Geowissenschaften	71	51	71	79	33
<b>Fachbereich VI gesamt</b>	<b>143</b>	<b>124</b>	<b>146</b>	<b>139</b>	<b>66</b>
<b>Bachelor Kernfach gesamt</b>	<b>666</b>	<b>708</b>	<b>887</b>	<b>781</b>	<b>603</b>

**Tabelle:**  
**Bestandene Prüfungen nach Abschlussarten und Lehreinheiten**

### Bachelor mit 2 Fächern

	2012	2013	2014	2015	2016
Philosophie	2		9	3	4
<b>Fachbereich I gesamt</b>	<b>2</b>	<b>0</b>	<b>9</b>	<b>3</b>	<b>4</b>
Germanistik	17	29	31	29	20
Anglistik	24		14	15	23
Romanistik	8	3	6	7	4
Slavistik/Russisch	2	5	3	1	3
Sinologie	6	9	10	12	10
Japanologie	7	23	24	28	16
Computerlinguistik und Digital Humanities	2		4	1	2
Medienwissenschaft	11	23	37	36	33
<b>Fachbereich II gesamt</b>	<b>77</b>	<b>92</b>	<b>129</b>	<b>129</b>	<b>111</b>
Geschichte	11	13	13	21	21
Politikwissenschaft	69	61	52	78	52
Kunstgeschichte	7	15	13	14	14
<b>Fachbereich III gesamt</b>	<b>87</b>	<b>89</b>	<b>78</b>	<b>113</b>	<b>87</b>
Soziologie	27	27	26	54	37
<b>Fachbereich IV gesamt</b>	<b>27</b>	<b>27</b>	<b>26</b>	<b>54</b>	<b>37</b>
<b>Bachelor mit 2 Fächern gesamt</b>	<b>193</b>	<b>208</b>	<b>242</b>	<b>299</b>	<b>239</b>

## Tabelle:

## Bestandene Prüfungen nach Abschlussarten und Lehreinheiten

## Diplomprüfung

	2012	2013	2014	2015	2016
Erziehungswissenschaft	121	93	29	8	7
Psychologie	136	108	46	9	6
<b>Fachbereich I gesamt</b>	<b>257</b>	<b>201</b>	<b>75</b>	<b>17</b>	<b>13</b>
BWL	77	27	11	4	4
Soziologie	34	22	5		2
VWL	45	20	21	3	4
Angewandte Mathematik	11	12	6	3	6
Wirtschaftsmathematik	7	7	4	2	2
Informatik	24	11	10	1	3
Wirtschaftsinformatik	13	4	3		
<b>Fachbereich IV gesamt</b>	<b>211</b>	<b>103</b>	<b>60</b>	<b>13</b>	<b>21</b>
Geographie	66	25	6	2	4
Geowissenschaften	58	48	15	5	4
<b>Fachbereich VI gesamt</b>	<b>124</b>	<b>73</b>	<b>21</b>	<b>7</b>	<b>8</b>
<b>Diplomprüfung gesamt</b>	<b>592</b>	<b>377</b>	<b>156</b>	<b>37</b>	<b>42</b>

## Zusatzzertifikate

	2012	2013	2014	2015	2016
DaF Zusatzzertifikat	57	58	56	89	84
DaF Kurzstudium Ausländer	1	1	1		
Fremdsprachl. Erwachsenenbildung	1			1	
Kath. Theologie	49	60	48	50	39
Kanadische Studien (FB II)			2		
Fachspez. Fremdsprachensausb. WISO	267	226	271	104	203
Fachspez. Fremdsprachensausb. Jura	67	69	82	98	116
Süd-West-Verbund	2			2	
<b>Zusatzzertifikate gesamt</b>	<b>444</b>	<b>414</b>	<b>460</b>	<b>344</b>	<b>442</b>

**Tabelle:****Bestandene Prüfungen nach Abschlussarten und Lehreinheiten****Magisterprüfung**

	2012	2013	2014	2015	2016
Philosophie	6	5	3	5	1
<b>Fachbereich I gesamt</b>	<b>6</b>	<b>5</b>	<b>3</b>	<b>5</b>	<b>1</b>
Germanistik	46	33	31	24	22
Anglistik	11	10	28	22	13
Romanistik	19	14	23	14	2
Klassische Philologie			3	1	1
Slavistik/Russisch	4		4	4	2
Sinologie	13	14	16	9	12
Japanologie	10	15	6	14	17
Phonetik	18	13	6	2	3
Computerlinguistik und Digital Humanities	4	3	2	4	7
Medienwissenschaft	12	29	13	3	5
<b>Fachbereich II gesamt</b>	<b>137</b>	<b>131</b>	<b>132</b>	<b>97</b>	<b>84</b>
Geschichte	18	45	31	14	28
Politikwissenschaft	66	49	29	13	16
Klassische Archäologie		6	2	2	
Ägyptologie	3	3	1	2	1
Kunstgeschichte	11	24	15	10	12
Papyrologie				1	
<b>Fachbereich III gesamt</b>	<b>98</b>	<b>127</b>	<b>78</b>	<b>42</b>	<b>57</b>
BWL	9				
Soziologie	29	21	13	7	15
<b>Fachbereich IV gesamt</b>	<b>38</b>	<b>21</b>	<b>13</b>	<b>7</b>	<b>15</b>
Rechtswissenschaft	2	4	5	7	9
<b>Fachbereich V gesamt</b>	<b>2</b>	<b>4</b>	<b>5</b>	<b>7</b>	<b>9</b>
Geographie	8	3	3	2	
<b>Fachbereich VI gesamt</b>	<b>8</b>	<b>3</b>	<b>3</b>	<b>2</b>	<b>0</b>
<b>Magisterprüfung gesamt</b>	<b>289</b>	<b>291</b>	<b>234</b>	<b>160</b>	<b>166</b>

**Tabelle:****Bestandene Prüfungen nach Abschlussarten und Lehreinheiten****Master Kernfach**

	2012	2013	2014	2015	2016
Erziehungswissenschaft	2	18	50	35	40
Psychologie		19	84	109	142
<b>Fachbereich I gesamt</b>	<b>2</b>	<b>37</b>	<b>134</b>	<b>144</b>	<b>182</b>
Germanistik	1				16
Anglistik	2	1	1	4	2
Romanische Philologie					1
Sinologie		2		1	1
Japanologie	1	1		1	2
Phonetik					1
Computerlinguistik und Digital Humanities				1	5
Medienwissenschaft					2
<b>Fachbereich II gesamt</b>	<b>4</b>	<b>4</b>	<b>1</b>	<b>7</b>	<b>30</b>
Geschichte				4	1
Politikwissenschaft					4
Kunstgeschichte					2
<b>Fachbereich III gesamt</b>	<b>0</b>	<b>0</b>	<b>0</b>	<b>4</b>	<b>7</b>
BWL	6	64	128	86	82
Soziologie	5	14	18	45	44
VWL	2	23	3	45	37
Angewandte Mathematik		6	3	8	11
Wirtschaftsmathematik		4	14	11	1
Informatik		4	7	12	6
Wirtschaftsinformatik	1	5	14	17	18
<b>Fachbereich IV gesamt</b>	<b>14</b>	<b>120</b>	<b>187</b>	<b>224</b>	<b>199</b>
Geographie	8	17	42	9	8
Geowissenschaften	7	28	26	45	41
<b>Fachbereich VI gesamt</b>	<b>15</b>	<b>45</b>	<b>68</b>	<b>54</b>	<b>49</b>
<b>Master Kernfach gesamt</b>	<b>35</b>	<b>206</b>	<b>390</b>	<b>433</b>	<b>467</b>



**Tabelle:**  
**Bestandene Prüfungen nach Abschlussarten und Lehreinheiten**

### Master mit 2 Fächern

	2012	2013	2014	2015	2016
Philosophie			1	2	
<b>Fachbereich I gesamt</b>	<b>0</b>	<b>0</b>	<b>1</b>	<b>2</b>	<b>0</b>
Germanistik	3	3	9	8	11
Anglistik			1	2	4
Romanistik			1		2
Slavistik/Russisch					1
Sinologie			1		
Computerlinguistik und Digital Humanities	1		1		2
Medienwissenschaft	1		5	8	4
<b>Fachbereich II gesamt</b>	<b>5</b>	<b>3</b>	<b>18</b>	<b>18</b>	<b>24</b>
Geschichte		1	6	10	9
Politikwissenschaft		1	5	11	10
Klassische Archäologie			1		
Kunstgeschichte			1	3	1
<b>Fachbereich III gesamt</b>	<b>0</b>	<b>2</b>	<b>13</b>	<b>24</b>	<b>20</b>
<b>Master mit 2 Fächern gesamt</b>	<b>5</b>	<b>5</b>	<b>32</b>	<b>44</b>	<b>44</b>

**Tabelle:****Bestandene Prüfungen nach Abschlussarten und Lehreinheiten****Staatsexamen und Lehramt (BEd, MEd)**

	2012	2013	2014	2015	2016
Bildungswissenschaften	241	243	198	220	205
Philosophie	30	51	61	63	68
<b>Fachbereich I gesamt</b>	<b>271</b>	<b>294</b>	<b>259</b>	<b>283</b>	<b>273</b>
Germanistik	198	241	228	183	171
Anglistik	163	159	170	132	95
Romanistik	68	110	80	84	83
Klassische Philologie	34	43	50	34	29
Griechisch					1
Slavistik/Russisch	1	1	1		1
Russisch					3
<b>Fachbereich II gesamt</b>	<b>464</b>	<b>554</b>	<b>529</b>	<b>433</b>	<b>383</b>
Geschichte	132	158	166	121	122
Politikwissenschaft	70	90	79	53	51
<b>Fachbereich III gesamt</b>	<b>202</b>	<b>248</b>	<b>245</b>	<b>174</b>	<b>173</b>
Mathematik			15	29	17
Mathematik (LA)	41	47	46	33	22
Informatik	5	3			5
<b>Fachbereich IV gesamt</b>	<b>46</b>	<b>50</b>	<b>61</b>	<b>62</b>	<b>44</b>
Rechtswissenschaft	129	137	150	110	101
<b>Fachbereich V gesamt</b>	<b>129</b>	<b>137</b>	<b>150</b>	<b>110</b>	<b>101</b>
Geographie	104	79	92	86	73
Geowissenschaften	62	48	68	43	45
<b>Fachbereich VI gesamt</b>	<b>166</b>	<b>127</b>	<b>160</b>	<b>129</b>	<b>118</b>
Kath. Theologie	49	60	48	50	39
Süd-West-Verbund	2			2	
<b>sonst. Studienangebot gesamt</b>	<b>51</b>	<b>60</b>	<b>48</b>	<b>52</b>	<b>39</b>
<b>Staatsexamen und Lehramt (BEd, MEd) gesamt</b>	<b>1.329</b>	<b>1.470</b>	<b>1.452</b>	<b>1.243</b>	<b>1.131</b>

**Tabelle:****Bestandene Prüfungen nach Abschlussarten und Lehreinheiten****Promotion**

	2012	2013	2014	2015	2016
Erziehungswissenschaft		1		1	1
Philosophie	4	1	2	2	
Psychologie	14	13	14	18	10
<b>Fachbereich I gesamt</b>	<b>18</b>	<b>15</b>	<b>16</b>	<b>21</b>	<b>11</b>
Germanistik	6	4	5	3	1
Anglistik	5	2	1		
Romanistik	3	2	1		1
Klassische Philologie			1		
Slavistik/Russisch	1				1
Sinologie	1		1		1
Japanologie	2	1	1	1	
Phonetik	1				2
Computerlinguistik und Digital Humanities			1		
Medienwissenschaft	2		2		1
<b>Fachbereich II gesamt</b>	<b>21</b>	<b>9</b>	<b>13</b>	<b>4</b>	<b>7</b>
Geschichte	9	7	4	8	2
Politikwissenschaft	4	4	6	2	1
Klassische Archäologie	1	1			
Kunstgeschichte	2	2	4		3
Papyrologie					1
<b>Fachbereich III gesamt</b>	<b>16</b>	<b>14</b>	<b>14</b>	<b>10</b>	<b>7</b>
BWL	10	11	10	12	7
Soziologie	1	6	5	2	3
VWL	6	4	5	6	5
Angewandte Mathematik	3	7	5	3	8
Informatik	2	3	1		4
<b>Fachbereich IV gesamt</b>	<b>22</b>	<b>31</b>	<b>26</b>	<b>23</b>	<b>27</b>
Rechtswissenschaft	25	28	22	23	22
<b>Fachbereich V gesamt</b>	<b>25</b>	<b>28</b>	<b>22</b>	<b>23</b>	<b>22</b>
Geowissenschaften	19	9	21	11	11
<b>Fachbereich VI gesamt</b>	<b>19</b>	<b>9</b>	<b>21</b>	<b>11</b>	<b>11</b>
<b>Promotion gesamt</b>	<b>121</b>	<b>106</b>	<b>112</b>	<b>92</b>	<b>85</b>

**Tabelle:**  
**Bestandene Prüfungen nach Abschlussarten und Lehreinheiten**

### Habilitation

	2012	2013	2014	2015	2016
Philosophie	1				
Psychologie	2				
<b>Fachbereich I gesamt</b>	<b>3</b>	<b>0</b>	<b>0</b>	<b>0</b>	<b>0</b>
Germanistik	1				1
Romanistik	1				
Klassische Philologie		1			
<b>Fachbereich II gesamt</b>	<b>2</b>	<b>1</b>	<b>0</b>	<b>0</b>	<b>1</b>
Geschichte	1		2	1	
Politikwissenschaft			1	1	
<b>Fachbereich III gesamt</b>	<b>1</b>	<b>0</b>	<b>3</b>	<b>2</b>	<b>0</b>
BWL	1				
Mathematik	1				
Informatik	2	2			
<b>Fachbereich IV gesamt</b>	<b>4</b>	<b>2</b>	<b>0</b>	<b>0</b>	<b>0</b>
Rechtswissenschaft					1
<b>Fachbereich V gesamt</b>	<b>0</b>	<b>0</b>	<b>0</b>	<b>0</b>	<b>1</b>
<b>Habilitation gesamt</b>	<b>10</b>	<b>3</b>	<b>3</b>	<b>2</b>	<b>2</b>

## I.1.4. Prüfungen/Studiendauer

**Tabelle:**  
**Studiendauer nach Lehreinheiten und Abschlussarten**  
**(Studiendauer in Fachsemestern, arithmetisches Mittel)**

		2012	2013	2014	2015	2016
<b>Fachbereich I</b>						
Erziehungswissenschaft	MA	5,0	4,1	3,8		6,7
Erziehungswissenschaft	BA	6,8	7,2	7,4		8,0
Philosophie	BA LA	6,1	6,4	6,2		9,0
Philosophie	MA LA Gymn.		3,7	4,1		5,4
Philosophie	BA 2F	6,5		8,8		7,3
Philosophie	MA 2F			5,0		k.A.
Psychologie	BA	6,8	6,9	7,0		7,4
Psychologie	MA		3,5	4,1		4,9
<b>Fachbereich II</b>						
Germanistik	MA LA Gymn.		3,8	3,8		5,4
Germanistik	MA	4,0				4,4
Germanistik	BA 2F	6,9	7,2	7,5		8,0
Germanistik	MA LA Real.		2,3			k.A.
Germanistik	BA LA	6,5	6,4	6,4		8,5
Germanistik	MA 2F	5,3		4,9		6,0
Anglistik	BA LA	6,4	6,4	6,4		8,2
Anglistik	MA LA Gymn.		3,9	4,2		5,2
Anglistik	BA 2F	6,4		7,7		8,3
Anglistik	MA 2F			6,0		5,8
Anglistik	MA	3,5	4,0	6,0		5,0
Romanistik	MA 2F			3,0		6,0
Romanistik	BA LA	6,2	6,6	6,7		8,3
Romanistik	MA LA Gymn.			4,0		5,5
Romanistik	BA 2F	7,1	7,0	7,3		9,3
Romanische Philologie	MA					4,0
Klassische Philologie	BA LA	6,4	6,6	6,8		7,6
Klassische Philologie	MA LA Gymn.		3,3	3,9		5,3
Griechisch	BA LA					7,0
Slavistik/Russisch	BA 2F	7,5	8,0	6,7		9,0
Slavistik/Russisch	MA 2F					5,0
Russisch	BA LA					10,5
Russisch	MA LA Gymn.					10,0
Sinologie	BA 2F	6,7	7,3	6,7		8,2
Sinologie	MA 2F			3,0		k.A.
Sinologie	MA		3,0			6,0
Japanologie	BA 2F	6,9	7,6	8,2		9,0
Japanologie	MA	4,0	10,0			4,5
Phonetik	MA					6,0
Computerlinguistik und Digital Humanities	BA 2F	6,5		7,3		8,5
Computerlinguistik und Digital Humanities	MA 2F	4,0		6,0		4,0
Computerlinguistik und Digital Humanities	MA					5,2
Medienwissenschaft	BA 2F	6,7	6,5	6,8		7,6
Medienwissenschaft	MA 2F	5,0		4,2		5,5
Medienwissenschaft	MA					5,5
<b>Fachbereich III</b>						
Geschichte	BA 2F	6,7	6,5	7,4		8,4
Geschichte	BA LA	6,3	6,5	6,7		8,7
Geschichte	MA LA Real.		3,0			k.A.
Geschichte	MA 2F			4,6		6,1
Geschichte	MA					6,0

## I.1.4. Prüfungen/Studiendauer

**Tabelle:****Studiendauer nach Lehreinheiten und Abschlussarten  
(Studiendauer in Fachsemestern, arithmetisches Mittel)**

		2012	2013	2014	2015	2016
Geschichte	MA LA Gymn.		3,8	4,4		5,5
Politikwissenschaft	BA LA	6,8	6,9	6,8		8,7
Politikwissenschaft	MA LA Gymn.		4,0	4,2		4,9
Politikwissenschaft	BA 2F	6,8	7,0	7,0		8,0
Politikwissenschaft	MA 2F			4,2		7,5
Politikwissenschaft	MA					6,0
Klassische Archäologie	MA 2F			4,0		k.A.
Klassische Archäologie	BA	7,0	7,3	6,5		7,8
Ägyptologie	BA					k.A.
Kunstgeschichte	BA 2F	6,3	7,5	6,8		7,3
Kunstgeschichte	MA 2F			6,0		7,0
Kunstgeschichte	MA					5,5
<b>Fachbereich IV</b>						
BWL	BA	6,8	7,1	7,0		7,5
BWL	MA	4,0	4,3	4,3		4,6
Soziologie	BA 2F	7,1	8,1	7,8		7,9
Soziologie	BA	7,6	7,0	7,1		8,8
Soziologie	MA	4,0	4,3	4,6		5,9
VWL	BA	7,6	7,5	6,8		7,6
VWL	MA	3,5	3,6	4,5		6,4
Mathematik	MA LA Gymn.			4,1		4,5
Mathematik (LA)	MA LA Gymn.		4,0			k.A.
Mathematik (LA)	BA LA	6,3	6,2	6,5		7,3
Angewandte Mathematik	BA	6,8	8,5	7,9		8,3
Angewandte Mathematik	MA		4,5	4,6		5,0
Wirtschaftsmathematik	BA	7,5	7,6	7,5		8,2
Wirtschaftsmathematik	MA		6,0	4,1		6,0
Informatik	BA LA	6,0	7,0			9,7
Informatik	MA LA Gymn.					5,0
Informatik	BA	7,3	7,3	8,7		9,8
Informatik	MA		5,0	4,9		6,2
Wirtschaftsinformatik	BA	7,7	8,2	6,7		8,5
Wirtschaftsinformatik	MA	7,0	4,4	5,6		5,8
<b>Fachbereich V</b>						
Rechtswissenschaft	j. Ex.		10,2	12,1	10,2	10,9
<b>Fachbereich VI</b>						
Geographie	BA LA	6,1	6,5	6,7		8,2
Geographie	MA	4,5	5,4	5,6		7,6
Geographie	MA LA Gymn.		4,0	4,1		5,2
Geographie	BA	7,0	6,8	7,3		8,4
Geowissenschaften	BA LA	6,3	6,4	6,3		8,4
Geowissenschaften	MA LA Gymn.		3,9	4,6		5,2
Geowissenschaften	BA	7,3	7,2	7,8		7,4
Geowissenschaften	MA	4,8	5,2	5,3		6,4
<b>sonst. Studienangebot</b>						
Kath. Theologie	BA LA	6,8	6,8	6,7		8,4
Kath. Theologie	MA LA Real.		3,0	4,0		5,6
Kath. Theologie	MA LA Gymn.		4,0			k.A.
Lehramt Realschule (S.Ex.)		10,0	10,7			k.A.
Lehramt Gymnasium (S.Ex.)		11,2	12,3			k.A.

**Graphik + Tabellen:**  
**Entwicklung der Personalstellen (Soll) nach Lehreinheiten, Fachbereichen und zentralen Einrichtungen**

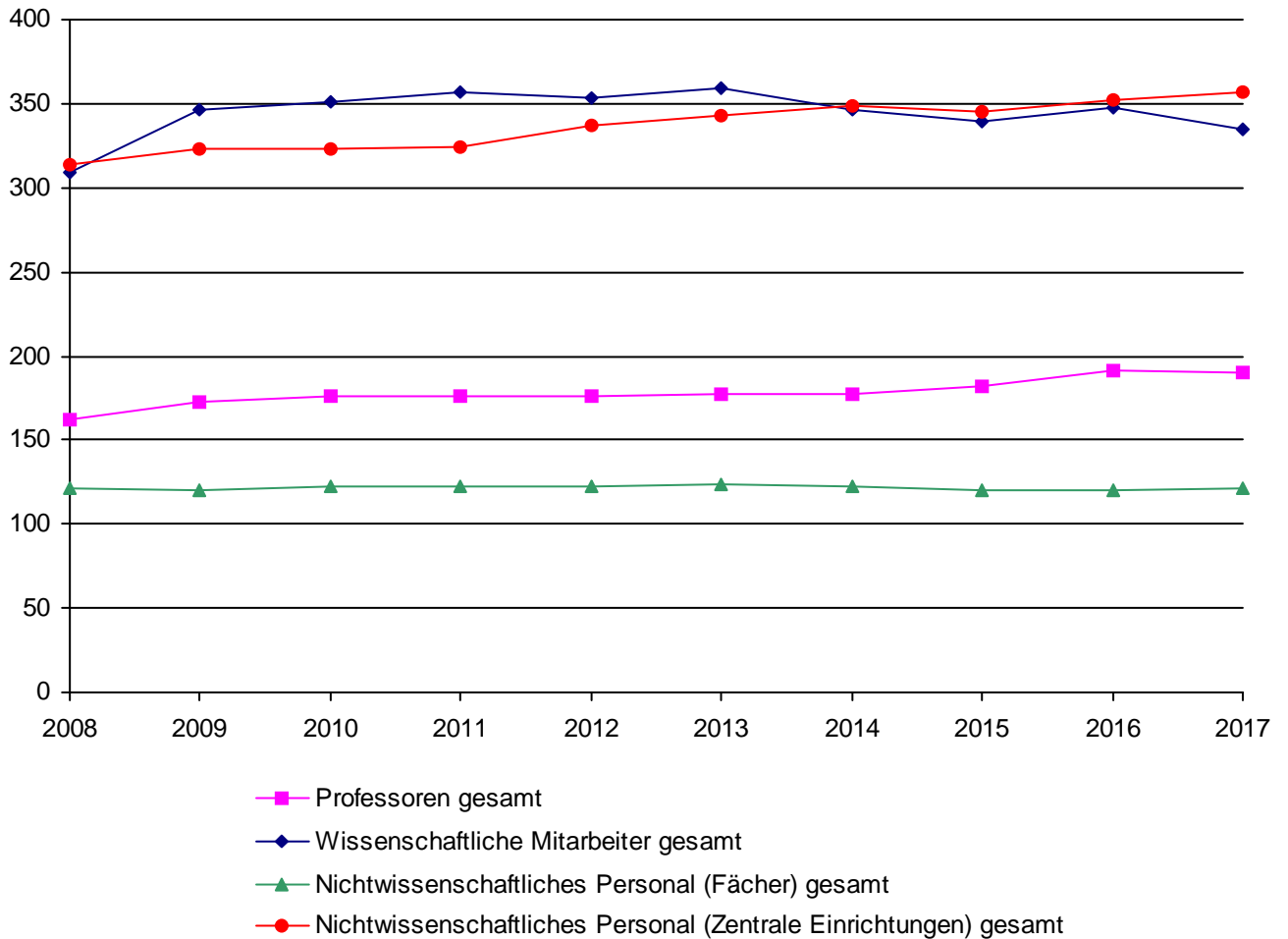

**Zusammenfassung:**

	2013	2014	2015	2016	2017
Professoren	177,50	177,50	181,50	190,50	188,00
Wissenschaftliche Mitarbeiter	359,30	343,50	334,63	343,06	330,33
Nichtwissenschaftliches Personal (Zentrale Einrichtungen)	341,37	345,93	343,29	349,26	353,92
Nichtwissenschaftliches Personal (Fächer)	123,92	122,05	120,08	119,75	121,50
<b>Gesamt</b>	<b>1.002,09</b>	<b>988,98</b>	<b>979,49</b>	<b>1.002,57</b>	<b>993,75</b>

**Graphik + Tabellen:  
Entwicklung der Personalstellen (Soll) nach Lehreinheiten, Fachbereichen und  
zentralen Einrichtungen  
Professoren**

	2013	2014	2015	2016	2017
Erziehungswissenschaft	5,00	5,00	5,00	6,00	6,00
Bildungswissenschaften	3,00	3,00	3,00	3,00	3,00
Philosophie	4,00	4,00	4,00	4,00	3,00
Psychologie	14,00	15,00	14,00	14,00	14,00
Psychobiologie (Forschungsinstitut)	2,00	2,00	2,00	2,00	2,00
Pflegewissenschaften			2,00	2,00	2,00
<b>Fachbereich I gesamt</b>	<b>28,00</b>	<b>29,00</b>	<b>30,00</b>	<b>31,00</b>	<b>30,00</b>
Germanistik	11,00	11,00	11,00	11,00	11,00
Anglistik	6,00	6,00	6,00	6,00	7,00
Romanistik	5,00	5,00	5,00	5,00	5,00
Klassische Philologie	2,00	2,00	2,00	2,00	2,00
Slavistik/Russisch	2,00	2,00	2,00	2,00	2,00
Sinologie	3,00	3,00	3,00	3,00	3,00
Japanologie	3,00	3,00	3,00	4,00	3,00
Phonetik	1,00	1,00	1,00	1,00	1,00
Computerlinguistik und Digital Humanities	2,00	1,00	3,00	3,00	3,00
Medienwissenschaft	3,00	3,00	3,00	3,00	3,00
<b>Fachbereich II gesamt</b>	<b>38,00</b>	<b>37,00</b>	<b>39,00</b>	<b>40,00</b>	<b>40,00</b>
Fachbereich III allgemein				1,00	
Geschichte	10,00	10,00	11,00	13,00	13,00
Politikwissenschaft	7,00	7,00	7,00	7,00	8,00
Klassische Archäologie	2,00	2,00	2,00	2,00	2,00
Ägyptologie	1,00	1,00	1,00	1,00	1,00
Kunstgeschichte	3,00	3,00	3,00	3,00	3,00
Papyrologie	1,00	1,00	1,00	1,00	1,00
<b>Fachbereich III gesamt</b>	<b>24,00</b>	<b>24,00</b>	<b>25,00</b>	<b>28,00</b>	<b>28,00</b>
BWL	10,00	10,00	10,00	10,00	10,00
Soziologie	9,00	9,00	9,00	9,00	8,00
VWL	8,00	8,00	9,00	9,00	9,00
Mathematik	10,00	10,00	10,00	10,00	10,00
Informatik	6,00	6,00	6,00	7,00	6,00
Wirtschaftsinformatik	2,50	2,50	2,50	2,50	2,00
<b>Fachbereich IV gesamt</b>	<b>45,50</b>	<b>45,50</b>	<b>46,50</b>	<b>47,50</b>	<b>45,00</b>
Fachbereich V allgemein				1,00	
Rechtswissenschaft	18,00	18,00	18,00	18,00	19,00
<b>Fachbereich V gesamt</b>	<b>18,00</b>	<b>18,00</b>	<b>18,00</b>	<b>19,00</b>	<b>19,00</b>
Geographie	10,00	10,00	10,00	10,00	10,00
Geowissenschaften	14,00	14,00	13,00	15,00	16,00
<b>Fachbereich VI gesamt</b>	<b>24,00</b>	<b>24,00</b>	<b>23,00</b>	<b>25,00</b>	<b>26,00</b>
<b>Gesamt</b>	<b>177,50</b>	<b>177,50</b>	<b>181,50</b>	<b>190,50</b>	<b>188,00</b>



**Graphik + Tabellen:  
Entwicklung der Personalstellen (Soll) nach Lehreinheiten, Fachbereichen und  
zentralen Einrichtungen  
Wissenschaftliche Mitarbeiter**

	2013	2014	2015	2016	2017
Fachbereich I allgemein	1,00	1,00	1,00	2,50	1,00
Erziehungswissenschaft	14,00	14,00	11,00	11,50	11,50
Bildungswissenschaften	5,50	5,00	5,50	8,50	8,00
Philosophie	6,00	6,00	6,00	6,00	6,00
Psychologie	32,00	30,50	29,50	33,00	33,25
Psychobiologie (Forschungsinstitut)	2,50	1,50	3,50	3,00	1,00
Pflegewissenschaften			1,00	1,00	2,00
<b>Fachbereich I gesamt</b>	<b>61,00</b>	<b>58,00</b>	<b>57,50</b>	<b>65,50</b>	<b>62,75</b>
Fachbereich II allgemein	2,50	2,50	1,50	1,50	1,50
Germanistik	22,00	22,00	25,25	24,50	24,67
Anglistik	14,50	12,50	12,50	13,00	13,50
Romanistik	14,50	14,50	15,00	14,00	13,00
Klassische Philologie	2,00	2,00	2,00	2,00	2,00
Slavistik/Russisch	2,50	2,50	2,50	2,50	2,50
Sinologie	4,50	3,50	3,50	4,50	4,50
Japanologie	4,00	4,00	4,00	4,00	4,50
Phonetik	2,00	2,00	1,50	1,00	1,00
Computerlinguistik und Digital Humanities	4,00	4,00	3,00	3,00	3,00
Medienwissenschaft	4,00	4,00	3,00	3,00	3,00
<b>Fachbereich II gesamt</b>	<b>76,50</b>	<b>73,50</b>	<b>73,75</b>	<b>73,00</b>	<b>73,17</b>
Fachbereich III allgemein	1,00	1,00	1,00	1,00	1,00
Geschichte	16,50	16,00	13,00	13,00	11,00
Politikwissenschaft	9,00	8,00	8,50	8,00	8,50
Klassische Archäologie	2,00	2,00	2,00	2,00	2,00
Ägyptologie	1,00	1,00	1,00	1,00	1,00
Kunstgeschichte	3,50	3,50	3,50	3,50	2,50
<b>Fachbereich III gesamt</b>	<b>33,00</b>	<b>31,50</b>	<b>29,00</b>	<b>28,50</b>	<b>26,00</b>
Fachbereich IV allgemein	1,00	1,00	1,00	1,00	1,00
BWL	23,50	24,50	25,25	21,25	22,25
Soziologie	10,00	11,75	11,00	11,00	11,00
VWL	16,00	14,75	15,50	15,65	14,00
Mathematik	14,50	13,00	14,13	14,75	12,00
Informatik	14,00	14,00	13,00	12,00	12,00
Wirtschaftsinformatik	4,75	5,00	4,50	5,00	5,50
<b>Fachbereich IV gesamt</b>	<b>83,75</b>	<b>84,00</b>	<b>84,38</b>	<b>80,65</b>	<b>77,75</b>
Fachbereich V allgemein	4,00	4,00	4,00	4,00	4,00
Rechtswissenschaft	28,00	27,75	26,50	26,75	26,50
<b>Fachbereich V gesamt</b>	<b>32,00</b>	<b>31,75</b>	<b>30,50</b>	<b>30,75</b>	<b>30,50</b>
Fachbereich VI allgemein	1,00	1,00	1,00	1,00	1,50
Geographie	11,25	10,75	10,75	10,75	10,50
Geowissenschaften	31,80	30,50	29,25	32,75	31,66
<b>Fachbereich VI gesamt</b>	<b>44,05</b>	<b>42,25</b>	<b>41,00</b>	<b>44,50</b>	<b>43,66</b>
<b>Institute gesamt</b>	<b>29,00</b>	<b>22,50</b>	<b>18,50</b>	<b>20,16</b>	<b>16,50</b>
<b>Gesamt</b>	<b>359,30</b>	<b>343,50</b>	<b>334,63</b>	<b>343,06</b>	<b>330,33</b>

**Graphik + Tabellen:  
Entwicklung der Personalstellen (Soll) nach Lehreinheiten, Fachbereichen und  
zentralen Einrichtungen  
Nichtwissenschaftliches Personal**

	2013	2014	2015	2016	2017
Fachbereich I allgemein	1,50	1,50	1,50	1,50	1,50
Erziehungswissenschaft	3,75	3,75	3,75	3,75	3,50
Bildungswissenschaften	1,50	1,50	1,50	1,50	1,75
Philosophie	1,50	1,50	1,00	1,00	1,00
Psychologie	16,00	16,00	15,00	15,00	15,50
Psychobiologie (Forschungsinstitut)	1,25	1,55	1,55	1,55	1,25
Pflegewissenschaften					0,50
<b>Fachbereich I gesamt</b>	<b>25,50</b>	<b>25,80</b>	<b>24,30</b>	<b>24,30</b>	<b>25,00</b>
Fachbereich II allgemein	2,00	1,50	1,50	0,50	1,50
Germanistik	6,42	6,00	5,78	5,95	5,75
Anglistik	3,00	3,00	3,00	3,00	3,00
Romanistik	2,50	2,50	2,50	2,00	2,00
Klassische Philologie	1,00	1,00	1,00	1,00	1,00
Slavistik/Russisch	1,00	1,00	1,00	1,00	1,00
Sinologie	1,00	1,00	1,00	1,00	1,00
Japanologie	1,00	1,00	1,00	1,00	1,00
Phonetik	0,50	0,50	0,50	0,50	0,50
Computerlinguistik und Digital Humanities	0,50	1,00	1,00	1,00	1,00
Medienwissenschaft	1,50	1,50	1,50	1,50	1,50
<b>Fachbereich II gesamt</b>	<b>20,42</b>	<b>20,00</b>	<b>19,78</b>	<b>18,45</b>	<b>19,25</b>
Fachbereich III allgemein	1,00	1,00	1,00	1,00	1,00
Geschichte	4,50	4,50	4,50	4,50	4,50
Politikwissenschaft	2,75	2,50	2,50	2,50	2,50
Klassische Archäologie	2,00	2,00	2,00	2,00	2,00
Ägyptologie	0,50	0,50	0,50	0,50	0,50
Kunstgeschichte	2,00	2,00	2,00	2,00	2,00
Papyrologie	0,50	0,50	0,50	0,50	0,50
<b>Fachbereich III gesamt</b>	<b>13,25</b>	<b>13,00</b>	<b>13,00</b>	<b>13,00</b>	<b>13,00</b>
Fachbereich IV allgemein	1,50	1,50	1,50	1,50	2,00
BWL	5,25	4,25	4,25	4,75	5,00
Soziologie	4,50	4,50	4,50	4,50	4,00
VWL	4,50	4,50	4,50	4,50	3,50
Mathematik	4,50	4,50	4,50	4,50	4,50
Informatik	3,00	3,00	3,00	3,00	3,00
Wirtschaftsinformatik	1,00	1,00	1,00	1,00	1,00
<b>Fachbereich IV gesamt</b>	<b>24,25</b>	<b>23,25</b>	<b>23,25</b>	<b>23,75</b>	<b>23,00</b>
Fachbereich V allgemein	3,25	3,00	3,25	3,75	2,75
Rechtswissenschaft	10,75	10,00	10,50	9,25	9,75
<b>Fachbereich V gesamt</b>	<b>14,00</b>	<b>13,00</b>	<b>13,75</b>	<b>13,00</b>	<b>12,50</b>
Fachbereich VI allgemein	2,00	2,00	2,00	2,00	2,00
Geographie	6,00	6,00	5,50	5,50	5,50
Geowissenschaften	18,50	19,00	18,50	19,75	21,25
<b>Fachbereich VI gesamt</b>	<b>26,50</b>	<b>27,00</b>	<b>26,00</b>	<b>27,25</b>	<b>28,75</b>
<b>Institute gesamt</b>	<b>10,50</b>	<b>11,00</b>	<b>11,00</b>	<b>11,00</b>	<b>11,50</b>
Universitätsbibliothek	92,00	91,00	91,50	91,50	90,00
Universitätsrechenzentrum	24,50	25,75	25,75	24,50	25,50
Universitätsverwaltung	203,12	206,93	204,79	214,01	215,67
Zentrale betriebl. Einrichtungen	6,00	6,00	6,00	3,00	6,00
Sonstige Universitätsbereiche	5,25	5,25	4,25	5,25	5,25
<b>Verw., Zentr. Ber. gesamt</b>	<b>330,87</b>	<b>334,93</b>	<b>332,29</b>	<b>338,26</b>	<b>342,42</b>
<b>Gesamt</b>	<b>465,29</b>	<b>467,98</b>	<b>463,37</b>	<b>469,01</b>	<b>475,42</b>

**Tabelle:**  
**Personal (Stellen-Soll) nach Lehreinheiten, Fachbereichen und zentralen Einrichtungen**  
**(zum 01.01.)**

	Professoren		Junior-Prof.	Wissenschaftliche Mitarbeiter (incl. Lehrkräfte für besondere)				Nichtwiss. Mitarbeiter	Summe Stellen
	C4/ W 3	C3/W2	W 1	A13/A16	WissMa	LfbA	sonst.		
Fachbereich I allgemein							1,00	1,50	2,50
Erziehungswissenschaft	3,00	1,00	2,00	5,50	6,00			3,50	21,00
Bildungswissenschaften		3,00		1,00	5,33	1,67		1,75	12,75
Philosophie	1,00	2,00		2,00	4,00			1,00	10,00
Psychologie	8,00	5,00	1,00	14,75	18,00	0,50		15,50	62,75
Psychobiologie (Forschungsinstitut)		2,00			1,00			1,25	4,25
Pflegewissenschaften	1,00	1,00			2,00			0,50	4,50
<b>Fachbereich I gesamt</b>	<b>13,00</b>	<b>14,00</b>	<b>3,00</b>	<b>23,25</b>	<b>36,33</b>	<b>2,17</b>	<b>1,00</b>	<b>25,00</b>	<b>117,75</b>
Fachbereich II allgemein							1,50	1,50	3,00
Germanistik	5,00	5,00	1,00	5,00	16,67	3,00		5,75	41,42
Anglistik	5,00	2,00		1,00	4,50	8,00		3,00	23,50
Romanistik	3,00	2,00		1,00	4,50	7,50		2,00	20,00
Klassische Philologie	1,00	1,00				2,00		1,00	5,00
Slavistik/Russisch	1,00	1,00				2,50		1,00	5,50
Sinologie	1,00	1,00	1,00	1,00	0,50	3,00		1,00	8,50
Japanologie	1,00	1,00	1,00		1,50	3,00		1,00	8,50
Phonetik		1,00		1,00				0,50	2,50
Computerlinguistik und Digital Humanities		2,00	1,00	1,00	2,00			1,00	7,00
Medienwissenschaft	3,00			1,00	2,00			1,50	7,50
<b>Fachbereich II gesamt</b>	<b>20,00</b>	<b>16,00</b>	<b>4,00</b>	<b>11,00</b>	<b>31,67</b>	<b>29,00</b>	<b>1,50</b>	<b>19,25</b>	<b>132,42</b>
Fachbereich III allgemein							1,00	1,00	2,00
Geschichte	8,00	2,00	3,00	7,00	3,50	0,50		4,50	28,50
Politikwissenschaft	5,00	2,00	1,00	2,00	4,25	2,25		2,50	19,00
Klassische Archäologie	1,00	1,00		1,00	1,00			2,00	6,00
Ägyptologie	1,00				1,00			0,50	2,50
Kunstgeschichte	1,00	2,00		1,00	1,50			2,00	7,50
Papyrologie		1,00						0,50	1,50
<b>Fachbereich III gesamt</b>	<b>16,00</b>	<b>8,00</b>	<b>4,00</b>	<b>11,00</b>	<b>11,25</b>	<b>2,75</b>	<b>1,00</b>	<b>13,00</b>	<b>67,00</b>
Fachbereich IV allgemein							1,00	2,00	3,00
BWL	9,00	1,00		3,50	18,75			5,00	37,25
Soziologie	5,00	2,00	1,00	5,00	6,00			4,00	23,00
VWL	7,00	1,00	1,00	6,00	8,00			3,50	26,50
Mathematik	6,00	3,00	1,00	5,00	6,50	0,50		4,50	26,50
Informatik	4,00	2,00		4,00	7,50	0,50		3,00	21,00
Wirtschaftsinformatik	2,00			1,00	4,50			1,00	8,50
<b>Fachbereich IV gesamt</b>	<b>33,00</b>	<b>9,00</b>	<b>3,00</b>	<b>24,50</b>	<b>51,25</b>	<b>1,00</b>	<b>1,00</b>	<b>23,00</b>	<b>145,75</b>
Fachbereich V allgemein							4,00	2,75	6,75
Rechtswissenschaft	19,00			9,50	17,00			9,75	55,25
<b>Fachbereich V gesamt</b>	<b>19,00</b>	<b>0,00</b>	<b>0,00</b>	<b>9,50</b>	<b>17,00</b>	<b>0,00</b>	<b>4,00</b>	<b>12,50</b>	<b>62,00</b>
Fachbereich VI allgemein							1,50	2,00	3,50
Geographie	4,00	4,00	2,00	3,50	5,50	1,50		5,50	26,00
Geowissenschaften	6,00	7,00	3,00	8,50	21,16	2,00		21,25	68,91
<b>Fachbereich VI gesamt</b>	<b>10,00</b>	<b>11,00</b>	<b>5,00</b>	<b>12,00</b>	<b>26,66</b>	<b>3,50</b>	<b>1,50</b>	<b>28,75</b>	<b>98,41</b>
<b>Institute gesamt</b>	<b>0,00</b>	<b>0,00</b>	<b>0,00</b>	<b>2,00</b>	<b>14,50</b>	<b>0,00</b>	<b>0,00</b>	<b>11,50</b>	<b>28,00</b>
Universitätsbibliothek								90,00	90,00
Universitätsrechenzentrum								25,50	25,50
Universitätsverwaltung								215,67	215,67
Zentrale betriebl. Einrichtungen								6,00	6,00
Sonstige Universitätsbereiche								5,25	5,25
<b>Verw., Zentr. Ber. gesamt</b>	<b>0,00</b>	<b>0,00</b>	<b>0,00</b>	<b>0,00</b>	<b>0,00</b>	<b>0,00</b>	<b>0,00</b>	<b>342,42</b>	<b>342,42</b>
<b>Gesamt</b>	<b>111,00</b>	<b>58,00</b>	<b>19,00</b>	<b>93,25</b>	<b>188,66</b>	<b>38,42</b>	<b>10,00</b>	<b>475,42</b>	<b>993,75</b>
<b>darin enthaltene Lehrkräfte</b>			<b>188,00</b>			<b>303,83</b>			<b>491,83</b>

**Tabelle:**  
**Personal (Stellen-Ist) nach Lehreinheiten, Fachbereichen und zentralen Einrichtungen und Besetzungsgrad je Vergütungsbereich (zum 01.01.)**

	Professoren		Junior-Prof.	Wissenschaftliche Mitarbeiter (incl. Lehrkräfte für besondere Aufgaben)				Nichtwiss. Mitarbeiter	Summe Stellen
	C4/W 3	C3/W2	W 1	A13/A16	WissMa	LfbA	sonst.		
Fachbereich I allgemein							1,00	1,50	2,50
Erziehungswissenschaft	1,00	3,00	1,00	2,00	10,25			1,00	18,25
Bildungswissenschaften		3,00		1,00	4,88	1,50		1,75	12,13
Philosophie	1,00	2,00			6,00			1,00	10,00
Psychologie	7,00	5,00		4,00	26,39	0,50		12,87	55,76
Psychobiologie (Forschungsinstitut)		3,00			1,00			1,00	5,00
Pflegewissenschaften		2,00			2,00				4,00
<b>Fachbereich I gesamt</b>	<b>9,00</b>	<b>18,00</b>	<b>1,00</b>	<b>7,00</b>	<b>50,52</b>	<b>2,00</b>	<b>1,00</b>	<b>19,12</b>	<b>107,63</b>
Fachbereich II allgemein							1,50	1,50	3,00
Germanistik	5,00	5,00	1,00	3,00	13,47	2,25		5,13	34,85
Anglistik	4,00	2,00		1,50	3,65	7,50		2,50	21,15
Romanistik	2,00	3,00			3,75	7,50		2,50	18,75
Klassische Philologie	1,00	1,00				1,50		1,00	4,50
Slavistik/Russisch	1,00	1,00				2,00		1,00	5,00
Sinologie	1,00	1,00			1,00	3,00		0,99	6,99
Japanologie	1,00	1,00			2,50	3,00		1,00	8,50
Phonetik		1,00		1,00				0,50	2,50
Computerlinguistik und Digital Humanities		2,00			3,50			1,15	6,65
Medienwissenschaft	3,00			1,00	2,00			1,50	7,50
<b>Fachbereich II gesamt</b>	<b>18,00</b>	<b>17,00</b>	<b>1,00</b>	<b>6,50</b>	<b>29,87</b>	<b>26,75</b>	<b>1,50</b>	<b>18,78</b>	<b>119,39</b>
Fachbereich III allgemein							1,00	0,79	1,79
Geschichte	8,00	1,00		4,00	8,00	0,50		4,50	26,00
Politikwissenschaft	3,00	4,00		1,25	3,00	2,25		2,25	15,75
Klassische Archäologie	1,00	1,00			2,00			2,50	6,50
Ägyptologie					1,00			0,50	1,50
Kunstgeschichte	1,00	2,00			1,00			2,00	6,00
Papyrologie		1,00						0,50	1,50
<b>Fachbereich III gesamt</b>	<b>13,00</b>	<b>9,00</b>	<b>0,00</b>	<b>5,25</b>	<b>15,00</b>	<b>2,75</b>	<b>1,00</b>	<b>13,04</b>	<b>59,04</b>
Fachbereich IV allgemein							1,50	1,50	3,00
BWL	9,00	1,00		1,00	17,25			5,00	33,25
Soziologie	4,00	3,00		3,00	8,44			3,50	21,94
VWL	6,00	1,00	2,00	2,00	7,25			2,35	20,60
Mathematik	5,00	4,00		3,00	7,25	0,33		3,86	23,44
Informatik	3,00	2,00		2,00	9,00	0,50		2,50	19,00
Wirtschaftsinformatik	3,00				5,00				8,00
<b>Fachbereich IV gesamt</b>	<b>30,00</b>	<b>11,00</b>	<b>2,00</b>	<b>11,00</b>	<b>54,19</b>	<b>0,83</b>	<b>1,50</b>	<b>18,71</b>	<b>129,22</b>
Fachbereich V allgemein							2,50	2,25	4,75
Rechtswissenschaft	19,00			1,00	17,50			9,06	46,56
<b>Fachbereich V gesamt</b>	<b>19,00</b>	<b>0,00</b>	<b>0,00</b>	<b>1,00</b>	<b>17,50</b>	<b>0,00</b>	<b>2,50</b>	<b>11,31</b>	<b>51,31</b>
Fachbereich VI allgemein							1,50	1,80	3,30
Geographie	4,00	3,00		2,00	5,25	1,50		4,75	20,50
Geowissenschaften	6,00	6,00		5,30	24,81	2,00		20,25	64,36
<b>Fachbereich VI gesamt</b>	<b>10,00</b>	<b>9,00</b>	<b>0,00</b>	<b>7,30</b>	<b>30,06</b>	<b>3,50</b>	<b>1,50</b>	<b>26,80</b>	<b>88,16</b>
<b>Institute gesamt</b>	<b>0,00</b>	<b>0,00</b>	<b>0,00</b>	<b>0,00</b>	<b>11,67</b>	<b>0,00</b>	<b>0,00</b>	<b>10,96</b>	<b>22,63</b>
Universitätsbibliothek								70,87	70,87
Universitätsrechenzentrum								21,32	21,32
Universitätsverwaltung								192,09	192,09
Zentrale betriebl. Einrichtungen								6,25	6,25
Sonstige Universitätsbereiche								3,75	3,75
<b>Verw., Zentr. Ber. gesamt</b>	<b>0,00</b>	<b>0,00</b>	<b>0,00</b>	<b>0,00</b>	<b>0,00</b>	<b>0,00</b>	<b>0,00</b>	<b>294,28</b>	<b>294,28</b>
<b>Gesamt</b>	<b>99,00</b>	<b>64,00</b>	<b>4,00</b>	<b>38,05</b>	<b>208,80</b>	<b>35,83</b>	<b>9,00</b>	<b>412,99</b>	<b>871,67</b>
<b>Besetzungsgrad in %</b>	<b>89,2%</b>	<b>110,3%</b>	<b>21,1%</b>	<b>40,8%</b>	<b>110,7%</b>	<b>93,3%</b>	<b>90,0%</b>	<b>86,9%</b>	<b>87,7%</b>

## Tabelle:

**Personalbestand (VZÄ) nach Stellenarten und Geschlecht aufgeteilt nach  
Lehreinheiten, Fachbereichen und zentralen Einrichtungen (zum 01.01.)**

	Hochschullehrer (C4-C2, W3-W1)		Wiss. Mitarbeiter (A13/16-Lfba)		Nichtwissenschaftl. Mitarbeiter		Summe	
	gesamt	davon weiblich	gesamt	davon weiblich	gesamt	davon weiblich	gesamt	davon weiblich
Fachbereich I allgemein			1,00	1,00	1,50	1,50	2,50	2,50
Erziehungswissenschaft	5,00	2,00	12,25	5,00	1,13	1,13	18,38	8,13
Bildungswissenschaften	3,00	2,00	8,13	3,38	1,63	1,63	12,75	7,00
Philosophie	3,00		6,00		1,00	1,00	10,00	1,00
Psychologie	12,00	4,00	30,53	20,38	13,37	11,72	55,90	36,10
Psychobiologie (Forschungsinstitut)	2,00		1,50	0,50	1,80	1,30	5,30	1,80
Pflegewissenschaften	2,00	2,00	2,00	1,50	0,50	0,50	4,50	4,00
<b>Fachbereich I gesamt</b>	<b>27,00</b>	<b>10,00</b>	<b>61,41</b>	<b>31,76</b>	<b>20,92</b>	<b>18,77</b>	<b>109,32</b>	<b>60,52</b>
Fachbereich II allgemein			2,00	1,00	1,50	1,00	3,50	2,00
Germanistik	11,00	4,00	19,92	8,00	5,13	5,13	36,05	17,13
Anglistik	7,00	3,00	11,90	8,90	2,95	2,95	21,85	14,85
Romanistik	5,00	2,00	12,00	9,50	2,00	2,00	19,00	13,50
Klassische Philologie	2,00		1,50		1,08	1,08	4,58	1,08
Slavistik/Russisch	2,00	1,00	2,00	1,00	1,00	1,00	5,00	3,00
Sinologie	2,00		4,00	1,50	0,99	0,49	6,99	1,99
Japanologie	2,00	1,00	5,50	3,00	1,00	1,00	8,50	5,00
Phonetik	1,00	1,00	1,00		0,50	0,50	2,50	1,50
Computerlinguistik und Digital Humanities	2,00	1,00	2,00	0,50	0,70	0,70	4,70	2,20
Medienwissenschaft	3,00		3,00	2,00	2,12	1,62	8,12	3,62
<b>Fachbereich II gesamt</b>	<b>37,00</b>	<b>13,00</b>	<b>64,82</b>	<b>35,40</b>	<b>18,97</b>	<b>17,47</b>	<b>120,78</b>	<b>65,87</b>
Fachbereich III allgemein			1,00		0,79	0,79	1,79	0,79
Geschichte	8,00	3,00	12,50	3,50	5,25	4,25	25,75	10,75
Politikwissenschaft	6,00		6,50	2,25	2,25	2,25	14,75	4,50
Klassische Archäologie	2,00		2,50	1,50	2,00	2,00	6,50	3,50
Ägyptologie			1,00	1,00	0,50	0,50	1,50	1,50
Kunstgeschichte	3,00	1,00	1,65	0,65	2,00	1,00	6,65	2,65
Papyrologie	1,00				0,50	0,50	1,50	0,50
<b>Fachbereich III gesamt</b>	<b>20,00</b>	<b>4,00</b>	<b>25,15</b>	<b>8,90</b>	<b>13,29</b>	<b>11,29</b>	<b>58,44</b>	<b>24,19</b>
Fachbereich IV allgemein			2,00	0,50	1,50	1,50	3,50	2,00
BWL	10,00	1,00	19,00	5,50	4,46	4,46	33,46	10,96
Soziologie	7,00	4,00	11,27	1,85	3,50	3,50	21,77	9,35
VWL	9,00	1,00	11,50	5,75	3,10	3,10	23,60	9,85
Mathematik	9,00	1,00	11,33	1,75	3,36	3,36	23,69	6,11
Informatik	5,00		12,50	1,00	2,50	2,50	20,00	3,50
Wirtschaftsinformatik	2,50		5,00				7,50	
<b>Fachbereich IV gesamt</b>	<b>42,50</b>	<b>7,00</b>	<b>72,60</b>	<b>16,35</b>	<b>18,41</b>	<b>18,41</b>	<b>133,52</b>	<b>41,76</b>
Fachbereich V allgemein			3,10	3,10	2,25	2,25	5,35	5,35
Rechtswissenschaft	19,00	2,00	19,00	6,50	9,06	9,06	47,06	17,56
<b>Fachbereich V gesamt</b>	<b>19,00</b>	<b>2,00</b>	<b>22,10</b>	<b>9,60</b>	<b>11,31</b>	<b>11,31</b>	<b>52,41</b>	<b>22,91</b>
Fachbereich VI allgemein			1,50	1,50	1,50	1,50	3,00	3,00
Geographie	7,00	3,00	8,75	5,75	5,25	3,50	21,00	12,25
Geowissenschaften	11,00	2,00	28,33	9,50	16,02	11,02	55,34	22,52
<b>Fachbereich VI gesamt</b>	<b>18,00</b>	<b>5,00</b>	<b>38,58</b>	<b>16,75</b>	<b>22,77</b>	<b>16,02</b>	<b>79,34</b>	<b>37,77</b>
<b>Institute gesamt</b>	<b>0,00</b>	<b>0,00</b>	<b>17,50</b>	<b>8,00</b>	<b>11,06</b>	<b>11,06</b>	<b>28,56</b>	<b>19,06</b>
Universitätsbibliothek					79,07	42,21	79,07	42,21
Universitätsrechenzentrum					25,55	3,59	25,55	3,59
Universitätsverwaltung					206,44	94,54	206,44	94,54
Zentrale betriebl. Einrichtungen					5,00	4,00	5,00	4,00
Sonstige Universitätsbereiche					3,25	0,75	3,25	0,75
<b>Verw., Zentr. Ber. gesamt</b>	<b>0,00</b>	<b>0,00</b>	<b>0,00</b>	<b>0,00</b>	<b>319,31</b>	<b>145,09</b>	<b>319,31</b>	<b>145,09</b>
<b>Gesamt</b>	<b>163,50</b>	<b>41,00</b>	<b>302,15</b>	<b>126,76</b>	<b>436,05</b>	<b>249,42</b>	<b>901,70</b>	<b>417,18</b>

## Personaldaten in VZÄ

## Tabelle:

**Entwicklung der Relation nichtwissenschaftliches Personals zu wissenschaftlichem Lehrpersonal und Professoren nach Fachbereichen (Stellen-Soll)**
**zu wissenschaftlichem Lehrpersonal**

Jahr	Fachbereich						Fachbereiche gesamt							
	I	II	III	IV	V	VI								
2008	0,34	0,19	0,26	0,21	0,33	0,46	0,28	121,5/ 439,3						
2009	0,30	0,17	0,24	0,20	0,32	0,41	0,25	119,8/ 472,6						
2010	0,30	0,18	0,24	0,20	0,31	0,40	0,26	122,5/ 480,4						
2011	0,31	0,18	0,23	0,19	0,30	0,39	0,25	122,8/ 487,9						
2012	0,30	0,18	0,24	0,19	0,30	0,40	0,25	123,0/ 490,4						
2013	0,29	0,18	0,24	0,19	0,30	0,40	0,25	123,9/ 497,3						
2014	0,30	0,19	0,24	0,18	0,28	0,41	0,25	122,1/ 488,0						
2015	0,28	0,18	0,25	0,18	0,31	0,41	0,25	120,1/ 488,1						
2016	0,26	0,17	0,24	0,19	0,29	0,40	0,24	119,8/ 500,4						
2017	0,27	25,0/ 91,8	0,17	19,3/ 111,7	0,25	13,0/ 53,0	0,19	23,0/ 121,8	0,27	12,5/ 45,5	0,42	28,8/ 68,2	0,25	121,5/ 491,8

**zu Professoren**

Jahr	Fachbereich						Fachbereiche gesamt							
	I	II	III	IV	V	VI								
2008	0,94	0,56	0,58	0,61	0,81	1,25	0,75	121,5/ 162,2						
2009	0,90	0,50	0,53	0,56	0,81	1,19	0,70	119,8/ 171,5						
2010	0,88	0,53	0,51	0,57	0,81	1,08	0,70	122,5/ 175,5						
2011	0,90	0,55	0,51	0,56	0,78	1,08	0,70	122,8/ 175,5						
2012	0,91	0,53	0,53	0,54	0,78	1,10	0,70	123,0/ 176,5						
2013	0,91	0,54	0,55	0,53	0,78	1,10	0,70	123,9/ 177,5						
2014	0,89	0,54	0,54	0,51	0,72	1,13	0,69	122,1/ 177,5						
2015	0,81	0,51	0,52	0,50	0,76	1,13	0,66	120,1/ 181,5						
2016	0,78	0,46	0,48	0,50	0,72	1,09	0,64	119,8/ 188,5						
2017	0,83	25,0/ 30,0	0,48	19,3/ 40,0	0,46	13,0/ 28,0	0,51	23,0/ 45,0	0,66	12,5/ 19,0	1,11	28,8/ 26,0	0,65	121,5/ 188,0

## Tabelle:

## Entwicklung der Relation wissenschaftliche Mitarbeiter zu Professoren nach Fachbereichen und Lehreinheiten (Stellen-Soll)

	2013	2014	2015	2016	2017		
					Relation	Wiss. Mitarbeiter	Professoren
Erziehungs- /Bildungswissenschaften	n.v.	n.v.	n.v.	n.v.	n.v.	0,0	
Erziehungswissenschaft	2,80	2,80	2,20	1,92	1,92	11,5	6,0
Bildungswissenschaften	1,83	1,67	1,83	2,83	2,67	8,0	3,0
Philosophie	1,50	1,50	1,50	1,50	2,00	6,0	3,0
Psychologie	2,29	2,03	2,11	2,36	2,38	33,3	14,0
Psychobiologie (Forschungsinstitut)	1,25	0,75	1,75	1,50	0,50	1,0	2,0
Pflegewissenschaften	n.v.	n.v.	0,50	0,50	1,00	2,0	2,0
<b>Fachbereich I</b>	<b>2,14</b>	<b>1,97</b>	<b>1,88</b>	<b>2,03</b>	<b>2,06</b>	<b>61,8</b>	<b>30,0</b>
Germanistik	2,00	2,00	2,30	2,23	2,24	24,7	11,0
Anglistik	2,42	2,08	2,08	2,17	1,93	13,5	7,0
Romanistik	2,90	2,90	3,00	2,80	2,60	13,0	5,0
Klassische Philologie	1,00	1,00	1,00	1,00	1,00	2,0	2,0
Slavistik/Russisch	1,25	1,25	1,25	1,25	1,25	2,5	2,0
Sinologie	1,50	1,17	1,17	1,50	1,50	4,5	3,0
Japanologie	1,33	1,33	1,33	1,00	1,50	4,5	3,0
Phonetik	2,00	2,00	1,50	1,00	1,00	1,0	1,0
Computerlinguistik und Digital Humanities	2,00	4,00	1,00	1,00	1,00	3,0	3,0
Medienwissenschaft	1,33	1,33	1,00	1,00	1,00	3,0	3,0
<b>Fachbereich II</b>	<b>1,95</b>	<b>1,92</b>	<b>1,85</b>	<b>1,79</b>	<b>1,79</b>	<b>71,7</b>	<b>40,0</b>
Geschichte	1,65	1,60	1,18	1,00	0,85	11,0	13,0
Politikwissenschaft	1,29	1,14	1,21	1,14	1,06	8,5	8,0
Klassische Archäologie	1,00	1,00	1,00	1,00	1,00	2,0	2,0
Ägyptologie	1,00	1,00	1,00	1,00	1,00	1,0	1,0
Kunstgeschichte	1,17	1,17	1,17	1,17	0,83	2,5	3,0
Papyrologie	0,00	0,00	0,00	0,00	0,00	0,0	1,0
<b>Fachbereich III</b>	<b>1,33</b>	<b>1,27</b>	<b>1,12</b>	<b>1,02</b>	<b>0,89</b>	<b>25,0</b>	<b>28,0</b>
BWL	2,35	2,45	2,53	2,13	2,23	22,3	10,0
Soziologie	1,11	1,31	1,22	1,22	1,38	11,0	8,0
VWL	2,00	1,84	1,72	1,74	1,56	14,0	9,0
Mathematik	1,45	1,30	1,41	1,48	1,20	12,0	10,0
Informatik	2,33	2,33	2,17	1,71	2,00	12,0	6,0
Wirtschaftsinformatik	1,90	2,00	1,80	2,00	2,75	5,5	2,0
<b>Fachbereich IV</b>	<b>1,82</b>	<b>1,82</b>	<b>1,79</b>	<b>1,68</b>	<b>1,71</b>	<b>76,8</b>	<b>45,0</b>
Rechtswissenschaft	1,56	1,54	1,47	1,49	1,39	26,5	19,0
<b>Fachbereich V</b>	<b>1,56</b>	<b>1,54</b>	<b>1,47</b>	<b>1,49</b>	<b>1,39</b>	<b>26,5</b>	<b>19,0</b>
Geographie	1,13	1,08	1,08	1,08	1,05	10,5	10,0
Geowissenschaften	2,27	2,18	2,25	2,18	1,98	31,7	16,0
<b>Fachbereich VI</b>	<b>1,79</b>	<b>1,72</b>	<b>1,74</b>	<b>1,74</b>	<b>1,62</b>	<b>42,2</b>	<b>26,0</b>
<b>Relation über Fachbereiche</b>	<b>1,80</b>	<b>1,75</b>	<b>1,69</b>	<b>1,65</b>	<b>1,62</b>	<b>303,8</b>	<b>188,0</b>

**Tabelle:**  
**Gebäude- und Hauptnutzflächen nach Nutzungsbereichen aufgliedert**  
**(zum 31.10. des Vorjahres)**

	Gesamt in m <sup>2</sup>	davon HNF gesamt	Hauptnutzfläche (HNF) nach Nutzungsbereichen						
			Hörsaal und Seminar	Praktikum	Bibliothek	Büro	Labor	Werkstatt	Sonst.
A-Gebäude	13.607,13	8.127,85	724,56	264,51	2.959,96	2.595,78	59,77	192,39	1.330,88
B-Gebäude	14.219,65	8.715,43	1.956,01	512,28	2.285,70	2.457,83	46,37	635,26	821,98
C-Gebäude	11.947,05	6.885,83	2.001,80	44,53	1.155,71	2.976,11		112,06	595,62
D-Gebäude	8.361,38	4.748,16	612,20		632,33	2.054,03	566,03	142,81	740,76
E-Gebäude	5.788,80	3.381,28	666,87	101,96	405,04	1.726,93		275,74	204,74
V-Gebäude	4.998,87	3.025,85	162,54			1.826,91	49,66	720,05	266,69
Mensa-Gebäude	4.388,73	2.512,81	114,50			141,77	24,57	12,12	2.219,85
Auditorium Maximum	1.708,23	740,71	624,99					27,68	88,04
Bibliothekszentrale	14.674,36	10.828,54	165,13	86,48	4.238,12	1.414,84	9,45	885,30	4.029,22
Unter dem Forum	247,73	97,13	10,43						86,70
Sporthalle	3.246,69	1.943,56				59,61		13,84	1.870,11
Laborgebäude	1.274,17	595,11					452,34		142,77
Studierendenhaus	780,53	590,45				452,38		14,35	123,72
Umkleide Damen Sport	115,84	55,40							55,40
Gewächshaus	324,18	277,57					21,09		256,48
Technisches Zentrum	1.356,31	37,39				5,74	31,65		
Sondermülllabor	24,40	18,50							18,50
Gärtnerhalle	223,40	223,40							223,40
Drittmittelgebäude	5.217,47	2.919,19	223,56			2.653,80			41,83
P-Gebäude	541,60	436,60	411,80					24,80	
N-Gebäude	2.012,41	1.503,02	478,20			884,89		30,01	109,92
<b>Campus I gesamt</b>	<b>95.058,93</b>	<b>57.663,78</b>	<b>8.152,59</b>	<b>1.009,76</b>	<b>11.676,86</b>	<b>19.250,62</b>	<b>1.260,93</b>	<b>3.086,41</b>	<b>13.226,61</b>
H-Gebäude	16.531,43	7.930,81	524,20	131,02	1.185,67	3.331,79	2.327,89	118,57	311,67
Hörsaalzentrum	1.969,60	882,58	797,11					42,44	43,03
F-Gebäude	13.549,43	7.406,93	258,84	611,49	1.002,94	2.566,44	730,28	300,34	1.936,60
K-Gebäude	696,80	395,50	270,00						125,50
Sondermülllabor	287,05	170,68				17,33			153,35
<b>Campus II gesamt</b>	<b>33.034,31</b>	<b>16.786,50</b>	<b>1.850,15</b>	<b>742,51</b>	<b>2.188,61</b>	<b>5.915,56</b>	<b>3.058,17</b>	<b>461,35</b>	<b>2.570,15</b>
Im Treff 23	356,76	283,85				267,01		5,06	11,78
Im Treff 24/Whg. H 3.12	109,74	109,74				109,74			
Johanniterufer	2.654,99	1.949,80	116,84	18,43		528,99	579,78	202,61	503,15
Wissenschaftspark Geb. 24	2.428,05	1.678,68	273,82		34,56	968,80		18,18	383,32
<b>Anmietungen gesamt</b>	<b>5.549,54</b>	<b>4.022,07</b>	<b>390,66</b>	<b>18,43</b>	<b>34,56</b>	<b>1.874,54</b>	<b>579,78</b>	<b>225,85</b>	<b>898,25</b>
<b>Universität gesamt</b>	<b>133.642,78</b>	<b>78.472,35</b>	<b>10.393,40</b>	<b>1.770,70</b>	<b>13.900,03</b>	<b>27.040,72</b>	<b>4.898,88</b>	<b>3.773,61</b>	<b>16.695,01</b>



**Tabelle:**  
**Hauptnutzflächen nach Nutzern und Nutzungsbereichen**  
**(zum 31.10. des Vorjahres)**

	Hauptnutzfläche (HNF) nach Nutzungsbereichen							Sonst.
	HNF gesamt	Hörsaal und Seminar	Prakti- kum	Biblio- thek	Büro	Labor	Werk- statt	
Erziehungs-/Bildungswissenschaften	2.110,71	393,15		975,28	615,92		68,09	58,27
Philosophie	609,42	288,89			258,14		38,51	23,88
Psychologie	4.970,83	796,59		575,14	2.040,27	692,46	185,31	681,06
Psychobiologie (Forschungsinstitut)	1.512,62	60,00	18,43		397,09	453,35	135,50	448,25
Pflegewissenschaften	252,01	48,67			203,34			
<b>Fachbereich I gesamt</b>	<b>9.455,59</b>	<b>1.587,30</b>	<b>18,43</b>	<b>1.550,42</b>	<b>3.514,76</b>	<b>1.145,81</b>	<b>427,41</b>	<b>1.211,46</b>
Germanistik	2.594,02	290,83		1.108,66	1.063,64		54,96	75,93
Anglistik	1.273,00			844,56	380,83		12,67	34,94
Romanistik	668,36	265,03	78,11		261,04		10,79	53,39
Klassische Philologie	262,93	126,17			115,39		10,56	10,81
Slavistik/Russisch	326,59	168,09			158,50			
Sinologie	506,22	135,33		34,56	304,81			31,52
Japanologie	251,81	99,34			135,94			16,53
Phonetik	82,32				66,12		16,20	
Computerlinguistik und Digital Humanities	362,08	121,89			180,41		43,93	15,85
Medienwissenschaft	861,47	324,75	91,97		325,23	59,77	59,75	
<b>Fachbereich II gesamt</b>	<b>7.188,80</b>	<b>1.531,43</b>	<b>170,08</b>	<b>1.987,78</b>	<b>2.991,91</b>	<b>59,77</b>	<b>208,86</b>	<b>238,97</b>
Geschichte	3.072,56	490,58		1.609,08	743,95		13,95	215,00
Politikwissenschaft	501,68				413,08			88,60
Klassische Archäologie	457,12	39,01	36,96		120,56		21,76	238,83
Ägyptologie	227,66	66,35	49,52		95,55			16,24
Kunstgeschichte	474,26	132,56	52,54		249,92		5,77	33,47
Papyrologie	53,15				42,55			10,60
<b>Fachbereich III gesamt</b>	<b>4.786,43</b>	<b>728,50</b>	<b>139,02</b>	<b>1.609,08</b>	<b>1.665,61</b>	<b>0,00</b>	<b>41,48</b>	<b>602,74</b>
BWL	2.984,25	1.204,71	44,53	793,73	800,47		23,85	116,96
Soziologie	781,48	246,34			518,84			16,30
VWL	1.003,94	224,08			647,27		29,38	103,21
Mathematik	1.537,24	334,53		311,42	731,54		77,01	82,74
Informatik	2.873,36	604,69	54,98	145,91	1.210,04	717,00	56,65	84,09
<b>Fachbereich IV gesamt</b>	<b>9.180,27</b>	<b>2.614,35</b>	<b>99,51</b>	<b>1.251,06</b>	<b>3.908,16</b>	<b>717,00</b>	<b>186,89</b>	<b>403,30</b>
Rechtswissenschaft	3.215,14	856,54		412,78	1.632,57		134,60	178,65
<b>Fachbereich V gesamt</b>	<b>3.215,14</b>	<b>856,54</b>	<b>0,00</b>	<b>412,78</b>	<b>1.632,57</b>	<b>0,00</b>	<b>134,60</b>	<b>178,65</b>
Geographie	2.698,72	443,61	211,94	230,28	855,82	157,16	211,05	588,86
Geowissenschaften	9.064,35	1.415,11	475,59	227,41	3.191,26	2.511,91	129,68	1.113,39
<b>Fachbereich VI gesamt</b>	<b>11.763,07</b>	<b>1.858,72</b>	<b>687,53</b>	<b>457,69</b>	<b>4.047,08</b>	<b>2.669,07</b>	<b>340,73</b>	<b>1.702,25</b>
<b>sonst. Studienangebot gesamt</b>	<b>876,97</b>	<b>332,34</b>	<b>0,00</b>	<b>93,62</b>	<b>421,49</b>	<b>0,00</b>	<b>0,00</b>	<b>29,52</b>
<b>Institute gesamt</b>	<b>3.093,86</b>	<b>0,00</b>	<b>0,00</b>	<b>846,13</b>	<b>1.987,58</b>	<b>132,31</b>	<b>17,98</b>	<b>109,86</b>
Universitätsbibliothek	11.499,31			5.691,47	1.201,30		856,59	3.749,95
Universitätsrechenzentrum	1.061,60		212,86		540,50		215,76	92,48
Universitätsverwaltung	6.387,27	621,57			3.396,59	62,22	917,05	1.389,84
Zentrale betriebl. Einrichtungen	1.728,28	252,22	120,85		92,06	54,32	101,13	1.107,70
Sprachzentrum	684,64		288,77		13,57		59,85	322,45
Universitätsvideoanlage	374,94		33,65			33,81	210,50	96,98
Fachbereichsverwaltung	614,75				513,64		14,47	86,64
Sportflächen	1.926,04				59,61		13,84	1.852,59
Studentische Selbstverwaltung	450,57				375,84		14,35	60,38
Sonstige Universitätsbereiche	139,18				139,18			
<b>Verw., Zentr. Ber. gesamt</b>	<b>24.866,58</b>	<b>873,79</b>	<b>656,13</b>	<b>5.691,47</b>	<b>6.332,29</b>	<b>150,35</b>	<b>2.403,54</b>	<b>8.759,01</b>
<b>Externe Bereiche gesamt</b>	<b>4.045,64</b>	<b>10,43</b>	<b>0,00</b>	<b>0,00</b>	<b>539,27</b>	<b>24,57</b>	<b>12,12</b>	<b>3.459,25</b>
<b>Universität gesamt</b>	<b>78.472,35</b>	<b>10.393,40</b>	<b>1.770,70</b>	<b>13.900,03</b>	<b>27.040,72</b>	<b>4.898,88</b>	<b>3.773,61</b>	<b>16.695,01</b>

**Tabelle:**  
**Flächenbezogene Studienplätze nach Lehreinheiten und (Fach-)Bereichen - einschließlich Anmietungen von Dritten - (zum 31.10. des Vorjahres)**

	HNF in qm (1)			Abminderung (2)		(1) - (2)	Flächenrichtwert	Flächenbezogene Studienplätze		
	Landeseigentum	Miete	Gesamt	Landeseigentum	Miete	studienplatz-relevant		Landeseigentum	Miete	Gesamt
Erziehungs-/Bildungswissenschaften	2.110,71		<b>2.110,71</b>	84,00		<b>2.026,71</b>	4,0	507	0	<b>507</b>
Philosophie	548,88	60,54	<b>609,42</b>	3,00		<b>606,42</b>	4,0	136	15	<b>151</b>
Psychologie	3.611,92	1.358,91	<b>4.970,83</b>	724,00	426,08	<b>3.820,75</b>	5,8	498	161	<b>659</b>
Psychobiologie (Forschungsinstitut)	40,70	1.471,92	<b>1.512,62</b>	0,00	1.471,92	<b>40,70</b>	5,8	7	0	<b>7</b>
Pflegewissenschaften		252,01	<b>252,01</b>			<b>252,01</b>				
<b>Fachbereich I gesamt</b>	<b>6.312,21</b>	<b>3.143,38</b>	<b>9.455,59</b>	<b>811,00</b>	<b>1.898,00</b>	<b>6.746,59</b>		<b>1.148</b>	<b>176</b>	<b>1.324</b>
Germanistik	2.594,02		<b>2.594,02</b>	290,00		<b>2.304,02</b>	4,0	576	0	<b>576</b>
Anglistik	1.273,00		<b>1.273,00</b>	50,00		<b>1.223,00</b>	4,0	306	0	<b>306</b>
Romanistik	668,36		<b>668,36</b>	50,00		<b>618,36</b>	4,0	155	0	<b>155</b>
Klassische Philologie	262,93		<b>262,93</b>			<b>262,93</b>	4,0	66	0	<b>66</b>
Slavistik/Russisch	326,59		<b>326,59</b>			<b>326,59</b>	4,0	82	0	<b>82</b>
Sinologie	338,66	167,56	<b>506,22</b>	50,00		<b>456,22</b>	4,0	72	42	<b>114</b>
Japanologie	251,81		<b>251,81</b>	50,00		<b>201,81</b>	4,0	50	0	<b>50</b>
Phonetik	82,32		<b>82,32</b>			<b>82,32</b>	4,0	21	0	<b>21</b>
Computerlinguistik und Digital Human	362,08		<b>362,08</b>	0,00		<b>362,08</b>	8,0	45	0	<b>45</b>
Medienwissenschaft	861,47		<b>861,47</b>	324,00		<b>537,47</b>	8,0	67	0	<b>67</b>
<b>Fachbereich II gesamt</b>	<b>7.021,24</b>	<b>167,56</b>	<b>7.188,80</b>	<b>814,00</b>	<b>0,00</b>	<b>6.374,80</b>		<b>1.440</b>	<b>42</b>	<b>1.482</b>
Geschichte	3.072,56		<b>3.072,56</b>	552,00		<b>2.520,56</b>	4,0	630	0	<b>630</b>
Politikwissenschaft	501,68		<b>501,68</b>	0,00		<b>501,68</b>	4,0	125	0	<b>125</b>
Klassische Archäologie	457,12		<b>457,12</b>	270,00		<b>187,12</b>	4,0	47	0	<b>47</b>
Ägyptologie	227,66		<b>227,66</b>			<b>227,66</b>	4,0	57	0	<b>57</b>
Kunstgeschichte	393,15	81,11	<b>474,26</b>	216,00		<b>258,26</b>	4,0	44	20	<b>64</b>
Papyrologie	53,15		<b>53,15</b>			<b>53,15</b>	4,0	13	0	<b>13</b>
<b>Fachbereich III gesamt</b>	<b>4.705,32</b>	<b>81,11</b>	<b>4.786,43</b>	<b>1.038,00</b>	<b>0,00</b>	<b>3.748,43</b>		<b>916</b>	<b>20</b>	<b>936</b>
BWL	2.984,25		<b>2.984,25</b>	140,00		<b>2.844,25</b>	4,0	711	0	<b>711</b>
Soziologie	781,48		<b>781,48</b>	140,00		<b>641,48</b>	4,0	160	0	<b>160</b>
VWL	1.003,94		<b>1.003,94</b>	140,00		<b>863,94</b>	4,0	216	0	<b>216</b>
Mathematik	1.537,24		<b>1.537,24</b>	84,00		<b>1.453,24</b>	5,0	291	0	<b>291</b>
Informatik	2.873,36		<b>2.873,36</b>	144,00		<b>2.729,36</b>	8,0	341	0	<b>341</b>
<b>Fachbereich IV gesamt</b>	<b>9.180,27</b>	<b>0,00</b>	<b>9.180,27</b>	<b>648,00</b>	<b>0,00</b>	<b>8.532,27</b>		<b>1.719</b>	<b>0</b>	<b>1.719</b>
Rechtswissenschaft	3.059,09	156,05	<b>3.215,14</b>	48,00	110,00	<b>3.057,14</b>	4,0	753	12	<b>765</b>
<b>Fachbereich V gesamt</b>	<b>3.059,09</b>	<b>156,05</b>	<b>3.215,14</b>	<b>48,00</b>	<b>110,00</b>	<b>3.057,14</b>		<b>753</b>	<b>12</b>	<b>765</b>
Geographie	2.698,72		<b>2.698,72</b>	262,00		<b>2.436,72</b>	5,0	487	0	<b>487</b>
Geowissenschaften	9.064,35		<b>9.064,35</b>	1.972,00	0,00	<b>7.092,35</b>	15,0	473	0	<b>473</b>
<b>Fachbereich VI gesamt</b>	<b>11.763,07</b>	<b>0,00</b>	<b>11.763,07</b>	<b>2.234,00</b>	<b>0,00</b>	<b>9.529,07</b>		<b>960</b>	<b>0</b>	<b>960</b>
<b>sonst. Studienangebot gesamt</b>	<b>876,97</b>	<b>0,00</b>	<b>876,97</b>	<b>876,97</b>	<b>0,00</b>	<b>0,00</b>		<b>0</b>	<b>0</b>	<b>0</b>
<b>Institute gesamt</b>	<b>3.093,86</b>	<b>0,00</b>	<b>3.093,86</b>	<b>3.093,86</b>	<b>0,00</b>	<b>0,00</b>		<b>0</b>	<b>0</b>	<b>0</b>
<b>Verw., Zentr. Ber. gesamt</b>	<b>24.491,18</b>	<b>375,40</b>	<b>24.866,58</b>	<b>24.491,18</b>	<b>375,40</b>	<b>0,00</b>		<b>0</b>	<b>0</b>	<b>0</b>
<b>Externe Bereiche gesamt</b>	<b>3.947,07</b>	<b>98,57</b>	<b>4.045,64</b>	<b>3.947,07</b>	<b>98,57</b>	<b>0,00</b>		<b>0</b>	<b>0</b>	<b>0</b>
<b>Universität gesamt</b>	<b>74.450,28</b>	<b>4.022,07</b>	<b>78.472,35</b>	<b>38.002,08</b>	<b>2.481,97</b>	<b>37.988,30</b>		<b>6.936</b>	<b>250</b>	<b>7.186</b>

I.4.1 Entwicklung des Universitätshaushaltes (SOLL)

**Tabelle + Graphik:**  
**Entwicklung der Lehr- und Forschungsmittel gesamt in Tausend €**  
**(ohne Universitätsbibliothek und -rechenzentrum)**

Jahr	Lehre und Forschungsmittel inkl. Literatur und ZIMK		Mittel ohne UBT und ZIMK	
	Nominal	deflationiert (2010=100)	Nominal	deflationiert (2010=100)
2008	6.958	7.057	4.278	4.339
2009	6.934	7.011	4.254	4.301
2010	6.998	6.998	4.333	4.333
2011	6.642	6.505	3.977	3.895
2012	6.455	6.201	3.898	3.744
2013	5.986	5.663	3.615	3.420
2014	5.924	5.557	3.572	3.351
2015	6.582	6.157	4.053	3.791
2016	6.579	6.126	4.051	3.772
2017	6.540		4.028	

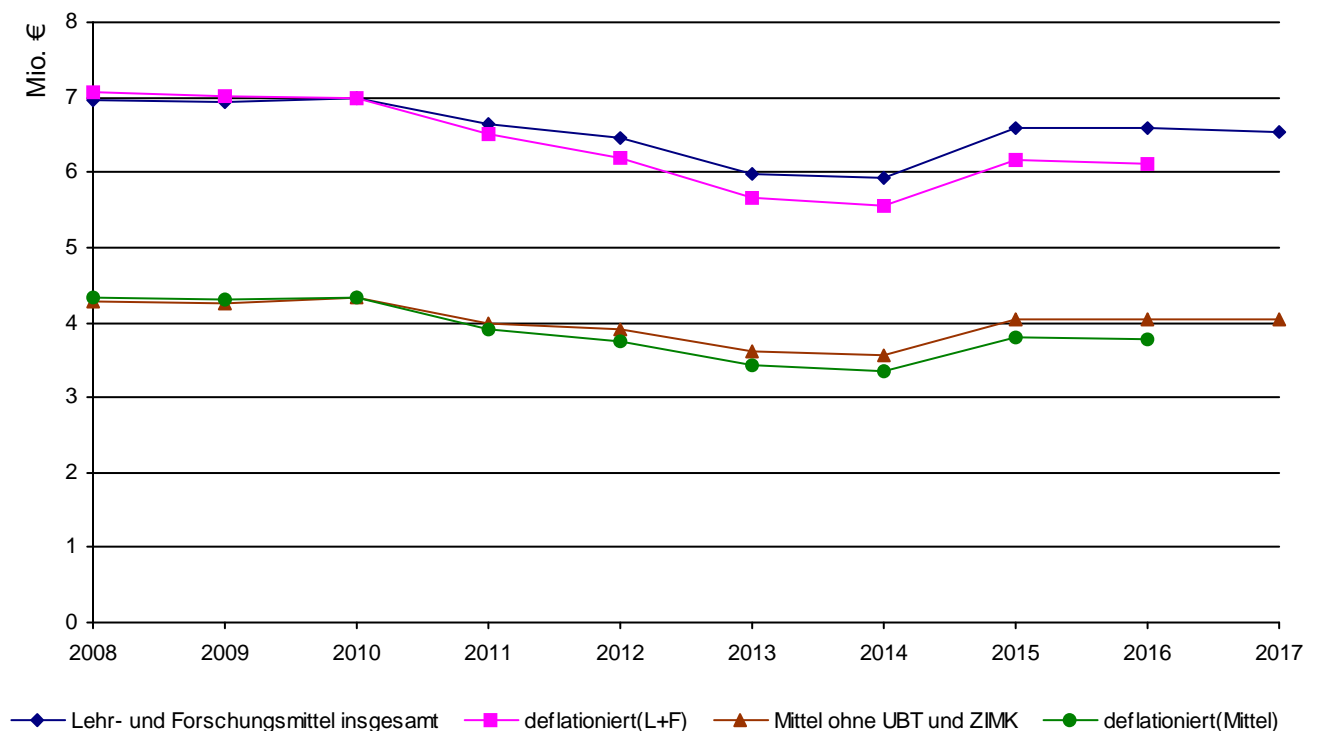

## I.4.1 Entwicklung des Universitätshaushaltes (SOLL)

Bild 31

**Tabelle:**  
**Entwicklung der Lehr- und Forschungsmittel und der Mittelverteilung nach Fachbereichen und zentralen Aufgaben in Tausend €**

	2008	2009	2010	2011	2012	2013	2014	2015	2016	2017
Fachbereich I	440	456	483	426	434	398	402	499	490	534
Fachbereich II	509	555	579	545	524	467	464	556	545	518
Fachbereich III	305	324	329	291	287	259	260	312	300	285
Fachbereich IV	611	602	580	488	499	456	469	574	570	559
Fachbereich V	365	350	331	286	291	331	314	419	419	442
Fachbereich VI	393	408	425	381	373	315	297	341	322	300
<b>1. Zwischensumme</b>	<b>2.623</b>	<b>2.695</b>	<b>2.727</b>	<b>2.417</b>	<b>2.408</b>	<b>2.226</b>	<b>2.206</b>	<b>2.701</b>	<b>2.646</b>	<b>2.638</b>
Portugalzentrum	6									
Sonderforschungsbereich	100	50								
Zentrale Reserve	600	600	600	600	576	534	530	521	521	514
Sprachkurs/FFA/DaF	50	50	50	50	48	44	44	43	43	43
Kulturförderung	5	5	15	15	14	13	13	13	13	13
Gleichstellungsbeauftragte	33	33	18	18	17	16	16	16	16	15
Drittmittel-Anreiz	388	398	403	357	360	333	315	319	370	370
Sachaufwand FB-übergreifend	120	120	120	120	115	107	106	104	104	103
CIP	200	150	150	150	120	120	120	120	120	118
Forschungsfonds inkl "Stufe 1"	150	150	200	200	192	178	177	173	174	171
Original- u. Abgusssammlung	3	3								
Technische Infrastruktur FB VI			50	50	48	44	45	43	43	43
<b>2. Zwischensumme</b>	<b>1.655</b>	<b>1.559</b>	<b>1.606</b>	<b>1.560</b>	<b>1.490</b>	<b>1.389</b>	<b>1.366</b>	<b>1.352</b>	<b>1.404</b>	<b>1.390</b>
Universitätsbibliothek	2.050	2.050	2.040	2.040	1.957	1.815	1.800	1.932	1.931	1.923
Universitätsrechenzentrum	630	630	625	625	600	556	552	597	597	589
<b>3. Zwischensumme</b>	<b>2.680</b>	<b>2.680</b>	<b>2.665</b>	<b>2.665</b>	<b>2.557</b>	<b>2.371</b>	<b>2.352</b>	<b>2.529</b>	<b>2.528</b>	<b>2.512</b>
<b>Gesamtmittel für Lehre und Forschung inkl. Literatur</b>	<b>6.958</b>	<b>6.934</b>	<b>6.998</b>	<b>6.642</b>	<b>6.455</b>	<b>5.986</b>	<b>5.924</b>	<b>6.582</b>	<b>6.578</b>	<b>6.540</b>
<b>deflationiert</b>	<b>7.057</b>	<b>7.011</b>	<b>6.998</b>	<b>6.505</b>	<b>6.201</b>	<b>5.663</b>	<b>5.557</b>	<b>6.157</b>	<b>6.125</b>	
<b>Preisindex (2010=100)</b>	<b>98,6</b>	<b>98,9</b>	<b>100,0</b>	<b>102,1</b>	<b>104,1</b>	<b>105,7</b>	<b>106,6</b>	<b>106,9</b>	<b>107,4</b>	
<b>Nominale Steigerung zum Vorjahr</b>	<b>422</b>	<b>-24</b>	<b>64</b>	<b>-356</b>	<b>-187</b>	<b>-469</b>	<b>-62</b>	<b>658</b>	<b>-4</b>	<b>-38</b>
<b>und in %</b>	<b>6,1%</b>	<b>-0,3%</b>	<b>0,9%</b>	<b>-5,4%</b>	<b>-2,9%</b>	<b>-7,8%</b>	<b>-1,0%</b>	<b>10,0%</b>	<b>-0,1%</b>	<b>-0,6%</b>
<b>Ausgleichsmittel</b>										
<b>Gesamtsumme</b>	<b>6.958</b>	<b>6.934</b>	<b>6.998</b>	<b>6.642</b>	<b>6.455</b>	<b>5.986</b>	<b>5.924</b>	<b>6.582</b>	<b>6.578</b>	<b>6.540</b>

**Tabelle + Graphik:**  
**Entwicklung der Ausgaben der Hochschulkapitel (8700 bzw. 0906) in Tausend €**  
**(zum 31.12. des Vorjahres)**

Jahr	Haushalts- volumen	davon:				darunter:	
		Personal- ausgaben	Sach- ausgaben	Investitions- ausgaben	Sonstiges	Lehre und Forschung (TG71)	eingeworbene Drittmittel (TG86)
2007	<b>80.400</b>	62.800	14.257	1.097	2.246	6.750	16.688
2008	<b>85.347</b>	64.600	15.157	5.279	311	6.288	14.243
2009	<b>105.399</b>	70.440	29.203	5.421	335	6.333	15.698
2010	<b>112.168</b>	75.265	28.965	7.598	340	6.997	16.402
2011	<b>114.509</b>	77.857	30.428	5.878	346	7.666	16.760
2012	<b>115.398</b>	79.893	29.690	5.511	304	6.909	15.070
2013	<b>115.607</b>	79.898	29.675	5.674	360	6.140	15.832
2014	<b>116.643</b>	80.852	29.169	6.375	247	6.046	17.488
2015	<b>120.708</b>	83.001	29.700	7.670	337	6.698	12.798
2016	<b>118.593</b>	84.535	31.066	2.698	294	6.186	15.022

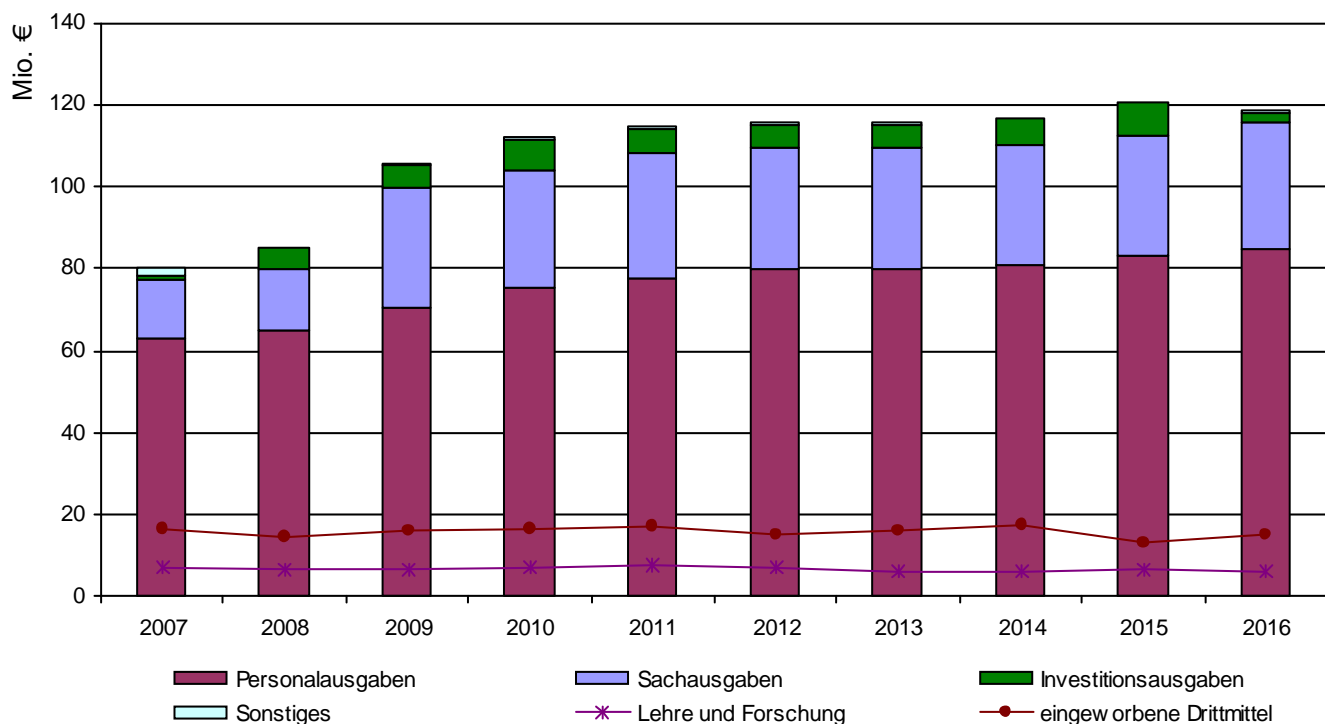

I.5.1 Entwicklung der Drittmiteleinahmen

Tabelle + Graphik:  
Entwicklung der Drittmittel in Tausend € sowie der Drittmittelbeschäftigten

Jahr	Höhe der jährlichen Einnahmen in T €	zusätzliche Sondermittel MWWK in T €	Neuzugänge Bewilligungen in T €	Drittmittelbeschäftigte (ab 2008: VZÄ)		
				Wissenschaftl. Mitarbeiter	Wissenschaftl. Hilfskräfte	Nichtwiss. Mitarbeiter
2007	16.688	7.016	13.323	156,00	248,00	26,00
2008	14.243	8.867	15.912	88,96	40,94	12,27
2009	15.698	9.669	16.257	100,35	53,92	17,02
2010	16.402	10.385	13.110	118,50	47,60	19,47
2011	16.760	10.761	15.428	122,62	36,73	13,03
2012	15.070	10.437	17.330	86,49	34,59	19,84
2013	15.832	14.555	13.068	106,26	38,56	18,15
2014	17.488	11.586	13.850	94,54	33,31	18,43
2015	13.394	13.668	12.541	98,80	36,05	12,67
2016	14.843	9.718	19.507	96,18	32,46	15,63

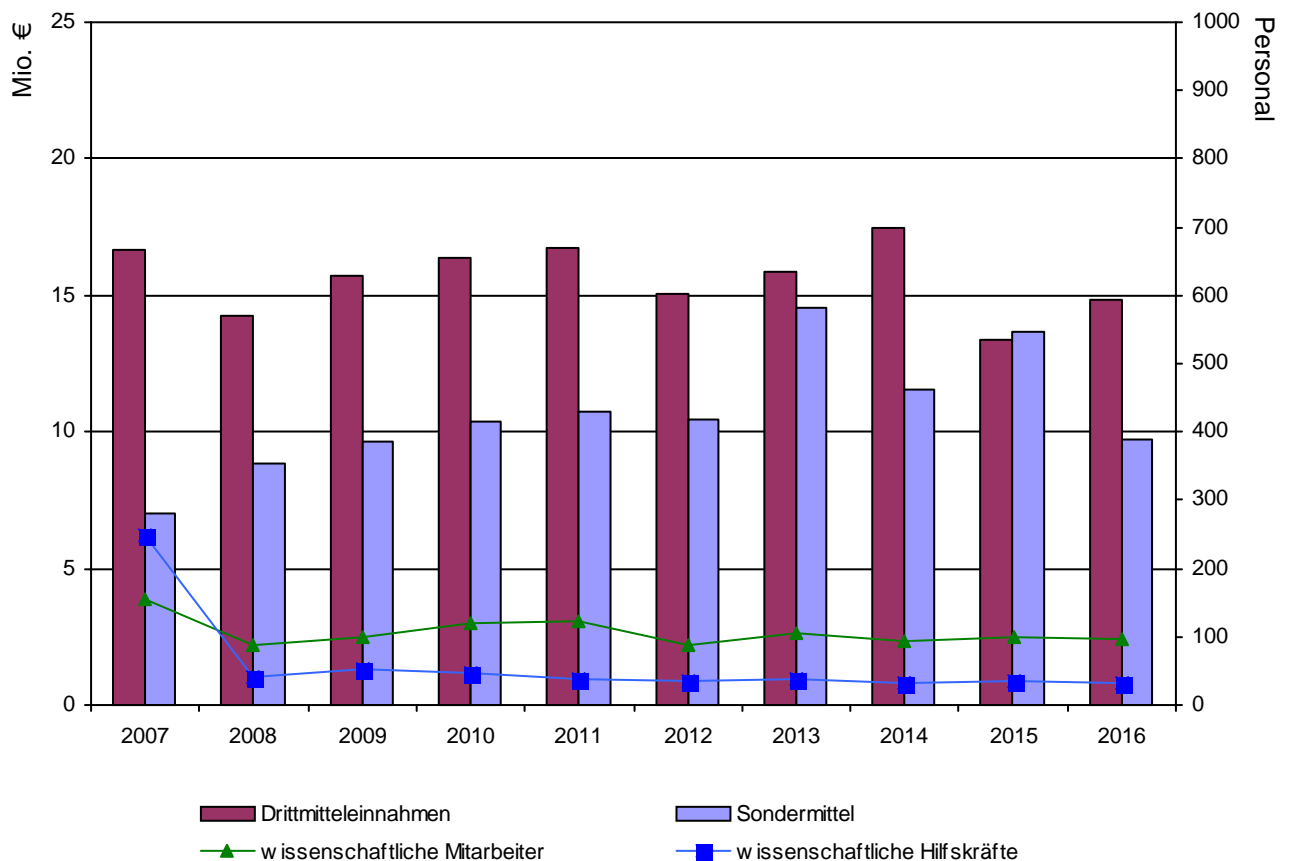

## I.5.1 Entwicklung der Drittmiteleinnahmen

**Tabelle:****Entwicklung der Drittmiteleinnahmen nach Forschungseinheiten in Tausend €  
(einschließlich Anteile an SFB und Kompetenzzentren)**

	2012	2013	2014	2015	2016
Erziehungs-/Bildungswissenschaften		32		10	0
Erziehungswissenschaft	99	160	20	26	74
Bildungswissenschaften	32	18	64	40	54
Philosophie	11	82	121	30	9
Psychologie	1.320	1.085	1.574	1.576	1.593
Pflegewissenschaften				104	87
<b>Fachbereich I gesamt</b>	<b>1.462</b>	<b>1.376</b>	<b>1.779</b>	<b>1.785</b>	<b>1.818</b>
Fachbereich II allgemein			16		
Germanistik	993	1.686	1.578	817	532
Anglistik		2	1	135	48
Romanistik	-2	18	51	110	158
Klassische Philologie	92	102	248	329	253
Slavistik/Russisch	149	86	21	111	92
Sinologie	28	25	94	59	31
Japanologie	-2	0		29	34
Computerlinguistik und Digital Humanities			138	109	22
Medienwissenschaft	144	208	198	208	219
<b>Fachbereich II gesamt</b>	<b>1.400</b>	<b>2.127</b>	<b>2.345</b>	<b>1.908</b>	<b>1.391</b>
Fachbereich III allgemein	0	1	1	0	
Geschichte	1.538	1.366	1.473	1.194	1.513
Politikwissenschaft	270	205	149	129	29
Klassische Archäologie	20	89	216	182	137
Ägyptologie		29	1	3	2
Kunstgeschichte	424	738	852	466	368
Papyrologie	8	2	0	3	
<b>Fachbereich III gesamt</b>	<b>2.261</b>	<b>2.431</b>	<b>2.692</b>	<b>1.977</b>	<b>2.048</b>
Fachbereich IV allgemein	11	13	164	10	
BWL	125	138	129	210	295
Soziologie	358	125	440	-12	95
VWL	259	319	366	393	286
Mathematik	361	315	427	409	864
Informatik	189	272	475	431	514
Wirtschaftsinformatik	268	216	123	195	180
<b>Fachbereich IV gesamt</b>	<b>1.572</b>	<b>1.398</b>	<b>2.124</b>	<b>1.636</b>	<b>2.234</b>
Fachbereich V allgemein	27	47	8	4	
Rechtswissenschaft	326	255	264	162	168
<b>Fachbereich V gesamt</b>	<b>353</b>	<b>302</b>	<b>272</b>	<b>165</b>	<b>168</b>
Fachbereich VI allgemein				32	
Geographie	112	130	362	225	575
Geowissenschaften	3.065	3.524	3.207	3.033	2.502
<b>Fachbereich VI gesamt</b>	<b>3.177</b>	<b>3.654</b>	<b>3.568</b>	<b>3.291</b>	<b>3.077</b>
<b>sonstige Bereiche</b>	<b>4.845</b>	<b>4.543</b>	<b>4.707</b>	<b>2.632</b>	<b>4.108</b>
<b>Universität gesamt</b>	<b>15.070</b>	<b>15.832</b>	<b>17.488</b>	<b>13.394</b>	<b>14.843</b>

## Tabelle:

## Übersicht der Drittmiteleinahmen nach Fachbereichen, zentralen Einrichtungen und Mittelgebern in Tausend € im Vorjahr (ohne Sonderkapitel MWWK)

	Gesamt	davon:					E U
		DFG	DAAD	BMBF	andere Bundesministerien	Landesministerien ohne MWWK	
Fachbereich I	1.818	697	6			11	
Fachbereich II	1.391	791	62	167		17	0
Fachbereich III	2.050	1.662		8		53	
Fachbereich IV	2.234	1.276		305	200	85	39
Fachbereich V	168	80					45
Fachbereich VI	3.077	395	47	838	1.190	7	58
SFB 600 II	-2	-3					
Graduiertenkollegs	215	215					
ProfessorInnen-Programm	52			52			
IUTR	52	44					
IAAEU	67	46					
ZPID	1.200				1.200		
Cusanus - Institut	20						
Zentral	691	250				109	77
Akademisches Auslandsamt	1.028		273			6	555
Universitätsbibliothek	149	149					
Zusatz-Drittmittel	495						
<b>Zwischensumme</b>	<b>14.705</b>	<b>5.603</b>	<b>387</b>	<b>1.370</b>	<b>2.590</b>	<b>288</b>	<b>774</b>
Stiftungsprofessuren	71						
An-Institute	68				41		
<b>Gesamt</b>	<b>14.843</b>	<b>5.603</b>	<b>387</b>	<b>1.370</b>	<b>2.631</b>	<b>288</b>	<b>774</b>

	Gesamt	davon:					Anzahl der Projekte
		Gebietskörperschaften	Stiftungen ohne Innovation	Stiftung Innovation	sonstige öffentliche Förderer	Private	
Fachbereich I	1.818		301	0		803	76
Fachbereich II	1.391		52		104	198	125
Fachbereich III	2.050		115			212	69
Fachbereich IV	2.234		66	71	11	181	96
Fachbereich V	168					44	15
Fachbereich VI	3.077		74	42	126	300	74
SFB 600 II	-2					0	2
Graduiertenkollegs	215						2
ProfessorInnen-Programm	52						1
IUTR	52					7	3
IAAEU	67		21				5
ZPID	1.200						1
Cusanus - Institut	20					20	1
Zentral	691		66			190	37
Akademisches Auslandsamt	1.028	4			5	184	35
Universitätsbibliothek	149						2
Zusatz-Drittmittel	495				495		2
<b>Zwischensumme</b>	<b>14.705</b>	<b>4</b>	<b>695</b>	<b>113</b>	<b>741</b>	<b>2.141</b>	<b>546</b>
Stiftungsprofessuren	71					71	1
An-Institute	68		20			6	4
<b>Gesamt</b>	<b>14.843</b>	<b>4</b>	<b>715</b>	<b>113</b>	<b>741</b>	<b>2.219</b>	<b>551</b>



**Tabelle + Graphik:**  
**Entwicklung der Drittmittelleinnahmen in Tausend € und Aufteilung nach Mittelgebern im Vorjahr in % (ohne Sonderkapitel MWWK)**

	2012	2013	2014	2015	2016	in %
DFG	4.516	4.372	5.864	4.869	5.603	37,7%
DAAD	316	351	267	256	387	2,6%
BMBF	1.226	1.800	1.411	1.523	1.370	9,2%
andere Bundesministerien	2.516	2.642	2.694	1.472	2.631	17,7%
Landesministerien ohne MWWK	851	873	791	290	288	1,9%
E U	1.216	1.656	1.818	1.055	774	5,2%
Gebietskörperschaften	92	57	29	-15	4	0,0%
Stiftungen ohne Innovation	790	775	888	684	715	4,8%
Stiftung Innovation	75	56	14	47	113	0,8%
sonstige öffentliche Förderer	1.269	1.108	1.207	498	741	5,0%
Private	2.203	2.141	2.505	2.716	2.219	15,0%
<b>Drittmittelleinnahmen gesamt</b>	<b>15.070</b>	<b>15.832</b>	<b>17.488</b>	<b>13.394</b>	<b>14.843</b>	<b>100,0%</b>

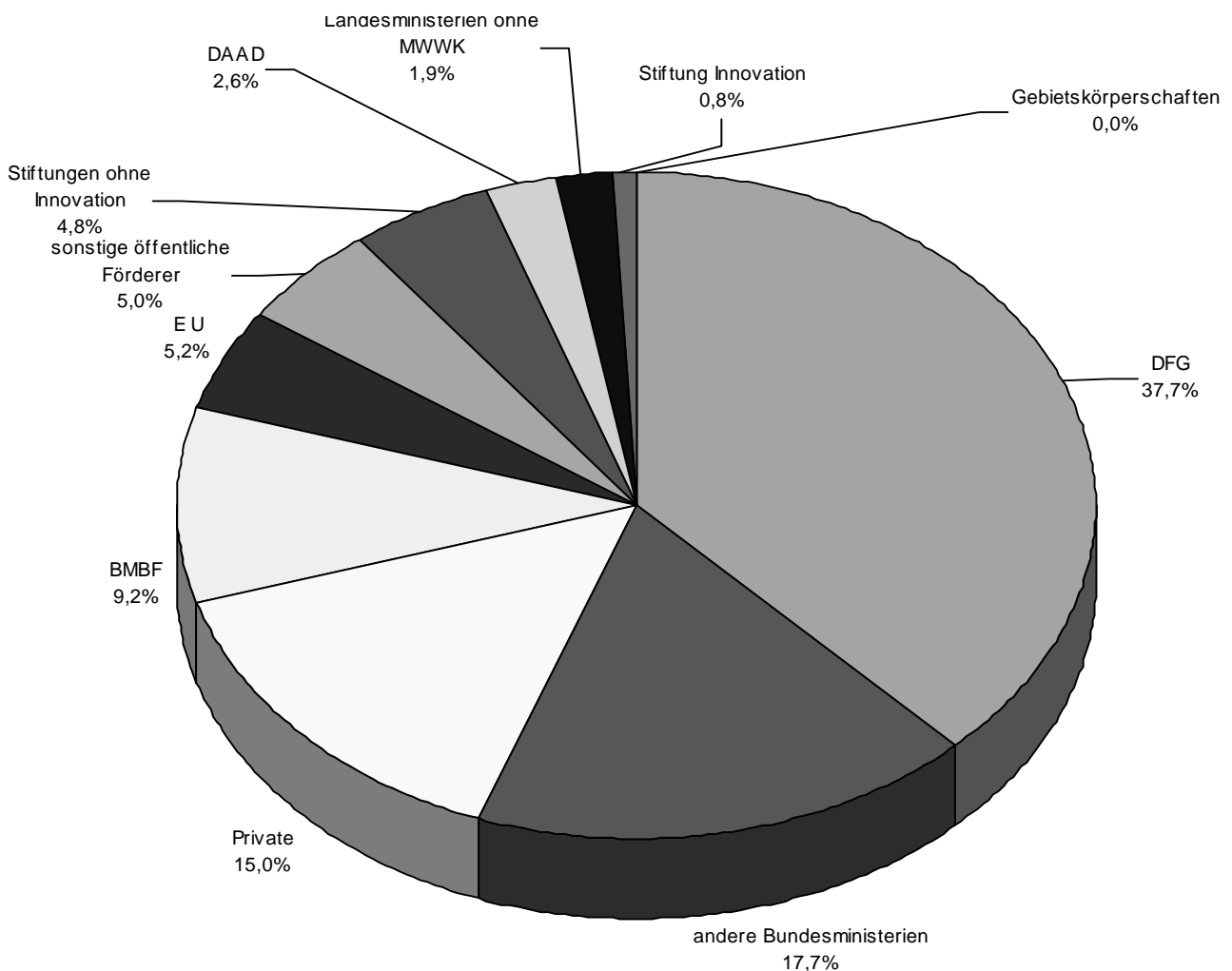

## I.5.3 Entwicklung der Drittmittelausgaben

## Tabelle:

Entwicklung der Drittmittelausgaben nach Forschungseinheiten in Tausend €  
(einschließlich Anteile an SFB und Kompetenzzentren)

	2012	2013	2014	2015	2016
Erziehungs-/Bildungswissenschaften		33		1	10
Erziehungswissenschaft	118	130	47	41	67
Bildungswissenschaften	41	16	47	55	50
Philosophie	43	107	158	94	26
Psychologie	1.241	977	1.175	1.060	2.165
Pflegewissenschaften				98	90
<b>Fachbereich I gesamt</b>	<b>1.443</b>	<b>1.263</b>	<b>1.427</b>	<b>1.348</b>	<b>2.407</b>
Fachbereich II allgemein			24		
Germanistik	1.239	1.460	1.290	655	667
Anglistik	1	1	1	118	52
Romanistik	3	29	35	87	156
Klassische Philologie	39	78	171	238	231
Slavistik/Russisch	120	87	25	116	80
Sinologie	26	26	101	-86	96
Japanologie	3	5	8	36	27
Phonetik			0		
Computerlinguistik und Digital Humanities		15	75	68	19
Medienwissenschaft	434	110	143	218	185
<b>Fachbereich II gesamt</b>	<b>1.866</b>	<b>1.810</b>	<b>1.875</b>	<b>1.450</b>	<b>1.513</b>
Fachbereich III allgemein	0	1	0	0	
Geschichte	1.802	1.097	1.340	1.158	1.264
Politikwissenschaft	304	190	128	104	53
Klassische Archäologie	118	59	203	189	139
Ägyptologie	13	32	1	12	1
Kunstgeschichte	748	606	557	630	674
Papyrologie	7	4		3	
<b>Fachbereich III gesamt</b>	<b>2.993</b>	<b>1.989</b>	<b>2.229</b>	<b>2.096</b>	<b>2.131</b>
Fachbereich IV allgemein	13	17	13	166	
BWL	131	140	160	223	399
Soziologie	290	127	345	95	155
VWL	266	167	190	311	412
Mathematik	357	253	305	323	776
Informatik	211	303	338	349	427
Wirtschaftsinformatik	309	186	228	267	276
<b>Fachbereich IV gesamt</b>	<b>1.576</b>	<b>1.193</b>	<b>1.579</b>	<b>1.734</b>	<b>2.445</b>
Fachbereich V allgemein	30	47	17	17	
Rechtswissenschaft	383	234	210	129	177
<b>Fachbereich V gesamt</b>	<b>413</b>	<b>281</b>	<b>226</b>	<b>146</b>	<b>177</b>
Fachbereich VI allgemein	19	1	15	34	
Geographie	292	226	495	307	642
Geowissenschaften	2.796	2.967	2.867	2.669	3.413
<b>Fachbereich VI gesamt</b>	<b>3.107</b>	<b>3.194</b>	<b>3.376</b>	<b>3.011</b>	<b>4.054</b>
<b>sonstige Bereiche</b>	<b>5.246</b>	<b>4.213</b>	<b>3.129</b>	<b>3.068</b>	<b>3.515</b>
<b>Universität gesamt</b>	<b>16.644</b>	<b>13.943</b>	<b>13.841</b>	<b>12.854</b>	<b>16.243</b>

## I.5.4 Aktuelle Drittmittelausgaben

## Tabelle:

## Übersicht der Drittmittelausgaben und Forschungseinheiten bzw. Fachbereichen nach Ausgabenarten in Tausend € im Vorjahr

	Personalausgaben	Sachausgaben	Investitionsausgaben	Ausgaben gesamt
Erziehungs-/Bildungswissenschaften	9	1		10
Erziehungswissenschaft	58	9		67
Bildungswissenschaften	34	14	1	50
Philosophie	7	20		26
Psychologie	1.470	401	293	2.165
Pflegewissenschaften	88	1		90
<b>Fachbereich I gesamt</b>	<b>1.667</b>	<b>446</b>	<b>295</b>	<b>2.407</b>
Germanistik	562	103	1	667
Anglistik	50	2		52
Romanistik	124	33		156
Klassische Philologie	209	19	3	231
Slavistik/Russisch	48	31		80
Sinologie	50	45		96
Japanologie		27		27
Computerlinguistik und Digital Humanities	2	17		19
Medienwissenschaft	175	10		185
<b>Fachbereich II gesamt</b>	<b>1.220</b>	<b>288</b>	<b>5</b>	<b>1.513</b>
Geschichte	1.036	217	11	1.264
Politikwissenschaft	43	9	1	53
Klassische Archäologie	60	79		139
Ägyptologie	1	1		1
Kunstgeschichte	488	174	12	674
<b>Fachbereich III gesamt</b>	<b>1.629</b>	<b>479</b>	<b>24</b>	<b>2.131</b>
BWL	326	72		399
Soziologie	106	46	3	155
VWL	313	96	4	412
Mathematik	662	113	1	776
Informatik	375	52		427
Wirtschaftsinformatik	261	16		276
<b>Fachbereich IV gesamt</b>	<b>2.042</b>	<b>395</b>	<b>8</b>	<b>2.445</b>
Rechtswissenschaft	120	57		177
<b>Fachbereich V gesamt</b>	<b>120</b>	<b>57</b>	<b>0</b>	<b>177</b>
Geographie	351	154	137	642
Geowissenschaften	1.801	1.587	25	3.413
<b>Fachbereich VI gesamt</b>	<b>2.152</b>	<b>1.741</b>	<b>162</b>	<b>4.054</b>
<b>sonstige Bereiche</b>	<b>1.930</b>	<b>1.530</b>	<b>56</b>	<b>3.515</b>
<b>Universität gesamt</b>	<b>10.761</b>	<b>4.934</b>	<b>548</b>	<b>16.243</b>
<b>in %</b>	<b>66,25%</b>	<b>30,38%</b>	<b>3,37%</b>	<b>100,00%</b>

## Tabelle:

Drittmittelprojekte und -personal nach Forschungseinheiten und Instituten im Vorjahr  
(Stichtag Personaldaten: 01.01.)

	Projekte Anzahl	Wiss. Mitarbeiter		Wiss. Hilfskräfte		Nichtwiss. Mitarbeiter
		gesamt	weiblich	gesamt	weiblich	
Erziehungs-/Bildungswissenschaften	1					
Erziehungswissenschaft	4	1,00	1,00	0,41	0,41	
Bildungswissenschaften	4			0,21	0,21	
Philosophie	6					
Psychologie	57	8,80	6,55	3,74	2,56	0,50
Psychobiologie (Forschungsinstitut)		1,95	1,30	0,46		
Pflegewissenschaften	4					
<b>Fachbereich I gesamt</b>	<b>76</b>	<b>11,75</b>	<b>8,85</b>	<b>4,82</b>	<b>3,18</b>	<b>0,50</b>
Fachbereich II allgemein				0,15		
Germanistik	58	3,95	1,40	1,72	1,23	2,00
Anglistik	3	0,65		0,33	0,08	
Romanistik	20	1,50	1,00	0,82	0,74	
Klassische Philologie	12	2,00	0,50	0,33		
Slavistik/Russisch	7	0,65	0,65	0,10	0,10	
Sinologie	6					
Japanologie	2					
Computerlinguistik und Digital Humanities	8					
Medienwissenschaft	9	1,65	0,65	1,33	1,33	
<b>Fachbereich II gesamt</b>	<b>125</b>	<b>10,40</b>	<b>4,20</b>	<b>4,79</b>	<b>3,49</b>	<b>2,00</b>
Geschichte	31	16,80	5,30	4,90	2,00	0,25
Politikwissenschaft	4			0,21	0,08	
Klassische Archäologie	9	1,00	0,50	0,56	0,13	
Ägyptologie	5					
Kunstgeschichte	20	2,65	2,65	0,85	0,69	
<b>Fachbereich III gesamt</b>	<b>69</b>	<b>20,45</b>	<b>8,45</b>	<b>6,51</b>	<b>2,90</b>	<b>0,25</b>
Fachbereich IV allgemein				0,33	0,33	
BWL	20	2,25		0,54	0,23	
Soziologie	11	2,65	1,15	2,08	1,64	0,65
VWL	8	4,35	1,90	1,38	0,21	
Mathematik	19	11,25	3,50	1,51	0,26	0,50
Informatik	24	4,00	1,00	0,85		
Wirtschaftsinformatik	14	3,75	1,00	1,13	0,51	
<b>Fachbereich IV gesamt</b>	<b>96</b>	<b>28,25</b>	<b>8,55</b>	<b>7,82</b>	<b>3,18</b>	<b>1,15</b>
Fachbereich V allgemein				0,13		
Rechtswissenschaft	15	1,75	1,75	0,97	0,51	
<b>Fachbereich V gesamt</b>	<b>15</b>	<b>1,75</b>	<b>1,75</b>	<b>1,10</b>	<b>0,51</b>	<b>0,00</b>
Geographie	14	5,15	2,75	0,38	0,38	0,80
Geowissenschaften	60	15,93	5,50	4,21	1,95	3,00
<b>Fachbereich VI gesamt</b>	<b>74</b>	<b>21,08</b>	<b>8,25</b>	<b>4,59</b>	<b>2,33</b>	<b>3,80</b>
Institute allgemein		1,00	1,00	1,23	0,87	0,75
SFB 600 II	2					
Graduiertenkollegs	2					
ProfessorInnen-Programm	1					
Stiftungsprofessuren	1					
IUTR	3					
IAAEU	5	0,50				
ZPID	1					
Cusanus - Institut	1	1,00	0,50			0,50
Zentral	37			0,87	0,51	5,68
Akademisches Auslandsamt	35					
Universitätsbibliothek	2			0,72	0,23	1,00
Zusatz-Drittmittel	2					
An-Institute	4					
<b>Institute gesamt</b>	<b>96</b>	<b>2,50</b>	<b>1,50</b>	<b>2,82</b>	<b>1,62</b>	<b>7,93</b>
<b>Universität gesamt</b>	<b>551</b>	<b>96,18</b>	<b>41,55</b>	<b>32,46</b>	<b>17,21</b>	<b>15,63</b>

Personaldaten dargestellt als VZÄ

**Tabelle:**  
**Strukturdaten Forschungszentrum/ Kompetenzzentrum**

<b>1. FZE</b>			
<b>Forschungszentrum "Europa - Strukturen langer Dauer und Gegenwartsprobleme"</b>			
Beteiligte Fächer	Mitarbeiter/innen aus verschiedenen Bereichen, Sach- und Investitionsausgaben für strukturbildende Maßnahmen		
Laufzeit	2008 - 2013		
Verlängerungsphase	2014 - 2016		
Zahl der beteiligten Wissenschaftler	86 (inkl. Drittmittel, wiss. Hilfskr. m. A., Stip)		
davon Professoren	31		
davon Stipendiaten	6		
Fördervolumen in T€	2014	750,00	
	2015	750,00	
	2016	450,00	
Finanzierung	Land Rheinland-Pfalz (Forschungsinitiative Stufe III)		
<b>2. Kompetenzzentrum</b>			
<b>Kompetenzzentrum für elektronische Erschließungs- und Publikationsverfahren in den Geisteswissenschaften</b>			
Beteiligte Fächer	Mitarbeiter/innen aus verschiedenen Bereichen (insbesondere aus den Sprach- und Literaturwissenschaften, Geschichtswissenschaften, aus Informatik und Computerlinguistik)		
Laufzeit	seit 1998		
Verlängerungsphase	2014 - 2016		
Zahl der beteiligten Wissenschaftler	24 (exkl. student. und wissenschaftl. Hilfskräfte)		
davon Professoren	1		
davon Stipendiaten	0		
Fördervolumen in T€	2014	550,00	
	2015	550,00	
	2016	550,00	
Finanzierung	Land Rheinland-Pfalz (Forschungsinitiative Stufe III)		

**Tabelle:**  
**Strukturdaten Graduiertenkollegs/ Graduiertenzentrum der Exzellenz**

<b>International Research Training Group "Diversity: Mediating Difference in Transcultural Spaces" (GRK 1864)</b>	
beteiligte Fachrichtungen	Geschichtswissenschaft, Politikwissenschaft, Anthropologie, Soziologie, Sozialpädagogik, Anglistik/Amerikanistik, Romanistik, Germanistik, Vergleichende Literaturwissenschaft, Interkulturelle Kommunikation, Humangeographie
Zahl der beteiligten Hochschullehrer/Doz./innen	11 (Univ. Trier) + 6 (UdS) + 15 (Univ. Montréal)
Sprecherin	Prof. Dr. Ursula Lehmkuhl
Laufzeit	01.02.2013 - 30.09.2017
Zahl der Kollegiaten	40
Finanzierung	DFG und SSHRC
<b>Graduiertenkolleg "Algorithmic Optimization" (GRK 2126)</b>	
beteiligte Fächer	Mathematik, Volkswirtschaftslehre
Zahl der beteiligten Hochschullehrer/Doz./innen	10
Sprecher	Prof. Dr. Volker Schulz
Laufzeit	01.04.2016 - 30.09.2020
Zahl der Kollegiaten	10
Finanzierung	DFG
<b>Verbesserung der Normsetzung und Normanwendung im integrierten Umweltschutz durch rechts- und naturwissenschaftliche Kooperation (GRK 1319)</b>	
beteiligte Fächer	IUTR, Biogeographie, Bodenkunde, Umwelttoxikologie
Zahl der beteiligten Hochschullehrer/Doz./innen	15
Sprecher	Prof. Dr. Alexander Proelß
Laufzeit	01.10.2006 - 30.09.2016
Zahl der Kollegiaten	12 (6xDFG-Mittel, 4x Ass. Kolleg., 2 x teilfinanz.)
Finanzierung	DFG

**Tabelle:**  
**Entwicklung der Strukturdaten der Universitätsbibliothek**  
**(zum 31.12. des Vorjahres)**

Jahr	Sach- ausgaben in €	davon Literatur in €	davon Zeitschriften in €	(volle) Personal- stellen	Ausleih- vorgänge	nehmende Fernleihe	davon positiv erledigt	gebende Fernleihe	davon positiv erledigt
	(1)	(2)	(3)	(4)	(5)	(6)		(7)	
2007	1.888.959,00	1.652.174,00	780.877,00	95,5	396.759	44.474	37.350	35.770	32.302
2008	2.028.429,00	1.775.482,00	823.377,00	94,5	417.141	42.511	35.164	41.005	34.488
2009	2.095.890,00	1.822.854,00	801.032,00	93,5	416.458	44.416	37.201	36.713	31.739
2010	2.117.388,00	1.853.978,00	822.100,00	92,0	410.599	47.062	39.038	36.389	32.087
2011	2.227.005,00	1.999.662,00	878.101,00	93,5	401.513	44.590	38.973	35.045	31.299
2012	1.902.298,00	1.665.437,00	768.434,00	93,5	365.852	42.508	35.952	36.112	32.538
2013	1.823.513,00	1.587.658,00	736.786,00	93,5	334.547	33.589	29.730	29.206	25.759
2014	1.478.038,00	1.240.034,00	371.040,00	93,5	300.866	28.646	26.748	24.049	21.361
2015	1.803.180,00	1.585.183,00	760.650,00	93,5	272.466	26.553	23.661	24.256	21.032
2016	2.038.288,00	1.811.376,00	1.005.911,00	94,5	241.097	21.299	19.354	22.987	20.379

Jahr	Kosten pro Band in €	Kosten pro Zeitschrift in €	Zugang in Bänden	Bestand	Bestand E-Book	Zeitschriften lfd. Titel
	(8)	(9)	(10)	(11)	(12)	(13)
2007	92,00	229,00	19.939	1.526.703		4.469
2008	86,00	248,00	20.291	1.546.994	350.000	4.139
2009	78,00	234,00	23.857	1.570.851	367.737	4.146
2010	84,00	246,00	21.808	1.592.659	379.216	4.034
2011	90,00	258,00	23.274	1.615.936	391.203	3.869
2012	92,00	236,00	16.876	1.632.812	408.744	3.678
2013	89,00	221,00	15.192	1.648.003	501.627	3.464
2014	79,00	90,00	12.828	1.661.425	509.572	3.361
2015	75,00	273,00	10.815	1.672.240	515.831	3.111
2016	61,00	381,00	11.242	1.683.482	518.029	2.748

**Tabelle:**  
**Buchbestand nach Fachkontingenten**  
**(ohne Medien, Mikroformen, Karten, Noten, CD-Rom)**  
**(zum 31.12. des Vorjahres)**

Signaturgruppe	Fach	Bände insgesamt	Monographien	Zeitschriften	in % vom Gesamtbestand
0100	Allgemeines	136.296	95.011	41.285	8,4%
1000	Pädagogik	66.898	55.209	11.689	4,1%
1100	Psychologie	74.988	59.967	15.021	4,6%
1200	Philosophie	40.276	31.831	8.445	2,5%
2000/2010	Allg. Sprach- u. Literaturwiss. / LDV	32.574	19.025	13.549	2,0%
2100	Medienwissenschaft	10.326	9.216	1.110	0,6%
2200	Klass. Philologie	33.124	26.530	6.594	2,0%
2300/8500	Romanistik / Lusitanistik	88.488	72.601	15.887	5,4%
2400	Germanistik	99.033	86.590	12.443	6,1%
2500	Anglistik	77.495	64.626	12.869	4,8%
2600	Slavistik	32.668	27.379	5.289	2,0%
2700	Sinologie	39.786	33.425	6.361	2,4%
2800	Japanologie	23.105	20.767	2.338	1,4%
3000	Mittlere u. neuere Geschichte	107.823	88.541	19.282	6,6%
3100	Alte Geschichte	35.768	29.925	5.843	2,2%
3200	Archäologie	19.640	14.748	4.892	1,2%
3300	Kunstgeschichte	42.269	36.708	5.561	2,6%
3400	Ägyptologie	14.471	12.446	2.025	0,9%
3800	Politikwissenschaft	72.836	56.496	16.340	4,5%
3900/4000	Soziologie / Ethnologie	68.217	58.630	9.587	4,2%
4500	Geographie / Geowissensch.	122.221	94.072	28.149	7,5%
5000/5100	BWL / VWL	138.070	106.540	31.530	8,5%
5500	Mathematik	38.618	24.137	14.481	2,4%
6000	Rechtswissenschaften	178.495	128.842	49.653	11,0%
7200/7300	Informatik / URT	28.454	23.207	5.247	1,7%
8400	Galicistik	5.816	5.332	484	0,4%
<b>Summe</b>		<b>1.627.755</b>	<b>1.281.801</b>	<b>345.954</b>	<b>100,0%</b>
<b>- Abgänge</b>		<b>5.813</b>			
<b>Dissertationen</b>		<b>61.540</b>			
<b>Gesamtsumme</b>		<b>1.683.482</b>			



## Tabelle:

## Entwicklung der Strukturdaten des Zentrums für Informations-, Medien- und Kommunikationstechnologie (ZIMK)

Jahr	Haushaltsausgaben in €	davon:					Personal		Auszubildende
		Internet/Netzwerk	Wartung, Lizenzen	Hilfskräfte	Server/sonst. Geräte	Sonstige Ausgaben	Gesamt	Wiss. Mitarbeiter	
2007	614.250	150.000	200.000	125.000	100.000	39.250	23,5	12,5	16
2008	614.250	150.000	240.000	125.000	70.000	29.250	22,5	13,5	16
2009	609.375	150.000	240.000	125.000	70.000	24.375	24,25	13,5	16
2010	609.375	150.000	240.000	125.000	70.000	24.375	24,25	13,5	16
2011	767.768	171.327	194.225	308.835	0	93.381	24,25	13,5	16
2012	579.193	104.454	135.177	231.224	0	108.338	24,5	13,5	16
2013	657.308	239.303	180.662	184.995	0	52.348	24,5	13,5	15
2014	583.292	113.905	151.387	234.533	0	83.467	24,5	13,5	15
2015	478.721	22.629	125.802	229.318	0	100.972	24,5	12,5	13
2016	478.721	22.629	125.802	229.318	0	100.972	24,5	12,5	13

Jahr	Netzanschlüsse		Nutzer Funk-LAN	Datenvolumen		Benutzer				Kurse durch Mitarbeiter		
	verfügbar	genutzt		Ausgang in TB/Mon.	Eingang in TB/Mon.	Gesamt	Mitarbeiter	Studierende	Externe	Lehrveranstaltungen	Kompakt-/Ferienkurs	Durchschn. Teilnehmer
2007	8.600	7.000	1.800	2	4	17.000	2.000	14.000	1.000	3	55	25
2008	8.600	7.000	1.800	2	4	17.000	2.000	14.000	1.000	3	55	25
2009	8.600	7.000	1.800	2	4	17.000	2.000	14.000	1.000	3	55	25
2010	8.600	7.000	1.800	2	4	17.000	2.000	14.000	1.000	3	55	25
2011	11.465	7.469	2.140	5	16	20.250	2.886	16.807	557	3	68	17
2012	11.612	7.992	9.235	10	20	20.885	2.545	17.691	649	3	70	14
2013	12.698	8.316	16.983	8	20	20.424	2.598	17.477	349	6	64	14
2014	14.726	8.125	18.500	18	37	15.223	1.853	13.124	246	0	60	15
2015	14.387	5.505	17.539	12	55	14.716	1.826	12.654	236	1	58	14
2016	14.387	5.505	17.539	12	55	14.716	1.826	12.654	236	1	58	14

## Tabelle:

**Entwicklung der Studierendenförderung nach dem Bundesausbildungsförderungsgesetz (BAföG) (zum 31.12. des Vorjahres)**

Jahr	Zahl der Studierenden gesamt	Zahl der BAföG-Anträge gesamt	davon Erstanträge	ausgezahlte Fördermittel in €	Relation Anträge zu Zahl der Studierenden	Relation Fördermittel zu Antragsteller
2007	13.933	3.329	1.067	8.398.404	0,24	2.522,80
2008	13.982	3.649	1.294	9.203.792	0,26	2.522,28
2009	14.639	3.728	1.197	11.381.621	0,25	3.053,01
2010	14.612	4.087	1.348	12.050.710	0,28	2.948,55
2011	15.280	4.046	1.425	12.720.754	0,26	3.144,03
2012	15.165	3.916	1.252	15.501.968	0,26	3.958,62
2013	14.909	3.831	1.347	13.070.885	0,26	3.411,87
2014	14.484	3.661	1.348	12.005.319	0,25	3.279,25
2015	13.751	3.412	1.206	11.412.977	0,25	3.344,95
2016	13.331	3.144	1.161	10.811.207	0,24	3.438,68

**Tabelle:**  
**Entwicklung des Studierendenwerkes Trier - Teil 1**  
**(zum 31.12. des Vorjahres)**

Jahr	Finanzierungsbedarf in €	Anteil			Semesterbeiträge gesamt in €	Beschäftigte	davon	
		Eigen-einnahmen	Landes-zuschuss	Soz./Kultur (Sem.Beitr.)			Auszu-bildende	Schwer-behind.
2007	18.320.500	62,6%	6,3%	31,1%	5.697.819	170	2	20
2008	18.607.766	62,3%	6,8%	30,9%	5.708.602	170	2	25
2009	18.682.773	60,8%	6,7%	32,5%	6.072.447	171	3	20
2010	19.879.452	59,3%	6,0%	34,7%	6.886.947	172	5	17
2011	21.142.410	59,0%	5,5%	3,6%	7.491.768	172	3	17
2012	21.502.142	60,2%	5,4%	34,4%	7.542.058	173	5	17
2013	18.344.730	51,2%	6,2%	42,6%	7.809.438	176	4	19
2014	17.387.312	47,2%	6,2%	46,6%	8.093.554	179	5	21
2015	17.609.808	47,3%	6,2%	46,5%	8.184.880	175	4	14
2016	17.819.704	48,6%	5,4%	46,0%	8.204.148	168	4	13

Jahr	Wohnheim-plätze	Zimmervermittlung		Ferien-vermietung	Umzugs-wagen Auslastung	Papa-Mama Knete	Rechts-beratungs-scheine	Psycho-soziale Beratungen
		gesamt	Anfragen					
2007	1.594	958	978	142	93,0%		213	686
2008	1.594	805	1.105	137	93,4%	3.000,00	279	802
2009	1.594	620		134	90,4%	4.500,00	248	846
2010	1.594	685		138	91,0%	7.000,00	306	719
2011	1.533	686		135	88,0%	13.000,00	270	701
2012	1.533	767		135	88,0%	19.900,00	308	698
2013	1.533	715		131	87,0%	17.700,00	385	737
2014	1.533	727		n.b.	88,4%	17.600,00	354	739
2015	1.617	528	0	132	86,7%	20.600,00	324	730
2016	1.617	314	0	134	93,2%	13.800,00	319	736

**Tabelle:**  
**Entwicklung des Studierendenwerkes Trier - Teil 2**  
**(zum 31.12. des Vorjahres)**

Jahr	Unterstützungsdarlehen		Examenabschlussdarl.		Soziale Unterstützung		BAFöG Überbrückung	
	Anzahl	in €	Anzahl	in €	Anzahl	in €	Anzahl	in €
2007	13	23.100,00	2	3.600,00	10	4.500,00	27	26.800,00
2008	16	26.700,00	6	10.800,00	3	2.602,00	30	50.000,00
2009	8	12.155,00	4	7.200,00	7	2.520,00	41	40.250,00
2010	10	13.380,00	1	1.200,00	4	2.423,98	63	68.500,00
2011	16	26.250,00	5	8.100,00	5	3.332,50	68	90.000,00
2012	7	10.700,00	1	1.800,00	7	3.100,00	43	45.000,00
2013	7	9.300,00	0	0,00	10	4.600,00	37	38.000,00
2014	12	27.400,00	0	0,00	15	4.900,00	42	42.000,00
2015	9	13.760,00	0	0,00	12	4.430,78	21	21.000,00
2016	9	15.570,00	0	0,00	14	4.953,90	8	8.000,00

Jahr	Freitische		Mensaessen			Kultur- förderung in €	Ausweisausstellung	
	Anzahl	in €	Gesamt	Schneiders- hof	Tarforst		deutsch- französisch	ISIC
2007	6	702,00	911.130	189.617	721.513	7.143,50	3	187
2008	8	1.012,05	937.473	198.582	738.891	10.690,99	0	165
2009	14	1.522,50	919.137	197.894	721.243	12.606,84	5	181
2010	40	5.400,00	954.598	219.836	734.762	9.404,53		146
2011	41	5.501,75	967.521	235.202	732.319	14.082,84	0	82
2012	60	5.934,00	1.007.981	245.698	762.085	16.063,90	0	70
2013	66	6.120,00	1.034.120	262.358	771.762	20.849,59	0	64
2014	73	6.975,00	982.209	276.939	705.270	15.129,78	0	34
2015	77	7.722,00	945.650	270.729	674.921	84.647,13	0	46
2016	54	5.994,00	889.709	261.870	627.839	90.132,07	0	61

Tabelle + Graphik:

Entwicklung der Relation von Studierenden und Personal zu den Ausgaben für Lehre und Forschung

Jahr	Gesamtsumme				Relationen		
	Personal	Studierende	Ausgaben nominal in T€	Ausgaben real in T€	Studierende/Personal	Ausgaben nominal/Studierende	Ausgaben real/Studierende
2008	907,31	13.982	6.958	7.057	15,41	498 €	505 €
2009	961,60	14.639	6.934	7.011	15,22	474 €	479 €
2010	972,91	14.612	6.998	6.998	15,02	479 €	479 €
2011	980,10	14.931	6.642	6.505	15,23	445 €	436 €
2012	989,60	15.280	6.455	6.201	15,44	422 €	406 €
2013	1.004,09	15.165	5.986	5.663	15,10	395 €	373 €
2014	993,73	14.909	5.924	5.557	15,00	397 €	373 €
2015	986,49	14.484	6.582	6.157	14,68	454 €	425 €
2016	1.010,32	13.751	6.579	6.126	13,61	478 €	446 €
2017	1.005,75	13.331	6.540		13,25	491 €	

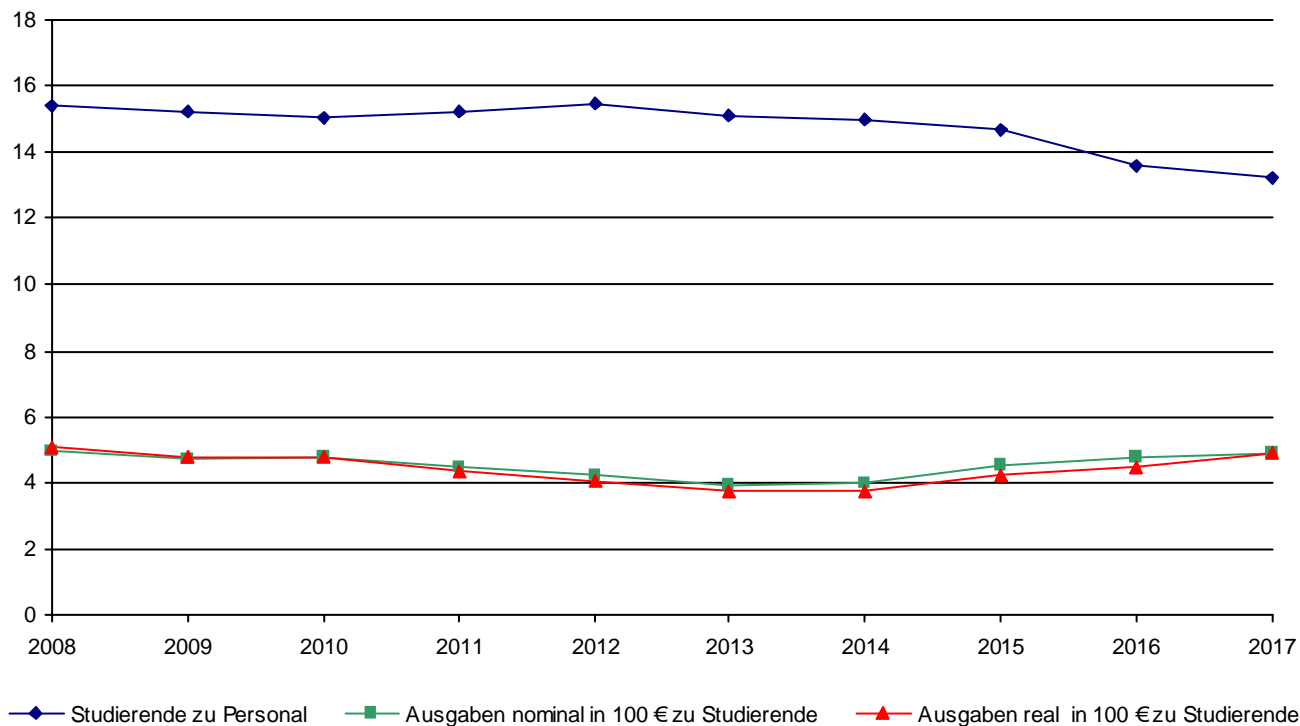

**Tabelle + Graphik:**

**Entwicklung der Relation von Studierenden zu Lehrkräften innerhalb der Fachbereiche**

Jahr	Studierende	Lehrkräfte			Relation Studierende zu		
		Mittelbau	Professoren	gesamt	Mittelbau	Professoren	gesamt
2008	13.471	277,08	162,17	439,25	48,62	83,07	30,67
2009	14.112	301,10	171,50	472,60	46,87	82,29	29,86
2010	14.076	304,85	175,50	480,35	46,17	80,21	29,30
2011	14.407	312,35	175,50	487,85	46,12	82,09	29,53
2012	14.746	313,85	176,50	490,35	46,98	83,55	30,07
2013	14.629	319,80	177,50	497,30	45,74	82,42	29,42
2014	14.373	310,50	177,50	488,00	46,29	80,97	29,45
2015	13.922	306,63	181,50	488,13	45,40	76,71	28,52
2016	13.295	311,90	188,50	500,40	42,63	70,53	26,57
2017	12.837	303,83	188,00	491,83	42,25	68,28	26,10

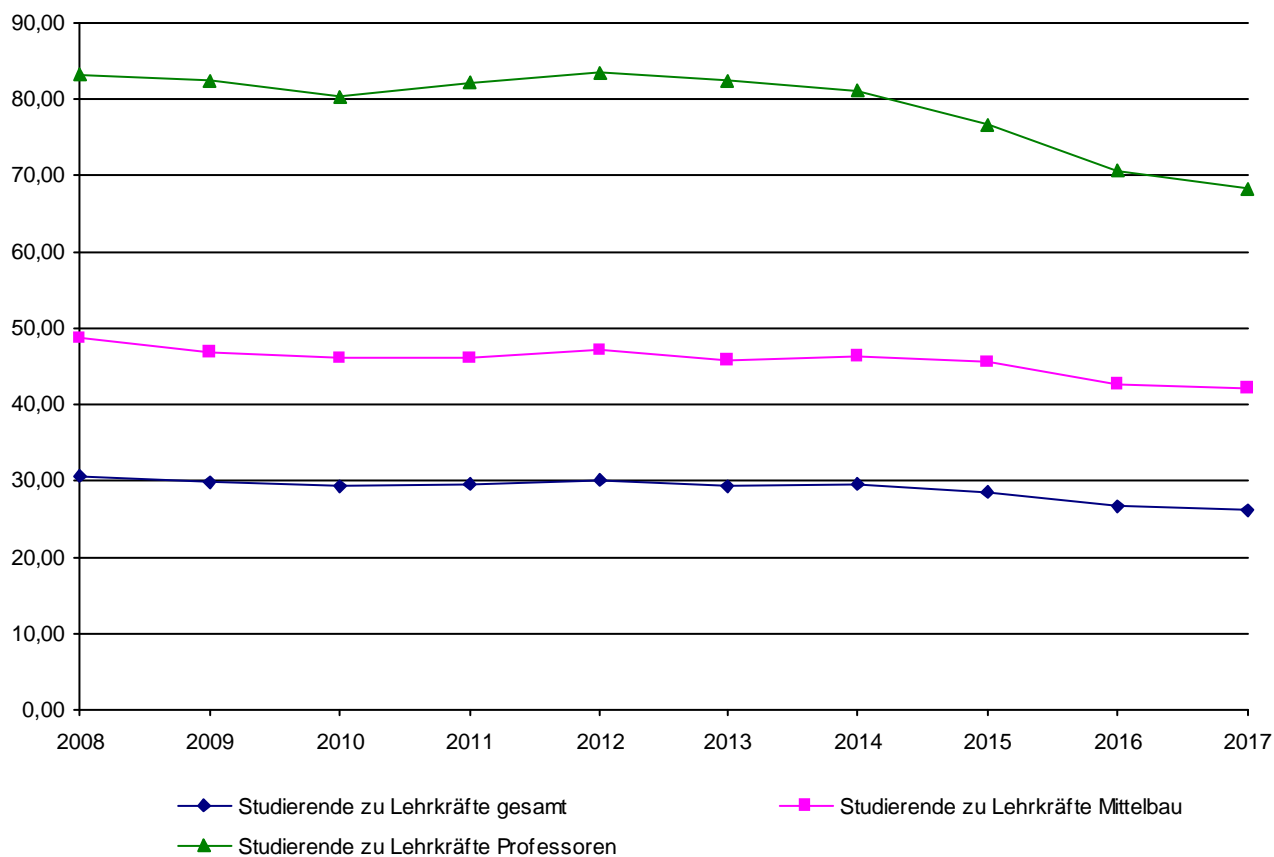

## Tabelle:

**Entwicklung der Relation von Studierenden zu wissenschaftlichem Lehrpersonal  
(Professoren und Mittelbau) nach Lehreinheiten und Fachbereichen**

	2013	2014	2015	2016	2017		
					Relation	Studierende	Lehrkräfte
Erziehungswissenschaft	49,2	47,6	60,5	59,8	58,8	1.029	17,5
Bildungswissenschaften			0,2	0,2	0,1	1	11,0
Philosophie	19,3	21,9	20,1	19,3	20,8	187	9,0
Psychologie	22,8	23,5	26,3	25,0	25,6	1.209	47,3
Psychobiologie (Forschungsinstitut)	2,7	3,4	2,2	1,0	1,7	5	3,0
Pflegewissenschaften			9,0	12,7	14,5	58	4,0
<b>Fachbereich I</b>	<b>24,9</b>	<b>25,7</b>	<b>27,2</b>	<b>26,2</b>	<b>27,1</b>	<b>2.489</b>	<b>91,8</b>
Germanistik	40,4	38,5	31,6	29,5	26,3	937	35,7
Anglistik	43,0	45,9	40,0	34,5	31,5	646	20,5
Romanistik	16,5	14,6	12,5	10,9	9,9	178	18,0
Klassische Philologie	27,0	25,0	21,3	19,0	15,5	62	4,0
Slavistik/Russisch	15,6	13,1	12,9	12,0	10,0	45	4,5
Sinologie	22,1	22,3	19,8	14,9	12,3	92	7,5
Japanologie	42,7	38,6	36,6	28,5	27,2	204	7,5
Phonetik	12,7	9,7	10,0	10,0	7,5	15	2,0
Computerlinguistik und Digital Humanities	7,5	10,2	10,0	12,7	11,7	70	6,0
Medienwissenschaft	36,4	33,3	39,8	40,7	42,8	257	6,0
<b>Fachbereich II</b>	<b>31,4</b>	<b>30,5</b>	<b>26,8</b>	<b>24,4</b>	<b>22,4</b>	<b>2.506</b>	<b>111,7</b>
Geschichte	24,9	23,3	22,8	19,5	17,5	421	24,0
Politikwissenschaft	48,2	47,5	43,2	41,5	35,3	583	16,5
Klassische Archäologie	26,8	26,5	22,8	23,8	23,0	92	4,0
Ägyptologie	6,5	4,0	4,0	2,5	3,0	6	2,0
Kunstgeschichte	36,5	31,8	26,6	22,2	19,6	108	5,5
Papyrologie	6,0	5,0	3,0	2,0	3,0	3	1,0
<b>Fachbereich III</b>	<b>32,1</b>	<b>30,2</b>	<b>28,2</b>	<b>25,3</b>	<b>22,9</b>	<b>1.213</b>	<b>53,0</b>
BWL	50,8	46,0	44,1	45,6	41,3	1.333	32,3
Soziologie	40,6	37,8	39,1	35,3	34,9	663	19,0
VWL	18,9	23,8	18,4	19,6	22,3	513	23,0
Mathematik	20,9	23,2	20,5	18,2	19,3	425	22,0
Informatik	10,9	11,7	12,6	12,5	13,0	234	18,0
Wirtschaftsinformatik	22,6	27,9	29,0	26,3	30,4	228	7,5
<b>Fachbereich IV</b>	<b>29,8</b>	<b>30,3</b>	<b>28,7</b>	<b>27,5</b>	<b>27,9</b>	<b>3.396</b>	<b>121,8</b>
Rechtswissenschaft	41,2	44,4	47,9	47,1	46,9	2.132	45,5
<b>Fachbereich V</b>	<b>41,2</b>	<b>44,4</b>	<b>47,9</b>	<b>47,1</b>	<b>46,9</b>	<b>2.132</b>	<b>45,5</b>
Geographie	31,5	27,7	23,4	20,4	18,9	387	20,5
Geowissenschaften	16,3	16,4	17,7	14,8	15,0	714	47,7
<b>Fachbereich VI</b>	<b>21,1</b>	<b>20,0</b>	<b>19,6</b>	<b>16,5</b>	<b>16,2</b>	<b>1.101</b>	<b>68,2</b>
<b>Relation über Fachbereiche</b>	<b>29,4</b>	<b>29,5</b>	<b>28,5</b>	<b>26,6</b>	<b>26,1</b>	<b>12.837</b>	<b>491,8</b>

## Tabelle:

## Entwicklung der Relation von Studierenden zu Professoren nach Lehreinheiten und Fachbereichen

	2013	2014	2015	2016	2017		
					Relation	Studierende	Lehrkräfte
Erziehungs- /Bildungswissenschaften							
Erziehungswissenschaft	187,0	181,0	193,6	174,5	171,5	1.029	6,0
Bildungswissenschaften			0,7	0,7	0,3	1	3,0
Philosophie	48,3	54,8	50,3	48,3	62,3	187	3,0
Psychologie	74,9	71,4	81,7	83,9	86,4	1.209	14,0
Psychobiologie (Forschungsinstitut)	6,0	6,0	6,0	2,5	2,5	5	2,0
Pflegewissenschaften			13,5	19,0	29,0	58	2,0
<b>Fachbereich I</b>	<b>78,1</b>	<b>76,1</b>	<b>78,5</b>	<b>79,3</b>	<b>83,0</b>	<b>2.489</b>	<b>30,0</b>
Germanistik	121,2	115,5	104,0	95,1	85,2	937	11,0
Anglistik	146,8	141,7	123,3	109,3	92,3	646	7,0
Romanistik	64,2	57,0	49,8	41,6	35,6	178	5,0
Klassische Philologie	54,0	50,0	42,5	38,0	31,0	62	2,0
Slavistik/Russisch	35,0	29,5	29,0	27,0	22,5	45	2,0
Sinologie	55,3	48,3	43,0	37,3	30,7	92	3,0
Japanologie	99,7	90,0	85,3	57,0	68,0	204	3,0
Phonetik	38,0	29,0	25,0	20,0	15,0	15	1,0
Computerlinguistik und Digital Humanities	22,5	51,0	20,0	25,3	23,3	70	3,0
Medienwissenschaft	85,0	77,7	79,7	81,3	85,7	257	3,0
<b>Fachbereich II</b>	<b>92,5</b>	<b>89,0</b>	<b>76,5</b>	<b>68,0</b>	<b>62,7</b>	<b>2.506</b>	<b>40,0</b>
Geschichte	66,1	60,7	49,8	39,1	32,4	421	13,0
Politikwissenschaft	110,1	101,7	95,6	89,0	72,9	583	8,0
Klassische Archäologie	53,5	53,0	45,5	47,5	46,0	92	2,0
Ägyptologie	13,0	8,0	8,0	5,0	6,0	6	1,0
Kunstgeschichte	79,0	69,0	57,7	48,0	36,0	108	3,0
Papyrologie	6,0	5,0	3,0	2,0	3,0	3	1,0
<b>Fachbereich III</b>	<b>74,8</b>	<b>68,5</b>	<b>59,7</b>	<b>51,0</b>	<b>43,3</b>	<b>1.213</b>	<b>28,0</b>
BWL	170,3	158,7	155,5	142,5	133,3	1.333	10,0
Soziologie	85,7	87,2	86,8	78,4	82,9	663	8,0
VWL	56,6	67,8	50,2	53,8	57,0	513	9,0
Mathematik	51,3	53,4	49,4	45,0	42,5	425	10,0
Informatik	36,2	39,0	40,0	34,0	39,0	234	6,0
Wirtschaftsinformatik	65,6	83,6	81,2	78,8	114,0	228	2,0
<b>Fachbereich IV</b>	<b>84,0</b>	<b>85,5</b>	<b>80,1</b>	<b>73,7</b>	<b>75,5</b>	<b>3.396</b>	<b>45,0</b>
Rechtswissenschaft	105,2	112,9	118,5	117,1	112,2	2.132	19,0
<b>Fachbereich V</b>	<b>105,2</b>	<b>112,9</b>	<b>118,5</b>	<b>117,1</b>	<b>112,2</b>	<b>2.132</b>	<b>19,0</b>
Geographie	66,9	57,5	48,6	42,4	38,7	387	10,0
Geowissenschaften	53,4	52,2	57,5	47,2	44,6	714	16,0
<b>Fachbereich VI</b>	<b>59,0</b>	<b>54,4</b>	<b>53,6</b>	<b>45,3</b>	<b>42,3</b>	<b>1.101</b>	<b>26,0</b>
<b>Relation über Fachbereiche</b>	<b>82,4</b>	<b>81,0</b>	<b>76,7</b>	<b>70,5</b>	<b>68,3</b>	<b>12.837</b>	<b>188,0</b>



## Tabelle:

Hinweise zur flächenbezogenen Auslastung nach Lehreinheiten und Fachbereichen  
(zum 31.10. des Vorjahres)

	HNF in m <sup>2</sup>	studien- platz- relevant*	Flächen- richtwert	Studien- plätze	VZSÄ in RSZ**	Fläche pro VZSÄ	Stellen Prof.	Bürofläche m <sup>2</sup>	Bürofl. pro Professor
Erziehungs-/Bildungswissenschaften	2.110,71	2.026,71	4,0	507	1.103,75	1,91	9,00	615,92	68,44
Philosophie	609,42	606,42	4,0	151	196,58	3,10	3,00	258,14	86,05
Psychologie	4.970,83	3.820,75	5,8	659	938,92	5,29	14,00	2.040,27	145,73
Psychobiologie (Forschungsinstitut)	1.512,62	40,70	5,8	7	0,50	3.025,24	2,00	397,09	198,55
Pflegewissenschaften	252,01	252,01			59,00	4,27	2,00	203,34	101,67
<b>Fachbereich I gesamt</b>	<b>9.455,59</b>	<b>6.746,59</b>		<b>1.324</b>	<b>2.298,75</b>	<b>4,11</b>	<b>30,00</b>	<b>3.514,76</b>	<b>117,16</b>
Germanistik	2.594,02	2.304,02	4,0	576	501,00	5,18	11,00	1.063,64	96,69
Anglistik	1.273,00	1.223,00	4,0	306	370,50	3,44	7,00	380,83	54,40
Romanistik	668,36	618,36	4,0	155	145,75	4,59	5,00	261,04	52,21
Klassische Philologie	262,93	262,93	4,0	66	40,67	6,47	2,00	115,39	57,70
Slavistik/Russisch	326,59	326,59	4,0	82	22,58	14,46	2,00	158,50	79,25
Sinologie	506,22	456,22	4,0	114	51,83	9,77	3,00	304,81	101,60
Japanologie	251,81	201,81	4,0	50	98,58	2,55	3,00	135,94	45,31
Phonetik	82,32	82,32	4,0	21	14,83	5,55	1,00	66,12	66,12
Computerlinguistik und Digital Humani	362,08	362,08	8,0	45	45,33	7,99	3,00	180,41	60,14
Medienwissenschaft	861,47	537,47	8,0	67	163,75	5,26	3,00	325,23	108,41
<b>Fachbereich II gesamt</b>	<b>7.188,80</b>	<b>6.374,80</b>		<b>1.482</b>	<b>1.454,83</b>	<b>4,94</b>	<b>40,00</b>	<b>2.991,91</b>	<b>74,80</b>
Geschichte	3.072,56	2.520,56	4,0	630	265,00	11,59	13,00	743,95	57,23
Politikwissenschaft	501,68	501,68	4,0	125	360,33	1,39	8,00	413,08	51,64
Klassische Archäologie	457,12	187,12	4,0	47	57,50	7,95	2,00	120,56	60,28
Ägyptologie	227,66	227,66	4,0	57	5,67	40,18	1,00	95,55	95,55
Kunstgeschichte	474,26	258,26	4,0	64	53,17	8,92	3,00	249,92	83,31
Papyrologie	53,15	53,15	4,0	13	1,00	53,15	1,00	42,55	42,55
<b>Fachbereich III gesamt</b>	<b>4.786,43</b>	<b>3.748,43</b>		<b>936</b>	<b>742,67</b>	<b>6,44</b>	<b>28,00</b>	<b>1.665,61</b>	<b>59,49</b>
BWL	2.984,25	2.844,25	4,0	711	1.071,33	2,79	10,00	800,47	80,05
Soziologie	781,48	641,48	4,0	160	419,92	1,86	8,00	518,84	64,86
VWL	1.003,94	863,94	4,0	216	356,42	2,82	9,00	647,27	71,92
Mathematik	1.537,24	1.453,24	5,0	291	240,75	6,39	10,00	731,54	73,15
Informatik	2.873,36	2.729,36	8,0	341	338,17	8,50	8,00	1.210,04	151,26
<b>Fachbereich IV gesamt</b>	<b>9.180,27</b>	<b>8.532,27</b>		<b>1.719</b>	<b>2.426,58</b>	<b>3,78</b>	<b>45,00</b>	<b>3.908,16</b>	<b>86,85</b>
Rechtswissenschaft	3.215,14	3.057,14	4,0	765	1.701,17	1,89	19,00	1.632,57	85,92
<b>Fachbereich V gesamt</b>	<b>3.215,14</b>	<b>3.057,14</b>		<b>765</b>	<b>1.701,17</b>	<b>1,89</b>	<b>19,00</b>	<b>1.632,57</b>	<b>85,92</b>
Geographie	2.698,72	2.436,72	5,0	487	268,00	10,07	10,00	855,82	85,58
Geowissenschaften	9.064,35	7.092,35	15,0	473	471,83	19,21	16,00	3.191,26	199,45
<b>Fachbereich VI gesamt</b>	<b>11.763,07</b>	<b>9.529,07</b>		<b>960</b>	<b>739,83</b>	<b>15,90</b>	<b>26,00</b>	<b>4.047,08</b>	<b>155,66</b>
<b>Innerhalb der Fachbereiche</b>	<b>45.589,30</b>	<b>37.988,30</b>		<b>7.186</b>	<b>9.363,83</b>	<b>4,87</b>	<b>188,00</b>	<b>17.760,09</b>	<b>94,47</b>

\* Studienplatzrelevante Fläche bezogen auf Miete LBB und weitere Anmietungen

\*\* ohne Zusatzstudiengänge

## Tabelle:

## Entwicklung der Relation der Prüfungen (BA, MA, Diplom, Staatsexamen, Lehramt, Magister) zu Professoren nach Lehreinheiten

	2012	2013	2014	2015	2016		
					Relation	Prüfungen	Professoren
Erziehungswissenschaft	52,2	42,6	44,6	24,3	24,3	146	6,0
Bildungswissenschaften	80,3	81,0	66,0	73,3	68,3	205	3,0
Philosophie	9,5	14,0	18,5	18,3	24,3	73	3,0
Psychologie	15,6	18,7	23,9	17,1	20,4	285	14,0
Psychobiologie (Forschungsinstitut)	0,0	0,0	0,0	0,0	0,0		2,0
Pflegewissenschaften	n.v.	n.v.	0,0	0,0	0,0		2,0
<b>Fachbereich I</b>	<b>27,1</b>	<b>27,3</b>	<b>27,7</b>	<b>21,9</b>	<b>23,6</b>	<b>709</b>	<b>30,0</b>
Germanistik	24,1	27,8	27,2	22,2	21,8	240	11,0
Anglistik	33,3	28,3	35,7	29,2	19,6	137	7,0
Romanistik	19,0	25,4	22,0	21,0	18,2	91	5,0
Klassische Philologie	17,0	21,5	26,5	17,5	15,0	30	2,0
Slavistik/Russisch	3,5	3,0	4,0	2,5	3,5	7	2,0
Sinologie	6,3	8,3	9,0	7,3	7,7	23	3,0
Japanologie	6,0	13,0	10,0	10,8	11,7	35	3,0
Phonetik	18,0	13,0	6,0	2,0	4,0	4	1,0
Computerlinguistik und Digital Humanities	3,5	3,0	2,3	2,0	5,3	16	3,0
Medienwissenschaft	8,0	17,3	18,3	15,7	14,7	44	3,0
<b>Fachbereich II</b>	<b>18,1</b>	<b>21,2</b>	<b>20,7</b>	<b>17,1</b>	<b>15,7</b>	<b>627</b>	<b>40,0</b>
Geschichte	16,1	21,7	19,6	13,1	13,9	181	13,0
Politikwissenschaft	29,3	28,7	23,6	22,1	16,6	133	8,0
Klassische Archäologie	1,5	4,5	4,5	2,5	3,0	6	2,0
Ägyptologie	3,0	3,0	1,0	2,0	1,0	1	1,0
Kunstgeschichte	6,0	13,0	9,7	9,0	9,7	29	3,0
Papyrologie	0,0	0,0	0,0	1,0	0,0		1,0
<b>Fachbereich III</b>	<b>16,3</b>	<b>19,5</b>	<b>16,8</b>	<b>13,3</b>	<b>12,5</b>	<b>350</b>	<b>28,0</b>
BWL	28,2	30,7	41,4	36,7	28,7	287	10,0
Soziologie	13,1	13,1	9,7	15,6	15,1	121	8,0
VWL	8,3	8,1	5,4	9,9	8,2	74	9,0
Mathematik	9,2	10,0	12,2	12,4	7,8	78	10,0
Informatik	7,8	5,0	4,3	3,4	3,8	23	6,0
Wirtschaftsinformatik	12,0	10,4	14,0	12,4	14,0	28	2,0
<b>Fachbereich IV</b>	<b>14,0</b>	<b>14,2</b>	<b>15,8</b>	<b>16,3</b>	<b>13,6</b>	<b>611</b>	<b>45,0</b>
Rechtswissenschaft	7,3	7,8	8,6	6,5	5,8	110	19,0
<b>Fachbereich V</b>	<b>7,3</b>	<b>7,8</b>	<b>8,6</b>	<b>6,5</b>	<b>5,8</b>	<b>110</b>	<b>19,0</b>
Geographie	25,8	19,7	21,8	15,9	11,8	118	10,0
Geowissenschaften	14,1	12,5	13,8	11,5	7,7	123	16,0
<b>Fachbereich VI</b>	<b>19,0</b>	<b>15,5</b>	<b>17,3</b>	<b>13,2</b>	<b>9,3</b>	<b>241</b>	<b>26,0</b>
<b>Relation über Fachbereiche</b>	<b>17,2</b>	<b>18,1</b>	<b>18,4</b>	<b>15,6</b>	<b>14,1</b>	<b>2.648</b>	<b>188,0</b>

**Tabelle:**

**Entwicklung der Relation der Abschlussprüfungen (BA, MA, Diplom, Staatsexamen, Lehramt, Magister) zu Lehrkräften nach Lehreinheiten**

	2012	2013	2014	2015	2016		
					Relation	Prüfungen	Lehrkräfte
Erziehungswissenschaft	13,7	11,2	13,9	8,3	8,3	146	17,5
Bildungswissenschaften	28,4	30,4	23,3	19,1	18,6	205	11,0
Philosophie	3,8	5,6	7,4	7,3	8,1	73	9,0
Psychologie	4,8	6,2	7,7	5,1	6,0	285	47,3
Psychobiologie (Forschungsinstitut)	0,0	0,0	0,0	0,0	0,0		3,0
Pflegewissenschaften	n.v.	n.v.	0,0	0,0	0,0		4,0
<b>Fachbereich I</b>	<b>8,6</b>	<b>9,2</b>	<b>9,6</b>	<b>7,2</b>	<b>7,7</b>	<b>709</b>	<b>91,8</b>
Germanistik	8,0	9,3	8,2	6,9	6,7	240	35,7
Anglistik	9,8	9,2	11,6	9,2	6,7	137	20,5
Romanistik	4,9	6,5	5,5	5,5	5,1	91	18,0
Klassische Philologie	8,5	10,8	13,3	8,8	7,5	30	4,0
Slavistik/Russisch	1,6	1,3	1,8	1,1	1,6	7	4,5
Sinologie	2,5	3,8	4,2	2,9	3,1	23	7,5
Japanologie	2,6	5,6	4,3	5,4	4,7	35	7,5
Phonetik	6,0	4,3	2,4	1,0	2,0	4	2,0
Computerlinguistik und Digital Humanities	1,2	0,6	1,2	1,0	2,7	16	6,0
Medienwissenschaft	3,4	7,4	9,2	7,8	7,3	44	6,0
<b>Fachbereich II</b>	<b>6,1</b>	<b>7,3</b>	<b>7,3</b>	<b>6,1</b>	<b>5,6</b>	<b>627</b>	<b>111,7</b>
Geschichte	6,1	8,3	9,0	6,5	7,5	181	24,0
Politikwissenschaft	12,8	13,4	10,6	10,3	8,1	133	16,5
Klassische Archäologie	0,8	2,3	2,3	1,3	1,5	6	4,0
Ägyptologie	1,5	1,5	0,5	1,0	0,5	1	2,0
Kunstgeschichte	2,8	6,0	4,5	4,2	5,3	29	5,5
Papyrologie	0,0	0,0	0,0	1,0	0,0		1,0
<b>Fachbereich III</b>	<b>7,0</b>	<b>8,6</b>	<b>7,9</b>	<b>6,6</b>	<b>6,6</b>	<b>350</b>	<b>53,0</b>
BWL	8,4	8,9	11,7	11,7	8,9	287	32,3
Soziologie	6,2	5,7	4,4	7,0	6,4	121	19,0
VWL	2,8	2,9	2,0	3,6	3,2	74	23,0
Mathematik	3,8	4,3	5,1	5,0	3,5	78	22,0
Informatik	2,4	1,5	1,4	1,3	1,3	23	18,0
Wirtschaftsinformatik	4,1	3,5	5,0	4,1	3,7	28	7,5
<b>Fachbereich IV</b>	<b>5,0</b>	<b>5,0</b>	<b>5,6</b>	<b>6,1</b>	<b>5,0</b>	<b>611</b>	<b>121,8</b>
Rechtswissenschaft	2,8	3,1	3,5	2,6	2,4	110	45,5
<b>Fachbereich V</b>	<b>2,8</b>	<b>3,1</b>	<b>3,5</b>	<b>2,6</b>	<b>2,4</b>	<b>110</b>	<b>45,5</b>
Geographie	12,1	9,5	10,5	7,7	5,8	118	20,5
Geowissenschaften	4,3	3,9	4,3	3,6	2,6	123	47,7
<b>Fachbereich VI</b>	<b>6,8</b>	<b>5,7</b>	<b>6,3</b>	<b>4,8</b>	<b>3,5</b>	<b>241</b>	<b>68,2</b>
<b>Relation über Fachbereiche</b>	<b>6,1</b>	<b>6,6</b>	<b>6,9</b>	<b>5,9</b>	<b>5,4</b>	<b>2.648</b>	<b>491,8</b>

## Tabelle:

## Entwicklung der Relation der Promotionen zu Professoren nach Lehreinheiten

	2012	2013	2014	2015	2016		
					Relation	Promotionen	Professoren
Erziehungswissenschaft	0,0	0,2	0,0	0,2	0,2	1	6,0
Bildungswissenschaften	0,0	0,0	0,0	0,0	0,0		3,0
Philosophie	1,0	0,3	0,5	0,5	0,0		3,0
Psychologie	1,0	0,9	1,0	1,3	0,7	10	14,0
Psychobiologie (Forschungsinstitut)	0,0	0,0	0,0	0,0	0,0		2,0
Pflegewissenschaften	n.v.	n.v.	0,0	0,0	0,0		2,0
<b>Fachbereich I</b>	<b>0,6</b>	<b>0,5</b>	<b>0,5</b>	<b>0,7</b>	<b>0,4</b>	<b>11</b>	<b>30,0</b>
Germanistik	0,5	0,4	0,5	0,3	0,1	1	11,0
Anglistik	0,8	0,3	0,2	0,0	0,0		7,0
Romanistik	0,6	0,4	0,2	0,0	0,2	1	5,0
Klassische Philologie	0,0	0,0	0,5	0,0	0,0		2,0
Slavistik/Russisch	0,5	0,0	0,0	0,0	0,5	1	2,0
Sinologie	0,3	0,0	0,3	0,0	0,3	1	3,0
Japanologie	0,7	0,3	0,3	0,3	0,0		3,0
Phonetik	1,0	0,0	0,0	0,0	2,0	2	1,0
Computerlinguistik und Digital Humanities	0,0	0,0	0,3	0,0	0,0		3,0
Medienwissenschaft	0,7	0,0	0,7	0,0	0,3	1	3,0
<b>Fachbereich II</b>	<b>0,6</b>	<b>0,2</b>	<b>0,3</b>	<b>0,1</b>	<b>0,2</b>	<b>7</b>	<b>40,0</b>
Geschichte	0,9	0,7	0,4	0,6	0,2	2	13,0
Politikwissenschaft	0,6	0,6	0,9	0,3	0,1	1	8,0
Klassische Archäologie	0,5	0,5	0,0	0,0	0,0		2,0
Ägyptologie	0,0	0,0	0,0	0,0	0,0		1,0
Kunstgeschichte	0,7	0,7	1,3	0,0	1,0	3	3,0
Papyrologie	0,0	0,0	0,0	0,0	1,0	1	1,0
<b>Fachbereich III</b>	<b>0,7</b>	<b>0,6</b>	<b>0,6</b>	<b>0,4</b>	<b>0,3</b>	<b>7</b>	<b>28,0</b>
BWL	1,0	1,1	1,0	1,2	0,7	7	10,0
Soziologie	0,1	0,7	0,6	0,2	0,4	3	8,0
VWL	0,8	0,5	0,6	0,7	0,6	5	9,0
Mathematik	0,3	0,7	0,5	0,3	0,8	8	10,0
Informatik	0,3	0,5	0,2	0,0	0,7	4	6,0
Wirtschaftsinformatik	0,0	0,0	0,0	0,0	0,0		2,0
<b>Fachbereich IV</b>	<b>0,5</b>	<b>0,7</b>	<b>0,6</b>	<b>0,5</b>	<b>0,6</b>	<b>27</b>	<b>45,0</b>
Rechtswissenschaft	1,4	1,6	1,2	1,3	1,2	22	19,0
<b>Fachbereich V</b>	<b>1,4</b>	<b>1,6</b>	<b>1,2</b>	<b>1,3</b>	<b>1,2</b>	<b>22</b>	<b>19,0</b>
Geographie	0,0	0,0	0,0	0,0	0,0		10,0
Geowissenschaften	1,4	0,6	1,6	0,7	0,7	11	16,0
<b>Fachbereich VI</b>	<b>0,8</b>	<b>0,4</b>	<b>0,9</b>	<b>0,4</b>	<b>0,4</b>	<b>11</b>	<b>26,0</b>
<b>Relation über Fachbereiche</b>	<b>0,7</b>	<b>0,6</b>	<b>0,6</b>	<b>0,5</b>	<b>0,5</b>	<b>85</b>	<b>188,0</b>

## Tabelle:

**Entwicklung der Relation zugewiesener Lehr- und Forschungsmittel zu Personal  
(Stellen-Soll) nach Fachbereichen in Tausend €**
**zu wissenschaftlichem Lehrpersonal**

Jahr	Fachbereich						gesamt							
	I	II	III	IV	V	VI								
2008	6.029	5.335	5.932	5.074	8.242	7.204	5.973	2.623.799/ 439,3						
2009	5.647	5.211	6.056	4.806	7.735	6.650	5.702	2.695.000/ 472,6						
2010	5.872	5.411	6.150	4.622	7.118	6.479	5.677	2.727.000/ 480,4						
2011	5.164	4.977	5.291	3.798	6.217	5.742	4.954	2.417.000/ 487,9						
2012	5.151	4.897	5.125	3.831	6.326	5.580	4.911	2.408.000/ 490,4						
2013	4.523	4.170	4.625	3.556	7.196	4.698	4.476	2.226.000/ 497,3						
2014	4.674	4.296	4.771	3.650	6.863	4.552	4.520	2.206.000/ 488,0						
2015	5.769	4.998	5.887	4.420	9.416	5.413	5.533	2.701.000/ 488,1						
2016	5.216	4.892	5.509	4.487	9.354	4.700	5.290	2.646.976/ 500,4						
2017	5.818	533.780/ 91,8	4.637	517.790/ 111,7	5.368	284.518/ 53,0	4.593	559.191/ 121,8	9.706	441.627/ 45,5	4.406	300.319/ 68,2	5.362	2.637.225/ 491,8

**zu Professoren**

Jahr	Fachbereich						gesamt							
	I	II	III	IV	V	VI								
2008	16.928	15.438	13.477	14.386	20.260	19.632	16.180	2.623.799/ 162,2						
2009	16.889	15.000	13.500	13.528	19.444	19.429	15.714	2.695.000/ 171,5						
2010	17.250	16.083	13.160	13.034	18.389	17.708	15.538	2.727.000/ 175,5						
2011	15.214	15.139	11.640	10.966	15.889	15.875	13.772	2.417.000/ 175,5						
2012	15.500	14.556	11.480	10.967	16.167	15.542	13.643	2.408.000/ 176,5						
2013	14.214	12.289	10.792	10.022	18.389	13.125	12.541	2.226.000/ 177,5						
2014	13.862	12.541	10.833	10.308	17.444	12.375	12.428	2.206.000/ 177,5						
2015	16.633	14.256	12.480	12.344	23.278	14.826	14.882	2.701.000/ 181,5						
2016	15.816	13.636	11.120	12.010	23.255	12.877	14.042	2.646.976/ 188,5						
2017	17.793	533.780/ 30,0	12.945	517.790/ 40,0	10.161	284.518/ 28,0	12.426	559.191/ 45,0	23.244	441.627/ 19,0	11.551	300.319/ 26,0	14.028	2.637.225/ 188,0

Tabelle:

Entwicklung der Relation zugewiesener Lehr- und Forschungsmittel zu Studierenden (1. Studienfach) nach Fachbereichen in €

Jahr	Fachbereich						gesamt							
	I	II	III	IV	V	VI								
2005	168	150	158	156	174	220	167	2.183.099/ 13.040						
2006	171	161	158	172	198	228	179	2.391.194/ 13.396						
2007	170	141	151	169	202	224	171	2.307.864/ 13.496						
2008	197	159	170	196	234	255	195	2.623.799/ 13.471						
2009	194	156	172	198	227	237	191	2.695.000/ 14.112						
2010	208	162	179	182	221	256	194	2.727.000/ 14.076						
2011	182	150	161	145	186	222	168	2.417.000/ 14.407						
2012	195	144	158	131	172	238	163	2.408.000/ 14.746						
2013	182	133	144	119	175	222	152	2.226.000/ 14.629						
2014	182	141	158	121	155	227	153	2.206.000/ 14.373						
2015	212	186	209	154	196	277	194	2.701.000/ 13.922						
2016	199	201	218	163	199	284	199	2.646.976/ 13.295						
2017	214	533.780/ 2.489	207	517.790/ 2.506	235	284.518/ 1.213	165	559.191/ 3.396	207	441.627/ 2.132	273	300.319/ 1.101	205	2.637.225/ 12.837

## Tabelle:

## Relation Drittmiteleinahmen zu Professoren (Stellen-Soll) nach Lehreinheiten und Fachbereichen in €(ohne Anteile SFB und Kompetenzzentren)

	2012	2013	2014	2015	2016		
					Relation	Drittmittel-einnahmen	Professoren
Erziehungs-/Bildungswissenschaften	n.v.	n.v.	n.v.	n.v.	n.v.	400	
Erziehungswissenschaft	19.772	31.917	4.099	4.319	12.324	73.946	6,0
Bildungswissenschaften	10.673	6.100	21.176	13.371	17.926	53.778	3,0
Philosophie	2.750	20.464	30.314	7.375	3.148	9.444	3,0
Psychologie	82.484	63.797	98.377	98.488	99.565	1.593.041	16,0
Pflegewissenschaften	n.v.	n.v.	0	52.000	43.586	87.172	2,0
<b>Fachbereich I</b>	<b>52.201</b>	<b>47.460</b>	<b>59.311</b>	<b>57.592</b>	<b>60.593</b>	<b>1.817.782</b>	<b>30,0</b>
Germanistik	90.234	153.290	143.421	74.313	48.384	532.222	11,0
Anglistik	0	250	167	22.453	6.914	48.400	7,0
Romanistik	-487	3.676	10.237	22.043	31.652	158.262	5,0
Klassische Philologie	46.006	51.167	124.234	164.596	126.668	253.337	2,0
Slavistik/Russisch	74.372	43.068	10.431	55.480	45.810	91.620	2,0
Sinologie	9.312	8.209	31.454	19.555	10.425	31.274	3,0
Japanologie	-697	-32	0	7.249	11.485	34.456	3,0
Phonetik	0	0	0	0	0		1,0
Computerlinguistik und Digital Humanities	0	0	45.945	36.467	7.356	22.067	3,0
Medienwissenschaft	2.628	54.228	65.199	67.263	73.055	219.164	3,0
<b>Fachbereich II</b>	<b>33.280</b>	<b>56.264</b>	<b>60.064</b>	<b>47.534</b>	<b>34.770</b>	<b>1.390.802</b>	<b>40,0</b>
Geschichte	72.319	109.236	132.430	88.933	116.476	1.514.183	13,0
Politikwissenschaft	19.221	22.834	20.894	17.523	3.617	28.938	8,0
Klassische Archäologie	10.236	44.501	107.909	91.138	68.340	136.681	2,0
Ägyptologie	0	29.420	1.140	2.871	1.737	1.737	1,0
Kunstgeschichte	96.184	230.948	283.099	153.253	122.776	368.327	3,0
Papyrologie	7.500	2.000	-142	3.000	0		1,0
<b>Fachbereich III</b>	<b>48.937</b>	<b>86.095</b>	<b>106.793</b>	<b>71.371</b>	<b>73.209</b>	<b>2.049.866</b>	<b>28,0</b>
BWL	12.537	13.809	12.876	21.030	29.531	295.315	10,0
Soziologie	39.725	13.886	48.850	-1.301	11.882	95.053	8,0
VWL	32.423	39.847	40.622	43.689	31.725	285.525	9,0
Mathematik	36.073	31.521	42.706	40.856	86.419	864.190	10,0
Informatik	31.477	45.417	79.234	61.572	85.605	513.631	6,0
Wirtschaftsinformatik	107.334	86.447	49.356	77.827	90.215	180.430	2,0
<b>Fachbereich IV</b>	<b>34.543</b>	<b>30.733</b>	<b>45.685</b>	<b>34.436</b>	<b>49.648</b>	<b>2.234.144</b>	<b>45,0</b>
Rechtswissenschaft	10.559	11.653	14.505	8.628	8.857	168.283	19,0
<b>Fachbereich V</b>	<b>12.084</b>	<b>14.251</b>	<b>14.936</b>	<b>8.835</b>	<b>8.857</b>	<b>168.283</b>	<b>19,0</b>
Geographie	11.250	12.988	36.161	22.532	57.508	575.083	10,0
Geowissenschaften	218.919	251.723	246.659	202.201	156.355	2.501.682	16,0
<b>Fachbereich VI</b>	<b>132.390</b>	<b>152.250</b>	<b>155.138</b>	<b>131.622</b>	<b>118.337</b>	<b>3.076.766</b>	<b>26,0</b>
<b>Relation über Fachbereiche</b>	<b>49.957</b>	<b>61.032</b>	<b>70.265</b>	<b>56.759</b>	<b>57.115</b>	<b>10.737.643</b>	<b>188,0</b>

<b>Drittmiteleinahmen Ø letzten 5 Jahre</b>	<b>59.025</b>	<b>10.778.045</b>	<b>182,6</b>
---	---------------	-------------------	--------------

<b>Drittmiteleinahmen Ø letzten 3 Jahre</b>	<b>61.272</b>	<b>11.396.561</b>	<b>186,0</b>
---	---------------	-------------------	--------------

## Tabelle:

## Relation Drittmittelausgaben zu Professoren (Stellen-Soll) nach Lehreinheiten und Fachbereichen in €

	2012	2013	2014	2015	2016		
					Relation	Drittmittel- ausgaben	Professoren
Erziehungs-/Bildungswissenschaften	n.v.	n.v.	n.v.	n.v.	n.v.	9.876	
Erziehungswissenschaft	0	0	9.361	6.861	11.187	67.125	6,0
Bildungswissenschaften	0	0	15.734	18.249	16.624	49.872	3,0
Philosophie	0	0	39.516	23.525	8.824	26.472	3,0
Psychologie	0	0	73.447	66.229	135.285	2.164.565	16,0
Pflegewissenschaften	n.v.	n.v.	0	48.910	44.775	89.550	2,0
<b>Fachbereich I</b>	<b>0</b>	<b>0</b>	<b>47.574</b>	<b>43.498</b>	<b>80.249</b>	<b>2.407.460</b>	<b>30,0</b>
Germanistik	0	0	117.293	59.512	60.612	666.734	11,0
Anglistik	0	0	143	19.615	7.463	52.243	7,0
Romanistik	0	0	7.065	17.409	31.255	156.276	5,0
Klassische Philologie	0	0	85.671	118.863	115.627	231.255	2,0
Slavistik/Russisch	0	0	12.745	57.899	39.833	79.665	2,0
Sinologie	0	0	33.796	-28.670	31.887	95.661	3,0
Japanologie	0	0	2.598	9.118	9.070	27.211	3,0
Phonetik	0	0	31	0	0		1,0
Computerlinguistik und Digital Humanities	0	0	25.066	22.658	6.349	19.047	3,0
Medienwissenschaft	0	0	41.940	71.987	61.416	184.249	3,0
<b>Fachbereich II</b>	<b>0</b>	<b>0</b>	<b>47.628</b>	<b>36.182</b>	<b>37.809</b>	<b>1.512.341</b>	<b>40,0</b>
Geschichte	0	0	111.015	87.730	93.949	1.221.337	13,0
Politikwissenschaft	0	0	15.820	14.565	6.564	52.516	8,0
Klassische Archäologie	0	0	101.372	94.603	69.279	138.558	2,0
Ägyptologie	0	0	542	12.212	1.452	1.452	1,0
Kunstgeschichte	0	0	176.889	208.570	216.443	649.328	3,0
Papyrologie	0	0	0	3.000	0		1,0
<b>Fachbereich III</b>	<b>0</b>	<b>0</b>	<b>82.645</b>	<b>76.772</b>	<b>73.685</b>	<b>2.063.190</b>	<b>28,0</b>
BWL	0	0	15.972	22.308	39.880	398.801	10,0
Soziologie	0	0	38.018	10.449	18.383	147.064	8,0
VWL	0	0	21.059	34.572	45.813	412.320	9,0
Mathematik	0	0	30.501	32.326	77.552	775.519	10,0
Informatik	0	0	56.372	49.895	71.188	427.127	6,0
Wirtschaftsinformatik	0	0	91.379	106.848	138.110	276.219	2,0
<b>Fachbereich IV</b>	<b>0</b>	<b>0</b>	<b>33.885</b>	<b>36.497</b>	<b>54.157</b>	<b>2.437.050</b>	<b>45,0</b>
Rechtswissenschaft	0	0	10.531	6.985	8.873	168.593	19,0
<b>Fachbereich V</b>	<b>0</b>	<b>0</b>	<b>11.454</b>	<b>7.944</b>	<b>8.873</b>	<b>168.593</b>	<b>19,0</b>
Geographie	0	0	49.456	30.729	64.164	641.640	10,0
Geowissenschaften	0	0	220.552	177.963	213.302	3.412.830	16,0
<b>Fachbereich VI</b>	<b>0</b>	<b>0</b>	<b>146.798</b>	<b>120.433</b>	<b>155.941</b>	<b>4.054.471</b>	<b>26,0</b>
<b>Relation über Fachbereiche</b>	<b>0</b>	<b>0</b>	<b>57.901</b>	<b>51.756</b>	<b>67.251</b>	<b>12.643.105</b>	<b>188,0</b>

Drittmittelausgaben Ø letzten 3 Jahre

58.975 10.969.373

186,0



## Tabelle:

**Buchbestände nach Fächern in Relation zur Zahl der Studierenden und des wissenschaftlichen Lehrpersonals**

		Bände insgesamt	Studierende in VZSÄ	Bände/ VZSÄ	Wiss. Lehr- personal	Bände/ wiss. Lehrpers.
Fachbereich I	Erziehungs-/Bildungswissensch	66.898	1.637,3	40,9	28,5	2.347,3
	Philosophie	40.276	323,0	124,7	9,0	4.475,1
	Psychologie	74.988	1.236,7	60,6	50,3	1.492,3
	Pflegewissenschaften	0	59,0	0,0	4,0	0,0
Fachbereich II	Germanistik	99.033	772,8	128,2	35,7	2.776,6
	Anglistik	77.495	565,6	137,0	20,5	3.780,2
	Romanistik	94.304	223,2	422,6	18,0	5.239,1
	Klassische Philologie	33.124	75,4	439,2	4,0	8.281,0
	Slavistik/Russisch	32.668	47,9	681,8	4,5	7.259,6
	Sinologie	39.786	82,9	479,8	7,5	5.304,8
	Japanologie	23.105	155,8	148,3	7,5	3.080,7
	Medienwissenschaft	10.326	227,3	45,4	6,0	1.721,0
Fachbereich III	Geschichte	143.591	466,9	307,5	24,0	5.983,0
	Politikwissenschaft	72.836	543,8	134,0	16,5	4.414,3
	Klassische Archäologie	19.640	99,9	196,6	4,0	4.910,0
	Ägyptologie	14.471	10,6	1.367,3	2,0	7.235,5
	Kunstgeschichte	42.269	97,7	432,8	5,5	7.685,3
Fachbereich IV	BWL / VWL	138.070	1.966,3	70,2	55,3	2.499,0
	Soziologie	68.217	615,9	110,8	19,0	3.590,4
	Mathematik	38.618	377,3	102,3	22,0	1.755,4
	Informatik/LDV	28.454	539,9	52,7	31,5	903,3
Fachbereich V	Rechtswissenschaft	178.495	2.149,3	83,0	45,5	3.923,0
Fachbereich VI	Geographie/Geowissenschaften	122.221	1.115,1	109,6	68,2	1.793,1
Universität gesamt		168.870	0,0	n.b.	0,0	n.v.
<b>Gesamtsumme</b>		<b>1.627.755</b>	<b>13.389,3</b>	<b>121,6</b>	<b>488,8</b>	<b>3.329,9</b>

**Tabelle:**  
**Strukturdaten der Fächer und Fachbereiche im Überblick**

	Studierende A-Fach zu Professoren 2016	Studierende A- Fach zu Lehrkräften 2016	Haushaltsmittel zu Studierende A- Fach 2016	Prüfungen zu Professoren 2016	Promotionen zu Professoren Σ 2012 - 2016	Drittmittleinnahmen zu Professoren Ø 2013 - 2016
Erziehungswissenschaft	179	61	0	24,3	0,5	9.019
Bildungswissenschaften	0	0	0	68,3	0,0	9.892
Philosophie	83	28	0	24,3	3,0	12.050
Psychologie	78	25	0	17,8	4,3	63.814
Pflegewissenschaften	30	15	0	0,0	0,0	13.655
<b>Fachbereich I</b>	<b>88</b>	<b>29</b>	<b>203</b>	<b>23,6</b>	<b>2,7</b>	<b>38.943</b>
Germanistik	93	29	0	21,8	1,7	72.806
Anglistik	102	35	0	19,6	1,1	3.788
Romanistik	43	12	0	18,4	1,4	9.589
Klassische Philologie	44	22	0	15,0	0,5	73.239
Griechisch	n.b.	n.b.	n.b.	n.b.	n.b.	n.b.
Slavistik/Russisch	26	12	0	3,5	1,0	32.737
Russisch	n.b.	n.b.	n.b.	n.b.	n.b.	n.b.
Sinologie	33	13	0	7,7	1,0	11.279
Japanologie	71	28	0	11,7	1,7	2.917
Phonetik	16	8	0	4,0	3,0	0
Computerlinguistik und Digital H	25	13	0	5,3	0,3	12.824
Medienwissenschaft	88	44	0	14,7	1,7	37.482
<b>Fachbereich II</b>	<b>69</b>	<b>25</b>	<b>187</b>	<b>15,8</b>	<b>1,4</b>	<b>32.075</b>
Geschichte	37	20	0	13,9	2,3	65.303
Politikwissenschaft	79	38	0	16,6	2,1	10.576
Klassische Archäologie	49	24	0	3,0	1,0	46.018
Ägyptologie	7	4	0	1,0	0,0	5.024
Kunstgeschichte	40	22	0	9,7	3,7	126.609
Papyrologie	3	3	0	0,0	1,0	1.765
<b>Fachbereich III</b>	<b>48</b>	<b>25</b>	<b>212</b>	<b>12,5</b>	<b>2,2</b>	<b>50.446</b>
BWL	140	43	0	28,7	5,0	12.826
Soziologie	86	36	0	15,1	2,1	17.955
VWL	61	24	0	8,2	2,9	25.754
Mathematik	47	21	0	7,8	2,6	33.939
Informatik	42	14	0	3,8	1,7	44.795
Wirtschaftsinformatik	119	32	0	14,0	0,0	70.203
<b>Fachbereich IV</b>	<b>80</b>	<b>30</b>	<b>155</b>	<b>13,6</b>	<b>2,9</b>	<b>28.458</b>
Rechtswissenschaft	113	47	206	5,8	6,3	8.047
<b>Fachbereich V</b>	<b>113</b>	<b>47</b>	<b>206</b>	<b>5,8</b>	<b>6,3</b>	<b>8.047</b>
Geographie/Geowissenschaften	47	18	244	9,3	2,7	92.126
<b>Fachbereich VI</b>	<b>47</b>	<b>18</b>	<b>244</b>	<b>9,3</b>	<b>2,7</b>	<b>92.126</b>
Universität gesamt	n.b.	n.b.	n.b.	n.b.	n.b.	n.b.
<b>Universität gesamt</b>	<b>n.b.</b>	<b>n.b.</b>	<b>n.b.</b>	<b>n.b.</b>	<b>n.b.</b>	<b>n.b.</b>
<b>Fachbereiche gesamt</b>	<b>73</b>	<b>28</b>	<b>193</b>	<b>14,5</b>	<b>2,7</b>	<b>40.918</b>
<b>Berechnungsgrundlage</b>	<u>13.697</u> 188,00	<u>13.697</u> 491,83	<u>2.637.225</u> 13.697	<u>2.723</u> 188,00	<u>516</u> 188,00	<u>7.692.539</u> 188,00

**Tabelle:  
Strukturdaten des Fachbereichs I**

		EW und BW	Erziehungswissenschaft	Bildungswissenschaften	Philosophie	Psychologie		FB I gesamt	Fachbereiche gesamt	
<b>Personal</b>		absolut	absolut	absolut	absolut	absolut		absolut	in %	absolut
Professoren	2017		6,00	3,00	3,00	16,00		28,00	14,9%	188
Akademische Mitarbeiter	2017		11,50	8,00	6,00	34,25		60,75	19,4%	314
Lehrkräfte gesamt	2017		17,50	11,00	9,00	50,25		87,75	17,8%	492
Nichtwissenschaftliches Personal	2017		3,50	1,75	1,00	16,75		24,50	20,2%	122
wiss. Drittmittelpersonal	2017		1,00			10,75		11,75	2,5%	470
<b>Studierende</b>		absolut	absolut	absolut	absolut	absolut		absolut	in %	absolut
im 1. Studienfach	WS 16/17		1.029,00	1,00	187,00	1.214,00				
davon im 1. und 2. Fachsemester	WS 16/17		197,00	1,00	51,00	366,00		615,00	16,5%	3.732
VZSÄ ABC-Fachbelegung	WS 16/17		1.111,08	526,25	323,00	1.236,67		3.197,00	22,8%	14.022
VZSÄ ABC-Fachbelegung in Regelstudienzeit	WS 16/17		776,08	327,67	196,58	939,42		2.239,75	23,0%	9.746
<b>Flächen</b>		absolut	absolut	absolut	absolut	absolut		absolut	in %	absolut
Flächenrichtwert	2016	4,00			4,00	5,80				
Studienplätze	2016	506,68			151,61	665,77		1.324,05	18,4%	7.186
Bürofläche in m²	2016	615,92			258,14	2.437,36		3.311,42	18,6%	17.760
<b>Haushalt</b>		absolut	absolut	absolut	absolut	absolut		absolut	in %	absolut
Haushaltsmittel in T€	2017							533,78	20,2%	2.637
Drittmiteleinahmen in T€	2016	0,40	73,95	53,78	9,44	1.593,04		1.730,61	16,1%	10.738
<b>Prüfungen</b>		absolut	absolut	absolut	absolut	absolut		absolut	in %	absolut
Habilitation	Σ 2012 - 2016				1,00	2,00		3,00	15,0%	20
Promotion	Σ 2012 - 2016		3,00		9,00	69,00		81,00	15,7%	516
Bachelor Kernfach	2016		99,00			137,00		236,00	39,1%	603
Bachelor 2-fach	2016				4,00			4,00	1,7%	239
Bachelor ed.	2016			205,00	37,00			242,00	40,5%	597
Master Kernfach	2016		40,00			142,00		182,00	39,0%	467
Master 2-fach	2016							0,00	0,0%	44
juristisches Staatsexamen	2016							0,00	0,0%	101
Diplom	2016		7,00			6,00		13,00	31,0%	42
Magister	2016				1,00			1,00	0,6%	166
Lehramt u. Master Ed	2016				31,00			31,00	7,9%	394
Zusatzqualifikationen	2016							0,00	0,0%	403
<b>Kennzahlen</b>		Quote	Quote	Quote	Quote	Quote		Quote	in %	Quote
Studierende A-Fach / Professoren	2016		178,67	0,33	82,67	77,81		87,50	120,1%	73
Studierende A-Fach / Lehrkraft	2016		61,26	0,09	27,56	24,78		28,61	102,7%	28
Haushaltsmittel / Studierende A-Fach	2016							203,34	105,6%	193
Prüfungen / Professoren	2016		24,33	68,33	24,33	17,81		23,63	163,2%	14
Promotionen / Professoren	Σ 2012 - 2016		0,50		3,00	4,31		2,70	98,4%	3
Drittmiteleinahmen in T€ / Professoren	Ø 2012 - 2016		12,63	13,85	16,87	89,34		54,80	95,6%	57
Drittmiteleinahmen in T€ / Lehrkraft	Ø 2012 - 2016		4,33	3,78	5,62	28,45		17,92	81,8%	22

**Tabelle:  
Strukturdaten des Fachbereichs II**

		Germanistik	Anglistik	Romanistik	Klass. Philologie	Slavistik und Russ.	Sinologie	Japanologie	Phonetik	Comp.-Ling. und DH	Medienwissenschaft		FB II gesamt	Fachbereiche gesamt	
<b>Personal</b>		absolut	absolut	absolut	absolut	absolut	absolut	absolut	absolut	absolut	absolut		absolut	in %	absolut
Professoren	2017	11,00	7,00	5,00	2,00	2,00	3,00	3,00	1,00	3,00	3,00		40,00	21,3%	188
Akademische Mitarbeiter	2017	24,67	13,50	13,00	2,00	2,50	4,50	4,50	1,00	3,00	3,00		73,17	23,3%	314
Lehrkräfte gesamt	2017	35,67	20,50	18,00	4,00	4,50	7,50	7,50	2,00	6,00	6,00		111,67	22,7%	492
Nichtwissenschaftliches Personal	2017	5,75	3,00	2,00	1,00	1,00	1,00	1,00	0,50	1,00	1,50		19,25	15,8%	122
wiss. Drittmittelpersonal	2017	3,95	0,65	1,50	2,00	0,65					1,65		10,40	2,2%	470
<b>Studierende</b>		absolut	absolut	absolut	absolut	absolut	absolut	absolut	absolut	absolut	absolut		absolut	in %	absolut
im 1. Studienfach	WS 16/17	1.295,00	646,00	178,00	62,00	45,00	92,00	204,00	15,00	70,00	257,00				
davon im 1. und 2. Fachsemester	WS 16/17	407,00	193,00	54,00	11,00	6,00	23,00	55,00	2,00	18,00	69,00		838,00	22,5%	3.732
VZSÄ ABC-Fachbelegung	WS 16/17	1.242,25	565,58	223,17	75,42	47,92	82,92	155,75	23,42	67,08	227,25		2.710,75	19,3%	14.022
VZSÄ ABC-Fachbelegung in Regelstudienzeit	WS 16/17	797,00	370,50	145,75	40,67	22,58	51,83	98,58	14,83	45,33	163,75		1.750,83	18,0%	9.746
<b>Flächen</b>		absolut	absolut	absolut	absolut	absolut	absolut	absolut	absolut	absolut	absolut		absolut	in %	absolut
Flächenrichtwert	2016	4,00	4,00	4,00	4,00	4,00	4,00	4,00	4,00	8,00	8,00				
Studienplätze	2016	576,01	305,75	154,59	65,73	81,65	114,06	50,45	20,58	45,26	67,18		1.481,26	20,6%	7.186
Bürofläche in m²	2016	1.063,64	380,83	261,04	115,39	158,50	304,81	135,94	66,12	180,41	325,23		2.991,91	16,8%	17.760
<b>Haushalt</b>		absolut	absolut	absolut	absolut	absolut	absolut	absolut	absolut	absolut	absolut		absolut	in %	absolut
Haushaltsmittel in T€	2017												517,79	19,6%	2.637
Drittmittleinnahmen in T€	2016	532,22	48,40	158,26	253,34	91,62	31,27	34,46		22,07	219,16		1.390,80	13,0%	10.738
<b>Prüfungen</b>		absolut	absolut	absolut	absolut	absolut	absolut	absolut	absolut	absolut	absolut		absolut	in %	absolut
Habilitation	Σ 2012 - 2016	2,00		1,00	1,00								4,00	20,0%	20
Promotion	Σ 2012 - 2016	19,00	8,00	7,00	1,00	2,00	3,00	5,00	3,00	1,00	5,00		54,00	10,5%	516
Bachelor Kernfach	2016												0,00	0,0%	603
Bachelor 2-fach	2016	20,00	23,00	4,00		3,00	10,00	16,00		2,00	33,00		111,00	46,4%	239
Bachelor ed.	2016	84,00	47,00	45,00	13,00								189,00	31,7%	597
Master Kernfach	2016	16,00	2,00	1,00			1,00	2,00	1,00	5,00	2,00		30,00	6,4%	467
Master 2-fach	2016	11,00	4,00	2,00		1,00				2,00	4,00		24,00	54,5%	44
juristisches Staatsexamen	2016												0,00	0,0%	101
Diplom	2016												0,00	0,0%	42
Magister	2016	22,00	13,00	2,00	1,00	2,00	12,00	17,00	3,00	7,00	5,00		84,00	50,6%	166
Lehramt u. Master Ed	2016	87,00	48,00	38,00	16,00	1,00							190,00	48,2%	394
Zusatzqualifikationen	2016	84,00											84,00	20,8%	403
<b>Kennzahlen</b>		Quote	Quote	Quote	Quote	Quote	Quote	Quote	Quote	Quote	Quote		Quote	in %	Quote
Studierende A-Fach / Professoren	2016	93,45	101,71	43,00	43,50	26,00	33,00	71,00	16,00	25,33	88,33		69,08	94,8%	73
Studierende A-Fach / Lehrkraft	2016	28,82	34,73	11,94	21,75	11,56	13,20	28,40	8,00	12,67	44,17		24,74	88,8%	28
Haushaltsmittel / Studierende A-Fach	2016												187,40	97,3%	193
Prüfungen / Professoren	2016	21,82	19,57	18,40	15,00	3,50	7,67	11,67	4,00	5,33	14,67		15,80	109,1%	14
Promotionen / Professoren	Σ 2012 - 2016	1,73	1,14	1,40	0,50	1,00	1,00	1,67	3,00	0,33	1,67		1,35	49,2%	3
Drittmittleinnahmen in T€ / Professoren	Ø 2012 - 2016	101,93	5,30	13,42	102,53	45,83	15,79	4,08		17,95	52,47		44,91	78,3%	57
Drittmittleinnahmen in T€ / Lehrkraft	Ø 2012 - 2016	31,44	1,81	3,73	51,27	20,37	6,32	1,63		8,98	26,24		16,09	73,4%	22

**Tabelle:  
Strukturdaten des Fachbereichs III**

		Ge- schichte	Politik- wissen- schaft	Klass. Archäo- logie	Ägypto- logie	Kunst- ge- schichte	Papyro- logie		FB III gesamt	Fach- bereiche gesamt	
<b>Personal</b>		absolut	absolut	absolut	absolut	absolut	absolut		absolut	in %	absolut
Professoren	2017	13,00	8,00	2,00	1,00	3,00	1,00		28,00	14,9%	188
Akademische Mitarbeiter	2017	11,00	8,50	2,00	1,00	2,50			26,00	8,3%	314
Lehrkräfte gesamt	2017	24,00	16,50	4,00	2,00	5,50	1,00		53,00	10,8%	492
Nichtwissenschaftliches Personal	2017	4,50	2,50	2,00	0,50	2,00	0,50		13,00	10,7%	122
wiss. Drittmittelpersonal	2017	16,80		1,00		2,65			20,45	4,4%	470
<b>Studierende</b>		absolut	absolut	absolut	absolut	absolut	absolut		absolut	in %	absolut
im 1. Studienfach	WS 16/17	421,00	583,00	92,00	6,00	108,00	3,00				
davon im 1. und 2. Fachsemester	WS 16/17	98,00	178,00	24,00	2,00	25,00	2,00		329,00	8,8%	3.732
VZSÄ ABC-Fachbelegung	WS 16/17	466,92	543,75	99,92	10,58	97,67	1,92		1.220,75	8,7%	14.022
VZSÄ ABC-Fachbelegung in Regelstudienzeit	WS 16/17	265,00	360,33	57,50	5,67	53,17	1,00		742,67	7,6%	9.746
<b>Flächen</b>		absolut	absolut	absolut	absolut	absolut	absolut		absolut	in %	absolut
Flächenrichtwert	2016	4,00	4,00	4,00	4,00	4,00	4,00				
Studienplätze	2016	630,14	125,42	46,78	56,92	64,57	13,29		937,11	13,0%	7.186
Bürofläche in m²	2016	743,95	413,08	120,56	95,55	249,92	42,55		1.665,61	9,4%	17.760
<b>Haushalt</b>		absolut	absolut	absolut	absolut	absolut	absolut		absolut	in %	absolut
Haushaltsmittel in T€	2017								284,52	10,8%	2.637
Drittmiteleinahmen in T€	2016	1.514,18	28,94	136,68	1,74	368,33			2.049,87	19,1%	10.738
<b>Prüfungen</b>		absolut	absolut	absolut	absolut	absolut	absolut		absolut	in %	absolut
Habilitation	Σ 2012 - 2016	4,00	2,00						6,00	30,0%	20
Promotion	Σ 2012 - 2016	30,00	17,00	2,00		11,00	1,00		61,00	11,8%	516
Bachelor Kernfach	2016			6,00					6,00	1,0%	603
Bachelor 2-fach	2016	21,00	52,00			14,00			87,00	36,4%	239
Bachelor ed.	2016	54,00	27,00						81,00	13,6%	597
Master Kernfach	2016	1,00	4,00			2,00			7,00	1,5%	467
Master 2-fach	2016	9,00	10,00			1,00			20,00	45,5%	44
juristisches Staatsexamen	2016								0,00	0,0%	101
Diplom	2016								0,00	0,0%	42
Magister	2016	28,00	16,00		1,00	12,00			57,00	34,3%	166
Lehramt u. Master Ed	2016	68,00	24,00						92,00	23,4%	394
Zusatzqualifikationen	2016								0,00	0,0%	403
<b>Kennzahlen</b>		Quote	Quote	Quote	Quote	Quote	Quote		Quote	in %	Quote
Studierende A-Fach / Professoren	2016	37,00	79,00	48,50	7,00	39,67	3,00		47,82	65,6%	73
Studierende A-Fach / Lehrkraft	2016	20,04	38,30	24,25	3,50	21,64	3,00		25,26	90,7%	28
Haushaltsmittel / Studierende A-Fach	2016								212,49	110,4%	193
Prüfungen / Professoren	2016	13,92	16,63	3,00	1,00	9,67			12,50	86,3%	14
Promotionen / Professoren	Σ 2012 - 2016	2,31	2,13	1,00		3,67	1,00		2,18	79,4%	3
Drittmiteleinahmen in T€ / Professoren	Ø 2012 - 2016	91,42	14,81	64,43	7,03	177,25	2,47		70,62	123,2%	57
Drittmiteleinahmen in T€ / Lehrkraft	Ø 2012 - 2016	49,52	7,18	32,21	3,52	96,68	2,47		37,31	170,3%	22

**Tabelle:  
Strukturdaten des Fachbereichs IV**

		BWL	Sozio- logie	VWL	Mathe- matik	Infor- matik	Wirt- schafts- infor- matik		FB IV gesamt	Fach- bereiche gesamt	
<b>Personal</b>		absolut	absolut	absolut	absolut	absolut	absolut		absolut	in %	absolut
Professoren	2017	10,00	8,00	9,00	10,00	6,00	2,00		45,00	23,9%	188
Akademische Mitarbeiter	2017	22,25	11,00	14,00	12,00	12,00	5,50		77,75	24,8%	314
Lehrkräfte gesamt	2017	32,25	19,00	23,00	22,00	18,00	7,50		121,75	24,8%	492
Nichtwissenschaftliches Personal	2017	5,00	4,00	3,50	4,50	3,00	1,00		23,00	18,9%	122
wiss. Drittmittelpersonal	2017	2,25	2,65	4,35	11,25	4,00	3,75		28,25	6,0%	470
<b>Studierende</b>		absolut	absolut	absolut	absolut	absolut	absolut		absolut	in %	absolut
im 1. Studienfach	WS 16/17	1.333,00	663,00	513,00	425,00	234,00	228,00				
davon im 1. und 2. Fachsemester	WS 16/17	397,00	208,00	178,00	126,00	72,00	87,00		1.068,00	28,6%	3.732
VZSÄ ABC-Fachbelegung	WS 16/17	1.431,92	615,92	534,33	377,33	237,08	235,75		3.432,33	24,5%	14.022
VZSÄ ABC-Fachbelegung in Regelstudienzeit	WS 16/17	1.071,33	419,92	356,42	240,75	164,42	173,75		2.426,58	24,9%	9.746
<b>Flächen</b>		absolut	absolut	absolut	absolut	absolut	absolut		absolut	in %	absolut
Flächenrichtwert	2016	4,00	4,00	4,00	5,00	8,00					
Studienplätze	2016	711,06	160,37	215,99	290,65	341,17			1.719,24	23,9%	7.186
Bürofläche in m²	2016	800,47	518,84	647,27	731,54	1.210,04			3.908,16	22,0%	17.760
<b>Haushalt</b>		absolut	absolut	absolut	absolut	absolut	absolut		absolut	in %	absolut
Haushaltsmittel in T€	2017								559,19	21,2%	2.637
Drittmiteleinnahmen in T€	2016	295,31	95,05	285,53	864,19	513,63	180,43		2.234,14	20,8%	10.738
<b>Prüfungen</b>		absolut	absolut	absolut	absolut	absolut	absolut		absolut	in %	absolut
Habilitation	Σ 2012 - 2016	1,00			1,00	4,00			6,00	30,0%	20
Promotion	Σ 2012 - 2016	50,00	17,00	26,00	26,00	10,00			129,00	25,0%	516
Bachelor Kernfach	2016	201,00	23,00	33,00	19,00	9,00	10,00		295,00	48,9%	603
Bachelor 2-fach	2016		37,00						37,00	15,5%	239
Bachelor ed.	2016				20,00	4,00			24,00	4,0%	597
Master Kernfach	2016	82,00	44,00	37,00	12,00	6,00	18,00		199,00	42,6%	467
Master 2-fach	2016								0,00	0,0%	44
juristisches Staatsexamen	2016								0,00	0,0%	101
Diplom	2016	4,00	2,00	4,00	8,00	3,00			21,00	50,0%	42
Magister	2016		15,00						15,00	9,0%	166
Lehramt u. Master Ed	2016				19,00	1,00			20,00	5,1%	394
Zusatzqualifikationen	2016								203,00	50,4%	403
<b>Kennzahlen</b>		Quote	Quote	Quote	Quote	Quote	Quote		Quote	in %	Quote
Studierende A-Fach / Professoren	2016	139,70	85,75	61,44	47,20	42,33	118,50		79,98	109,8%	73
Studierende A-Fach / Lehrkraft	2016	43,32	36,11	24,04	21,45	14,11	31,60		29,56	106,1%	28
Haushaltsmittel / Studierende A-Fach	2016								155,37	80,7%	193
Prüfungen / Professoren	2016	28,70	15,13	8,22	7,80	3,83	14,00		13,58	93,7%	14
Promotionen / Professoren	Σ 2012 - 2016	5,00	2,13	2,89	2,60	1,67			2,87	104,4%	3
Drittmiteleinnahmen in T€ / Professoren	Ø 2012 - 2016	17,96	25,14	36,05	47,52	62,71	98,28		39,84	69,5%	57
Drittmiteleinnahmen in T€ / Lehrkraft	Ø 2012 - 2016	5,57	10,58	14,11	21,60	20,90	26,21		14,73	67,2%	22

**Tabelle:  
Strukturdaten des Fachbereichs V**

		FB V gesamt		Fach- bereiche gesamt
<b>Personal</b>				
		absolut	in %	absolut
Professoren	2017	19,00	10,1%	188
Akademische Mitarbeiter	2017	30,50	9,7%	314
Lehrkräfte gesamt	2017	45,50	9,3%	492
Nichtwissenschaftliches Personal	2017	12,50	10,3%	122
wiss. Drittmittelpersonal	2017	1,75	0,4%	470
<b>Studierende</b>				
		absolut	in %	absolut
im 1. Studienfach	WS 16/17			
davon im 1. und 2. Fachsemester	WS 16/17	519,00	13,9%	3.732
VZSÄ ABC-Fachbelegung	WS 16/17	2.149,25	15,3%	14.022
VZSÄ ABC-Fachbelegung in Regelstudienzeit	WS 16/17	1.701,17	17,5%	9.746
<b>Flächen</b>				
		absolut	in %	absolut
Flächenrichtwert	2016			
Studienplätze	2016	764,29	10,6%	7.186
Bürofläche in m²	2016	1.632,57	9,2%	17.760
<b>Haushalt</b>				
		absolut	in %	absolut
Haushaltsmittel in T€	2017	441,63	16,7%	2.637
Drittmiteleinahmen in T€	2016	168,28	1,6%	10.738
<b>Prüfungen</b>				
		absolut	in %	absolut
Habilitation	Σ 2012 - 2016	1,00	5,0%	20
Promotion	Σ 2012 - 2016	120,00	23,3%	516
Bachelor Kernfach	2016	0,00	0,0%	603
Bachelor 2-fach	2016	0,00	0,0%	239
Bachelor ed.	2016	0,00	0,0%	597
Master Kernfach	2016	0,00	0,0%	467
Master 2-fach	2016	0,00	0,0%	44
juristisches Staatsexamen	2016	101,00	100,0%	101
Diplom	2016	0,00	0,0%	42
Magister	2016	9,00	5,4%	166
Lehramt u. Master Ed	2016	0,00	0,0%	394
Zusatzqualifikationen	2016	116,00	28,8%	403
<b>Kennzahlen</b>				
		Quote	in %	Quote
Studierende A-Fach / Professoren	2016	112,74	154,7%	73
Studierende A-Fach / Lehrkraft	2016	47,08	169,0%	28
Haushaltsmittel / Studierende A-Fach	2016	206,18	107,1%	193
Prüfungen / Professoren	2016	5,79	40,0%	14
Promotionen / Professoren	Σ 2012 - 2016	6,32	230,1%	3
Drittmiteleinahmen in T€ / Professoren	Ø 2012 - 2016	11,27	19,6%	57
Drittmiteleinahmen in T€ / Lehrkraft	Ø 2012 - 2016	4,70	21,5%	22

**Tabelle:**  
**Strukturdaten des Fachbereichs VI**

		FB VI gesamt		Fach- bereiche gesamt
<b>Personal</b>				
		absolut	in %	absolut
Professoren	2017	26,00	13,8%	188
Akademische Mitarbeiter	2017	43,66	13,9%	314
Lehrkräfte gesamt	2017	68,16	13,9%	492
Nichtwissenschaftliches Personal	2017	28,75	23,7%	122
wiss. Drittmittelpersonal	2017	21,08	4,5%	470
<b>Studierende</b>				
		absolut	in %	absolut
im 1. Studienfach	WS 16/17			
davon im 1. und 2. Fachsemester	WS 16/17	292,00	7,8%	3.732
VZSÄ ABC-Fachbelegung	WS 16/17	1.115,08	8,0%	14.022
VZSÄ ABC-Fachbelegung in Regelstudienzeit	WS 16/17	739,83	7,6%	9.746
<b>Flächen</b>				
		absolut	in %	absolut
Flächenrichtwert	2016			
Studienplätze	2016	960,17	13,4%	7.186
Bürofläche in m <sup>2</sup>	2016	4.047,08	22,8%	17.760
<b>Haushalt</b>				
		absolut	in %	absolut
Haushaltsmittel in T€	2017	300,32	11,4%	2.637
Drittmiteleinahmen in T€	2016	3.076,77	28,7%	10.738
<b>Prüfungen</b>				
		absolut	in %	absolut
Habilitation	Σ 2012 - 2016	0,00	0,0%	20
Promotion	Σ 2012 - 2016	71,00	13,8%	516
Bachelor Kernfach	2016	66,00	10,9%	603
Bachelor 2-fach	2016	0,00	0,0%	239
Bachelor ed.	2016	58,00	9,7%	597
Master Kernfach	2016	49,00	10,5%	467
Master 2-fach	2016	0,00	0,0%	44
juristisches Staatsexamen	2016	0,00	0,0%	101
Diplom	2016	8,00	19,0%	42
Magister	2016	0,00	0,0%	166
Lehramt u. Master Ed	2016	60,00	15,2%	394
Zusatzqualifikationen	2016	0,00	0,0%	403
<b>Kennzahlen</b>				
		Quote	in %	Quote
Studierende A-Fach / Professoren	2016	47,27	64,9%	73
Studierende A-Fach / Lehrkraft	2016	18,03	64,7%	28
Haushaltsmittel / Studierende A-Fach	2016	244,36	126,9%	193
Prüfungen / Professoren	2016	9,27	64,0%	14
Promotionen / Professoren	Σ 2012 - 2016	2,73	99,5%	3
Drittmiteleinahmen in T€ / Professoren	Ø 2012 - 2016	128,98	225,0%	57
Drittmiteleinahmen in T€ / Lehrkraft	Ø 2012 - 2016	49,20	224,5%	22



**Tabelle + Graphiken:  
Übersicht über das Geschlechterverhältnis (VZÄ)**

	WS 12/13			WS 13/14			WS 14/15			WS 15/16			WS 16/17		
	Summe	weiblich	in %	Summe	weiblich	in %	Summe	weiblich	in %	Summe	weiblich	in %	Summe	weiblich	in %
<b>Studierende</b>															
im 1. Studienfach	15.165	8.794	58,0%	14.909	8.580	57,5%	14.484	8.285	57,2%	13.751	7.853	57,1%	13.331	7.657	57,4%
Studienanfänger (1. u. 2. FS)	3.939	2.301	58,4%	3.935	2.307	58,6%	4.100	2.412	58,8%	3.687	2.164	58,7%	3.732	2.137	57,3%
<b>Prüfungen</b>															
Bachelor/Master/Staatsexamen und Altstudiengänge	3.058	1.963	64,2%	3.205	2.069	64,6%	3.345	2.154	64,4%	2.945	1.846	62,7%	2.723	1.683	61,8%
Promotion	121	61	50,4%	106	45	42,5%	112	53	47,3%	92	40	43,5%	85	39	45,9%
Habilitation	10	2	20,0%	3			3			2			2	1	50,0%
<b>Personal</b>															
Professoren	159	36	22,3%	157	34	21,3%	160	41	25,3%	160	41	25,3%	164	41	25,1%
Wissenschaftliche Mitarbeiter	316	130	41,2%	298	122	41,0%	298	112	37,7%	309	117	37,8%	285	119	41,7%
Nichtwissenschaftliches Personal	114	103	90,8%	108	96	88,9%	108	97	89,7%	107	95	88,9%	106	93	88,3%
Wissenschaftliche Hilfskräfte (examinert)	32	16	50,7%	36	15	40,8%	37	19	52,1%	38	18	47,4%	40	22	56,5%
Wissenschaftliche Hilfskräfte (nicht-examinert)	50	25	49,4%	33	17	51,2%	30	14	48,3%	29	16	54,9%	30	17	56,5%
	<b>670</b>	<b>310</b>	<b>46,2%</b>	<b>633</b>	<b>284</b>	<b>44,8%</b>	<b>632</b>	<b>283</b>	<b>44,8%</b>	<b>644</b>	<b>287</b>	<b>44,6%</b>	<b>624</b>	<b>293</b>	<b>46,9%</b>
<b>Drittmittelpersonal</b>															
Wissenschaftliche Mitarbeiter	86	38	44,3%	106	44	41,2%	95	44	46,4%	99	50	51,1%	96	42	43,2%
Wissenschaftliche Hilfskräfte (examinert)	16	8	49,6%	22	11	48,2%	22	11	47,2%	23	13	58,2%	20	10	50,1%
Wissenschaftliche Hilfskräfte (nicht-examinert)	18	9	51,5%	17	7	45,0%	11	5	48,4%	13	8	60,9%	12	7	57,9%
	<b>121</b>	<b>56</b>	<b>46,1%</b>	<b>145</b>	<b>62</b>	<b>42,7%</b>	<b>128</b>	<b>60</b>	<b>46,7%</b>	<b>135</b>	<b>72</b>	<b>53,3%</b>	<b>129</b>	<b>59</b>	<b>45,7%</b>

**Studierende und akademische Grade (Frauenanteil in %)**

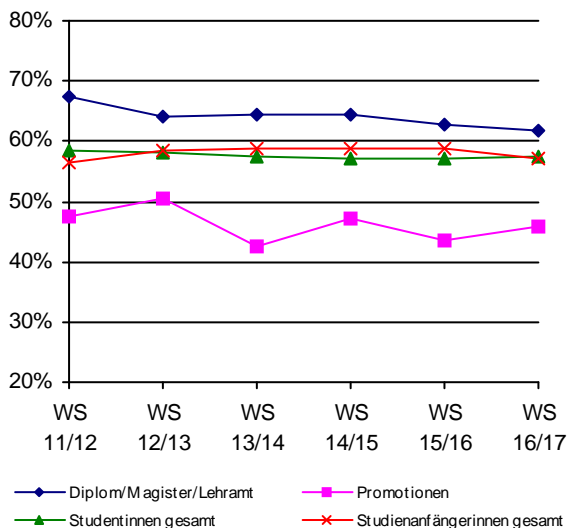

**Personal der Fachbereiche (Frauenanteil in %)**

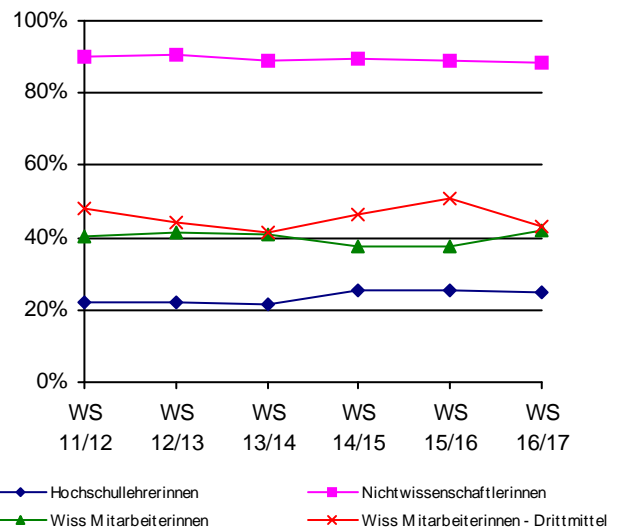

## IV.2.1 Entwicklung der Zahl der Studierenden

**Tabelle:**  
**Studierende im 1. Studienfach nach Lehreinheiten und Geschlecht**

	WS 12/13			WS 13/14			WS 14/15			WS 15/16			WS 16/17		
	Summe	weiblich	in %	Summe	weiblich	in %	Summe	weiblich	in %	Summe	weiblich	in %	Summe	weiblich	in %
Erziehungswissenschaft	935	743	79,5%	905	724	80,0%	968	781	80,7%	1.047	854	81,6%	1.029	844	82,0%
Bildungswissenschaften							2	1	50,0%	2	2	100,0%	1	1	100,0%
Philosophie	193	83	43,0%	219	96	43,8%	201	95	47,3%	193	82	42,5%	187	86	46,0%
Psychologie	1.048	795	75,9%	1.071	827	77,2%	1.144	891	77,9%	1.174	923	78,6%	1.209	958	79,2%
Psychobiologie	12	9	75,0%	12	8	66,7%	12	9	75,0%	5	3	60,0%	5	4	80,0%
Pflegewissenschaften							27	23	85,2%	38	35	92,1%	58	54	93,1%
<b>Fachbereich I</b>	<b>2.188</b>	<b>1.630</b>	<b>74,5%</b>	<b>2.207</b>	<b>1.655</b>	<b>75,0%</b>	<b>2.354</b>	<b>1.800</b>	<b>76,5%</b>	<b>2.459</b>	<b>1.899</b>	<b>77,2%</b>	<b>2.489</b>	<b>1.947</b>	<b>78,2%</b>
Germanistik	1.333	956	71,7%	1.270	896	70,6%	1.144	805	70,4%	1.046	738	70,6%	937	657	70,1%
Anglistik	881	595	67,5%	850	586	68,9%	740	505	68,2%	656	454	69,2%	646	451	69,8%
Romanistik	321	261	81,3%	285	225	78,9%	249	199	79,9%	208	172	82,7%	178	155	87,1%
Klassische Philologie	108	70	64,8%	100	62	62,0%	85	53	62,4%	76	46	60,5%	62	37	59,7%
Slavistik/Russisch	70	60	85,7%	59	51	86,4%	58	46	79,3%	54	41	75,9%	45	37	82,2%
Sinologie	166	92	55,4%	145	81	55,9%	129	70	54,3%	112	64	57,1%	92	56	60,9%
Japanologie	299	168	56,2%	270	153	56,7%	256	146	57,0%	228	132	57,9%	204	117	57,4%
Phonetik	38	30	78,9%	29	23	79,3%	25	19	76,0%	20	17	85,0%	15	13	86,7%
Computerlinguistik und	45	17	37,8%	51	25	49,0%	60	30	50,0%	76	35	46,1%	70	34	48,6%
Medienwissenschaft	255	171	67,1%	233	160	68,7%	239	174	72,8%	244	175	71,7%	257	189	73,5%
<b>Fachbereich II</b>	<b>3.516</b>	<b>2.420</b>	<b>68,8%</b>	<b>3.292</b>	<b>2.262</b>	<b>68,7%</b>	<b>2.985</b>	<b>2.047</b>	<b>68,6%</b>	<b>2.720</b>	<b>1.874</b>	<b>68,9%</b>	<b>2.506</b>	<b>1.746</b>	<b>69,7%</b>
Geschichte	661	274	41,5%	607	245	40,4%	548	211	38,5%	508	191	37,6%	421	161	38,2%
Politikwissenschaft	771	268	34,8%	712	235	33,0%	669	216	32,3%	623	212	34,0%	583	212	36,4%
Klassische Archäologie	107	63	58,9%	106	60	56,6%	91	47	51,6%	95	49	51,6%	92	49	53,3%
Ägyptologie	13	10	76,9%	8	6	75,0%	8	7	87,5%	5	4	80,0%	6	6	100,0%
Kunstgeschichte	237	209	88,2%	207	179	86,5%	173	154	89,0%	144	126	87,5%	108	97	89,8%
Papyrologie	6	6	100,0%	5	5	100,0%	3	3	100,0%	2	2	100,0%	3	3	100,0%
<b>Fachbereich III</b>	<b>1.795</b>	<b>830</b>	<b>46,2%</b>	<b>1.645</b>	<b>730</b>	<b>44,4%</b>	<b>1.492</b>	<b>638</b>	<b>42,8%</b>	<b>1.377</b>	<b>584</b>	<b>42,4%</b>	<b>1.213</b>	<b>528</b>	<b>43,5%</b>
BWL	1.703	798	46,9%	1.587	762	48,0%	1.555	708	45,5%	1.425	632	44,4%	1.333	573	43,0%
Soziologie	771	469	60,8%	785	468	59,6%	781	459	58,8%	706	418	59,2%	663	402	60,6%
VWL	453	161	35,5%	542	186	34,3%	452	158	35,0%	484	163	33,7%	513	168	32,7%
<u>WiSo gesamt</u>	<u>2.927</u>	<u>1.428</u>	<u>48,8%</u>	<u>2.914</u>	<u>1.416</u>	<u>48,6%</u>	<u>2.788</u>	<u>1.325</u>	<u>47,5%</u>	<u>2.615</u>	<u>1.213</u>	<u>46,4%</u>	<u>2.509</u>	<u>1.143</u>	<u>45,6%</u>
Mathematik	513	229	44,6%	534	236	44,2%	494	207	41,9%	450	193	42,9%	425	196	46,1%
Informatik	217	42	19,4%	234	45	19,2%	240	46	19,2%	238	52	21,8%	234	52	22,2%
Wirtschaftsinformatik	164	31	18,9%	209	37	17,7%	203	32	15,8%	197	30	15,2%	228	37	16,2%
<b>Fachbereich IV</b>	<b>3.821</b>	<b>1.730</b>	<b>45,3%</b>	<b>3.891</b>	<b>1.734</b>	<b>44,6%</b>	<b>3.725</b>	<b>1.610</b>	<b>43,2%</b>	<b>3.500</b>	<b>1.488</b>	<b>42,5%</b>	<b>3.396</b>	<b>1.428</b>	<b>42,0%</b>
Rechtswissenschaft	1.893	1.053	55,6%	2.032	1.139	56,1%	2.133	1.176	55,1%	2.107	1.131	53,7%	2.132	1.124	52,7%
<b>Fachbereich V</b>	<b>1.893</b>	<b>1.053</b>	<b>55,6%</b>	<b>2.032</b>	<b>1.139</b>	<b>56,1%</b>	<b>2.133</b>	<b>1.176</b>	<b>55,1%</b>	<b>2.107</b>	<b>1.131</b>	<b>53,7%</b>	<b>2.132</b>	<b>1.124</b>	<b>52,7%</b>
Geographie	669	376	56,2%	575	316	55,0%	486	254	52,3%	424	208	49,1%	387	179	46,3%
Geowissenschaften	747	409	54,8%	731	389	53,2%	747	390	52,2%	708	371	52,4%	714	389	54,5%
<b>Fachbereich VI</b>	<b>1.416</b>	<b>785</b>	<b>55,4%</b>	<b>1.306</b>	<b>705</b>	<b>54,0%</b>	<b>1.233</b>	<b>644</b>	<b>52,2%</b>	<b>1.132</b>	<b>579</b>	<b>51,1%</b>	<b>1.101</b>	<b>568</b>	<b>51,6%</b>
<b>sonst. Studienangebot</b>	<b>536</b>	<b>346</b>	<b>64,6%</b>	<b>536</b>	<b>355</b>	<b>66,2%</b>	<b>562</b>	<b>370</b>	<b>65,8%</b>	<b>456</b>	<b>298</b>	<b>65,4%</b>	<b>494</b>	<b>316</b>	<b>64,0%</b>
<b>Gesamt</b>	<b>15.165</b>	<b>8.794</b>	<b>58,0%</b>	<b>14.909</b>	<b>8.580</b>	<b>57,5%</b>	<b>14.484</b>	<b>8.285</b>	<b>57,2%</b>	<b>13.751</b>	<b>7.853</b>	<b>57,1%</b>	<b>13.331</b>	<b>7.657</b>	<b>57,4%</b>

## IV.2.1 Entwicklung der Zahl der Studierenden

**Tabelle:**  
**Entwicklung der Studienanfänger und -anfängerinnen (1. und 2. Fachsemester)**  
**im A-Fach nach Lehreinheiten**

	WS 12/13			WS 13/14			WS 14/15			WS 15/16			WS 16/17		
	Summe	weiblich	in %	Summe	weiblich	in %	Summe	weiblich	in %	Summe	weiblich	in %	Summe	weiblich	in %
Erziehungswissenschaft	184	149	81,0%	219	185	84,5%	338	282	83,4%	296	240	81,1%	197	164	83,2%
Bildungswissenschaften							1	1	100,0%	1	1	100,0%	1	1	100,0%
Philosophie	54	27	50,0%	63	27	42,9%	47	30	63,8%	45	20	44,4%	51	26	51,0%
Psychologie	292	230	78,8%	330	268	81,2%	438	346	79,0%	356	288	80,9%	365	304	83,3%
Psychobiologie	1	1	100,0%	3	1	33,3%	1	1	100,0%				1	1	100,0%
Pflegewissenschaften							27	23	85,2%	23	21	91,3%	25	23	92,0%
<b>Fachbereich I</b>	<b>531</b>	<b>407</b>	<b>76,6%</b>	<b>615</b>	<b>481</b>	<b>78,2%</b>	<b>852</b>	<b>683</b>	<b>80,2%</b>	<b>721</b>	<b>570</b>	<b>79,1%</b>	<b>640</b>	<b>519</b>	<b>81,1%</b>
Germanistik	308	228	74,0%	306	215	70,3%	324	225	69,4%	290	208	71,7%	262	184	70,2%
Anglistik	219	155	70,8%	183	133	72,7%	129	93	72,1%	150	98	65,3%	193	127	65,8%
Romanistik	67	57	85,1%	61	47	77,0%	54	43	79,6%	51	44	86,3%	54	49	90,7%
Klassische Philologie	21	16	76,2%	14	9	64,3%	18	12	66,7%	15	9	60,0%	11	8	72,7%
Slavistik/Russisch	11	10	90,9%	6	5	83,3%	8	4	50,0%	8	4	50,0%	6	5	83,3%
Sinologie	26	14	53,8%	15	10	66,7%	22	15	68,2%	20	11	55,0%	23	14	60,9%
Japanologie	49	30	61,2%	47	27	57,4%	49	30	61,2%	55	32	58,2%	55	32	58,2%
Phonetik				2	2	100,0%	3	3	100,0%	2	2	100,0%	2	2	100,0%
Computerlinguistik und Medienwissenschaft	6	1	16,7%	15	10	66,7%	18	12	66,7%	28	18	64,3%	18	11	61,1%
<b>Fachbereich II</b>	<b>762</b>	<b>553</b>	<b>72,6%</b>	<b>683</b>	<b>483</b>	<b>70,7%</b>	<b>693</b>	<b>494</b>	<b>71,3%</b>	<b>687</b>	<b>476</b>	<b>69,3%</b>	<b>693</b>	<b>487</b>	<b>70,3%</b>
Geschichte	144	65	45,1%	108	51	47,2%	89	33	37,1%	82	29	35,4%	98	33	33,7%
Politikwissenschaft	180	62	34,4%	140	56	40,0%	168	62	36,9%	152	70	46,1%	178	74	41,6%
Klassische Archäologie	31	17	54,8%	25	12	48,0%	19	10	52,6%	27	18	66,7%	24	14	58,3%
Ägyptologie	1	1	100,0%										2	2	100,0%
Kunstgeschichte	52	45	86,5%	42	33	78,6%	30	23	76,7%	29	23	79,3%	25	21	84,0%
Papyrologie	1	1	100,0%	1	1	100,0%							2	2	100,0%
<b>Fachbereich III</b>	<b>409</b>	<b>191</b>	<b>46,7%</b>	<b>316</b>	<b>153</b>	<b>48,4%</b>	<b>306</b>	<b>128</b>	<b>41,8%</b>	<b>290</b>	<b>140</b>	<b>48,3%</b>	<b>329</b>	<b>146</b>	<b>44,4%</b>
BWL	483	238	49,3%	383	193	50,4%	513	222	43,3%	437	184	42,1%	397	160	40,3%
Soziologie	234	151	64,5%	236	138	58,5%	221	128	57,9%	211	139	65,9%	208	128	61,5%
VWL	200	62	31,0%	250	90	36,0%	80	33	41,3%	170	62	36,5%	178	66	37,1%
<u>WiSo gesamt</u>	<u>917</u>	<u>451</u>	<u>49,2%</u>	<u>869</u>	<u>421</u>	<u>48,4%</u>	<u>814</u>	<u>383</u>	<u>47,1%</u>	<u>818</u>	<u>385</u>	<u>47,1%</u>	<u>783</u>	<u>354</u>	<u>45,2%</u>
Mathematik	134	66	49,3%	155	78	50,3%	123	54	43,9%	125	67	53,6%	126	62	49,2%
Informatik	62	11	17,7%	67	18	26,9%	77	18	23,4%	63	22	34,9%	72	22	30,6%
Wirtschaftsinformatik	47	15	31,9%	77	12	15,6%	66	11	16,7%	59	10	16,9%	87	17	19,5%
<b>Fachbereich IV</b>	<b>1.160</b>	<b>543</b>	<b>46,8%</b>	<b>1.168</b>	<b>529</b>	<b>45,3%</b>	<b>1.080</b>	<b>466</b>	<b>43,1%</b>	<b>1.065</b>	<b>484</b>	<b>45,4%</b>	<b>1.068</b>	<b>455</b>	<b>42,6%</b>
Rechtswissenschaft	646	360	55,7%	661	362	54,8%	628	335	53,3%	524	270	51,5%	519	262	50,5%
<b>Fachbereich V</b>	<b>646</b>	<b>360</b>	<b>55,7%</b>	<b>661</b>	<b>362</b>	<b>54,8%</b>	<b>628</b>	<b>335</b>	<b>53,3%</b>	<b>524</b>	<b>270</b>	<b>51,5%</b>	<b>519</b>	<b>262</b>	<b>50,5%</b>
Geographie	97	50	51,5%	114	66	57,9%	114	56	49,1%	102	49	48,0%	84	33	39,3%
Geowissenschaften	162	89	54,9%	185	98	53,0%	223	119	53,4%	181	97	53,6%	208	122	58,7%
<b>Fachbereich VI</b>	<b>259</b>	<b>139</b>	<b>53,7%</b>	<b>299</b>	<b>164</b>	<b>54,8%</b>	<b>337</b>	<b>175</b>	<b>51,9%</b>	<b>283</b>	<b>146</b>	<b>51,6%</b>	<b>292</b>	<b>155</b>	<b>53,1%</b>
<b>sonst. Studienangeb</b>	<b>172</b>	<b>108</b>	<b>62,8%</b>	<b>193</b>	<b>135</b>	<b>69,9%</b>	<b>204</b>	<b>131</b>	<b>64,2%</b>	<b>117</b>	<b>78</b>	<b>66,7%</b>	<b>191</b>	<b>113</b>	<b>59,2%</b>
<b>Gesamt</b>	<b>3.939</b>	<b>2.301</b>	<b>58,4%</b>	<b>3.935</b>	<b>2.307</b>	<b>58,6%</b>	<b>4.100</b>	<b>2.412</b>	<b>58,8%</b>	<b>3.687</b>	<b>2.164</b>	<b>58,7%</b>	<b>3.732</b>	<b>2.137</b>	<b>57,3%</b>

## IV.2.1 Entwicklung der Zahl der Studierenden

**Tabelle:**  
**Entwicklung des Frauenanteils der Studierenden in % nach Lehreinheiten**

	Studierende im 1. Studienfach					Studienanfängerinnen im 1. u. 2 Sem.				
	WS 12/13	WS 13/14	WS 14/15	WS 15/16	WS 16/17	WS 12/13	WS 13/14	WS 14/15	WS 15/16	WS 16/17
Erziehungswissenschaft	79,5%	80,0%	80,7%	81,6%	82,0%	81,0%	84,5%	83,4%	81,1%	83,2%
Bildungswissenschaften			50,0%	100,0%	100,0%			100,0%	100,0%	100,0%
Philosophie	43,0%	43,8%	47,3%	42,5%	46,0%	50,0%	42,9%	63,8%	44,4%	51,0%
Psychologie	75,9%	77,2%	77,9%	78,6%	79,2%	78,8%	81,2%	79,0%	80,9%	83,3%
Psychobiologie	75,0%	66,7%	75,0%	60,0%	80,0%	100,0%	33,3%	100,0%		100,0%
Pflegewissenschaften			85,2%	92,1%	93,1%			85,2%	91,3%	92,0%
<b>Fachbereich I</b>	<b>74,5%</b>	<b>75,0%</b>	<b>76,5%</b>	<b>77,2%</b>	<b>78,2%</b>	<b>76,6%</b>	<b>78,2%</b>	<b>80,2%</b>	<b>79,1%</b>	<b>81,1%</b>
Germanistik	71,7%	70,6%	70,4%	70,6%	70,1%	74,0%	70,3%	69,4%	71,7%	70,2%
Anglistik	67,5%	68,9%	68,2%	69,2%	69,8%	70,8%	72,7%	72,1%	65,3%	65,8%
Romanistik	81,3%	78,9%	79,9%	82,7%	87,1%	85,1%	77,0%	79,6%	86,3%	90,7%
Klassische Philologie	64,8%	62,0%	62,4%	60,5%	59,7%	76,2%	64,3%	66,7%	60,0%	72,7%
Slavistik/Russisch	85,7%	86,4%	79,3%	75,9%	82,2%	90,9%	83,3%	50,0%	50,0%	83,3%
Sinologie	55,4%	55,9%	54,3%	57,1%	60,9%	53,8%	66,7%	68,2%	55,0%	60,9%
Japanologie	56,2%	56,7%	57,0%	57,9%	57,4%	61,2%	57,4%	61,2%	58,2%	58,2%
Phonetik	78,9%	79,3%	76,0%	85,0%	86,7%		100,0%	100,0%	100,0%	100,0%
Computerlinguistik und Medienwissenschaft	37,8%	49,0%	50,0%	46,1%	48,6%	16,7%	66,7%	66,7%	64,3%	61,1%
<b>Fachbereich II</b>	<b>68,8%</b>	<b>68,7%</b>	<b>68,6%</b>	<b>68,9%</b>	<b>69,7%</b>	<b>72,6%</b>	<b>70,7%</b>	<b>71,3%</b>	<b>69,3%</b>	<b>70,3%</b>
Geschichte	41,5%	40,4%	38,5%	37,6%	38,2%	45,1%	47,2%	37,1%	35,4%	33,7%
Politikwissenschaft	34,8%	33,0%	32,3%	34,0%	36,4%	34,4%	40,0%	36,9%	46,1%	41,6%
Klassische Archäologie	58,9%	56,6%	51,6%	51,6%	53,3%	54,8%	48,0%	52,6%	66,7%	58,3%
Ägyptologie	76,9%	75,0%	87,5%	80,0%	100,0%	100,0%				100,0%
Kunstgeschichte	88,2%	86,5%	89,0%	87,5%	89,8%	86,5%	78,6%	76,7%	79,3%	84,0%
Papyrologie	100,0%	100,0%	100,0%	100,0%	100,0%	100,0%	100,0%			100,0%
<b>Fachbereich III</b>	<b>46,2%</b>	<b>44,4%</b>	<b>42,8%</b>	<b>42,4%</b>	<b>43,5%</b>	<b>46,7%</b>	<b>48,4%</b>	<b>41,8%</b>	<b>48,3%</b>	<b>44,4%</b>
BWL	46,9%	48,0%	45,5%	44,4%	43,0%	49,3%	50,4%	43,3%	42,1%	40,3%
Soziologie	60,8%	59,6%	58,8%	59,2%	60,6%	64,5%	58,5%	57,9%	65,9%	61,5%
VWL	35,5%	34,3%	35,0%	33,7%	32,7%	31,0%	36,0%	41,3%	36,5%	37,1%
<u>WiSo gesamt</u>	<u>48,8%</u>	<u>48,6%</u>	<u>47,5%</u>	<u>46,4%</u>	<u>45,6%</u>	<u>49,2%</u>	<u>48,4%</u>	<u>47,1%</u>	<u>47,1%</u>	<u>45,2%</u>
Mathematik	44,6%	44,2%	41,9%	42,9%	46,1%	49,3%	50,3%	43,9%	53,6%	49,2%
Informatik	19,4%	19,2%	19,2%	21,8%	22,2%	17,7%	26,9%	23,4%	34,9%	30,6%
Wirtschaftsinformatik	18,9%	17,7%	15,8%	15,2%	16,2%	31,9%	15,6%	16,7%	16,9%	19,5%
<b>Fachbereich IV</b>	<b>45,3%</b>	<b>44,6%</b>	<b>43,2%</b>	<b>42,5%</b>	<b>42,0%</b>	<b>46,8%</b>	<b>45,3%</b>	<b>43,1%</b>	<b>45,4%</b>	<b>42,6%</b>
Rechtswissenschaft	55,6%	56,1%	55,1%	53,7%	52,7%	55,7%	54,8%	53,3%	51,5%	50,5%
<b>Fachbereich V</b>	<b>55,6%</b>	<b>56,1%</b>	<b>55,1%</b>	<b>53,7%</b>	<b>52,7%</b>	<b>55,7%</b>	<b>54,8%</b>	<b>53,3%</b>	<b>51,5%</b>	<b>50,5%</b>
Geographie	56,2%	55,0%	52,3%	49,1%	46,3%	51,5%	57,9%	49,1%	48,0%	39,3%
Geowissenschaften	54,8%	53,2%	52,2%	52,4%	54,5%	54,9%	53,0%	53,4%	53,6%	58,7%
<b>Fachbereich VI</b>	<b>55,4%</b>	<b>54,0%</b>	<b>52,2%</b>	<b>51,1%</b>	<b>51,6%</b>	<b>53,7%</b>	<b>54,8%</b>	<b>51,9%</b>	<b>51,6%</b>	<b>53,1%</b>
<b>sonst. Studienangeb</b>	<b>64,6%</b>	<b>66,2%</b>	<b>65,8%</b>	<b>65,4%</b>	<b>64,0%</b>	<b>62,8%</b>	<b>69,9%</b>	<b>64,2%</b>	<b>66,7%</b>	<b>59,2%</b>
<b>Gesamt</b>	<b>58,0%</b>	<b>57,5%</b>	<b>57,2%</b>	<b>57,1%</b>	<b>57,4%</b>	<b>58,4%</b>	<b>58,6%</b>	<b>58,8%</b>	<b>58,7%</b>	<b>57,3%</b>

## IV.2.2 Prüfungen

**Tabelle:**  
**Bestandene Prüfungen nach Studiengängen (Abschlussarten und Lehreinheiten)**

		2012			2013			2014			2015			2016		
		Summe	weiblich	in %	Summe	weiblich	in %	Summe	weiblich	in %	Summe	weiblich	in %	Summe	weiblich	in %
Erziehungswissenschaft	BA	138	113	81,9%	102	91	89,2%	144	124	86,1%	103	84	81,6%	99	81	81,8%
Erziehungswissenschaft	MA	2	2	100,0%	18	15	83,3%	50	43	86,0%	35	32	91,4%	40	35	87,5%
Bildungswissenschaften	BA LA	241	168	69,7%	243	170	70,0%	198	138	69,7%	220	149	67,7%	205	137	66,8%
Philosophie	BA LA	23	17	73,9%	26	16	61,5%	36	28	77,8%	39	23	59,0%	37	20	54,1%
Philosophie	MA L				6	5	83,3%	10	7	70,0%	18	14	77,8%	23	19	82,6%
Philosophie	MA 2F							1	1	100,0%	2	1	50,0%			
Philosophie	LA	7	4	57,1%	19	10	52,6%	15	8	53,3%	6	4	66,7%	8	4	50,0%
Philosophie	BA 2F	2						9	5	55,6%	3	1	33,3%	4	1	25,0%
Psychologie	MA				19	15	78,9%	84	61	72,6%	109	92	84,4%	142	115	81,0%
Psychologie	BA	83	66	79,5%	154	119	77,3%	205	169	82,4%	121	100	82,6%	137	111	81,0%
<b>Fachbereich I</b>		<b>496</b>	<b>370</b>	<b>74,6%</b>	<b>587</b>	<b>441</b>	<b>75,1%</b>	<b>752</b>	<b>584</b>	<b>77,7%</b>	<b>656</b>	<b>500</b>	<b>76,2%</b>	<b>695</b>	<b>523</b>	<b>75,25%</b>
Germanistik	MA L				25	19	76,0%	77	56	72,7%	63	52	82,5%	76	58	76,3%
Germanistik	MA L				3	3	100,0%				0			0		
Germanistik	MA	1	1	100,0%										16	16	100,0%
Germanistik	BA 2F	17	16	94,1%	29	19	65,5%	31	27	87,1%	29	27	93,1%	20	15	75,0%
Germanistik	MA 2F	3	3	100,0%	3	2	66,7%	9	9	100,0%	8	7	87,5%	11	7	63,6%
Germanistik	BA LA	100	79	79,0%	113	88	77,9%	89	72	80,9%	94	65	69,1%	84	64	76,2%
Germanistik	LA	98	74	75,5%	100	77	77,0%	62	45	72,6%	26	15	57,7%	11	8	72,7%
Anglistik	MA	2	2	100,0%	1	1	100,0%	1	1	100,0%	4	3	75,0%	2	2	100,0%
Anglistik	MA 2F							1	1	100,0%	2	2	100,0%	4	3	75,0%
Anglistik	BA 2F	24	20	83,3%				14	11	78,6%	15	10	66,7%	23	21	91,3%
Anglistik	LA	93	70	75,3%	89	66	74,2%	69	47	68,1%	27	15	55,6%	11	4	36,4%
Anglistik	BA LA	70	52	74,3%	63	39	61,9%	57	43	75,4%	57	38	66,7%	47	35	74,5%
Anglistik	MA L				7	6	85,7%	44	33	75,0%	48	34	70,8%	37	28	75,7%
Romanistik	BA LA	22	19	86,4%	38	34	89,5%	18	16	88,9%	29	27	93,1%	45	40	88,9%
Romanistik	MA 2F							1	1	100,0%				2	2	100,0%
Romanistik	BA 2F	8	7	87,5%	3	2	66,7%	6	5	83,3%	7	3	42,9%	4	4	100,0%
Romanistik	LA	46	39	84,8%	72	64	88,9%	48	42	87,5%	27	24	88,9%	9	6	66,7%
Romanistik	MA L							14	12	85,7%	28	22	78,6%	29	27	93,1%
Romanische Philologie	MA													1	1	100,0%
Klassische Philologie	MA L				3	2	66,7%	13	10	76,9%	10	7	70,0%	14	10	71,4%
Klassische Philologie	LA	19	14	73,7%	27	18	66,7%	22	15	68,2%	8	5	62,5%	2	1	50,0%
Klassische Philologie	BA LA	15	9	60,0%	13	10	76,9%	15	9	60,0%	16	11	68,8%	13	8	61,5%
Griechisch	BA LA													1	1	100,0%
Slavistik/Russisch	LA	1			1	1	100,0%	1	1	100,0%				1	1	100,0%
Slavistik/Russisch	BA 2F	2	2	100,0%	5	5	100,0%	3	2	66,7%	1	1	100,0%	3	3	100,0%
Slavistik/Russisch	MA 2F													1		
Russisch	BA LA													2	2	100,0%
Russisch	MA L													1	1	100,0%
Sinologie	MA				2	2	100,0%				1	1	100,0%	1	1	100,0%
Sinologie	BA 2F	6	6	100,0%	9	7	77,8%	10	8	80,0%	12	3	25,0%	10	6	60,0%
Sinologie	MA 2F							1								
Japanologie	BA 2F	7	3	42,9%	23	14	60,9%	24	16	66,7%	28	16	57,1%	16	10	62,5%
Japanologie	MA	1	1	100,0%	1	1	100,0%				1	1	100,0%	2	2	100,0%
Phonetik	MA													1	1	100,0%
Computerlinguistik und Digital Humanities	MA 2F	1	1	100,0%				1	1	100,0%				2	1	50,0%
Computerlinguistik und Digital Humanities	BA 2F	2	2	100,0%				4			1	1	100,0%	2		
Computerlinguistik und Digital Humanities	MA										1			5	1	20,0%
Medienwissenschaft	MA 2F	1	1	100,0%				5	4	80,0%	8	7	87,5%	4	1	25,0%
Medienwissenschaft	MA													2	1	50,0%
Medienwissenschaft	BA 2F	11	6	54,5%	23	15	65,2%	37	26	70,3%	36	29	80,6%	33	25	75,8%
<b>Fachbereich II</b>		<b>550</b>	<b>427</b>	<b>77,6%</b>	<b>653</b>	<b>495</b>	<b>75,8%</b>	<b>677</b>	<b>513</b>	<b>75,8%</b>	<b>587</b>	<b>426</b>	<b>72,6%</b>	<b>548</b>	<b>417</b>	<b>76,09%</b>

**Tabelle:**  
**Bestandene Prüfungen nach Studiengängen (Abschlussarten und Lehreinheiten)**

		2012			2013			2014			2015			2016		
		Summe	weiblich	in %	Summe	weiblich	in %	Summe	weiblich	in %	Summe	weiblich	in %	Summe	weiblich	in %
Geschichte	MA L				3			38	20	52,6%	34	16	47,1%	53	33	62,3%
Geschichte	MA L				1											
Geschichte	MA										4	4	100,0%	1		
Geschichte	BA LA	48	22	45,8%	66	40	60,6%	56	31	55,4%	61	35	57,4%	54	28	51,9%
Geschichte	BA 2F	11	4	36,4%	13	5	38,5%	13	3	23,1%	21	10	47,6%	21	7	33,3%
Geschichte	LA	84	40	47,6%	88	51	58,0%	72	31	43,1%	26	11	42,3%	15	6	40,0%
Geschichte	MA 2F				1	1	100,0%	6	3	50,0%	10	1	10,0%	9	4	44,4%
Politikwissenschaft	MA													4	3	75,0%
Politikwissenschaft	LA	45	22	48,9%	49	26	53,1%	29	15	51,7%	10	5	50,0%	4	2	50,0%
Politikwissenschaft	MA L				5	3	60,0%	18	13	72,2%	20	11	55,0%	20	11	55,0%
Politikwissenschaft	BA 2F	69	20	29,0%	61	23	37,7%	52	17	32,7%	78	21	26,9%	52	17	32,7%
Politikwissenschaft	MA 2F				1			5	3	60,0%	11	3	27,3%	10		
Politikwissenschaft	BA LA	25	14	56,0%	36	20	55,6%	32	19	59,4%	23	12	52,2%	27	14	51,9%
Klassische Archäologie	MA 2F							1	2	200,0%						
Klassische Archäologie	BA	3	3	100,0%	3	2	66,7%	6	6	100,0%	3	1	33,3%	6	2	33,3%
Kunstgeschichte	MA 2F							1	1	100,0%	3	3	100,0%	1	1	100,0%
Kunstgeschichte	MA													2	2	100,0%
Kunstgeschichte	BA 2F	7	7	100,0%	15	15	100,0%	13	12	92,3%	14	14	100,0%	14	13	92,9%
<b>Fachbereich III</b>		<b>292</b>	<b>132</b>	<b>45,2%</b>	<b>342</b>	<b>186</b>	<b>54,4%</b>	<b>342</b>	<b>176</b>	<b>51,5%</b>	<b>318</b>	<b>147</b>	<b>46,2%</b>	<b>293</b>	<b>143</b>	<b>48,81%</b>
BWL	BA	190	105	55,3%	216	100	46,3%	275	142	51,6%	277	130	46,9%	201	103	51,2%
BWL	MA	6	2	33,3%	64	27	42,2%	128	65	50,8%	86	51	59,3%	82	35	42,7%
Soziologie	MA	5	5	100,0%	14	9	64,3%	18	12	66,7%	45	37	82,2%	44	22	50,0%
Soziologie	BA 2F	27	23	85,2%	27	20	74,1%	26	21	80,8%	54	36	66,7%	37	23	62,2%
Soziologie	BA	23	11	47,8%	34	21	61,8%	25	14	56,0%	34	26	76,5%	23	14	60,9%
VWL	MA	2			23	13	56,5%	3	2	66,7%	45	23	51,1%	37	16	43,2%
VWL	BA	19	5	26,3%	22	7	31,8%	25	11	44,0%	41	11	26,8%	33	4	12,1%
Mathematik	MA L							15	13	86,7%	29	20	69,0%	17	10	58,8%
Mathematik (LA)	LA	18	12	66,7%	28	18	64,3%	19	11	57,9%	5	1	20,0%	2	1	50,0%
Mathematik (LA)	BA LA	23	18	78,3%	17	13	76,5%	27	16	59,3%	28	17	60,7%	20	10	50,0%
Mathematik (LA)	MA L				2	2	100,0%									
Angewandte Mathematik	BA	8	2	25,0%	4	1	25,0%	8	3	37,5%	9			7	3	42,9%
Angewandte Mathematik	MA				6	2	33,3%	3	1	33,3%	8	4	50,0%	11	3	27,3%
Wirtschaftsmathematik	BA	25	11	44,0%	20	9	45,0%	26	7	26,9%	29	12	41,4%	12	3	25,0%
Wirtschaftsmathematik	MA				4	3	75,0%	14	8	57,1%	11	3	27,3%	1	1	100,0%
Informatik	BA LA	5	1	20,0%	3							1		4		
Informatik	MA L													1	1	100,0%
Informatik	BA	18			12	2	16,7%	9			11	5	45,5%	9	1	11,1%
Informatik	MA				4			7			12			6	1	16,7%
Wirtschaftsinformatik	MA	1			5			14	3	21,4%	17	1	5,9%	18		
Wirtschaftsinformatik	BA	16			17			18			14	2	14,3%	10	2	20,0%
<b>Fachbereich IV</b>		<b>386</b>	<b>195</b>	<b>50,5%</b>	<b>522</b>	<b>247</b>	<b>47,3%</b>	<b>660</b>	<b>329</b>	<b>49,8%</b>	<b>755</b>	<b>380</b>	<b>50,3%</b>	<b>575</b>	<b>253</b>	<b>44,00%</b>
Rechtswissenschaft	j. Ex.	129	80	62,0%	137	90	65,7%	150	97	64,7%	110	66	60,0%	101	58	57,4%
<b>Fachbereich V</b>		<b>129</b>	<b>80</b>	<b>62,0%</b>	<b>137</b>	<b>90</b>	<b>65,7%</b>	<b>150</b>	<b>97</b>	<b>64,7%</b>	<b>110</b>	<b>66</b>	<b>60,0%</b>	<b>101</b>	<b>58</b>	<b>57,43%</b>

**Tabelle:**  
**Bestandene Prüfungen nach Studiengängen (Abschlussarten und Lehreinheiten)**

		2012			2013			2014			2015			2016		
		Summe	weiblich	in %	Summe	weiblich	in %	Summe	weiblich	in %	Summe	weiblich	in %	Summe	weiblich	in %
Geographie	BA	72	46	63,9%	73	45	61,6%	75	40	53,3%	60	32	53,3%	33	16	48,5%
Geographie	LA	43	26	60,5%	27	17	63,0%	12	5	41,7%	3	1	33,3%	3	1	33,3%
Geographie	MA	8	5	62,5%	17	11	64,7%	42	25	59,5%	9	4	44,4%	8	6	75,0%
Geographie	BA LA	61	42	68,9%	44	28	63,6%	32	20	62,5%	49	35	71,4%	35	22	62,9%
Geographie	MA L				8	4	50,0%	48	35	72,9%	34	23	67,6%	35	22	62,9%
Geowissenschaften	MA	7	7	100,0%	28	20	71,4%	26	16	61,5%	45	22	48,9%	41	19	46,3%
Geowissenschaften	BA	71	36	50,7%	51	27	52,9%	71	34	47,9%	79	47	59,5%	33	26	78,8%
Geowissenschaften	MA L				11	11	100,0%	50	40	80,0%	25	19	76,0%	22	14	63,6%
Geowissenschaften	BA LA	62	43	69,4%	37	25	67,6%	18	11	61,1%	18	16	88,9%	23	18	78,3%
<b>Fachbereich VI</b>		<b>324</b>	<b>205</b>	<b>63,3%</b>	<b>296</b>	<b>188</b>	<b>63,5%</b>	<b>374</b>	<b>226</b>	<b>60,4%</b>	<b>322</b>	<b>199</b>	<b>61,8%</b>	<b>233</b>	<b>144</b>	<b>61,80%</b>
<b>sonst. Studienangebot</b>		<b>51</b>	<b>37</b>	<b>72,5%</b>	<b>60</b>	<b>46</b>	<b>76,7%</b>	<b>48</b>	<b>31</b>	<b>64,6%</b>	<b>52</b>	<b>43</b>	<b>82,7%</b>	<b>39</b>	<b>26</b>	<b>66,67%</b>
<b>Gesamt</b>		<b>2.228</b>	<b>1.446</b>	<b>64,9%</b>	<b>2.597</b>	<b>1.693</b>	<b>65,2%</b>	<b>3.003</b>	<b>1.956</b>	<b>65,1%</b>	<b>2.800</b>	<b>1.761</b>	<b>62,9%</b>	<b>2.484</b>	<b>1.564</b>	<b>63,0%</b>

**Tabelle:**  
**Bestandene Promotionen nach Lehreinheiten**

	2012			2013			2014			2015			2016		
	Summe	weiblich	in %	Summe	weiblich	in %	Summe	weiblich	in %	Summe	weiblich	in %	Summe	weiblich	in %
Erziehungswissenschaft				1						1			1	1	100,00%
Philosophie	4	1	25,00%	1			2	1	50,00%	2					
Psychologie	14	11	78,57%	13	7	53,85%	14	9	64,29%	18	10	55,56%	10	8	80,00%
<b>Fachbereich I</b>	<b>18</b>	<b>12</b>	<b>66,67%</b>	<b>15</b>	<b>7</b>	<b>46,67%</b>	<b>16</b>	<b>10</b>	<b>62,50%</b>	<b>21</b>	<b>10</b>	<b>47,62%</b>	<b>11</b>	<b>9</b>	<b>81,82%</b>
Germanistik	6	2	33,33%	4	2	50,00%	5	2	40,00%	3			1		
Anglistik	5	3	60,00%	2	2	100,00%	1	1	100,00%						
Romanistik	3	3	100,00%	2	1	50,00%	1	1	100,00%				1		
Klassische Philologie							1	1	100,00%						
Slavistik/Russisch	1	1	100,00%										1	1	100,00%
Sinologie	1						1	1	100,00%				1		
Japanologie	2	1	50,00%	1	1	100,00%	1	1	100,00%	1					
Phonetik	1												2	2	100,00%
Computerlinguistik und Medienwissenschaft	2	1	50,00%				1	1	100,00%	2	1	50,00%	1	1	100,00%
<b>Fachbereich II</b>	<b>21</b>	<b>11</b>	<b>52,38%</b>	<b>9</b>	<b>6</b>	<b>66,67%</b>	<b>13</b>	<b>9</b>	<b>69,23%</b>	<b>4</b>	<b>0</b>	<b>0,00%</b>	<b>7</b>	<b>4</b>	<b>57,14%</b>
Geschichte	9	6	66,67%	7	2	28,57%	4	1	25,00%	8	2	25,00%	2	1	50,00%
Politikwissenschaft	4	1	25,00%	4	2	50,00%	6	3	50,00%	2			1		
Klassische Archäologie	1	1	100,00%	1											
Kunstgeschichte	2	1	50,00%	2	1	50,00%	4	3	75,00%				3	2	66,67%
Papyrologie													1	1	100,00%
<b>Fachbereich III</b>	<b>16</b>	<b>9</b>	<b>56,25%</b>	<b>14</b>	<b>5</b>	<b>35,71%</b>	<b>14</b>	<b>7</b>	<b>50,00%</b>	<b>10</b>	<b>2</b>	<b>20,00%</b>	<b>7</b>	<b>4</b>	<b>57,14%</b>
BWL	10	3	30,00%	11	6	54,55%	10	5	50,00%	12	6	50,00%	7	1	14,29%
Soziologie	1			6	2	33,33%	5	4	80,00%	2			3		
VWL	6	2	33,33%	4			5	1	20,00%	6	2	33,33%	5		
<b>WiSo gesamt</b>	<b>17</b>	<b>5</b>	<b>29,41%</b>	<b>21</b>	<b>8</b>	<b>38,10%</b>	<b>20</b>	<b>10</b>	<b>50,00%</b>	<b>20</b>	<b>8</b>	<b>40,00%</b>	<b>15</b>	<b>1</b>	<b>6,67%</b>
Angewandte Mathematik	3	1	33,33%	7	1	14,29%	5			3			8	3	37,50%
Informatik	2	2	100,00%	3			1						4	2	50,00%
<b>Fachbereich IV</b>	<b>22</b>	<b>8</b>	<b>36,36%</b>	<b>31</b>	<b>9</b>	<b>29,03%</b>	<b>26</b>	<b>10</b>	<b>38,46%</b>	<b>23</b>	<b>8</b>	<b>34,78%</b>	<b>27</b>	<b>6</b>	<b>22,22%</b>
Rechtswissenschaft	25	14	56,00%	28	15	53,57%	22	7	31,82%	23	14	60,87%	22	10	45,45%
<b>Fachbereich V</b>	<b>25</b>	<b>14</b>	<b>56,00%</b>	<b>28</b>	<b>15</b>	<b>53,57%</b>	<b>22</b>	<b>7</b>	<b>31,82%</b>	<b>23</b>	<b>14</b>	<b>60,87%</b>	<b>22</b>	<b>10</b>	<b>45,45%</b>
Geowissenschaften	19	7	36,84%	9	3	33,33%	21	10	47,62%	11	6	54,55%	11	6	54,55%
<b>Fachbereich VI</b>	<b>19</b>	<b>7</b>	<b>36,84%</b>	<b>9</b>	<b>3</b>	<b>33,33%</b>	<b>21</b>	<b>10</b>	<b>47,62%</b>	<b>11</b>	<b>6</b>	<b>54,55%</b>	<b>11</b>	<b>6</b>	<b>54,55%</b>
<b>Gesamt</b>	<b>121</b>	<b>61</b>	<b>50,41%</b>	<b>106</b>	<b>45</b>	<b>42,45%</b>	<b>112</b>	<b>53</b>	<b>47,32%</b>	<b>92</b>	<b>40</b>	<b>43,48%</b>	<b>85</b>	<b>39</b>	<b>45,88%</b>



**Tabelle:**  
**Bestandene Habilitationen nach Lehreinheiten**

	2012			2013			2014			2015			2016		
	Summe	weiblich	in %	Summe	weiblich	in %	Summe	weiblich	in %	Summe	weiblich	in %	Summe	weiblich	in %
Philosophie	1														
Psychologie	2														
<b>Fachbereich I</b>	<b>3</b>	<b>0</b>	<b>0,0%</b>	<b>0</b>	<b>0</b>	<b>n.b.</b>	<b>0</b>	<b>0</b>	<b>n.b.</b>	<b>0</b>	<b>0</b>	<b>n.b.</b>	<b>0</b>	<b>0</b>	<b>n.b.</b>
Germanistik	1	1	100,0%										1	1	100,0%
Romanistik	1														
Klassische Philologie				1											
<b>Fachbereich II</b>	<b>2</b>	<b>1</b>	<b>50,0%</b>	<b>1</b>	<b>0</b>	<b>0,0%</b>	<b>0</b>	<b>0</b>	<b>n.b.</b>	<b>0</b>	<b>0</b>	<b>n.b.</b>	<b>1</b>	<b>1</b>	<b>100,0%</b>
Geschichte	1						2			1					
Politikwissenschaft							1			1					
<b>Fachbereich III</b>	<b>1</b>	<b>0</b>	<b>0,0%</b>	<b>0</b>	<b>0</b>	<b>n.b.</b>	<b>3</b>	<b>0</b>	<b>0,0%</b>	<b>2</b>	<b>0</b>	<b>0,0%</b>	<b>0</b>	<b>0</b>	<b>n.b.</b>
BWL	1	1	100,0%												
Mathematik	1														
Informatik	2			2											
<b>Fachbereich IV</b>	<b>4</b>	<b>1</b>	<b>25,0%</b>	<b>2</b>	<b>0</b>	<b>0,0%</b>	<b>0</b>	<b>0</b>	<b>n.b.</b>	<b>0</b>	<b>0</b>	<b>n.b.</b>	<b>0</b>	<b>0</b>	<b>n.b.</b>
Rechtswissenschaft													1		
<b>Fachbereich V</b>	<b>0</b>	<b>0</b>	<b>n.b.</b>	<b>0</b>	<b>0</b>	<b>n.b.</b>	<b>0</b>	<b>0</b>	<b>n.b.</b>	<b>0</b>	<b>0</b>	<b>n.b.</b>	<b>1</b>	<b>0</b>	<b>0,0%</b>
<b>Gesamt</b>	<b>10</b>	<b>2</b>	<b>20,0%</b>	<b>3</b>	<b>0</b>	<b>0,0%</b>	<b>3</b>	<b>0</b>	<b>0,0%</b>	<b>2</b>	<b>0</b>	<b>0,0%</b>	<b>2</b>	<b>1</b>	<b>50,0%</b>

**Tabelle:**  
**Entwicklung bestandener Prüfungen nach Abschlussarten und Lehreinheiten**

	BA/MA/Lehramt/Staatsex.				Promotionen				Habilitationen			
	WS 13/14	WS 14/15	WS 15/16	WS 16/17	WS 13/14	WS 14/15	WS 15/16	WS 16/17	WS 13/14	WS 14/15	WS 15/16	WS 16/17
Erziehungswissenschaft	88,3%	86,1%	84,1%	83,5%					100,0%			
Bildungswissenschaften	70,0%	69,7%	67,7%	66,8%								
Philosophie	60,8%	69,0%	63,2%	61,1%		50,0%						
Psychologie	77,5%	79,6%	83,5%	81,0%	53,8%	64,3%	55,6%	80,0%				
<b>Fachbereich I</b>	<b>75,1%</b>	<b>77,7%</b>	<b>76,2%</b>	<b>75,3%</b>	<b>46,7%</b>	<b>62,5%</b>	<b>47,6%</b>	<b>81,8%</b>	<b>n.b.</b>	<b>n.b.</b>	<b>n.b.</b>	<b>n.b.</b>
Germanistik	76,2%	78,0%	75,5%	77,1%	50,0%	40,0%						100,0%
Anglistik	70,0%	73,1%	66,7%	75,0%	100,0%	100,0%						
Romanistik	88,5%	87,4%	83,5%	88,8%	50,0%	100,0%						
Romanische Philologie				100,0%								
Klassische Philologie	69,8%	68,0%	67,6%	65,5%		100,0%						
Griechisch				100,0%								
Slavistik/Russisch	100,0%	75,0%	100,0%	80,0%				100,0%				
Russisch				100,0%								
Sinologie	81,8%	72,7%	30,8%	63,6%		100,0%						
Japanologie	62,5%	66,7%	58,6%	66,7%	100,0%	100,0%						
Phonetik				100,0%				100,0%				
Computerlinguistik und Digital		20,0%	50,0%	22,2%		100,0%						
Medienwissenschaft	65,2%	71,4%	81,8%	69,2%		50,0%		100,0%				
<b>Fachbereich II</b>	<b>75,8%</b>	<b>75,8%</b>	<b>72,6%</b>	<b>76,1%</b>	<b>66,7%</b>	<b>69,2%</b>	<b>0,0%</b>	<b>57,1%</b>	<b>0,0%</b>	<b>n.b.</b>	<b>n.b.</b>	<b>100,0%</b>
Geschichte	56,4%	47,6%	49,4%	51,0%	28,6%	25,0%	25,0%	50,0%				
Politikwissenschaft	47,4%	49,3%	36,6%	40,2%	50,0%	50,0%						
Klassische Archäologie	66,7%	114,3%	33,3%	33,3%								
Kunstgeschichte	100,0%	92,9%	100,0%	94,1%	50,0%	75,0%		66,7%				
Papyrologie								100,0%				
<b>Fachbereich III</b>	<b>54,4%</b>	<b>51,5%</b>	<b>46,2%</b>	<b>48,8%</b>	<b>35,7%</b>	<b>50,0%</b>	<b>20,0%</b>	<b>57,1%</b>	<b>n.b.</b>	<b>0,0%</b>	<b>0,0%</b>	<b>n.b.</b>
BWL	45,4%	51,4%	49,9%	48,8%	54,5%	50,0%	50,0%	14,3%				
Soziologie	66,7%	68,1%	74,4%	56,7%	33,3%	80,0%						
VWL	44,4%	46,4%	39,5%	28,6%		20,0%	33,3%					
<u>WiSo gesamt</u>	<u>49,3%</u>	<u>53,4%</u>	<u>54,0%</u>	<u>47,5%</u>	<u>38,1%</u>	<u>50,0%</u>	<u>40,0%</u>	<u>6,7%</u>	<u>n.b.</u>	<u>n.b.</u>	<u>n.b.</u>	<u>n.b.</u>
Mathematik		86,7%	69,0%	58,8%								
Mathematik (LA)	70,2%	58,7%	54,5%	50,0%								
Angewandte Mathematik	30,0%	36,4%	23,5%	33,3%	14,3%			37,5%				
Wirtschaftsmathematik	50,0%	37,5%	37,5%	30,8%								
Informatik	10,5%		26,1%	15,0%				50,0%				
Wirtschaftsinformatik		9,4%	9,7%	7,1%								
<b>Fachbereich IV</b>	<b>47,3%</b>	<b>49,8%</b>	<b>50,3%</b>	<b>44,0%</b>	<b>29,0%</b>	<b>38,5%</b>	<b>34,8%</b>	<b>22,2%</b>	<b>0,0%</b>	<b>n.b.</b>	<b>n.b.</b>	<b>n.b.</b>
Rechtswissenschaft	65,7%	64,7%	60,0%	57,4%	53,6%	31,8%	60,9%	45,5%				
<b>Fachbereich V</b>	<b>65,7%</b>	<b>64,7%</b>	<b>60,0%</b>	<b>57,4%</b>	<b>53,6%</b>	<b>31,8%</b>	<b>60,9%</b>	<b>45,5%</b>	<b>n.b.</b>	<b>n.b.</b>	<b>n.b.</b>	<b>0,0%</b>
Geographie	62,1%	59,8%	61,3%	58,8%								
Geowissenschaften	65,4%	61,2%	62,3%	64,7%	33,3%	47,6%	54,5%	54,5%				
<b>Fachbereich VI</b>	<b>63,5%</b>	<b>60,4%</b>	<b>61,8%</b>	<b>61,8%</b>	<b>33,3%</b>	<b>47,6%</b>	<b>54,5%</b>	<b>54,5%</b>	<b>n.b.</b>	<b>n.b.</b>	<b>n.b.</b>	<b>n.b.</b>
<b>sonst. Studienangeb</b>	<b>76,7%</b>	<b>64,6%</b>	<b>82,7%</b>	<b>66,7%</b>	<b>n.b.</b>	<b>n.b.</b>	<b>n.b.</b>	<b>n.b.</b>	<b>n.b.</b>	<b>n.b.</b>	<b>n.b.</b>	<b>n.b.</b>
<b>Gesamt</b>	<b>65,2%</b>	<b>65,1%</b>	<b>62,9%</b>	<b>63,0%</b>	<b>42,5%</b>	<b>47,3%</b>	<b>43,5%</b>	<b>45,9%</b>	<b>0,0%</b>	<b>0,0%</b>	<b>0,0%</b>	<b>50,0%</b>

## Tabelle:

## Entwicklung des Personalbestandes (VZÄ) gesamt und nach Geschlecht, Lehreinheiten und Fachbereichen (zum 01.01.)

	2013			2014			2015			2016			2017		
	Summe	weiblich	in %	Summe	weiblich	in %	Summe	weiblich	in %	Summe	weiblich	in %	Summe	weiblich	in %
Fachbereich I allgemein	2,25	2,25	100,0%	3,25	2,75	84,6%	3,25	2,75	84,6%	3,75	3,25	86,7%	2,50	2,50	100,0%
Erziehungswissenschaft	19,50	10,00	51,3%	19,00	9,00	47,4%	19,50	9,25	47,4%	20,00	9,25	46,3%	18,38	8,13	44,2%
Bildungswissenschaften	12,25	6,88	56,1%	9,38	5,25	56,0%	11,35	6,25	55,1%	12,88	7,13	55,3%	12,75	7,00	54,9%
Philosophie	10,00	1,50	15,0%	8,91	1,41	15,8%	8,75	1,00	11,4%	8,61	0,86	10,0%	10,00	1,00	10,0%
Psychologie	58,62	34,37	58,6%	58,15	34,65	59,6%	56,65	30,65	54,1%	57,27	33,87	59,1%	55,90	36,10	64,6%
Psychobiologie (Forschungsinstitut)	4,85	2,05	42,3%	4,85	2,05	42,3%	6,80	2,30	33,8%	5,25	1,75	33,3%	5,30	1,80	34,0%
Pflegewissenschaften							2,50	2,50	100,0%	3,50	3,00	85,7%	4,50	4,00	88,9%
<b>Fachbereich I</b>	<b>107,47</b>	<b>57,04</b>	<b>53,1%</b>	<b>103,54</b>	<b>55,11</b>	<b>53,2%</b>	<b>108,80</b>	<b>54,70</b>	<b>50,3%</b>	<b>111,25</b>	<b>59,10</b>	<b>53,1%</b>	<b>109,32</b>	<b>60,52</b>	<b>55,4%</b>
Fachbereich II allgemein	5,00	4,00	80,0%	4,50	3,00	66,7%	4,50	3,00	66,7%	3,50	2,00	57,1%	3,50	2,00	57,1%
Germanistik	36,95	19,26	52,1%	37,84	18,01	47,6%	39,59	20,01	50,5%	34,88	16,63	47,7%	36,05	17,13	47,5%
Anglistik	24,75	14,25	57,6%	19,25	12,25	63,6%	19,75	13,25	67,1%	20,25	13,75	67,9%	21,85	14,85	68,0%
Romanistik	20,00	14,50	72,5%	19,00	13,00	68,4%	19,50	13,50	69,2%	17,75	11,75	66,2%	19,00	13,50	71,1%
Klassische Philologie	5,00	0,75	15,0%	4,50	0,50	11,1%	5,00	1,00	20,0%	5,00	1,00	20,0%	4,58	1,08	23,5%
Slavistik/Russisch	5,50	3,50	63,6%	5,50	3,50	63,6%	5,50	3,50	63,6%	5,00	3,00	60,0%	5,00	3,00	60,0%
Sinologie	7,00	2,00	28,6%	8,46	2,75	32,5%	7,50	2,00	26,7%	8,49	2,99	35,2%	6,99	1,99	28,5%
Japanologie	7,00	5,00	71,4%	8,00	5,00	62,5%	8,00	5,00	62,5%	9,00	4,50	50,0%	8,50	5,00	58,8%
Phonetik	3,50	2,00	57,1%	3,50	2,00	57,1%	3,00	1,50	50,0%	2,50	1,50	60,0%	2,50	1,50	60,0%
Computerlinguistik und Digital	6,25	3,50	56,0%	5,50	3,50	63,6%	6,00	3,00	50,0%	6,25	2,75	44,0%	4,70	2,20	46,8%
Medienwissenschaft	8,75	2,25	25,7%	8,75	2,25	25,7%	7,87	2,37	30,1%	6,87	2,37	34,5%	8,12	3,62	44,5%
<b>Fachbereich II</b>	<b>129,70</b>	<b>71,01</b>	<b>54,7%</b>	<b>124,79</b>	<b>65,76</b>	<b>52,7%</b>	<b>126,21</b>	<b>68,13</b>	<b>54,0%</b>	<b>119,49</b>	<b>62,24</b>	<b>52,1%</b>	<b>120,78</b>	<b>65,87</b>	<b>54,5%</b>
Fachbereich III allgemein	2,00	1,00	50,0%	2,00	1,00	50,0%	2,00	1,00	50,0%	1,79	0,79	44,3%	1,79	0,79	44,3%
Geschichte	28,25	11,25	39,8%	29,25	10,75	36,8%	28,71	12,21	42,5%	32,21	11,71	36,4%	25,75	10,75	41,7%
Politikwissenschaft	17,50	4,50	25,7%	15,25	2,75	18,0%	14,25	3,00	21,1%	15,25	4,00	26,2%	14,75	4,50	30,5%
Klassische Archäologie	5,75	2,75	47,8%	6,00	3,00	50,0%	6,00	3,00	50,0%	5,50	2,50	45,5%	6,50	3,50	53,8%
Ägyptologie	2,50	1,50	60,0%	2,50	1,50	60,0%	2,50	1,50	60,0%	2,50	1,50	60,0%	1,50	1,50	100,0%
Kunstgeschichte	8,16	3,16	38,7%	8,00	3,00	37,5%	8,00	3,00	37,5%	9,15	4,15	45,4%	6,65	2,65	39,8%
Papyrologie	1,50	1,50	100,0%	0,50	0,50	100,0%	1,50	0,50	33,3%	1,50	0,50	33,3%	1,50	0,50	33,3%
<b>Fachbereich III</b>	<b>65,66</b>	<b>25,66</b>	<b>39,1%</b>	<b>63,50</b>	<b>22,50</b>	<b>35,4%</b>	<b>62,96</b>	<b>24,21</b>	<b>38,5%</b>	<b>67,91</b>	<b>25,16</b>	<b>37,0%</b>	<b>58,44</b>	<b>24,19</b>	<b>41,4%</b>
Fachbereich IV allgemein	2,00	1,00	50,0%	2,00	1,00	50,0%	2,50	1,00	40,0%	2,50	1,00	40,0%	3,50	2,00	57,1%
BWL	35,00	15,50	44,3%	36,50	14,75	40,4%	34,54	13,92	40,3%	32,04	11,29	35,2%	33,46	10,96	32,8%
Soziologie	20,83	9,50	45,6%	23,68	11,00	46,4%	21,05	9,50	45,1%	22,42	9,85	43,9%	21,77	9,35	42,9%
VWL	24,50	9,25	37,8%	20,70	9,50	45,9%	25,42	8,67	34,1%	25,67	9,42	36,7%	23,60	9,85	41,7%
<b>WiSo gesamt</b>	<b>80,33</b>	<b>34,25</b>	<b>42,6%</b>	<b>80,88</b>	<b>35,25</b>	<b>43,6%</b>	<b>81,01</b>	<b>32,09</b>	<b>39,6%</b>	<b>80,13</b>	<b>30,56</b>	<b>38,1%</b>	<b>78,82</b>	<b>30,15</b>	<b>38,3%</b>
Mathematik	26,91	7,16	26,6%	23,75	5,50	23,2%	23,61	7,11	30,1%	25,11	5,11	20,3%	23,69	6,11	25,8%
Informatik	20,50	4,00	19,5%	21,50	5,00	23,3%	21,50	4,00	18,6%	17,50	3,00	17,1%	20,00	3,50	17,5%
Wirtschaftsinformatik	7,25	1,75	24,1%	6,25	0,75	12,0%	6,25	0,75	12,0%	7,00			7,50		
<b>Fachbereich IV</b>	<b>136,99</b>	<b>48,16</b>	<b>35,2%</b>	<b>134,38</b>	<b>47,50</b>	<b>35,3%</b>	<b>134,87</b>	<b>44,95</b>	<b>33,3%</b>	<b>132,24</b>	<b>39,67</b>	<b>30,0%</b>	<b>133,52</b>	<b>41,76</b>	<b>31,3%</b>
Fachbereich V allgemein	7,25	6,25	86,2%	6,35	6,35	100,0%	6,35	6,35	100,0%	6,35	6,35	100,0%	5,35	5,35	100,0%
Rechtswissenschaft	52,25	25,75	49,3%	46,26	20,76	44,9%	46,66	17,91	38,4%	51,66	20,91	40,5%	47,06	17,56	37,3%
<b>Fachbereich V</b>	<b>59,50</b>	<b>32,00</b>	<b>53,8%</b>	<b>52,61</b>	<b>27,11</b>	<b>51,5%</b>	<b>53,01</b>	<b>24,26</b>	<b>45,8%</b>	<b>58,01</b>	<b>27,26</b>	<b>47,0%</b>	<b>52,41</b>	<b>22,91</b>	<b>43,7%</b>
Fachbereich VI allgemein	2,50	2,00	80,0%	2,50	2,00	80,0%	3,00	2,50	83,3%	3,50	3,50	100,0%	3,00	3,00	100,0%
Geographie	23,75	10,00	42,1%	24,00	12,25	51,0%	22,25	11,75	52,8%	22,50	12,75	56,7%	21,00	12,25	58,3%
Geowissenschaften	63,35	23,22	36,7%	57,99	19,62	33,8%	54,77	19,13	34,9%	61,58	23,04	37,4%	55,34	22,52	40,7%
<b>Fachbereich VI</b>	<b>89,60</b>	<b>35,22</b>	<b>39,3%</b>	<b>84,49</b>	<b>33,87</b>	<b>40,1%</b>	<b>80,02</b>	<b>33,38</b>	<b>41,7%</b>	<b>87,58</b>	<b>39,29</b>	<b>44,9%</b>	<b>79,34</b>	<b>37,77</b>	<b>47,6%</b>
<b>Institute</b>	<b>67,47</b>	<b>41,80</b>	<b>62,0%</b>	<b>64,85</b>	<b>41,85</b>	<b>64,5%</b>	<b>63,22</b>	<b>38,47</b>	<b>60,9%</b>	<b>58,58</b>	<b>34,58</b>	<b>59,0%</b>	<b>28,56</b>	<b>19,06</b>	<b>66,7%</b>
<b>Verw., Zentr. Ber.</b>	<b>344,86</b>	<b>152,18</b>	<b>44,1%</b>	<b>320,58</b>	<b>142,73</b>	<b>44,5%</b>	<b>309,36</b>	<b>138,04</b>	<b>44,6%</b>	<b>323,27</b>	<b>148,63</b>	<b>46,0%</b>	<b>319,31</b>	<b>145,09</b>	<b>45,4%</b>
<b>Gesamt</b>	<b>1.001,24</b>	<b>463,07</b>	<b>46,2%</b>	<b>948,74</b>	<b>436,43</b>	<b>46,0%</b>	<b>938,45</b>	<b>426,13</b>	<b>45,4%</b>	<b>958,34</b>	<b>435,93</b>	<b>45,5%</b>	<b>901,70</b>	<b>417,18</b>	<b>46,3%</b>

## Tabelle:

**Entwicklung des Personalbestandes (VZÄ) an Hochschullehrerinnen und Hochschullehrern nach Geschlecht, Lehreinheiten und Fachbereichen**

	2013			2014			2015			2016			2017		
	Summe	weiblich	in %	Summe	weiblich	in %	Summe	weiblich	in %	Summe	weiblich	in %	Summe	weiblich	in %
Erziehungswissenschaft	5,00	1,00	20,0%	5,00			5,00	1,00	20,0%	5,00	1,00	20,0%	5,00	2,00	40,0%
Bildungswissenschaften	3,00	3,00	100,0%	3,00	3,00	100,0%	3,00	3,00	100,0%	3,00	2,00	66,7%	3,00	2,00	66,7%
Philosophie	3,00			3,00			3,00			2,00			3,00		
Psychologie	12,00	4,00	33,3%	12,00	4,00	33,3%	13,00	4,00	30,8%	13,00	5,00	38,5%	12,00	4,00	33,3%
Psychobiologie (Forschungsinstitut)	2,00			2,00			2,00			2,00			2,00		
Pflegewissenschaften							2,00	2,00	100,0%	2,00	2,00	100,0%	2,00	2,00	100,0%
<b>Fachbereich I</b>	<b>25,00</b>	<b>8,00</b>	<b>32,0%</b>	<b>25,00</b>	<b>7,00</b>	<b>28,0%</b>	<b>28,00</b>	<b>10,00</b>	<b>35,7%</b>	<b>27,00</b>	<b>10,00</b>	<b>37,0%</b>	<b>27,00</b>	<b>10,00</b>	<b>37,0%</b>
Germanistik	10,00	3,00	30,0%	10,00	3,00	30,0%	10,00	5,00	50,0%	9,00	4,00	44,4%	11,00	4,00	36,4%
Anglistik	6,00	2,00	33,3%	4,00	2,00	50,0%	6,00	3,00	50,0%	6,00	3,00	50,0%	7,00	3,00	42,9%
Romanistik	4,00	2,00	50,0%	4,00	2,00	50,0%	4,00	1,00	25,0%	5,00	2,00	40,0%	5,00	2,00	40,0%
Klassische Philologie	2,00			2,00			2,00			2,00			2,00		
Slavistik/Russisch	2,00	1,00	50,0%	2,00	1,00	50,0%	2,00	1,00	50,0%	2,00	1,00	50,0%	2,00	1,00	50,0%
Sinologie	2,00			2,00			2,00			2,00			2,00		
Japanologie	1,00	1,00	100,0%	2,00	1,00	50,0%	2,00	1,00	50,0%	2,00	1,00	50,0%	2,00	1,00	50,0%
Phonetik	1,00	1,00	100,0%	1,00	1,00	100,0%	1,00	1,00	100,0%	1,00	1,00	100,0%	1,00	1,00	100,0%
Computerlinguistik und Digital	2,00	1,00	50,0%	2,00	1,00	50,0%	2,00	1,00	50,0%	2,00	1,00	50,0%	2,00	1,00	50,0%
Medienwissenschaft	3,00			3,00			3,00			3,00			3,00		
<b>Fachbereich II</b>	<b>33,00</b>	<b>11,00</b>	<b>33,3%</b>	<b>32,00</b>	<b>11,00</b>	<b>34,4%</b>	<b>34,00</b>	<b>13,00</b>	<b>38,2%</b>	<b>34,00</b>	<b>13,00</b>	<b>38,2%</b>	<b>37,00</b>	<b>13,00</b>	<b>35,1%</b>
Geschichte	9,00	3,00	33,3%	8,00	2,00	25,0%	8,00	3,00	37,5%	9,00	3,00	33,3%	8,00	3,00	37,5%
Politikwissenschaft	6,00			7,00			6,00			6,00			6,00		
Klassische Archäologie	2,00			2,00			2,00			2,00			2,00		
Ägyptologie	1,00			1,00			1,00			1,00			1,00		
Kunstgeschichte	3,50	1,50	42,9%	3,50	1,50	42,9%	3,50	1,50	42,9%	3,50	1,50	42,9%	3,00	1,00	33,3%
Papyrologie	1,00	1,00	100,0%				1,00			1,00			1,00		
<b>Fachbereich III</b>	<b>22,50</b>	<b>5,50</b>	<b>24,4%</b>	<b>21,50</b>	<b>3,50</b>	<b>16,3%</b>	<b>21,50</b>	<b>4,50</b>	<b>20,9%</b>	<b>22,50</b>	<b>4,50</b>	<b>20,0%</b>	<b>20,00</b>	<b>4,00</b>	<b>20,0%</b>
BWL	10,00	1,00	10,0%	10,00	1,00	10,0%	9,00	1,00	11,1%	9,00	1,00	11,1%	10,00	1,00	10,0%
Soziologie	7,00	3,00	42,9%	8,00	4,00	50,0%	8,00	5,00	62,5%	7,00	4,00	57,1%	7,00	4,00	57,1%
VWL	7,00	1,00	14,3%	7,00	1,00	14,3%	9,00	1,00	11,1%	9,00	1,00	11,1%	9,00	1,00	11,1%
<b>WiSo gesamt</b>	<b>24,00</b>	<b>5,00</b>	<b>20,8%</b>	<b>25,00</b>	<b>6,00</b>	<b>24,0%</b>	<b>26,00</b>	<b>7,00</b>	<b>26,9%</b>	<b>25,00</b>	<b>6,00</b>	<b>24,0%</b>	<b>26,00</b>	<b>6,00</b>	<b>23,1%</b>
Mathematik	9,00	1,00	11,1%	8,00	1,00	12,5%	7,00	1,00	14,3%	8,00	1,00	12,5%	9,00	1,00	11,1%
Informatik	6,00			6,00			6,00			5,00			5,00		
Wirtschaftsinformatik	2,50			2,50			2,50			2,50			2,50		
<b>Fachbereich IV</b>	<b>41,50</b>	<b>6,00</b>	<b>14,5%</b>	<b>41,50</b>	<b>7,00</b>	<b>16,9%</b>	<b>41,50</b>	<b>8,00</b>	<b>19,3%</b>	<b>40,50</b>	<b>7,00</b>	<b>17,3%</b>	<b>42,50</b>	<b>7,00</b>	<b>16,5%</b>
Rechtswissenschaft	18,00	2,00	11,1%	18,00	1,00	5,6%	17,00	1,00	5,9%	18,00	1,00	5,6%	19,00	2,00	10,5%
<b>Fachbereich V</b>	<b>18,00</b>	<b>2,00</b>	<b>11,1%</b>	<b>18,00</b>	<b>1,00</b>	<b>5,6%</b>	<b>17,00</b>	<b>1,00</b>	<b>5,9%</b>	<b>18,00</b>	<b>1,00</b>	<b>5,6%</b>	<b>19,00</b>	<b>2,00</b>	<b>10,5%</b>
Geographie	7,00	1,00	14,3%	7,00	2,00	28,6%	7,00	2,00	28,6%	7,00	3,00	42,9%	7,00	3,00	42,9%
Geowissenschaften	12,00	2,00	16,7%	12,00	2,00	16,7%	11,00	2,00	18,2%	11,00	2,00	18,2%	11,00	2,00	18,2%
<b>Fachbereich VI</b>	<b>19,00</b>	<b>3,00</b>	<b>15,8%</b>	<b>19,00</b>	<b>4,00</b>	<b>21,1%</b>	<b>18,00</b>	<b>4,00</b>	<b>22,2%</b>	<b>18,00</b>	<b>5,00</b>	<b>27,8%</b>	<b>18,00</b>	<b>5,00</b>	<b>27,8%</b>
<b>Gesamt</b>	<b>159,00</b>	<b>35,50</b>	<b>22,3%</b>	<b>157,00</b>	<b>33,50</b>	<b>21,3%</b>	<b>160,00</b>	<b>40,50</b>	<b>25,3%</b>	<b>160,00</b>	<b>40,50</b>	<b>25,3%</b>	<b>163,50</b>	<b>41,00</b>	<b>25,1%</b>

**Tabelle:**  
**Entwicklung des Personalbestandes (VZÄ) an wiss. Mitarbeiterinnen und Mitarbeitern nach Geschlecht, Lehreinheiten und Fachbereichen**

	2013			2014			2015			2016			2017		
	Summe	weiblich	in %	Summe	weiblich	in %	Summe	weiblich	in %	Summe	weiblich	in %	Summe	weiblich	in %
Fachbereich I allgemein	1,00	1,00	100,0%	2,00	1,50	75,0%	2,00	1,50	75,0%	2,50	2,00	80,0%	1,00	1,00	100,0%
Erziehungswissenschaft	11,25	5,75	51,1%	11,25	6,25	55,6%	11,75	5,50	46,8%	13,00	6,25	48,1%	12,25	5,00	40,8%
Bildungswissenschaften	7,50	2,13	28,3%	4,88	0,75	15,4%	7,10	2,00	28,2%	8,38	3,63	43,3%	8,13	3,38	41,5%
Philosophie	5,50			4,50			4,75			5,75			6,00		
Psychologie	33,00	18,25	55,3%	32,40	18,15	56,0%	30,80	15,30	49,7%	30,90	17,15	55,5%	30,53	20,38	66,8%
Psychobiologie (Forschungsinstitut)	2,10	1,30	61,9%	1,30	0,50	38,5%	3,25	0,75	23,1%	2,25	0,75	33,3%	1,50	0,50	33,3%
Pflegewissenschaften							0,50	0,50	100,0%	1,00	0,50	50,0%	2,00	1,50	75,0%
<b>Fachbereich I</b>	<b>60,35</b>	<b>28,43</b>	<b>47,1%</b>	<b>56,33</b>	<b>27,15</b>	<b>48,2%</b>	<b>60,15</b>	<b>25,55</b>	<b>42,5%</b>	<b>63,78</b>	<b>30,28</b>	<b>47,5%</b>	<b>61,41</b>	<b>31,76</b>	<b>51,7%</b>
Fachbereich II allgemein	3,00	2,00	66,7%	3,00	2,00	66,7%	3,00	2,00	66,7%	3,00	2,00	66,7%	2,00	1,00	50,0%
Germanistik	21,00	11,00	52,4%	22,00	10,00	45,5%	24,13	9,88	40,9%	20,50	7,25	35,4%	19,92	8,00	40,2%
Anglistik	16,00	9,50	59,4%	12,50	7,50	60,0%	11,00	7,50	68,2%	11,75	8,25	70,2%	11,90	8,90	74,8%
Romanistik	14,00	10,50	75,0%	14,00	10,00	71,4%	13,50	10,50	77,8%	10,75	7,75	72,1%	12,00	9,50	79,2%
Klassische Philologie	2,50	0,25	10,0%	2,00			2,00			2,00			1,50		
Slavistik/Russisch	2,50	1,50	60,0%	2,50	1,50	60,0%	2,50	1,50	60,0%	2,00	1,00	50,0%	2,00	1,00	50,0%
Sinologie	4,50	1,50	33,3%	5,46	2,25	41,2%	4,50	1,50	33,3%	5,50	2,50	45,5%	4,00	1,50	37,5%
Japanologie	5,00	3,00	60,0%	5,00	3,00	60,0%	5,00	3,00	60,0%	6,00	2,50	41,7%	5,50	3,00	54,5%
Phonetik	2,00	0,50	25,0%	2,00	0,50	25,0%	1,50			1,00			1,00		
Computerlinguistik und Digital	3,25	1,50	46,2%	2,50	1,50	60,0%	3,00	1,00	33,3%	3,50	1,00	28,6%	2,00	0,50	25,0%
Medienwissenschaft	4,00	1,00	25,0%	4,00	1,00	25,0%	3,00	1,00	33,3%	2,00	1,00	50,0%	3,00	2,00	66,7%
<b>Fachbereich II</b>	<b>77,75</b>	<b>42,25</b>	<b>54,3%</b>	<b>74,96</b>	<b>39,25</b>	<b>52,4%</b>	<b>73,13</b>	<b>37,88</b>	<b>51,8%</b>	<b>68,00</b>	<b>33,25</b>	<b>48,9%</b>	<b>64,82</b>	<b>35,40</b>	<b>54,6%</b>
Fachbereich III allgemein	1,00			1,00			1,00			1,00			1,00		
Geschichte	13,75	3,75	27,3%	15,50	4,00	25,8%	15,00	4,50	30,0%	18,50	5,00	27,0%	12,50	3,50	28,0%
Politikwissenschaft	9,00	2,00	22,2%	6,50	1,00	15,4%	6,50	1,25	19,2%	7,50	2,25	30,0%	6,50	2,25	34,6%
Klassische Archäologie	2,00	1,00	50,0%	2,00	1,00	50,0%	2,00	1,00	50,0%	2,00	1,00	50,0%	2,50	1,50	60,0%
Ägyptologie	1,00	1,00	100,0%	1,00	1,00	100,0%	1,00	1,00	100,0%	1,00	1,00	100,0%	1,00	1,00	100,0%
Kunstgeschichte	3,16	1,16	36,7%	3,00	1,00	33,3%	3,00	1,00	33,3%	3,65	1,65	45,2%	1,65	0,65	39,4%
<b>Fachbereich III</b>	<b>29,91</b>	<b>8,91</b>	<b>29,8%</b>	<b>29,00</b>	<b>8,00</b>	<b>27,6%</b>	<b>28,50</b>	<b>8,75</b>	<b>30,7%</b>	<b>33,65</b>	<b>10,90</b>	<b>32,4%</b>	<b>25,15</b>	<b>8,90</b>	<b>35,4%</b>
Fachbereich IV allgemein	1,00			1,00			1,50			1,50			2,00	0,50	25,0%
BWL	19,75	9,25	46,8%	21,75	9,00	41,4%	20,87	8,25	39,5%	18,50	5,75	31,1%	19,00	5,50	28,9%
Soziologie	9,83	2,50	25,4%	11,68	3,00	25,7%	9,05	0,50	5,5%	11,42	1,85	16,2%	11,27	1,85	16,4%
VWL	14,00	4,75	33,9%	10,20	5,00	49,0%	14,00	5,25	37,5%	13,75	5,50	40,0%	11,50	5,75	50,0%
<b>WiSo gesamt</b>	<b>43,58</b>	<b>16,50</b>	<b>37,9%</b>	<b>43,63</b>	<b>17,00</b>	<b>39,0%</b>	<b>43,92</b>	<b>14,00</b>	<b>31,9%</b>	<b>43,67</b>	<b>13,10</b>	<b>30,0%</b>	<b>41,77</b>	<b>13,10</b>	<b>31,4%</b>
Mathematik	14,00	2,25	16,1%	12,75	1,50	11,8%	13,25	2,75	20,8%	13,75	0,75	5,5%	11,33	1,75	15,4%
Informatik	11,50	1,00	8,7%	12,50	2,00	16,0%	12,50	1,00	8,0%	9,50			12,50	1,00	8,0%
Wirtschaftsinformatik	3,75	0,75	20,0%	3,75	0,75	20,0%	3,75	0,75	20,0%	4,50			5,00		
<b>Fachbereich IV</b>	<b>73,83</b>	<b>20,50</b>	<b>27,8%</b>	<b>73,63</b>	<b>21,25</b>	<b>28,9%</b>	<b>74,92</b>	<b>18,50</b>	<b>24,7%</b>	<b>72,92</b>	<b>13,85</b>	<b>19,0%</b>	<b>72,60</b>	<b>16,35</b>	<b>22,5%</b>
Fachbereich V allgemein	3,50	2,50	71,4%	3,10	3,10	100,0%	3,10	3,10	100,0%	3,10	3,10	100,0%	3,10	3,10	100,0%
Rechtswissenschaft	24,25	13,75	56,7%	19,00	10,50	55,3%	20,50	7,75	37,8%	24,50	10,75	43,9%	19,00	6,50	34,2%
<b>Fachbereich V</b>	<b>27,75</b>	<b>16,25</b>	<b>58,6%</b>	<b>22,10</b>	<b>13,60</b>	<b>61,5%</b>	<b>23,60</b>	<b>10,85</b>	<b>46,0%</b>	<b>27,60</b>	<b>13,85</b>	<b>50,2%</b>	<b>22,10</b>	<b>9,60</b>	<b>43,4%</b>
Fachbereich VI allgemein	1,50	1,00	66,7%	1,50	1,00	66,7%	1,50	1,00	66,7%	1,50	1,50	100,0%	1,50	1,50	100,0%
Geographie	12,00	5,00	41,7%	12,25	6,25	51,0%	10,50	5,75	54,8%	9,75	5,75	59,0%	8,75	5,75	65,7%
Geowissenschaften	33,23	8,10	24,4%	28,12	5,50	19,6%	25,69	4,05	15,8%	32,30	7,75	24,0%	28,33	9,50	33,5%
<b>Fachbereich VI</b>	<b>46,73</b>	<b>14,10</b>	<b>30,2%</b>	<b>41,87</b>	<b>12,75</b>	<b>30,5%</b>	<b>37,69</b>	<b>10,80</b>	<b>28,7%</b>	<b>43,55</b>	<b>15,00</b>	<b>34,4%</b>	<b>38,58</b>	<b>16,75</b>	<b>43,4%</b>
<b>Institute</b>	<b>51,00</b>	<b>26,33</b>	<b>51,6%</b>	<b>47,88</b>	<b>26,38</b>	<b>55,1%</b>	<b>44,25</b>	<b>21,50</b>	<b>48,6%</b>	<b>40,14</b>	<b>18,14</b>	<b>45,2%</b>	<b>17,50</b>	<b>8,00</b>	<b>45,7%</b>
<b>Gesamt</b>	<b>367,31</b>	<b>156,77</b>	<b>42,7%</b>	<b>345,76</b>	<b>148,38</b>	<b>42,9%</b>	<b>342,24</b>	<b>133,83</b>	<b>39,1%</b>	<b>349,63</b>	<b>135,27</b>	<b>38,7%</b>	<b>302,15</b>	<b>126,76</b>	<b>42,0%</b>

## Tabelle:

## Entwicklung des Personalbestandes (VZÄ) an Nichtwissenschaftlerinnen und Nichtwissenschaftlern nach Geschlecht, Lehreinheiten und Fachbereichen

	2013			2014			2015			2016			2017		
	Summe	weiblich	in %	Summe	weiblich	in %	Summe	weiblich	in %	Summe	weiblich	in %	Summe	weiblich	in %
Fachbereich I allgemein	1,25	1,25	100,0%	1,25	1,25	100,0%	1,25	1,25	100,0%	1,25	1,25	100,0%	1,50	1,50	100,0%
Erziehungswissenschaft	3,25	3,25	100,0%	2,75	2,75	100,0%	2,75	2,75	100,0%	2,00	2,00	100,0%	1,13	1,13	100,0%
Bildungswissenschaften	1,75	1,75	100,0%	1,50	1,50	100,0%	1,25	1,25	100,0%	1,50	1,50	100,0%	1,63	1,63	100,0%
Philosophie	1,50	1,50	100,0%	1,41	1,41	100,0%	1,00	1,00	100,0%	0,86	0,86	100,0%	1,00	1,00	100,0%
Psychologie	13,62	12,12	89,0%	13,75	12,50	90,9%	12,85	11,35	88,3%	13,37	11,72	87,7%	13,37	11,72	87,7%
Psychobiologie (Forschungsinstitut)	0,75	0,75	100,0%	1,55	1,55	100,0%	1,55	1,55	100,0%	1,00	1,00	100,0%	1,80	1,30	72,2%
Pflegewissenschaften										0,50	0,50	100,0%	0,50	0,50	100,0%
<b>Fachbereich I</b>	<b>22,12</b>	<b>20,62</b>	<b>93,2%</b>	<b>22,21</b>	<b>20,96</b>	<b>94,4%</b>	<b>20,65</b>	<b>19,15</b>	<b>92,7%</b>	<b>20,48</b>	<b>18,83</b>	<b>91,9%</b>	<b>20,92</b>	<b>18,77</b>	<b>89,7%</b>
Fachbereich II allgemein	2,00	2,00	100,0%	1,50	1,00	66,7%	1,50	1,00	66,7%	0,50			1,50	1,00	66,7%
Germanistik	5,95	5,26	88,3%	5,84	5,01	85,8%	5,46	5,13	94,0%	5,38	5,38	100,0%	5,13	5,13	100,0%
Anglistik	2,75	2,75	100,0%	2,75	2,75	100,0%	2,75	2,75	100,0%	2,50	2,50	100,0%	2,95	2,95	100,0%
Romanistik	2,00	2,00	100,0%	1,00	1,00	100,0%	2,00	2,00	100,0%	2,00	2,00	100,0%	2,00	2,00	100,0%
Klassische Philologie	0,50	0,50	100,0%	0,50	0,50	100,0%	1,00	1,00	100,0%	1,00	1,00	100,0%	1,08	1,08	100,0%
Slavistik/Russisch	1,00	1,00	100,0%	1,00	1,00	100,0%	1,00	1,00	100,0%	1,00	1,00	100,0%	1,00	1,00	100,0%
Sinologie	0,50	0,50	100,0%	1,00	0,50	50,0%	1,00	0,50	50,0%	0,99	0,49	49,7%	0,99	0,49	49,7%
Japanologie	1,00	1,00	100,0%	1,00	1,00	100,0%	1,00	1,00	100,0%	1,00	1,00	100,0%	1,00	1,00	100,0%
Phonetik	0,50	0,50	100,0%	0,50	0,50	100,0%	0,50	0,50	100,0%	0,50	0,50	100,0%	0,50	0,50	100,0%
Computerlinguistik und Digital	1,00	1,00	100,0%	1,00	1,00	100,0%	1,00	1,00	100,0%	0,75	0,75	100,0%	0,70	0,70	100,0%
Medienwissenschaft	1,75	1,25	71,4%	1,75	1,25	71,4%	1,87	1,37	73,2%	1,87	1,37	73,2%	2,12	1,62	76,4%
<b>Fachbereich II</b>	<b>18,95</b>	<b>17,76</b>	<b>93,7%</b>	<b>17,84</b>	<b>15,51</b>	<b>86,9%</b>	<b>19,08</b>	<b>17,25</b>	<b>90,4%</b>	<b>17,49</b>	<b>15,99</b>	<b>91,4%</b>	<b>18,97</b>	<b>17,47</b>	<b>92,1%</b>
Fachbereich III allgemein	1,00	1,00	100,0%	1,00	1,00	100,0%	1,00	1,00	100,0%	0,79	0,79	100,0%	0,79	0,79	100,0%
Geschichte	5,50	4,50	81,8%	5,75	4,75	82,6%	5,71	4,71	82,5%	4,71	3,71	78,8%	5,25	4,25	81,0%
Politikwissenschaft	2,50	2,50	100,0%	1,75	1,75	100,0%	1,75	1,75	100,0%	1,75	1,75	100,0%	2,25	2,25	100,0%
Klassische Archäologie	1,75	1,75	100,0%	2,00	2,00	100,0%	2,00	2,00	100,0%	1,50	1,50	100,0%	2,00	2,00	100,0%
Ägyptologie	0,50	0,50	100,0%	0,50	0,50	100,0%	0,50	0,50	100,0%	0,50	0,50	100,0%	0,50	0,50	100,0%
Kunstgeschichte	1,50	0,50	33,3%	1,50	0,50	33,3%	1,50	0,50	33,3%	2,00	1,00	50,0%	2,00	1,00	50,0%
Papyrologie	0,50	0,50	100,0%	0,50	0,50	100,0%	0,50	0,50	100,0%	0,50	0,50	100,0%	0,50	0,50	100,0%
<b>Fachbereich III</b>	<b>13,25</b>	<b>11,25</b>	<b>84,9%</b>	<b>13,00</b>	<b>11,00</b>	<b>84,6%</b>	<b>12,96</b>	<b>10,96</b>	<b>84,6%</b>	<b>11,76</b>	<b>9,76</b>	<b>83,0%</b>	<b>13,29</b>	<b>11,29</b>	<b>85,0%</b>
Fachbereich IV allgemein	1,00	1,00	100,0%	1,00	1,00	100,0%	1,00	1,00	100,0%	1,00	1,00	100,0%	1,50	1,50	100,0%
BWL	5,25	5,25	100,0%	4,75	4,75	100,0%	4,67	4,67	100,0%	4,54	4,54	100,0%	4,46	4,46	100,0%
Soziologie	4,00	4,00	100,0%	4,00	4,00	100,0%	4,00	4,00	100,0%	4,00	4,00	100,0%	3,50	3,50	100,0%
VWL	3,50	3,50	100,0%	3,50	3,50	100,0%	2,42	2,42	100,0%	2,92	2,92	100,0%	3,10	3,10	100,0%
<b>WiSo gesamt</b>	<b>12,75</b>	<b>12,75</b>	<b>100,0%</b>	<b>12,25</b>	<b>12,25</b>	<b>100,0%</b>	<b>11,09</b>	<b>11,09</b>	<b>100,0%</b>	<b>11,46</b>	<b>11,46</b>	<b>100,0%</b>	<b>11,05</b>	<b>11,05</b>	<b>100,0%</b>
Mathematik	3,91	3,91	100,0%	3,00	3,00	100,0%	3,36	3,36	100,0%	3,36	3,36	100,0%	3,36	3,36	100,0%
Informatik	3,00	3,00	100,0%	3,00	3,00	100,0%	3,00	3,00	100,0%	3,00	3,00	100,0%	2,50	2,50	100,0%
Wirtschaftsinformatik	1,00	1,00	100,0%												
<b>Fachbereich IV</b>	<b>21,66</b>	<b>21,66</b>	<b>100,0%</b>	<b>19,25</b>	<b>19,25</b>	<b>100,0%</b>	<b>18,45</b>	<b>18,45</b>	<b>100,0%</b>	<b>18,82</b>	<b>18,82</b>	<b>100,0%</b>	<b>18,41</b>	<b>18,41</b>	<b>100,0%</b>
Fachbereich V allgemein	3,75	3,75	100,0%	3,25	3,25	100,0%	3,25	3,25	100,0%	3,25	3,25	100,0%	2,25	2,25	100,0%
Rechtswissenschaft	10,00	10,00	100,0%	9,26	9,26	100,0%	9,16	9,16	100,0%	9,16	9,16	100,0%	9,06	9,06	100,0%
<b>Fachbereich V</b>	<b>13,75</b>	<b>13,75</b>	<b>100,0%</b>	<b>12,51</b>	<b>12,51</b>	<b>100,0%</b>	<b>12,41</b>	<b>12,41</b>	<b>100,0%</b>	<b>12,41</b>	<b>12,41</b>	<b>100,0%</b>	<b>11,31</b>	<b>11,31</b>	<b>100,0%</b>
Fachbereich VI allgemein	1,00	1,00	100,0%	1,00	1,00	100,0%	1,50	1,50	100,0%	2,00	2,00	100,0%	1,50	1,50	100,0%
Geographie	4,75	4,00	84,2%	4,75	4,00	84,2%	4,75	4,00	84,2%	5,75	4,00	69,6%	5,25	3,50	66,7%
Geowissenschaften	18,12	13,12	72,4%	17,87	12,12	67,8%	18,08	13,08	72,3%	18,29	13,29	72,7%	16,02	11,02	68,8%
<b>Fachbereich VI</b>	<b>23,87</b>	<b>18,12</b>	<b>75,9%</b>	<b>23,62</b>	<b>17,12</b>	<b>72,5%</b>	<b>24,33</b>	<b>18,58</b>	<b>76,4%</b>	<b>26,04</b>	<b>19,29</b>	<b>74,1%</b>	<b>22,77</b>	<b>16,02</b>	<b>70,4%</b>
<b>Institute</b>	<b>16,47</b>	<b>15,47</b>	<b>93,9%</b>	<b>16,97</b>	<b>15,47</b>	<b>91,2%</b>	<b>18,97</b>	<b>16,97</b>	<b>89,5%</b>	<b>18,44</b>	<b>16,44</b>	<b>89,2%</b>	<b>11,06</b>	<b>11,06</b>	<b>100,0%</b>
<b>Verw., Zentr. Ber.</b>	<b>344,86</b>	<b>152,18</b>	<b>44,1%</b>	<b>320,58</b>	<b>142,73</b>	<b>44,5%</b>	<b>309,36</b>	<b>138,04</b>	<b>44,6%</b>	<b>323,27</b>	<b>148,63</b>	<b>46,0%</b>	<b>319,31</b>	<b>145,09</b>	<b>45,4%</b>
<b>Gesamt</b>	<b>474,93</b>	<b>270,80</b>	<b>57,0%</b>	<b>445,98</b>	<b>254,55</b>	<b>57,1%</b>	<b>436,21</b>	<b>251,81</b>	<b>57,7%</b>	<b>448,71</b>	<b>260,17</b>	<b>58,0%</b>	<b>436,05</b>	<b>249,42</b>	<b>57,2%</b>

**Tabelle:**  
**Entwicklung des Personalbestandes (VZÄ) an examinieren wissenschaftlichen Hilfskräften nach Geschlecht, Lehreinheiten und Fachbereichen**

	2013			2014			2015			2016			2017		
	Summe	weiblich	in %	Summe	weiblich	in %	Summe	weiblich	in %	Summe	weiblich	in %	Summe	weiblich	in %
Fachbereich I allgemein										0,21	0,21	100,0%			
Erziehungswissenschaft	1,28	0,49	38,0%	1,49	0,77	51,7%	1,59	1,05	66,1%	1,13	0,97	86,4%	1,38	1,03	74,1%
Bildungswissenschaften	0,28			0,38	0,28	73,3%	0,36	0,36	100,0%	0,05	0,05	100,0%			
Philosophie	0,85	0,21	24,2%	0,72	0,21	28,6%	0,72	0,28	39,3%	0,87	0,08	8,8%	0,33	0,21	61,5%
Psychologie	3,72	2,79	75,2%	3,74	2,33	62,3%	7,74	5,41	69,9%	5,15	3,15	61,2%	6,15	3,85	62,5%
Psychobiologie (Forschungsinstitut)	1,26	0,64	51,0%	1,00	0,38	38,5%	0,38	0,13	33,3%	0,51			0,59	0,46	78,3%
Pflegewissenschaften										0,15			0,28	0,28	100,0%
<b>Fachbereich I</b>	<b>7,38</b>	<b>4,13</b>	<b>55,9%</b>	<b>7,33</b>	<b>3,97</b>	<b>54,2%</b>	<b>10,79</b>	<b>7,23</b>	<b>67,0%</b>	<b>8,08</b>	<b>4,46</b>	<b>55,2%</b>	<b>8,74</b>	<b>5,82</b>	<b>66,6%</b>
Fachbereich II allgemein	0,15	0,15	100,0%				0,15	0,15	100,0%	0,46					
Germanistik	1,69	0,92	54,7%	3,07	1,36	44,2%	2,51	1,00	39,9%	3,72	1,49	40,0%	5,84	2,43	41,6%
Anglistik	0,64	0,38	60,0%	0,21	0,13	62,5%	1,21	0,74	61,7%	1,64	1,21	73,4%	1,87	1,56	83,6%
Romanistik	0,85	0,18	21,2%	0,59	0,38	65,2%	0,97	0,56	57,9%	0,36	0,36	100,0%	0,46	0,46	100,0%
Klassische Philologie	0,49	0,49	100,0%	0,49	0,49	100,0%	0,33	0,33	100,0%	0,31	0,23	75,0%	0,62	0,38	62,5%
Slavistik/Russisch	0,05	0,05	100,0%	0,15	0,15	100,0%	0,46	0,46	100,0%	0,38	0,38	100,0%	0,31	0,31	100,0%
Sinologie	0,05			0,15	0,05	33,3%	0,21	0,21	100,0%	0,33	0,33	100,0%	0,21	0,21	100,0%
Japanologie	0,23			0,49			0,56	0,15	27,3%	0,41	0,38	93,8%			
Phonetik							0,21							0,13	
Computerlinguistik und Digital							0,44	0,44	100,0%	0,56	0,49	86,4%	0,31	0,31	100,0%
Medienwissenschaft	0,21	0,21	100,0%	0,46	0,46	100,0%	0,15	0,15	100,0%	0,21	0,21	100,0%	0,23	0,23	100,0%
<b>Fachbereich II</b>	<b>4,35</b>	<b>2,38</b>	<b>54,8%</b>	<b>5,61</b>	<b>3,03</b>	<b>53,9%</b>	<b>7,20</b>	<b>4,21</b>	<b>58,4%</b>	<b>8,38</b>	<b>5,08</b>	<b>60,6%</b>	<b>10,17</b>	<b>5,89</b>	<b>57,9%</b>
Fachbereich III allgemein							0,15			0,46	0,15	33,3%	0,46	0,15	33,3%
Geschichte	1,08	0,15	14,3%	2,87	0,79	27,7%	1,54	0,15	10,0%	3,79	1,03	27,0%	3,41	1,77	51,9%
Politikwissenschaft	1,59	0,79	50,0%	0,85	0,21	24,2%	0,64	0,64	100,0%	1,05	0,10	9,8%	1,46	0,64	43,9%
Klassische Archäologie	0,21	0,21	100,0%							0,31	0,31	100,0%	0,31	0,31	100,0%
Ägyptologie							0,10	0,10	100,0%	0,08	0,08	100,0%			
Kunstgeschichte	1,05	0,72	68,3%	0,74	0,74	100,0%	1,26	1,26	100,0%	1,05	1,05	100,0%	1,03	1,03	100,0%
Papyrologie										0,18	0,05	28,6%	0,13		
<b>Fachbereich III</b>	<b>3,92</b>	<b>1,87</b>	<b>47,7%</b>	<b>4,46</b>	<b>1,74</b>	<b>39,1%</b>	<b>3,69</b>	<b>2,15</b>	<b>58,3%</b>	<b>6,92</b>	<b>2,77</b>	<b>40,0%</b>	<b>6,79</b>	<b>3,90</b>	<b>57,4%</b>
Fachbereich IV allgemein	0,15	0,15	100,0%	0,31			0,26			0,54	0,54	100,0%	0,36	0,21	57,1%
BWL	2,10	1,08	51,2%	2,23	0,87	39,1%	3,45	1,49	43,1%	1,69	0,38	22,7%	2,49	1,54	61,9%
Soziologie	1,00	0,41	41,0%	1,72	0,36	20,9%	2,28	1,21	52,8%	1,46	0,64	43,9%	1,69	1,38	81,8%
VWL	1,73	0,71	40,7%	2,91	0,44	15,0%	2,15	0,56	26,2%	2,18	0,72	32,9%	2,69	0,90	33,3%
<b>WiSo gesamt</b>	<b>4,83</b>	<b>2,19</b>	<b>45,4%</b>	<b>6,86</b>	<b>1,67</b>	<b>24,3%</b>	<b>7,88</b>	<b>3,26</b>	<b>41,3%</b>	<b>5,33</b>	<b>1,74</b>	<b>32,7%</b>	<b>6,87</b>	<b>3,82</b>	<b>55,6%</b>
Mathematik	2,18	0,54	24,7%	2,13	1,00	47,0%	1,62	0,33	20,6%	1,56	0,77	49,2%	1,56	0,36	23,0%
Informatik	0,79			1,51			1,36	0,41	30,2%	1,21	0,23	19,1%	1,10	0,38	34,9%
Wirtschaftsinformatik	1,77			2,36			0,74			1,10	0,15	14,0%	0,31		
<b>Fachbereich IV</b>	<b>9,73</b>	<b>2,88</b>	<b>29,6%</b>	<b>13,17</b>	<b>2,67</b>	<b>20,3%</b>	<b>11,86</b>	<b>4,00</b>	<b>33,7%</b>	<b>9,74</b>	<b>3,44</b>	<b>35,3%</b>	<b>10,21</b>	<b>4,77</b>	<b>46,7%</b>
Fachbereich V allgemein	0,28	0,28	100,0%	0,18	0,10	57,1%	0,10	0,10	100,0%	0,10	0,10	100,0%	0,31	0,13	41,7%
Rechtswissenschaft	2,59	2,26	87,1%	0,91	0,50	54,9%	0,36	0,36	100,0%	0,97	0,31	31,6%	1,69	0,74	43,9%
<b>Fachbereich V</b>	<b>2,87</b>	<b>2,54</b>	<b>88,4%</b>	<b>1,09</b>	<b>0,60</b>	<b>55,3%</b>	<b>0,46</b>	<b>0,46</b>	<b>100,0%</b>	<b>1,08</b>	<b>0,41</b>	<b>38,1%</b>	<b>2,00</b>	<b>0,87</b>	<b>43,6%</b>
Fachbereich VI allgemein	0,51	0,41	80,0%	0,62	0,62	100,0%	0,33	0,23	69,2%	0,77	0,56	73,3%			
Geographie	0,21	0,18	87,5%	0,51	0,31	60,0%				0,18			0,33	0,13	38,5%
Geowissenschaften	2,69	1,67	61,9%	3,59	1,90	52,9%	2,46	0,90	36,5%	2,95	1,36	46,1%	1,56	1,10	70,5%
<b>Fachbereich VI</b>	<b>3,41</b>	<b>2,26</b>	<b>66,2%</b>	<b>4,72</b>	<b>2,82</b>	<b>59,8%</b>	<b>2,79</b>	<b>1,13</b>	<b>40,4%</b>	<b>3,90</b>	<b>1,92</b>	<b>49,3%</b>	<b>1,90</b>	<b>1,23</b>	<b>64,9%</b>
<b>Institute</b>	<b>7,67</b>	<b>4,67</b>	<b>60,9%</b>	<b>11,92</b>	<b>7,18</b>	<b>60,2%</b>	<b>8,37</b>	<b>3,12</b>	<b>37,2%</b>	<b>3,67</b>	<b>1,90</b>	<b>51,7%</b>	<b>3,26</b>	<b>1,59</b>	<b>48,8%</b>
<b>Verw., Zentr. Ber.</b>	<b>0,00</b>	<b>0,00</b>	<b>n.b.</b>	<b>0,41</b>	<b>0,00</b>	<b>0,0%</b>	<b>2,50</b>	<b>1,91</b>	<b>76,4%</b>	<b>1,90</b>	<b>1,28</b>	<b>67,6%</b>	<b>2,82</b>	<b>1,13</b>	<b>40,0%</b>
<b>Gesamt</b>	<b>39,34</b>	<b>20,73</b>	<b>52,7%</b>	<b>48,71</b>	<b>22,01</b>	<b>45,2%</b>	<b>47,67</b>	<b>24,20</b>	<b>50,8%</b>	<b>43,67</b>	<b>21,26</b>	<b>48,7%</b>	<b>45,89</b>	<b>25,20</b>	<b>54,9%</b>

## Tabelle:

## Entwicklung des Personalbestandes (VZÄ) an nicht-examinierten wissenschaftlichen Hilfskräften nach Geschlecht, Lehreinheiten und Fachbereichen

	2013			2014			2015			2016			2017		
	Summe	weiblich	in %	Summe	weiblich	in %	Summe	weiblich	in %	Summe	weiblich	in %	Summe	weiblich	in %
Fachbereich I allgemein							0,10			0,26	0,21	80,0%	0,41	0,26	62,5%
Erziehungswissenschaft	0,56	0,13	22,7%	0,31	0,10	33,3%	0,72			1,26	0,64	51,0%	2,56	1,74	68,0%
Bildungswissenschaften	0,92	0,56	61,1%	0,59	0,46	78,3%	0,46	0,15	33,3%	0,77	0,56	73,3%	0,51	0,36	70,0%
Philosophie	0,41	0,13	31,3%	0,36	0,10	28,6%	0,10			0,36	0,21	57,1%	0,10	0,10	100,0%
Psychologie	4,13	2,33	56,5%	2,77	1,15	41,7%	3,23	2,21	68,3%	2,87	1,74	60,7%	4,33	2,56	59,2%
Psychobiologie (Forschungsinstitut)	0,64	0,38	60,0%	0,28	0,26	90,9%	0,13			0,18	0,18	100,0%	0,13	0,13	100,0%
Pflegewissenschaften													0,15	0,15	100,0%
<b>Fachbereich I</b>	<b>6,67</b>	<b>3,54</b>	<b>53,1%</b>	<b>4,31</b>	<b>2,08</b>	<b>48,2%</b>	<b>4,74</b>	<b>2,36</b>	<b>49,7%</b>	<b>5,69</b>	<b>3,54</b>	<b>62,2%</b>	<b>8,21</b>	<b>5,31</b>	<b>64,7%</b>
Fachbereich II allgemein	0,21	0,21	100,0%	0,15	0,15	100,0%							0,10		
Germanistik	4,53	1,61	35,5%	1,23	0,97	79,1%	1,40	0,71	50,7%	1,45	0,84	57,6%	0,56	0,41	72,7%
Anglistik	1,21	0,85	70,2%	1,56	0,97	62,3%	0,23	0,10	44,4%	0,36	0,31	85,7%	0,41	0,36	87,5%
Romanistik	0,62	0,46	75,0%	0,86	0,60	70,1%	0,21	0,21	100,0%				0,15	0,10	66,7%
Klassische Philologie	0,26	0,26	100,0%	0,15	0,15	100,0%				0,10					
Slavistik/Russisch				0,10	0,10	100,0%							0,08	0,08	100,0%
Sinologie	0,38	0,38	100,0%	0,15	0,10	66,7%	0,10	0,10	100,0%						
Japanologie	0,69	0,36	51,9%	0,26			0,28	0,08	27,3%	0,28	0,08	27,3%	0,38	0,15	40,0%
Phonetik	0,59			0,72			0,31			0,31			0,08	0,08	100,0%
Computerlinguistik und Digital	0,67	0,46	69,2%	0,15	0,15	100,0%	0,51	0,23	45,0%	0,26			0,36	0,10	28,6%
Medienwissenschaft	0,97	0,67	68,4%	0,82	0,31	37,5%	0,72	0,41	57,1%	0,82	0,51	62,5%	0,21	0,21	100,0%
<b>Fachbereich II</b>	<b>10,12</b>	<b>5,25</b>	<b>51,9%</b>	<b>6,16</b>	<b>3,52</b>	<b>57,1%</b>	<b>3,76</b>	<b>1,84</b>	<b>48,9%</b>	<b>3,58</b>	<b>1,73</b>	<b>48,4%</b>	<b>2,33</b>	<b>1,49</b>	<b>63,7%</b>
Fachbereich III allgemein	0,38	0,23	60,0%	0,46	0,15	33,3%	0,31	0,15	50,0%						
Geschichte	4,54	2,51	55,4%	0,33	0,33	100,0%	0,95	0,85	89,2%	1,56	1,05	67,2%	1,28	1,15	90,0%
Politikwissenschaft	2,44	1,44	58,9%	1,95	0,90	46,1%	2,33	0,59	25,3%	1,85	0,95	51,4%	0,62	0,31	50,0%
Klassische Archäologie	0,36	0,15	42,9%	0,15	0,15	100,0%	0,15	0,15	100,0%				0,15	0,15	100,0%
Ägyptologie	0,15	0,15	100,0%	0,08	0,08	100,0%							0,18	0,18	100,0%
Kunstgeschichte	1,08	0,59	54,8%	0,72	0,28	39,3%	0,77	0,26	33,3%	0,56	0,23	40,9%	0,64	0,41	64,0%
Papyrologie	0,21	0,21	100,0%	0,21	0,21	100,0%				0,13					
<b>Fachbereich III</b>	<b>9,15</b>	<b>5,28</b>	<b>57,7%</b>	<b>3,90</b>	<b>2,10</b>	<b>53,9%</b>	<b>4,51</b>	<b>2,00</b>	<b>44,3%</b>	<b>4,10</b>	<b>2,23</b>	<b>54,4%</b>	<b>2,87</b>	<b>2,21</b>	<b>76,8%</b>
Fachbereich IV allgemein	1,05	0,82	78,0%	0,31	0,18	58,3%	0,31	0,18	58,3%	1,03	0,90	87,5%			
BWL	1,21	0,33	27,7%	3,44	0,97	28,4%	1,36	0,41	30,2%	0,77	0,64	83,3%	1,15	0,72	62,2%
Soziologie	1,38	0,97	70,4%	1,44	1,10	76,8%	1,69	0,97	57,6%	1,49	0,90	60,3%	1,41	1,10	78,2%
VWL	3,81	1,81	47,5%	0,82	0,56	68,8%	1,86	0,67	35,9%	1,23	0,54	43,8%	2,54	0,56	22,2%
<b>WiSo gesamt</b>	<b>6,40</b>	<b>3,12</b>	<b>48,7%</b>	<b>5,69</b>	<b>2,64</b>	<b>46,4%</b>	<b>4,91</b>	<b>2,05</b>	<b>41,8%</b>	<b>3,49</b>	<b>2,08</b>	<b>59,6%</b>	<b>5,10</b>	<b>2,38</b>	<b>46,7%</b>
Mathematik	3,05	0,77	25,2%	2,56	0,90	35,0%	0,87			1,64	0,26	15,6%	1,69	0,38	22,7%
Informatik	1,10	0,26	23,3%	0,46	0,13	27,8%	1,18	0,13	10,9%	1,13	0,38	34,1%	0,46	0,21	44,4%
Wirtschaftsinformatik	3,13			0,74			0,74	0,15	20,7%	0,90	0,15	17,1%	0,97		
<b>Fachbereich IV</b>	<b>14,73</b>	<b>4,96</b>	<b>33,7%</b>	<b>9,77</b>	<b>3,85</b>	<b>39,4%</b>	<b>8,01</b>	<b>2,51</b>	<b>31,4%</b>	<b>8,18</b>	<b>3,77</b>	<b>46,1%</b>	<b>8,23</b>	<b>2,97</b>	<b>36,1%</b>
Fachbereich V allgemein	1,21	1,05	87,2%	0,69	0,46	66,7%	0,67	0,44	65,4%	0,85	0,69	81,8%	0,77	0,62	80,0%
Rechtswissenschaft	6,41	3,69	57,6%	5,87	3,62	61,6%	6,46	4,13	63,9%	5,72	3,38	59,2%	6,64	4,13	62,2%
<b>Fachbereich V</b>	<b>7,62</b>	<b>4,74</b>	<b>62,3%</b>	<b>6,56</b>	<b>4,08</b>	<b>62,1%</b>	<b>7,13</b>	<b>4,56</b>	<b>64,0%</b>	<b>6,56</b>	<b>4,08</b>	<b>62,1%</b>	<b>7,41</b>	<b>4,74</b>	<b>64,0%</b>
Fachbereich VI allgemein	0,05	0,05	100,0%				0,10								
Geographie				0,36	0,36	100,0%	0,13	0,13	100,0%	0,54	0,54	100,0%	0,26		
Geowissenschaften	1,54	0,79	51,7%	2,08	1,00	48,0%	1,21	0,90	74,5%	0,59	0,18	30,4%	1,08	0,44	40,5%
<b>Fachbereich VI</b>	<b>1,59</b>	<b>0,85</b>	<b>53,3%</b>	<b>2,44</b>	<b>1,36</b>	<b>55,6%</b>	<b>1,44</b>	<b>1,03</b>	<b>71,4%</b>	<b>1,13</b>	<b>0,72</b>	<b>63,6%</b>	<b>1,33</b>	<b>0,44</b>	<b>32,7%</b>
<b>Institute</b>	<b>11,41</b>	<b>6,56</b>	<b>57,5%</b>	<b>9,00</b>	<b>5,72</b>	<b>63,5%</b>	<b>4,74</b>	<b>1,69</b>	<b>35,7%</b>	<b>5,08</b>	<b>1,97</b>	<b>38,9%</b>	<b>5,08</b>	<b>2,08</b>	<b>40,9%</b>
<b>Verw., Zentr. Ber.</b>	<b>1,08</b>	<b>0,15</b>	<b>14,3%</b>	<b>0,95</b>	<b>0,00</b>	<b>0,0%</b>	<b>1,33</b>	<b>0,00</b>	<b>0,0%</b>	<b>0,67</b>	<b>0,00</b>	<b>0,0%</b>	<b>0,92</b>	<b>0,36</b>	<b>38,9%</b>
<b>Gesamt</b>	<b>62,36</b>	<b>31,34</b>	<b>50,3%</b>	<b>43,09</b>	<b>22,70</b>	<b>52,7%</b>	<b>35,67</b>	<b>15,99</b>	<b>44,8%</b>	<b>34,99</b>	<b>18,04</b>	<b>51,6%</b>	<b>36,38</b>	<b>19,59</b>	<b>53,8%</b>



## IV.3.1 Personal aus Landesmitteln

**Tabelle:**  
**Entwicklung des Frauenanteils am Personalbestand nach Lehreinheiten und Fachbereichen**

	Personalbestand				Hochschullehrerinnen				Akad. Mitarbeiterinnen				Nichtwissenschaftlerinnen			
	2014	2015	2016	2017	2014	2015	2016	2017	2014	2015	2016	2017	2014	2015	2016	2017
Fachbereich I allgemein	85%	85%	87%	100%					75%	75%	80%	100%	100%	100%	100%	100%
Erziehungswissenschaft	47%	47%	46%	44%		20%	20%	40%	56%	47%	48%	41%	100%	100%	100%	100%
Bildungswissenschaften	56%	55%	55%	55%	100%	100%	67%	67%	15%	28%	43%	42%	100%	100%	100%	100%
Philosophie	16%	11%	10%	10%									100%	100%	100%	100%
Psychologie	60%	54%	59%	65%	33%	31%	38%	33%	56%	50%	56%	67%	91%	88%	88%	88%
Psychobiologie	42%	34%	33%	34%					38%	23%	33%	33%	100%	100%	100%	72%
Pflegewissenschaften	n.v.	100%	86%	89%		100%	100%	100%		100%	50%	75%			100%	100%
<b>Fachbereich I</b>	<b>53%</b>	<b>50%</b>	<b>53%</b>	<b>55%</b>	<b>28%</b>	<b>36%</b>	<b>37%</b>	<b>37%</b>	<b>48%</b>	<b>42%</b>	<b>47%</b>	<b>52%</b>	<b>94%</b>	<b>93%</b>	<b>92%</b>	<b>90%</b>
Fachbereich II allgemein	67%	67%	57%	57%					67%	67%	67%	50%	67%	67%		67%
Germanistik	48%	51%	48%	48%	30%	50%	44%	36%	45%	41%	35%	40%	86%	94%	100%	100%
Anglistik	64%	67%	68%	68%	50%	50%	50%	43%	60%	68%	70%	75%	100%	100%	100%	100%
Romanistik	68%	69%	66%	71%	50%	25%	40%	40%	71%	78%	72%	79%	100%	100%	100%	100%
Klassische Philologie	11%	20%	20%	24%									100%	100%	100%	100%
Slavistik/Russisch	64%	64%	60%	60%	50%	50%	50%	50%	60%	60%	50%	50%	100%	100%	100%	100%
Sinologie	33%	27%	35%	29%					41%	33%	45%	38%	50%	50%	50%	50%
Japanologie	63%	63%	50%	59%	50%	50%	50%	50%	60%	60%	42%	55%	100%	100%	100%	100%
Phonetik	57%	50%	60%	60%	100%	100%	100%	100%	25%				100%	100%	100%	100%
Computerlinguistik und Medienwissenschaft	64%	50%	44%	47%	50%	50%	50%	50%	60%	33%	29%	25%	100%	100%	100%	100%
	26%	30%	34%	45%					25%	33%	50%	67%	71%	73%	73%	76%
<b>Fachbereich II</b>	<b>53%</b>	<b>54%</b>	<b>52%</b>	<b>55%</b>	<b>34%</b>	<b>38%</b>	<b>38%</b>	<b>35%</b>	<b>52%</b>	<b>52%</b>	<b>49%</b>	<b>55%</b>	<b>87%</b>	<b>90%</b>	<b>91%</b>	<b>92%</b>
Fachbereich III allgemein	50%	50%	44%	44%									100%	100%	100%	100%
Geschichte	37%	43%	36%	42%	25%	38%	33%	38%	26%	30%	27%	28%	83%	82%	79%	81%
Politikwissenschaft	18%	21%	26%	31%					15%	19%	30%	35%	100%	100%	100%	100%
Klassische Archäologie	50%	50%	45%	54%					50%	50%	50%	60%	100%	100%	100%	100%
Ägyptologie	60%	60%	60%	100%					100%	100%	100%	100%	100%	100%	100%	100%
Kunstgeschichte	38%	38%	45%	40%	43%	43%	43%	33%	33%	33%	45%	39%	33%	33%	50%	50%
Papyrologie	100%	33%	33%	33%									100%	100%	100%	100%
<b>Fachbereich III</b>	<b>35%</b>	<b>38%</b>	<b>37%</b>	<b>41%</b>	<b>16%</b>	<b>21%</b>	<b>20%</b>	<b>20%</b>	<b>28%</b>	<b>31%</b>	<b>32%</b>	<b>35%</b>	<b>85%</b>	<b>85%</b>	<b>83%</b>	<b>85%</b>
Fachbereich IV allgemein	50%	40%	40%	57%									25%	100%	100%	100%
BWL	40%	40%	35%	33%	10%	11%	11%	10%	41%	40%	31%	29%	100%	100%	100%	100%
Soziologie	46%	45%	44%	43%	50%	63%	57%	57%	26%	6%	16%	16%	100%	100%	100%	100%
VWL	46%	34%	37%	42%	14%	11%	11%	11%	49%	38%	40%	50%	100%	100%	100%	100%
<u>WiSo gesamt</u>	<u>44%</u>	<u>40%</u>	<u>38%</u>	<u>38%</u>	<u>24%</u>	<u>27%</u>	<u>24%</u>	<u>23%</u>	<u>39%</u>	<u>32%</u>	<u>30%</u>	<u>31%</u>	<u>100%</u>	<u>100%</u>	<u>100%</u>	<u>100%</u>
Mathematik	23%	30%	20%	26%	13%	14%	13%	11%	12%	21%	5%	15%	100%	100%	100%	100%
Informatik	23%	19%	17%	18%					16%	8%		8%	100%	100%	100%	100%
Wirtschaftsinformatik	12%	12%	0%	0%					20%	20%						
<b>Fachbereich IV</b>	<b>35%</b>	<b>33%</b>	<b>30%</b>	<b>31%</b>	<b>17%</b>	<b>19%</b>	<b>17%</b>	<b>16%</b>	<b>29%</b>	<b>25%</b>	<b>19%</b>	<b>23%</b>	<b>100%</b>	<b>100%</b>	<b>100%</b>	<b>100%</b>
Fachbereich V allgemein	100%	100%	100%	100%					100%	100%	100%	100%	100%	100%	100%	100%
Rechtswissenschaft	45%	38%	40%	37%	6%	6%	6%	11%	55%	38%	44%	34%	100%	100%	100%	100%
<b>Fachbereich V</b>	<b>52%</b>	<b>46%</b>	<b>47%</b>	<b>44%</b>	<b>6%</b>	<b>6%</b>	<b>6%</b>	<b>11%</b>	<b>62%</b>	<b>46%</b>	<b>50%</b>	<b>43%</b>	<b>100%</b>	<b>100%</b>	<b>100%</b>	<b>100%</b>
Fachbereich VI allgemein	80%	83%	100%	100%					67%	67%	100%	100%	100%	100%	100%	100%
Geographie	51%	53%	57%	58%	29%	29%	43%	43%	51%	55%	59%	66%	84%	84%	70%	67%
Geowissenschaften	34%	35%	37%	41%	17%	18%	18%	18%	20%	16%	24%	34%	68%	72%	73%	69%
<b>Fachbereich VI</b>	<b>40%</b>	<b>42%</b>	<b>45%</b>	<b>48%</b>	<b>21%</b>	<b>22%</b>	<b>28%</b>	<b>28%</b>	<b>30%</b>	<b>29%</b>	<b>34%</b>	<b>43%</b>	<b>72%</b>	<b>76%</b>	<b>74%</b>	<b>70%</b>
<b>Institute</b>	<b>65%</b>	<b>61%</b>	<b>59%</b>	<b>67%</b>	<b>n.v.</b>	<b>n.v.</b>	<b>n.v.</b>	<b>n.v.</b>	<b>55%</b>	<b>49%</b>	<b>45%</b>	<b>46%</b>	<b>91%</b>	<b>89%</b>	<b>89%</b>	<b>100%</b>
<b>Verw., Zentr. Ber.</b>	<b>45%</b>	<b>45%</b>	<b>46%</b>	<b>45%</b>	<b>n.v.</b>	<b>n.v.</b>	<b>n.v.</b>	<b>n.v.</b>	<b>n.v.</b>	<b>n.v.</b>	<b>n.v.</b>	<b>n.v.</b>	<b>45%</b>	<b>45%</b>	<b>46%</b>	<b>45%</b>
<b>Gesamt</b>	<b>46%</b>	<b>45%</b>	<b>45%</b>	<b>46%</b>	<b>21%</b>	<b>25%</b>	<b>25%</b>	<b>25%</b>	<b>43%</b>	<b>39%</b>	<b>39%</b>	<b>42%</b>	<b>57%</b>	<b>58%</b>	<b>58%</b>	<b>57%</b>

## Tabelle:

## Entwicklung des Drittmittelpersonalbestandes (VZÄ) an wiss. Mitarbeiterinnen und Mitarbeitern nach Geschlecht, Forschungseinheiten und Fachbereichen

	2013			2014			2015			2016			2017		
	Summe	weiblich	in %	Summe	weiblich	in %	Summe	weiblich	in %	Summe	weiblich	in %	Summe	weiblich	in %
Erziehungswissenschaft	1,50	1,50	100,0%										1,00	1,00	100,0%
Bildungswissenschaften	0,50	0,50	100,0%	0,88			0,50			0,63					
Philosophie	1,00			2,50			2,00			1,00					
Psychologie	10,50	7,50	71,4%	4,00	3,00	75,0%	4,50	4,00	88,9%	7,30	5,65	77,4%	8,80	6,55	74,4%
Psychobiologie (Forschungsinstitut)							1,80	0,65	36,1%	1,95	1,30	66,7%	1,95	1,30	66,7%
<b>Fachbereich I</b>	<b>13,50</b>	<b>9,50</b>	<b>70,4%</b>	<b>7,38</b>	<b>3,00</b>	<b>40,7%</b>	<b>8,80</b>	<b>4,65</b>	<b>52,8%</b>	<b>10,88</b>	<b>6,95</b>	<b>63,9%</b>	<b>11,75</b>	<b>8,85</b>	<b>75,3%</b>
Germanistik	11,05	2,65	24,0%	8,67	2,65	30,6%	7,28	3,15	43,3%	5,45	2,50	45,9%	3,95	1,40	35,4%
Anglistik										0,65			0,65		
Romanistik							1,00	1,00	100,0%				1,50	1,00	66,7%
Klassische Philologie	0,50	0,50	100,0%	1,50	1,00	66,7%	3,00	1,50	50,0%	3,00	1,00	33,3%	2,00	0,50	25,0%
Slavistik/Russisch										0,65	0,65	100,0%	0,65	0,65	100,0%
Computerlinguistik und Digital				1,75	0,75	42,9%	0,75	0,75	100,0%						
Medienwissenschaft	0,50	0,50	100,0%	2,00	0,50	25,0%	1,65	0,65	39,4%	1,65	0,65	39,4%	1,65	0,65	39,4%
<b>Fachbereich II</b>	<b>12,05</b>	<b>3,65</b>	<b>30,3%</b>	<b>13,92</b>	<b>4,90</b>	<b>35,2%</b>	<b>13,68</b>	<b>7,05</b>	<b>51,5%</b>	<b>11,40</b>	<b>4,80</b>	<b>42,1%</b>	<b>10,40</b>	<b>4,20</b>	<b>40,4%</b>
Geschichte	4,40	2,50	56,8%	9,05	4,30	47,5%	8,95	4,90	54,7%	14,30	5,55	38,8%	16,80	5,30	31,5%
Politikwissenschaft	1,65	1,15	69,7%	2,65	2,15	81,1%	1,50	1,50	100,0%	1,00	1,00	100,0%			
Klassische Archäologie				0,50	0,50	100,0%	0,50	0,50	100,0%	0,50	0,50	100,0%	1,00	0,50	50,0%
Kunstgeschichte	6,76	5,76	85,2%	6,66	4,66	70,0%	6,32	5,32	84,2%	5,82	5,82	100,0%	2,65	2,65	100,0%
<b>Fachbereich III</b>	<b>12,81</b>	<b>9,41</b>	<b>73,5%</b>	<b>18,86</b>	<b>11,61</b>	<b>61,6%</b>	<b>17,27</b>	<b>12,22</b>	<b>70,8%</b>	<b>21,62</b>	<b>12,87</b>	<b>59,5%</b>	<b>20,45</b>	<b>8,45</b>	<b>41,3%</b>
Fachbereich IV allgemein	1,00	1,00	100,0%	1,00	1,00	100,0%	1,00	1,00	100,0%	1,00	1,00	100,0%			
BWL	1,00			1,00			1,00	0,50	50,0%	2,00	0,75	37,5%	2,25		
Soziologie				1,50			2,00	0,50	25,0%	1,00			2,65	1,15	43,4%
VWL	1,25			2,40	1,15	47,9%	3,20	1,40	43,8%	4,35	1,40	32,2%	4,35	1,90	43,7%
<b>WiSo gesamt</b>	<b>2,25</b>	<b>0,00</b>	<b>0,0%</b>	<b>4,90</b>	<b>1,15</b>	<b>23,5%</b>	<b>6,20</b>	<b>2,40</b>	<b>38,7%</b>	<b>7,35</b>	<b>2,15</b>	<b>29,3%</b>	<b>9,25</b>	<b>3,05</b>	<b>33,0%</b>
Mathematik	2,25			3,25	1,50	46,2%	2,00	1,00	50,0%	3,25	1,50	46,2%	11,25	3,50	31,1%
Informatik	4,00			3,00			4,00	1,00	25,0%	3,00	1,00	33,3%	4,00	1,00	25,0%
Wirtschaftsinformatik	2,00			2,00			2,00			2,00	1,00	50,0%	3,75	1,00	26,7%
<b>Fachbereich IV</b>	<b>11,50</b>	<b>1,00</b>	<b>8,7%</b>	<b>14,15</b>	<b>3,65</b>	<b>25,8%</b>	<b>15,20</b>	<b>5,40</b>	<b>35,5%</b>	<b>16,60</b>	<b>6,65</b>	<b>40,1%</b>	<b>28,25</b>	<b>8,55</b>	<b>30,3%</b>
Rechtswissenschaft	1,50	0,50	33,3%	3,00	2,00	66,7%	1,00	1,00	100,0%	1,00	1,00	100,0%	1,75	1,75	100,0%
<b>Fachbereich V</b>	<b>1,50</b>	<b>0,50</b>	<b>33,3%</b>	<b>3,00</b>	<b>2,00</b>	<b>66,7%</b>	<b>1,00</b>	<b>1,00</b>	<b>100,0%</b>	<b>1,00</b>	<b>1,00</b>	<b>100,0%</b>	<b>1,75</b>	<b>1,75</b>	<b>100,0%</b>
Geographie	0,50			1,50	0,50	33,3%	2,50	1,25	50,0%	5,75	3,75	65,2%	5,15	2,75	53,4%
Geowissenschaften	19,69	7,74	39,3%	28,79	10,15	35,3%	22,17	7,10	32,0%	22,40	8,60	38,4%	15,93	5,50	34,5%
<b>Fachbereich VI</b>	<b>20,19</b>	<b>7,74</b>	<b>38,3%</b>	<b>30,29</b>	<b>10,65</b>	<b>35,2%</b>	<b>24,67</b>	<b>8,35</b>	<b>33,8%</b>	<b>28,15</b>	<b>12,35</b>	<b>43,9%</b>	<b>21,08</b>	<b>8,25</b>	<b>39,1%</b>
<b>Institute</b>	<b>14,94</b>	<b>6,50</b>	<b>43,5%</b>	<b>18,67</b>	<b>7,95</b>	<b>42,6%</b>	<b>13,92</b>	<b>5,15</b>	<b>37,0%</b>	<b>9,15</b>	<b>5,85</b>	<b>63,9%</b>	<b>2,50</b>	<b>1,50</b>	<b>60,0%</b>
<b>Gesamt</b>	<b>86,49</b>	<b>38,30</b>	<b>44,3%</b>	<b>106,26</b>	<b>43,76</b>	<b>41,2%</b>	<b>94,54</b>	<b>43,82</b>	<b>46,4%</b>	<b>98,80</b>	<b>50,47</b>	<b>51,1%</b>	<b>96,18</b>	<b>41,55</b>	<b>43,2%</b>

**Tabelle:**  
**Entwicklung des Drittmittelpersonalbestandes (VZÄ) an examinierten wissenschaftlichen Hilfskräften nach Geschlecht, Forschungseinheiten und Fachbereichen**

	2013			2014			2015			2016			2017		
	Summe	weiblich	in %	Summe	weiblich	in %	Summe	weiblich	in %	Summe	weiblich	in %	Summe	weiblich	in %
Erziehungswissenschaft	0,26			0,23	0,23	100,0%	0,49	0,49	100,0%	0,77	0,64	83,3%	0,26	0,26	100,0%
Philosophie				0,10											
Psychologie	3,41	2,72	79,7%	4,69	2,74	58,5%	2,18	1,95	89,4%	2,62	1,92	73,5%	2,18	1,21	55,3%
Psychobiologie (Forschungsinstitut)							0,28	0,28	100,0%	0,28	0,28	100,0%	0,46		
<b>Fachbereich I</b>	<b>3,67</b>	<b>2,72</b>	<b>74,1%</b>	<b>5,03</b>	<b>2,97</b>	<b>59,2%</b>	<b>2,95</b>	<b>2,72</b>	<b>92,2%</b>	<b>3,67</b>	<b>2,85</b>	<b>77,6%</b>	<b>2,90</b>	<b>1,46</b>	<b>50,4%</b>
Fachbereich II allgemein															0,15
Germanistik	0,56	0,23	40,9%	2,51	1,08	42,9%	0,64	0,21	32,0%	2,73	1,41	51,6%	0,64	0,64	100,0%
Anglistik				0,08	0,08	100,0%	0,08	0,08	100,0%	0,26					
Romanistik				0,21	0,21	100,0%	0,10			0,18	0,18	100,0%	0,56	0,56	100,0%
Klassische Philologie				0,10			0,21			0,08			0,23		
Sinologie							0,08	0,08	100,0%	0,15	0,03	16,7%			
Medienwissenschaft	0,08	0,08	100,0%	0,15	0,15	100,0%	0,67	0,46	69,2%	1,13	0,82	72,7%	0,54	0,54	100,0%
<b>Fachbereich II</b>	<b>0,64</b>	<b>0,31</b>	<b>48,0%</b>	<b>3,05</b>	<b>1,51</b>	<b>49,6%</b>	<b>1,77</b>	<b>0,82</b>	<b>46,4%</b>	<b>4,53</b>	<b>2,44</b>	<b>53,8%</b>	<b>2,13</b>	<b>1,74</b>	<b>81,9%</b>
Geschichte	0,82	0,49	59,4%	2,23	0,72	32,2%	2,03	1,05	51,9%	5,03	3,51	69,9%	3,49	1,49	42,6%
Politikwissenschaft	0,41	0,26	63,1%	0,59	0,51	87,0%	0,10			0,10	0,10	100,0%	0,21	0,08	37,5%
Klassische Archäologie	0,46	0,46	100,0%	0,46	0,46	100,0%	0,15			0,31			0,56	0,13	22,7%
Kunstgeschichte	1,03	0,44	42,5%	1,05	0,69	65,9%	0,41	0,18	43,8%	1,46	1,08	73,7%	0,44	0,28	64,7%
<b>Fachbereich III</b>	<b>2,71</b>	<b>1,64</b>	<b>60,5%</b>	<b>4,33</b>	<b>2,38</b>	<b>55,0%</b>	<b>2,69</b>	<b>1,23</b>	<b>45,7%</b>	<b>6,90</b>	<b>4,69</b>	<b>68,0%</b>	<b>4,69</b>	<b>1,97</b>	<b>42,1%</b>
Fachbereich IV allgemein	0,46	0,33	72,2%	0,46	0,33	72,2%	0,33	0,33	100,0%	0,21	0,10	50,0%	0,21	0,21	100,0%
BWL	0,10			0,69	0,31	44,4%	0,54			0,35	0,04	11,1%	0,21		
Soziologie	0,97	0,38	39,5%	0,92	0,46	50,0%	0,26	0,15	60,0%	0,36	0,21	57,1%	1,77	1,33	75,4%
VWL	0,41			0,13			1,00	0,13	12,8%	0,87	0,13	14,7%	1,38	0,21	14,8%
<b>WiSo gesamt</b>	<b>1,49</b>	<b>0,38</b>	<b>25,9%</b>	<b>1,74</b>	<b>0,77</b>	<b>44,1%</b>	<b>1,79</b>	<b>0,28</b>	<b>15,7%</b>	<b>1,58</b>	<b>0,37</b>	<b>23,6%</b>	<b>3,36</b>	<b>1,54</b>	<b>45,8%</b>
Mathematik	1,03	0,26	25,0%	0,56	0,13	22,7%	0,23			0,26			0,72		
Informatik	0,46	0,15	33,3%	0,62	0,62	100,0%	0,67	0,23	34,6%	0,79	0,49	61,3%	0,77		
Wirtschaftsinformatik	0,64			0,38									0,31	0,31	100,0%
<b>Fachbereich IV</b>	<b>4,08</b>	<b>1,13</b>	<b>27,7%</b>	<b>3,77</b>	<b>1,85</b>	<b>49,0%</b>	<b>3,03</b>	<b>0,85</b>	<b>28,0%</b>	<b>2,83</b>	<b>0,96</b>	<b>33,9%</b>	<b>5,36</b>	<b>2,05</b>	<b>38,3%</b>
Rechtswissenschaft	0,10	0,10	100,0%	0,10			0,35			0,38	0,23	60,0%	0,41	0,41	100,0%
<b>Fachbereich V</b>	<b>0,10</b>	<b>0,10</b>	<b>100,0%</b>	<b>0,10</b>	<b>0,00</b>	<b>0,0%</b>	<b>0,35</b>	<b>0,00</b>	<b>0,0%</b>	<b>0,38</b>	<b>0,23</b>	<b>60,0%</b>	<b>0,41</b>	<b>0,41</b>	<b>100,0%</b>
Fachbereich VI allgemein	0,13	0,13	100,0%	0,08	0,08	100,0%	0,18	0,08	42,9%	0,36	0,36	100,0%			
Geographie	0,13	0,13	100,0%	0,26	0,15	60,0%	0,18			0,23	0,23	100,0%	0,38	0,38	100,0%
Geowissenschaften	3,51	1,46	41,6%	3,90	0,67	17,1%	4,22	1,59	37,7%	2,05	0,21	10,0%	1,59	0,51	32,3%
<b>Fachbereich VI</b>	<b>3,77</b>	<b>1,72</b>	<b>45,6%</b>	<b>4,23</b>	<b>0,90</b>	<b>21,2%</b>	<b>4,58</b>	<b>1,67</b>	<b>36,4%</b>	<b>2,64</b>	<b>0,79</b>	<b>30,1%</b>	<b>1,97</b>	<b>0,90</b>	<b>45,5%</b>
<b>Institute</b>	<b>1,51</b>	<b>0,56</b>	<b>37,3%</b>	<b>1,51</b>	<b>1,00</b>	<b>66,1%</b>	<b>7,03</b>	<b>3,28</b>	<b>46,7%</b>	<b>1,85</b>	<b>1,31</b>	<b>70,8%</b>	<b>2,82</b>	<b>1,62</b>	<b>57,3%</b>
<b>Gesamt</b>	<b>16,48</b>	<b>8,18</b>	<b>49,6%</b>	<b>22,03</b>	<b>10,62</b>	<b>48,2%</b>	<b>22,38</b>	<b>10,56</b>	<b>47,2%</b>	<b>22,80</b>	<b>13,27</b>	<b>58,2%</b>	<b>20,28</b>	<b>10,15</b>	<b>50,1%</b>

## IV.3.2 Drittmittelpersonal - Forschung

**Tabelle:**  
**Entwicklung des Drittmittelpersonalbestandes (VZÄ) an nicht-examinierten wissenschaftlichen Hilfskräften nach Geschlecht, Forschungseinheiten und Fachbereichen**

	2013			2014			2015			2016			2017		
	Summe	weiblich	in %	Summe	weiblich	in %	Summe	weiblich	in %	Summe	weiblich	in %	Summe	weiblich	in %
Erziehungswissenschaft	0,46	0,26	55,6%	0,21	0,21	100,0%	0,26	0,26	100,0%				0,15	0,15	100,0%
Bildungswissenschaften													0,21	0,21	100,0%
Psychologie	5,62	3,82	68,0%	2,92	1,51	51,8%	1,26	0,90	71,4%	1,74	1,41	80,9%	1,56	1,36	86,9%
Psychobiologie (Forschungsinstitut)	0,13						0,13	0,13	100,0%	0,51	0,13	25,0%			
<b>Fachbereich I</b>	<b>6,21</b>	<b>4,08</b>	<b>65,7%</b>	<b>3,13</b>	<b>1,72</b>	<b>54,9%</b>	<b>1,64</b>	<b>1,28</b>	<b>78,1%</b>	<b>2,26</b>	<b>1,54</b>	<b>68,2%</b>	<b>1,92</b>	<b>1,72</b>	<b>89,3%</b>
Germanistik	1,85	0,62	33,3%	2,85	0,90	31,5%	0,97	0,44	44,7%	0,62	0,49	79,2%	1,08	0,59	54,8%
Anglistik	0,10									0,18	0,18	100,0%	0,33	0,08	23,1%
Romanistik	0,26			0,26	0,26	100,0%				0,08			0,26	0,18	70,0%
Klassische Philologie				0,49	0,49	100,0%							0,10		
Slavistik/Russisch	0,26	0,26	100,0%							0,15	0,15	100,0%	0,10	0,10	100,0%
Sinologie										0,10					
Japanologie				0,15			0,21								
Medienwissenschaft	0,05	0,05	100,0%	0,46	0,46	100,0%	0,33	0,21	61,5%	2,85	2,00	70,3%	0,79	0,79	100,0%
<b>Fachbereich II</b>	<b>2,51</b>	<b>0,92</b>	<b>36,7%</b>	<b>4,21</b>	<b>2,10</b>	<b>50,0%</b>	<b>1,51</b>	<b>0,64</b>	<b>42,4%</b>	<b>3,97</b>	<b>2,82</b>	<b>71,0%</b>	<b>2,67</b>	<b>1,74</b>	<b>65,4%</b>
Geschichte	0,87	0,13	14,7%	0,85	0,54	63,6%	1,90	0,54	28,4%	0,92	0,21	22,2%	1,41	0,51	36,4%
Politikwissenschaft	0,77	0,31	40,0%	0,41	0,21	50,0%	0,18	0,08	42,9%	0,26	0,21	80,0%			
Kunstgeschichte	0,38	0,15	40,0%	0,41	0,15	37,5%	0,33	0,21	61,5%	0,77	0,77	100,0%	0,41	0,41	100,0%
<b>Fachbereich III</b>	<b>2,03</b>	<b>0,59</b>	<b>29,1%</b>	<b>1,67</b>	<b>0,90</b>	<b>53,8%</b>	<b>2,41</b>	<b>0,82</b>	<b>34,0%</b>	<b>1,95</b>	<b>1,18</b>	<b>60,5%</b>	<b>1,82</b>	<b>0,92</b>	<b>50,7%</b>
Fachbereich IV allgemein				0,18			0,31	0,13	41,7%	0,31	0,13	41,7%	0,13	0,13	100,0%
BWL	0,15	0,15	100,0%	0,51			0,10	0,10	100,0%	0,21	0,21	100,0%	0,33	0,23	69,2%
Soziologie	0,92	0,74	80,6%	0,33	0,18	53,8%	1,03	0,82	80,0%	0,95	0,74	78,4%	0,31	0,31	100,0%
VWL	0,87	0,41	47,1%	0,95	0,21	21,6%									
<b>WiSo gesamt</b>	<b>1,95</b>	<b>1,31</b>	<b>67,1%</b>	<b>1,79</b>	<b>0,38</b>	<b>21,4%</b>	<b>1,13</b>	<b>0,92</b>	<b>81,8%</b>	<b>1,15</b>	<b>0,95</b>	<b>82,2%</b>	<b>0,64</b>	<b>0,54</b>	<b>84,0%</b>
Mathematik							0,26						0,79	0,26	32,3%
Informatik	0,56	0,56	100,0%				0,21			0,44	0,36	82,4%	0,08		
Wirtschaftsinformatik	0,36			0,54						0,46	0,08	16,7%	0,82	0,21	25,0%
<b>Fachbereich IV</b>	<b>2,87</b>	<b>1,87</b>	<b>65,2%</b>	<b>2,51</b>	<b>0,38</b>	<b>15,3%</b>	<b>1,90</b>	<b>1,05</b>	<b>55,4%</b>	<b>2,36</b>	<b>1,51</b>	<b>64,1%</b>	<b>2,46</b>	<b>1,13</b>	<b>45,8%</b>
Fachbereich V allgemein	0,13	0,13	100,0%	0,13			0,13			0,13			0,13		
Rechtswissenschaft	0,62	0,62	100,0%	0,26	0,26	100,0%	0,21	0,10	50,0%				0,56	0,10	18,2%
<b>Fachbereich V</b>	<b>0,74</b>	<b>0,74</b>	<b>100,0%</b>	<b>0,38</b>	<b>0,26</b>	<b>66,7%</b>	<b>0,33</b>	<b>0,10</b>	<b>30,8%</b>	<b>0,13</b>	<b>0,00</b>	<b>0,0%</b>	<b>0,69</b>	<b>0,10</b>	<b>14,8%</b>
Geographie				0,28						0,38	0,26	66,7%			
Geowissenschaften	2,19	0,71	32,2%	2,54	1,21	47,5%	1,56	0,49	31,1%	2,10	0,67	31,7%	2,62	1,44	54,9%
<b>Fachbereich VI</b>	<b>2,19</b>	<b>0,71</b>	<b>32,2%</b>	<b>2,82</b>	<b>1,21</b>	<b>42,7%</b>	<b>1,56</b>	<b>0,49</b>	<b>31,1%</b>	<b>2,49</b>	<b>0,92</b>	<b>37,1%</b>	<b>2,62</b>	<b>1,44</b>	<b>54,9%</b>
<b>Institute</b>	<b>1,56</b>	<b>0,41</b>	<b>26,2%</b>	<b>1,82</b>	<b>0,87</b>	<b>47,9%</b>	<b>1,56</b>	<b>0,90</b>	<b>57,4%</b>	<b>0,10</b>	<b>0,10</b>	<b>100,0%</b>	<b>0,00</b>	<b>0,00</b>	<b>n.b.</b>
<b>Gesamt</b>	<b>18,11</b>	<b>9,32</b>	<b>51,5%</b>	<b>16,54</b>	<b>7,44</b>	<b>45,0%</b>	<b>10,92</b>	<b>5,28</b>	<b>48,4%</b>	<b>13,26</b>	<b>8,08</b>	<b>60,9%</b>	<b>12,18</b>	<b>7,05</b>	<b>57,9%</b>

## IV.3.3 Beschäftigungsstruktur

## Tabelle:

**Entwicklung des Landes- und Drittmittelpersonalbestandes je Mitarbeiterkategorien nach der Anzahl der VZÄ, den Köpfen, der befristeten Verträge und der Teilzeitbeschäftigungen (01.01.)**

Landesmittel	VZÄ			Köpfe			befristete Verträge			Teilzeitbeschäftigungen		
	Summe	weiblich	in %	Summe	weiblich	in %	Summe	weiblich	in %	Summe	weiblich	in %
Professoren und Juniorprofessoren	159,00	35,50	22,33%	159	36	22,64%	16	7	43,75%	2	1	50,00%
Wissenschaftliche Mitarbeiter	367,31	156,77	42,68%	486	221	45,47%	344	167	48,55%	250	136	54,40%
Nichtwissenschaftliche Mitarbeiter	474,93	270,80	57,02%	632	396	62,66%	189	115	60,85%	291	245	84,19%
Wissenschaftliche Hilfskraft mit Abschl.	39,34	20,73	52,70%	205	103	50,24%	205	103	50,24%	205	103	50,24%
Wissenschaftliche Hilfskraft ohne Abschl.	62,36	31,34	50,25%	399	212	53,13%	399	212	53,13%	399	212	53,13%
<b>WS 12/13</b>	<b>1.102,94</b>	<b>515,14</b>	<b>46,71%</b>	<b>1881</b>	<b>968</b>	<b>51,46%</b>	<b>1153</b>	<b>604</b>	<b>52,39%</b>	<b>1147</b>	<b>697</b>	<b>60,77%</b>
Professoren und Juniorprofessoren	157,00	33,50	21,34%	157	34	21,66%	19	7	36,84%	2	1	50,00%
Wissenschaftliche Mitarbeiter	345,76	148,38	42,91%	447	203	45,41%	302	146	48,34%	220	120	54,55%
Nichtwissenschaftliche Mitarbeiter	445,98	254,55	57,08%	577	357	61,87%	122	73	59,84%	263	217	82,51%
Wissenschaftliche Hilfskraft mit Abschl.	48,71	22,01	45,19%	248	117	47,18%	248	117	47,18%	248	117	47,18%
Wissenschaftliche Hilfskraft ohne Abschl.	43,09	22,70	52,68%	283	152	53,71%	285	154	54,04%	283	152	53,71%
<b>WS 13/14</b>	<b>1.040,54</b>	<b>481,14</b>	<b>46,24%</b>	<b>1712</b>	<b>863</b>	<b>50,41%</b>	<b>976</b>	<b>497</b>	<b>50,92%</b>	<b>1016</b>	<b>607</b>	<b>59,74%</b>
Professoren und Juniorprofessoren	160,00	40,50	25,31%	161	41	25,47%	24	12	50,00%	2	1	50,00%
Wissenschaftliche Mitarbeiter	342,24	133,83	39,10%	445	185	41,57%	304	126	41,45%	232	114	49,14%
Nichtwissenschaftliche Mitarbeiter	436,21	251,81	57,73%	570	356	62,46%	117	67	57,26%	271	224	82,66%
Wissenschaftliche Hilfskraft mit Abschl.	47,67	24,20	50,77%	249	132	53,01%	249	132	53,01%	249	132	53,01%
Wissenschaftliche Hilfskraft ohne Abschl.	35,67	15,99	44,83%	247	118	47,77%	247	118	47,77%	247	118	47,77%
<b>WS 14/15</b>	<b>1.021,79</b>	<b>466,33</b>	<b>45,64%</b>	<b>1672</b>	<b>832</b>	<b>49,76%</b>	<b>941</b>	<b>455</b>	<b>48,35%</b>	<b>1001</b>	<b>589</b>	<b>58,84%</b>
Professoren und Juniorprofessoren	160,00	40,50	25,31%	161	41	25,47%	18	9	50,00%	2	1	50,00%
Wissenschaftliche Mitarbeiter	349,63	135,27	38,69%	461	189	41,00%	322	129	40,06%	244	119	48,77%
Nichtwissenschaftliche Mitarbeiter	448,71	260,17	57,98%	579	360	62,18%	113	61	53,98%	267	218	81,65%
Wissenschaftliche Hilfskraft mit Abschl.	43,67	21,26	48,68%	241	121	50,21%	241	121	50,21%	241	121	50,21%
Wissenschaftliche Hilfskraft ohne Abschl.	34,99	18,04	51,56%	231	125	54,11%	231	125	54,11%	231	125	54,11%
<b>WS 15/16</b>	<b>1.037,00</b>	<b>475,23</b>	<b>45,83%</b>	<b>1673</b>	<b>836</b>	<b>49,97%</b>	<b>925</b>	<b>445</b>	<b>48,11%</b>	<b>985</b>	<b>584</b>	<b>59,29%</b>
Professoren und Juniorprofessoren	163,50	41,00	25,08%	164	41	25,00%	21	9	42,86%	1		0,00%
Wissenschaftliche Mitarbeiter	302,15	126,76	41,95%	394	171	43,40%	284	124	43,66%	206	102	49,51%
Nichtwissenschaftliche Mitarbeiter	436,05	249,42	57,20%	569	348	61,16%	122	64	52,46%	266	213	80,08%
Wissenschaftliche Hilfskraft mit Abschl.	45,89	25,20	54,91%	221	128	57,92%	221	128	57,92%	221	128	57,92%
Wissenschaftliche Hilfskraft ohne Abschl.	36,38	19,59	53,84%	250	149	59,60%	250	149	59,60%	250	149	59,60%
<b>WS 16/17</b>	<b>983,97</b>	<b>461,97</b>	<b>46,95%</b>	<b>1598</b>	<b>837</b>	<b>52,38%</b>	<b>898</b>	<b>474</b>	<b>52,78%</b>	<b>944</b>	<b>592</b>	<b>62,71%</b>

Drittmittel	VZÄ			Köpfe			befristete Verträge			Teilzeitbeschäftigungen		
	Summe	weiblich	in %	Summe	weiblich	in %	Summe	weiblich	in %	Summe	weiblich	in %
Wissenschaftliche Mitarbeiter	86,49	38,30	44,28%	136	63	46,32%	128	60	46,88%	100	50	50,00%
Nichtwissenschaftliche Mitarbeiter	19,84	12,47	62,87%	32	21	65,63%	21	13	61,90%	22	16	72,73%
Wissenschaftliche Hilfskraft mit Abschl.	16,48	8,18	49,62%	77	40	51,95%	77	40	51,95%	77	40	51,95%
Wissenschaftliche Hilfskraft ohne Abschl.	18,11	9,32	51,47%	104	58	55,77%	104	58	55,77%	104	58	55,77%
<b>WS 12/13</b>	<b>140,92</b>	<b>68,27</b>	<b>48,45%</b>	<b>349</b>	<b>182</b>	<b>52,15%</b>	<b>330</b>	<b>171</b>	<b>51,82%</b>	<b>303</b>	<b>164</b>	<b>54,13%</b>
Wissenschaftliche Mitarbeiter	106,26	43,76	41,18%	159	72	45,28%	150	68	45,33%	115	59	51,30%
Nichtwissenschaftliche Mitarbeiter	18,15	10,87	59,87%	32	22	68,75%	21	13	61,90%	22	17	77,27%
Wissenschaftliche Hilfskraft mit Abschl.	22,03	10,62	48,20%	109	52	47,71%	105	52	49,52%	105	52	49,52%
Wissenschaftliche Hilfskraft ohne Abschl.	16,54	7,44	44,96%	90	43	47,78%	88	42	47,73%	88	42	47,73%
<b>WS 13/14</b>	<b>162,98</b>	<b>72,68</b>	<b>44,59%</b>	<b>390</b>	<b>189</b>	<b>48,46%</b>	<b>364</b>	<b>175</b>	<b>48,08%</b>	<b>330</b>	<b>170</b>	<b>51,52%</b>
Wissenschaftliche Mitarbeiter	94,54	43,82	46,35%	137	68	49,64%	128	64	50,00%	93	51	54,84%
Nichtwissenschaftliche Mitarbeiter	18,43	9,62	52,21%	31	19	61,29%	19	9	47,37%	21	16	76,19%
Wissenschaftliche Hilfskraft mit Abschl.	22,38	10,56	47,19%	105	52	49,52%	104	51	49,04%	104	51	49,04%
Wissenschaftliche Hilfskraft ohne Abschl.	10,92	5,28	48,36%	68	34	50,00%	67	34	50,75%	67	34	50,75%
<b>WS 14/15</b>	<b>146,28</b>	<b>69,29</b>	<b>47,37%</b>	<b>341</b>	<b>173</b>	<b>50,73%</b>	<b>318</b>	<b>158</b>	<b>49,69%</b>	<b>285</b>	<b>152</b>	<b>53,33%</b>
Wissenschaftliche Mitarbeiter	98,80	50,47	51,09%	143	75	52,45%	134	72	53,73%	99	59	59,60%
Nichtwissenschaftliche Mitarbeiter	12,67	6,22	49,07%	18	11	61,11%	8	4	50,00%	9	8	88,89%
Wissenschaftliche Hilfskraft mit Abschl.	22,80	13,27	58,21%	109	59	54,13%	109	59	54,13%	109	59	54,13%
Wissenschaftliche Hilfskraft ohne Abschl.	13,26	8,08	60,93%	82	51	62,20%	81	51	62,96%	81	51	62,96%
<b>WS 15/16</b>	<b>147,51</b>	<b>78,03</b>	<b>52,90%</b>	<b>352</b>	<b>196</b>	<b>55,68%</b>	<b>332</b>	<b>186</b>	<b>56,02%</b>	<b>298</b>	<b>177</b>	<b>59,40%</b>
Wissenschaftliche Mitarbeiter	96,18	41,55	43,20%	139	64	46,04%	132	60	45,45%	105	53	50,48%
Nichtwissenschaftliche Mitarbeiter	15,63	7,95	50,87%	24	15	62,50%	13	8	61,54%	15	13	86,67%
Wissenschaftliche Hilfskraft mit Abschl.	20,28	10,15	50,06%	96	52	54,17%	95	52	54,74%	95	52	54,74%
Wissenschaftliche Hilfskraft ohne Abschl.	12,18	7,05	57,89%	76	43	56,58%	76	43	56,58%	76	43	56,58%
<b>WS 16/17</b>	<b>144,27</b>	<b>66,71</b>	<b>46,24%</b>	<b>335</b>	<b>174</b>	<b>51,94%</b>	<b>316</b>	<b>163</b>	<b>51,58%</b>	<b>291</b>	<b>161</b>	<b>55,33%</b>

## V.1. Erläuterungen zu Tabellen und Graphiken

## Materialien zur Planung 30

Bild 1	Studiengang-Abschlussarten-Kombinationen, für die ein Studium aufgenommen werden können. Auslaufende Studiengänge mit den Abschlüssen Diplom und Magister werden nicht mehr dargestellt.
Bild 2	Sowohl Tabelle als auch Graphik weisen nur die Studienfälle im 1. Studienfach (Köpfe) aus, unabhängig davon, ob sie noch in einem weiteren Fach eingeschrieben sind.
Bild 3	Die Tabelle weist nur die Studienfälle im 1. Studienfach (Köpfe) aus, unabhängig davon, ob sie noch in einem weiteren Fach eingeschrieben sind.
Bild 4	<p>Tabelle und Graphik weisen nur Studienfälle im 1. Studienfach (Köpfe) aus, unabhängig davon, ob sie noch in einem weiteren Fach eingeschrieben sind. Der Abschluss "Master Kernfach" beinhaltet auch Weiterbildungsstudiengänge, die mit einem Master abschließen.</p> <p>In "Sonstiger Abschluss" sind u.a. Zusatzzertifikate wie Deutsch als Fremdsprache und Studienkolleg enthalten.</p> <p>In "Abschluss außerhalb des Bundesgebietes" sind Studiengänge enthalten, in denen kein Abschluss möglich ist, wie ERASMUS und Universitätsverbund Südwest.</p>
Bild 5	<p>Tabelle und Graphik weisen nur Studienfälle im 1. Studienfach (Köpfe) aus, unabhängig davon, ob sie noch in einem weiteren Fach eingeschrieben sind.</p> <p>Die Abbildung enthält die Zuordnung der Fächer der Universität Trier zu den Fächergruppen bzw. Lehr- und Forschungsbereichen gemäß den Schlüsseln der amtlichen Statistik. Abweichungen der amtlichen Zuordnung vom Selbstverständnis des Faches sind unvermeidlich, z. B. Medienwissenschaft zum Gebiet ... Publizistik.</p>
Bild 6	<p>Die Tabelle weist nur Studienfälle im 1. Studienfach (Köpfe) nach Lehreinheit aus, unabhängig davon, ob sie noch in einem weiteren Fach eingeschrieben sind, das einer weiteren Lehreinheit zugeordnet ist.</p> <p>Mit Ausgabe UIZ 2012 wurde die Lehreinheit Pädagogik umbenannt in Erziehungswissenschaft.</p>
Bild 7	Die Tabelle weist nur Studienfälle im 1. Studienfach (Köpfe) nach Lehreinheit aus, unabhängig davon, ob sie noch in einem weiteren Fach eingeschrieben sind, das einer weiteren Lehreinheit zugeordnet ist.
Bild 8	<p>Die Tabelle weist nur Studienfälle im 1. Studienfach (Köpfe) aus, unabhängig davon, ob sie noch in einem weiteren Fach eingeschrieben sind.</p> <p>Der Anteil der außerhalb des Bundesgebietes beheimateten Studierenden ist nicht mit der Zahl der ausländischen Studierenden zu verwechseln. Der Statistik liegt das Wohnortprinzip zugrunde (Heimatanschrift der Studierenden).</p>
Bild 9	<p>Erläuterung:</p> <p>a) 1. Studienfach A umfasst die Personenzählung nach "Köpfen";</p> <p>b) "sonst. A" umfasst diejenigen, die zusätzlich im A-Fach als Studienfall (Doppelstudium) eingeschrieben sind;</p> <p>c) B- und C-Fach sind weitere Fachbelegungen, z.B. 2. und 3. Magister- bzw. Unterrichtsfach, C-Fach nach BA-MA-Umstellung nur noch Bildungswissenschaft Lehramt;</p> <p>d) A-B-C-Fach umfasst alle Fachbelegungen (Zählungen der Studienfälle).</p> <p>Die Tabelle enthält im 1. Studienfach A Personen, berücksichtigt aber auch die Einschreibungen in einem 2. Studiengang unter "Sonst. A" sowie im 2. Hauptfach bzw. Nebenfach (Magister und Lehramtsstudierende), die hier als B- oder C-Fach angegeben sind.</p>

## V.1. Erläuterungen zu Tabellen und Graphiken

## Materialien zur Planung 30

Bild 10	<p>Unter der Rubrik "alle Studienfälle" sind alle Fachbelegungen erfasst (Summe der A-, B-, und C-Fächereinschreibungen).</p> <p>In der Spalte "Gesamt" werden alle registrierten Studienfälle der A-, B-, und C-Fächereinschreibungen je Abschluss summiert.</p> <p>In der Spalte "VZSÄ Ges." werden die jeweiligen zum Abschluss zugehörigen Vollzeitstudierendenäquivalente (VZSÄ) berechnet.</p> <p>Um aussagekräftige Vergleiche zwischen den Lehreinheiten zu ermöglichen, wurden die Studienfälle normiert und in VZSÄ umgerechnet.</p> <p>Es gelten dabei folgende Umrechnungsfaktoren:</p> <p>Kernfach-Bachelor und Kernfach-Master: 1,0  Diplom: 1,0  Juristisches Staatsexamen: 1,0  Zwei-Fach-Bachelor im Hauptfach: 0,67  Zwei-Fach-Bachelor im Nebenfach: 0,33  Zwei-Fach-Master im Hauptfach: 0,67  Zwei-Fach-Master im Nebenfach: 0,33  1.+ 2. Hauptfach im Magister- oder Lehramtsstudium: 0,5  1.+ 2. Nebenfach im Magisterstudium: 0,25</p> <p>In die Berechnung der VZSÄ werden nur die grundständigen bzw. berufsqualifizierenden Studienabschlüsse einbezogen. Festlegung zur Regelstudienzeit für "Promotion ohne Abschluss": 10 Semester.</p>
Bild 11	Die Tabelle weist nur Studienfälle im 1. Studienfach (Köpfe) aus, unabhängig davon, ob sie noch in einem weiteren Fach eingeschrieben sind.
Bild 12	Die Tabelle weist nur Studienfälle im 1. Studienfach (Köpfe) aus, unabhängig davon, ob sie noch in einem weiteren Fach eingeschrieben sind.
Bild 13	Die Tabelle weist nur Studienfälle im 1. Studienfach (Köpfe) aus, unabhängig davon, ob sie noch in einem weiteren Fach eingeschrieben sind.
Bild 14	<p>Darstellung der Dimension "Köpfe".</p> <p>Die Studienanfänger umfassen jeweils die im Wintersemester im ersten und zweiten Fachsemester eingeschriebenen Studierenden. Dies ist erforderlich, da bei einigen Studiengängen der Studienbetrieb nur im Wintersemester, bei anderen sowohl im Sommer- als auch im Wintersemester aufgenommen wird.</p>
Bild 15	<p>Darstellung der Dimension "Köpfe".</p> <p>Die Studienanfänger umfassen jeweils die im Wintersemester im ersten und zweiten Fachsemester eingeschriebenen Studierenden. Dies ist erforderlich, da bei einigen Studiengängen der Studienbetrieb nur im Wintersemester, bei anderen sowohl im Sommer- als auch im Wintersemester aufgenommen wird.</p>
Bild 16	<p>In der Tabelle werden die Studierenden im 1. und 2. Fachsemester in der Dimension "Studienfall" im A-, B- und C-Fach gezählt. Insbesondere erhöhen sich dadurch die Fallzahlen in den Lehreinheiten mit einem hohen Anteil an Magister-, Zwei-Fach-Bachelor- und Lehramtsstudierenden deutlich.</p> <p>Seit WS 2011/12 wird die Pädagogik getrennt nach ihren Lehreinheiten dargestellt (Erziehungswissenschaft und Bildungswissenschaften).</p>
Bild 17	Die Prüfungsstatistik nach Abschlussarten enthält bei BA/MA-Prüfungen und Lehramtsexamina Mehrfachzählungen.
Bild 19	Die Prüfungsstatistik nach Lehreinheiten enthält bei BA/MA-Prüfungen und Lehramtsexamina Mehrfachzählungen; die Prüfungen werden in der Regel in 2 Fächern abgelegt. Im Gegensatz hierzu weist die Prüfungsstatistik der Hochschule bei Diplom-, Magisterexamen etc. nur das 1. Hauptfach aus. Daraus resultiert ein deutlicher Anstieg der Prüfungszahlen seit UIZ 2010.
Bild 20	<p>Bis 2014 wurden die Studiendauern für die gestuften Studiengänge dargestellt.</p> <p>Im Jahr 2015 konnten die Studiendauern mit dem vorhandenen Datenmaterial nicht berechnet werden.</p> <p>Rechtswissenschaft: Das juristische Prüfungsamt berechnet die Studiendauer einschließlich durchgefallener Prüflinge.</p>

## V.1. Erläuterungen zu Tabellen und Graphiken

## Materialien zur Planung 30

Bild 21	<p>Tabellen enthalten Soll-Stellen im Normalhaushalt und in Sonderprogrammen, unabhängig vom Besetzungsstatus der Stellen.</p> <p>Bis "Uni in Zahlen 2010" erfolgte die Darstellung auf Basis des Stichtages 31.03. des Jahres, ab 2011 zum 01.01. des Jahres.</p> <p>In "sonstige Universitätsbereiche" enthalten sind beispielsweise Hochschulsport und Personalrat.</p> <p>In "Zentrale betriebliche Einrichtungen" enthalten sind beispielsweise STUD.IP und Sprachenzentrum.</p>
Bild 22	<p>Letzte Zeile der Darstellung "darin enthaltene Lehrkräfte" entspricht der Anzahl der Lehrkräfte innerhalb der Fachbereiche I bis VI.</p> <p>Die Kategorie "Institute" umfasst IUTR, IAAEG, Exzellenzcluster und SFB.</p> <p>Unter sonstige Universitätsbereiche werden erfasst: Hochschulsport und Personalrat.</p>
Bild 23	<p>Die Kategorie "Institute" umfasst IUTR, IAAEG, Exzellenzcluster und SFB.</p> <p>Unter sonstige Universitätsbereiche werden erfasst: Hochschulsport und Personalrat.</p>
Bild 24	<p>Bis 2008 wurden in den Spalten die Ergebnisse der Auswertung nach der Anzahl der Beschäftigungsverhältnisse dargestellt.</p> <p>Seit 2009 erfolgt eine Abbildung der Vollzeitäquivalente (VZÄ). Unberücksichtigt bleiben Vakanzen und Drittmittelpersonal.</p> <p>Beurlaubte Mitarbeiterinnen und Mitarbeiter sind in der Aufstellung nicht berücksichtigt.</p> <p>Innerhalb der Universitätsverwaltung erfolgt keine separate Aufgliederung nach Abteilungen.</p>
Bild 30	<p>Bis 2013: deflationiert mit dem Verbraucherpreisindex für Deutschland (2005 = 100). Ab 2014: deflationiert mit dem Verbraucherpreisindex für Deutschland (2010 = 100). Jeweils Grundlage: Statistisches Bundesamt</p>
Bild 31	<p>a) zu Ausgleichsmittel: 1996 - 2008 zusätzlich Ausgleichsmittel für weggefallene at-Stellen, Überlastprogramme etc. (in 2003: Überlastpr. 80.000 € und 350.000 € für weggefallene at-Stellen)</p> <p>b) zu Sonderforschungsbereich: Die Summe ermittelt sich zu 100% aus SFB 600.</p> <p>c) zu Kulturförderung: Bis 2009 wurde unter diesem Punkt nur Theater/Musik zusammengefasst.</p> <p>Deflationiert mit dem Verbraucherpreisindex für Deutschland (2010 = 100). Grundlage: Statistisches Bundesamt</p> <p>Die Tabelle enthält (bis auf den Bereich Sprachkurse) nur die Mittel aus dem Normalhaushalt, d.h. keine Zuwendungen aus Überlast- und Hochschulsonderprogrammen, die zeitlich befristet und in der Regel kurzfristig zur Verfügung gestellt werden. Bibliotheksmittel aus dem Büchergrundstock fehlen ebenso.</p> <p>Die Mittel beinhalten neben den Mitteln des MWWK auch Restmittel bzw. Einnahmen aus dem Vorjahr.</p> <p>Verstärkungen PBK und Verstärkung MBM sind in den zusätzlichen Sondermitteln des MWWK aufgeführt.</p>
Bild 32	<p>Unter der Position "Sonstiges" befinden sich die Ausgaben für Titel 91902 - Finanzierungsfonds Beamtenversorgung.</p> <p>In 2007: In der Spalte "Sonstiges" und insbesondere "Lehre und Forschung (TG71)" sind Umbuchungen aus SR8700 in Höhe von T€ 4.820 enthalten.</p>
Bild 33	<p>Separat erfasst und ausgewiesen sind Mittel aus Sonderkapiteln des MWWK. Sie beinhalten auch die Verstärkungen nach PBK und des Mittelbemessungsmodells (MBM).</p> <p>Die Drittmiteleinahmen enthalten auch die Einnahmen der An-Institute.</p> <p>Bis einschließlich 2008 entsprechen die Beschäftigtenzahlen den Beschäftigungsverhältnissen, unabhängig davon, ob Voll- oder Teilzeitbeschäftigte.</p> <p>Ab 2009 erfolgt eine Aufrechnung der Beschäftigungen in VZÄ.</p>



## V.1. Erläuterungen zu Tabellen und Graphiken

## Materialien zur Planung 30

Bild 34	<p>Sonderforschungsbereiche:</p> <p>SFB 600 I und II anteilmäßig zugeordnet auf die beteiligten Fächer im FB III, IV und V. Die Aufteilung erfolgt in Abstimmung mit der Kanzlerin prozentual und weicht von der Zuordnung in der Drittmittelstatistik der Abt. I ab. Prozentuale Aufteilung SFB 600 II: 60% Geschichte, jeweils 10% Kunstgeschichte, Politikwissenschaft, Medienwissenschaft und Rechtswissenschaft.</p> <p>Die Bezeichnungen SFB 600 I und SFB 600 II resultieren aus den zugrunde gelegten unterschiedlichen Verteilungssätzen des SFB 600. Seit 2006 wird er unter der Bezeichnung SFB 600 II geführt.</p> <p>Kompetenzzentren:</p> <p>Kompetenzzentrum Publikationsverfahren zur Germanistik, Kompetenzzentrum E-Business (ceb) anteilmäßig zugeordnet auf die beteiligten Fächer im FB II, IV und V.</p>
Bild 35	<p>Die angegebenen Werte für ZPID enthalten keine Mittel aus dem Sonderkapitel 0914 des MWWK.</p> <p>Die Bezeichnungen SFB 600 I und SFB 600 II resultieren aus den zugrunde gelegten unterschiedlichen Verteilungssätzen des SFB 600. Seit 2006 wird er unter der Bezeichnung SFB 600 II geführt.</p> <p>Es erfolgt eine Verteilung der Einnahmen auf die Lehreinheiten.</p>
Bild 37	<p>Diverse weitergehende Statistiken benötigen die Drittmittelausgaben der dargestellten Jahre. Aus dieser Motivation heraus wurde dieses Bild im Jahr 2009 aufgenommen.</p> <p>Die Aufteilung erfolgt in Abstimmung mit der Kanzlerin prozentual und weicht von der Zuordnung in der Drittmittelstatistik der Abt. I ab. Prozentuale Aufteilung SFB 600 II: 60% Geschichte, jeweils 10% Kunstgeschichte, Politikwissenschaft, Medienwissenschaft und Rechtswissenschaft.</p>
Bild 38	<p>Diverse weitergehende Statistiken benötigen die Drittmittelausgaben der dargestellten Jahre. Aus dieser Motivation heraus wurde dieses Bild im Jahr 2009 aufgenommen.</p> <p>Negative Werte sind Rückzahlungen auf Leistungen aus dem Vorjahr.</p>
Bild 40	<p>Strukturdaten Forschungszentrum: Zahl der beteiligten Wissenschaftler inklusive Drittmittel und wissenschaftliche Hilfskräfte mit Magister- / Masterabschluss, Stipendiaten</p> <p>Strukturdaten Kompetenzzentrum: Zahl der beteiligten Mitarbeiter/innen exklusive studentische und wissenschaftliche Hilfskräfte: 1 Wissenschaftler und 1 Nicht-Wissenschaftler sind im Laufe des Jahres 2016 ausgeschieden</p>
Bild 42	<p>Alle Angaben sind gerundet.</p> <ol style="list-style-type: none"> <li>(1) Buchvermehrung, Einbandkosten und Sachmittel</li> <li>(2) ohne Einbandkosten und Sachmittel</li> <li>(3) laut Ausgabenstatistik</li> <li>(4) Statistik der Personalabteilung UBT</li> <li>(5) Ausleihen Bände (ohne Verlängerungen und ohne Fernleihe)</li> <li>(6) Zahl der nach auswärts abgesandten Bestellungen</li> <li>(7) Zahl der von auswärts erhaltenen Bestellungen</li> <li>(8) Durchschnittspreis für jeden gekauften Band (Monografien, einschließlich Einbandkosten)</li> <li>(9) Durchschnittspreis für jedes gekaufte Zeitschriften-Printabonnement (einschließlich Einbandkosten)</li> <li>(10) Bestandsvermehrung nach Bänden</li> <li>(11) Bestand gesamt nach Bänden (einschließlich Dissertationen, ohne Medien)</li> <li>(12) Bestand E-Book</li> <li>(13) Anzahl der laufenden Print-Zeitschriften und -Zeitungen</li> </ol> <p>Quelle: Universitätsbibliothek, Statistik Personalabteilung</p>
Bild 44	<p>Alle Angaben gerundet.</p>
Bild 45	<p>a) Zahl der Studierenden: jeweils zum WS zu Beginn des laufenden Jahres ermittelte Anzahl. b) Die Zahl der BAföG-Anträge beinhaltet Erstanträge, Wiederholungsanträge und Auflösungen. c) Zur Spalte: Relation Anträge / Zahl der Studierenden: Es ist zu beachten, dass die Zahl der Studierenden um diejenigen zu kürzen ist, die nicht mehr in den Förderungsbereich einbezogen sind (Ausländer, mehrfache Wechsler, hohe Semesterzahl oder &gt; 12 Semester). Wird eine solche Kürzung vorgenommen, ergibt sich ein höherer Anteil derjenigen, die Förderleistungen beantragt haben.</p>

## V.1. Erläuterungen zu Tabellen und Graphiken

## Materialien zur Planung 30

Bild 48	<p>Deflationiert mit dem Verbraucherpreisindex für Deutschland (2010 = 100). Grundlage: Statistisches Bundesamt.</p> <p>Ausgaben für Lehre und Forschung inkl. Literatur und ZIMK.</p>
Bild 49	<p>ab 2009 Personalzahlen = VZÄ Studierende = Köpfe (Anzahl der Studierenden im 1. Studienfach ohne Zusatzstudiengänge)</p> <p>bis 2010: Personalzahlen per 31.03. seit 2011: Personalzahlen per 01.01.</p>
Bild 50	<p>bis 2011: Durch Einbeziehung der bildungswissenschaftlichen Professuren wird die Betreuungsrelation im Fach Pädagogik systematisch unterschätzt.</p> <p>ab 2012: Trennung der Pädagogik in Erziehungswissenschaft und Bildungswissenschaften.</p> <p>Ab 2009 Personalzahlen = VZÄ Studierende = Köpfe (Anzahl der Studierenden im 1. Studienfach ohne Zusatzstudiengänge)</p> <p>bis 2010: Personalzahlen per 31.03. seit 2011: Personalzahlen per 01.01.</p>
Bild 51	<p>bis 2011: Durch Einbeziehung der bildungswissenschaftlichen Professuren wird die Betreuungsrelation im Fach Pädagogik systematisch unterschätzt.</p> <p>Ab 2012: Trennung der Pädagogik in Erziehungswissenschaft und Bildungswissenschaften.</p> <p>Ab 2009 Personalzahlen = VZÄ Studierende = Köpfe (Anzahl der Studierenden im 1. Studienfach ohne Zusatzstudiengänge)</p> <p>bis 2010: Personalzahlen per 31.03. seit 2011: Personalzahlen per 01.01.</p>
Bild 53	<p>bis 2011: Durch Einbeziehung der bildungswissenschaftlichen Professuren wird die Betreuungsrelation im Fach Pädagogik systematisch unterschätzt.</p> <p>Ab 2012: Trennung der Pädagogik in Erziehungswissenschaft und Bildungswissenschaften.</p> <p>Summe der Prüfungen = Summe der Prüfungen von BA, MA, Diplom, Magister, Lehramt und jur. Staatsexamen. Anzahl der Lehrkräfte richtet sich nach der Anzahl der Personen je Personalart aus dem Basisvorjahr.</p> <p>Ab 2009 Personalzahlen = VZÄ</p> <p>bis 2010: Personalzahlen per 31.03. seit 2011: Personalzahlen per 01.01.</p>
Bild 54	<p>bis 2011: Durch Einbeziehung der bildungswissenschaftlichen Professuren wird die Betreuungsrelation im Fach Pädagogik systematisch unterschätzt.</p> <p>ab 2012: Trennung der Pädagogik in Erziehungswissenschaft und Bildungswissenschaften.</p> <p>Ab 2009: Personalzahlen = VZÄ</p> <p>bis 2010: Personalzahlen per 31.03. seit 2011: Personalzahlen per 01.01.</p>
Bild 55	<p>bis 2011: Durch Einbeziehung der bildungswissenschaftlichen Professuren wird die Betreuungsrelation im Fach Pädagogik systematisch unterschätzt.</p> <p>ab 2012: Trennung der Pädagogik in Erziehungswissenschaft und Bildungswissenschaften.</p> <p>Bis 2010: Personalzahlen per 31.03. seit 2011: Personalzahlen per 01.01.</p>

## V.1. Erläuterungen zu Tabellen und Graphiken

## Materialien zur Planung 30

Bild 56	<p>Unter wissenschaftlichem Lehrpersonal sind die Professoren und die lehrenden wissenschaftlichen Mitarbeiter zusammengefasst. Aus der Berechnung werden die Stellen herausgenommen, die in den Fachbereichen verwaltende o.ä. Aufgaben haben.</p> <p>bis 2010: Personalzahlen per 31.03. seit 2011: Personalzahlen per 01.01.</p>
Bild 57	<p>Die Gesamtzahl der Studierenden entspricht hier der Anzahl der Studierenden im 1. Studienfach ohne Zusatzstudiengänge.</p>
Bild 58	<p>bis 2010: Personalzahlen per 31.03. seit 2011: Personalzahlen per 01.01.</p> <p>In den Drittmiteleinahmen werden die den Lehreinheiten direkt zuordenbaren Drittmiteleinahmen dargestellt. Diese entsprechen ungefähr 60% der gesamten Drittmiteleinahmen.</p>
Bild 59	<p>bis 2010: Personalzahlen per 31.03. seit 2011: Personalzahlen per 01.01.</p>
Bild 61	<p>Unter Prüfungen wurden BA/MA-, Diplom-, Magister-, 1. jur. Staatsexamens- und Lehramtprüfungen im Vorjahr zusammengefasst.</p> <p>Innerhalb der Strukturdaten erfolgte eine Zusammenfassung von Psychologie und Psychobiologie.</p> <p>Die Gesamtzahl der Studierenden entspricht hier der Anzahl der Studierenden im A-Fach (A-Fach als 1. und weiteres Studienfach) ohne Zusatzstudiengänge.</p> <p>Bis 2010: Personalzahlen per 31.03. seit 2011: Personalzahlen per 01.01.</p>
Bild 62	<p>Innerhalb der Strukturdaten erfolgte eine Zusammenfassung von Psychologie und Psychobiologie.</p> <p>Bis 2010: Personalzahlen per 31.03. seit 2011: Personalzahlen per 01.01.</p>
Bild 68	<p>Personal und Drittmittelpersonal:</p> <p>Wissenschaftliche Mitarbeiter und Nichtwissenschaftliches Personal: enthalten sind diejenigen der Fachbereiche, nicht enthalten sind diejenigen der Institute, Verwaltung und der zentralen Betriebe.</p> <p>Bis 2008 wurden in den Spalten die Ergebnisse der Auswertung nach der Anzahl der Beschäftigungsverhältnisse dargestellt.</p> <p>Ab 2009 erfolgt eine Abbildung der Vollzeitäquivalente (VZÄ).</p> <p>Bis 2010: Personalzahlen per 31.03. seit 2011: Personalzahlen per 01.01.</p>
Bild 72	<p>Ab Universität in Zahlen 2012 werden lediglich die Studiengänge dargestellt, in denen ein Studium angeboten wird.</p>
Bild 76	<p>Die Aufrechnung erfolgt über die Gruppen: Hochschullehrer/innen, Wissenschaftliche Mitarbeiter/innen und das nicht wissenschaftliche Personal.</p> <p>Bis 2008 wurden in den Spalten die Ergebnisse der Auswertung nach der Anzahl der Beschäftigungsverhältnisse dargestellt.</p> <p>Ab 2009 erfolgt eine Abbildung der Vollzeitäquivalente (VZÄ).</p> <p>Bis 2010: Personalzahlen per 31.03. seit 2011: Personalzahlen per 01.01.</p>
Bild 77	<p>Bis 2008 wurden in den Spalten die Ergebnisse der Auswertung nach der Anzahl der Beschäftigungsverhältnisse dargestellt.</p> <p>Ab 2009 erfolgt eine Abbildung der Vollzeitäquivalente (VZÄ).</p> <p>Bis 2010: Personalzahlen per 31.03. seit 2011: Personalzahlen per 01.01.</p>

## V.1. Erläuterungen zu Tabellen und Graphiken

## Materialien zur Planung 30

---

Bild 78	<p>Bis 2008 wurden in den Spalten die Ergebnisse der Auswertung nach der Anzahl der Beschäftigungsverhältnisse dargestellt.</p> <p>Ab 2009 erfolgt eine Abbildung der Vollzeitäquivalente (VZÄ).</p> <p>Bis 2010: Personalzahlen per 31.03. seit 2011: Personalzahlen per 01.01.</p>
Bild 79	<p>Bis 2008 wurden in den Spalten die Ergebnisse der Auswertung nach der Anzahl der Beschäftigungsverhältnisse dargestellt.</p> <p>Ab 2009 erfolgt eine Abbildung der Vollzeitäquivalente (VZÄ).</p> <p>Bis 2010: Personalzahlen per 31.03. seit 2011: Personalzahlen per 01.01.</p>
Bild 80	<p>Bis 2008 wurden in den Spalten die Ergebnisse der Auswertung nach der Anzahl der Beschäftigungsverhältnisse dargestellt.</p> <p>Ab 2009 erfolgt eine Abbildung der Vollzeitäquivalente (VZÄ).</p> <p>Bis 2010: Personalzahlen per 31.03. seit 2011: Personalzahlen per 01.01.</p>
Bild 81	<p>Bis 2008 wurden in den Spalten die Ergebnisse der Auswertung nach der Anzahl der Beschäftigungsverhältnisse dargestellt.</p> <p>Ab 2009 erfolgt eine Abbildung der Vollzeitäquivalente (VZÄ).</p> <p>Bis 2010: Personalzahlen per 31.03. seit 2011: Personalzahlen per 01.01.</p>
Bild 82	<p>bis 2010: Personalzahlen per 31.03. seit 2011: Personalzahlen per 01.01.</p>
Bild 83	<p>Bis 2008 wurden in den Spalten die Ergebnisse der Auswertung nach der Anzahl der Beschäftigungsverhältnisse dargestellt.</p> <p>Ab 2009 erfolgt eine Abbildung der Vollzeitäquivalente (VZÄ).</p> <p>Bis 2010: Personalzahlen per 31.03. seit 2011: Personalzahlen per 01.01.</p>
Bild 84	<p>Bis 2008 wurden in den Spalten die Ergebnisse der Auswertung nach der Anzahl der Beschäftigungsverhältnisse dargestellt.</p> <p>Ab 2009 erfolgt eine Abbildung der Vollzeitäquivalente (VZÄ).</p> <p>Bis 2010: Personalzahlen per 31.03. seit 2011: Personalzahlen per 01.01.</p>
Bild 85	<p>Bis 2008 wurden in den Spalten die Ergebnisse der Auswertung nach der Anzahl der Beschäftigungsverhältnisse dargestellt.</p> <p>Ab 2009 erfolgt eine Abbildung der Vollzeitäquivalente (VZÄ).</p> <p>Bis 2010: Personalzahlen per 31.03. seit 2011: Personalzahlen per 01.01.</p>

---

V.1. Erläuterungen

**Personalbestandsdaten in "Universität in Zahlen" - wesentliche verwendete Messgrößen (Daten des Jahres 2016)**

Messgröße 1:	Planstellen (Anzahl Soll-Stellen je Stellenkategorie)	Bilder, in denen die "Messwerte" erscheinen
Profes	188,00	Bild 21 - 1 Bild 21 - 2 Bild 22
Wissenschaftliche MA	330,33	Bild 21 - 1 Bild 21 - 3
NiWi (zentrale Einrichtungen)	353,92	Bild 21 - 1
NiWi (Fächer)	121,50	Bild 21 - 1
Gesamt	993,75	Bild 21 - 1 Bild 48
NiWi (zentrale Einrichtungen)	353,92	
NiWi (Fächer)	121,50	
Summe NiWi Personal	475,42	Bild 21 - 4 Bild 22
A 13 - A 16	93,25	Bild 22
WissMA	188,66	Bild 22
LfbA	38,42	Bild 22
at	0,00	Bild 22
Sonstige *	10,00	Bild 22
Wissenschaftliche MA	330,33	
abzgl. Sonstige *	-10,00	
abzgl. Wissenschftl. MA Zeile Institute Gesamt	-16,50	
abzgl. Wissenschftl. MA Zeile Reserve Gesamt	0,00	
darin enthaltene Lehrkräfte	303,83	Bild 22 Bild 49
Profes	188,00	Bild 22 Bild 51
abzgl. C 2 (gehört nach HSchG nicht zur Gruppe der Hochschullehrer)	0,00	
Summe Lehrkräfte	491,83	Bild 22 Bild 50
* FB-Referenten, SFA/FFA		
Messgröße 2:	tatsächliche Stellen (Anzahl Ist-Besetzungen je Stellenkategorie)	Bilder, in denen die "Messwerte" erscheinen
C 4 / W 3	99,00	Bild 23
C 3 / W 2	64,00	Bild 23
W 1	4,00	Bild 23
Profes	167,00	
Wissenschaftliche MA	291,68	
NiWi (zentrale Einrichtungen)	294,28	
NiWi (Fächer)	118,71	
Gesamt	871,67	Bild 23
NiWi (zentrale Einrichtungen)	294,28	
NiWi (Fächer)	118,71	
Summe NiWi Personal	412,99	Bild 23
C 2	0,00	Bild 23
C 1	0,00	Bild 23
A 13 - A 16	38,05	Bild 23
WissMA	208,80	Bild 23
LfbA	35,83	Bild 23
at	0,00	Bild 23
Sonstige *	9,00	Bild 23
Wissenschaftliche MA	291,68	
Messgröße 3:	VZÄ (Anzahl Ist-Vollzeitäquivalente)	Bilder, in denen die "Messwerte" erscheinen
Profes	163,50	Bild 24 Bild 77 Bild 86
Wissenschaftliche MA	302,15	Bild 24 Bild 78 Bild 86
NiWi (zentrale Einrichtungen)	319,31	Bild 79
NiWi (Fächer)	116,74	
Gesamt	901,70	Bild 24 Bild 76

## V.2. Glossar

## Materialien zur Planung 30

<b>Abschlussart</b>		Es werden folgende Abschlussarten unterschieden: Diplom, Magister, Staatsexamen (ohne Lehramtsprüfungen), Staatsexamen für Lehrämter, Promotion.
<b>Absolventen</b>		Personen, die einen Studiengang durch eine Abschlussprüfung erfolgreich abgeschlossen haben.
<b>Ausländische Studierende</b>		Studierende mit ausländischer Staatsangehörigkeit, unabhängig davon, ob sie ihre Studienberechtigung im In- oder Ausland erworben haben.
<b>BAföG</b>		Bundesausbildungsförderungsgesetz; 1991 erlassene bundeseinheitliche Regelung zur Ausbildungsförderung für Studierende.
<b>Doppelstudium</b>		Gleichzeitiges Studieren zweier Studiengänge, z.B. Lehramt und Magister.
<b>Drittmittel</b>		Mittel, die der Hochschule neben dem Landeszuschuss aus dem Haushalt des MBWVK zur Verfügung stehen. Drittmittel werden üblicherweise von einzelnen Wissenschaftlern eingeworben und dienen zur Finanzierung von Forschungsvorhaben.
<b>Fächergruppe</b>		Schlüssel der amtlichen Statistik: Zusammenfassung mehrerer Fächer bzw. mehrerer Studien- bzw. Lehr- und Forschungsbereiche zu größeren Einheiten.
<b>Fächerkombination</b>		Verbindung mehrerer Fächer im Studium, z.B. zwei Hauptfächer oder ein Hauptfach und zwei Nebenfächer in einem Magisterstudiengang.
<b>Fachsemester</b>		Anzahl der Semester, in denen ein Studierender in einem Studiengang des Berichtsemesters immatrikuliert ist. Einzelne Semester aus einem anderen Studienfach oder Studiengang können ggf. angerechnet sein.
<b>Fachstudiedauer</b>		Zahl der (Fach-) Semester, die in dem Fach, in dem die Abschlussprüfung abgelegt wird, studiert wurden. Semester aus anderen Studiengängen, die für die abgelegte Prüfung anerkannt werden, sind darin enthalten.
<b>Flächenbezogene Studienplatzkapazität</b>		Sie ergibt sich aus der Division von Hauptnutzfläche durch den entsprechenden Flächenrichtwert.
<b>Flächenrichtwerte</b>		Vom Planungsausschuss für den Hochschulbau festgelegter Wert an erforderlicher Hauptnutzfläche (HNF) pro Studienplatz für einen Studierenden. Der Richtwert gibt die Summe aller Flächen an, die pro Studienplatz für Lehre und Forschung bereitgestellt werden müssen.
<b>Graduiertenkolleg</b>		Spezielle Einrichtung einer Hochschule zur Förderung des wissenschaftlichen Nachwuchses.
<b>Habilitation</b>		Nachweis herausgehobener Befähigung zu selbständiger wissenschaftlicher Forschung und zu qualifizierter selbständiger Lehre.
<b>Hauptnutzfläche</b>	HNF	Die Hauptnutzfläche ist definiert als Summe der für die Zweckbestimmung und Nutzung eines Gebäudes typischen Flächen, sie ist nach DIN 277 Teil der Nettogrundfläche (NGF) eines Gebäudes. Die Hauptnutzfläche (HNF) bildet mit der Nebennutzfläche (NNF) die Nutzfläche; zur Nettogrundfläche zählen weiterhin die Funktionsfläche (FF) und die Verkehrsfläche (VF).
<b>Hochschulsemester</b>		Alle Semester, in denen Studierende an einer Hochschule im Bundesgebiet immatrikuliert sind; sie müssen nicht in Beziehung zum Studienfach im Erhebungssemester stehen (siehe Fachsemester).
<b>Kapazitätswirksamkeit</b>		Die Überprüfung der Hauptnutzfläche (HNF) im Hinblick auf ihre Kapazitätswirksamkeit hat zum Ziel, den Teil der HNF auszusondern, der von der Bemessung nach Flächenrichtwerten nicht erfasst wird. Der Bewertung unterliegenden Hauptnutzflächen für Fächergruppen. Abgezogen werden können die nicht auf Studienplätze anrechenbaren Hauptnutzflächen, wie z.B. Lagerräume (Teilabzug), Speiseräume (Vollabzug) oder Sondereinrichtungen für Forschung.
<b>Median</b>		Für die Berechnung des Median wurde die Annahme verwendet, dass die x Absolventen mit y Fachsemestern sich gleichmäßig auf die Spanne von y-0,5 Fachsemester bis y+0,5 Fachsemester verteilen. Bei den ganzzahligen Werten ist diese Annahme erforderlich, um den Informationsgehalt des Medians zu verbessern. Ohne diese Annahme könnte der Median nur ganzzahlig berechnet werden.
<b>nicht berechenbar</b>	n.b.	Werte, die mit n.b. gekennzeichnet sind, konnten nicht ermittelt werden oder sind nicht berechenbar.

## V.2. Glossar

## Materialien zur Planung 30

nicht verfügbar	n.v.	Werte, die mit n.v. gekennzeichnet sind, konnten nicht ermittelt werden oder sind nicht verfügbar.
Nutzungstauglichkeit		Bei der Bewertung des Hauptnutzflächenbestandes unter dem Gesichtspunkt der Nutzungstauglichkeit wird überprüft, ob die zu bewertenden Räume entsprechend der fachspezifischen Nutzungseignung belegt sind. Bei einzelnen Gebäuden kann aber die Nutzbarkeit der Flächen eingeschränkt sein, z.B. bei Gebäuden, die ursprünglich nicht für Hochschulzwecke errichtet wurden, ehemaligen Wohnungen, Provisorien etc. Hier können Abminderungsfaktoren in Ansatz gebracht werden.
Personal		Zum Personal an Hochschulen zählt das wissenschaftliche und künstlerische Personal sowie das technische und Verwaltungspersonal. Das hauptberuflich tätige wissenschaftliche Personal besteht (in Trier) aus den Professoren, Hochschuldozenten, wissenschaftlichen Assistenten und Mitarbeitern sowie den Lehrkräften für besondere Aufgaben. Zum nebenberuflichen wissenschaftlichen Personal gehören u.a. Emeriti, Honorarprofessoren und Lehrbeauftragte.
Promotion		Abschluss eines wissenschaftlichen Studiums mit einer Doktorarbeit (Dissertation).
Prüfungsjahr		Zusammenfassung der abgelegten Prüfungen eines Winter- und des darauf folgenden Sommersemesters (siehe Studienjahr).
Regelstudienzeit	RSZ	Vorgabe für den zeitlichen Gesamtumfang der von den Studierenden erwarteten Studien- und Prüfungsleistungen und maßgebend für die Gestaltung der Studienordnung, für die Sicherstellung des Lehrangebots, für die Gestaltung der Prüfungsanforderungen und des Prüfungsverfahrens sowie für die Ermittlung und Festsetzung der Ausbildungskapazität und die Berechnung von Studentenzahlen bei der Hochschulplanung.
Sommersemester	SS	Zeitraum vom 01.04. bis 30.09. eines Jahres.
Studenten		siehe Studierende
Studienanfänger		In den Zahlenspiegeltabellen vereinfacht definiert als Studierende eines Wintersemesters im 1. und 2. Fachsemester; in der amtlichen Statistik werden jedes Semester die Studierenden im 1. Fachsemester ermittelt und zusammengefasst, teilweise noch begrenzt auf Studierende im 1. Hochschulsemester.
Studiendauer		siehe Fachstudiendauer
Studienjahr		Zusammenfassung eines Sommer- und des darauf folgenden Wintersemesters (siehe Prüfungsjahr).
Studienkolleg		Einrichtung mit der Aufgabe, Personen, deren Vorbildungsnachweis einer deutschen Hochschulzugangsberechtigung nicht entspricht, die erforderlichen Voraussetzungen für ein erfolgreiches Studium zu vermitteln (insbesondere Sprachkenntnisse).
Studienplatz		siehe flächenbezogene Studienplätze
Studierende		In den Zahlenspiegeltabellen alle in einem Studiengang immatrikulierten Personen einschließlich der Beurlaubten und der Studienkollegiaten, jedoch ohne Gasthörer; in der amtlichen Statistik werden die Beurlaubten nicht zu den Studierenden gezählt.
SWS		Semesterwochenstunde, d.h. Lehrveranstaltungsstunde in einer Semesterwoche.
Verbleibequote		Anteil der Studierenden in einem bestimmten Fachsemester bezogen auf die Studienanfänger in einer früheren Periode.
Vollzeitäquivalente	VZÄ	Umrechnung von anteiligen Beschäftigungen unterschiedlichen Umfangs auf volle Stellen.
Vollzeitstudierendenäquivalente	VZSÄ	Umrechnung von Studierenden mit Fächerkombinationen (Magister- und Lehramtsstudierende) in "Vollstudierende", um die Lehnachfrage mit der von Diplomstudierenden vergleichbar zu machen, die zu 100% einem einzigen Studiengang angerechnet werden.
Wintersemester	WS	Zeitraum vom 01.10. eines Jahres bis zum 31.03. des folgenden Jahres.
Zentrale Einrichtungen		Wissenschaftliche Einrichtungen und Betriebseinheiten, die der gesamten Hochschule dienen, z. B. Rechenzentrum und Universitätsbibliothek.

