

Universität Trier in Zahlen

2020

Ausgewählte Entwicklungsreihen (2010=100%)

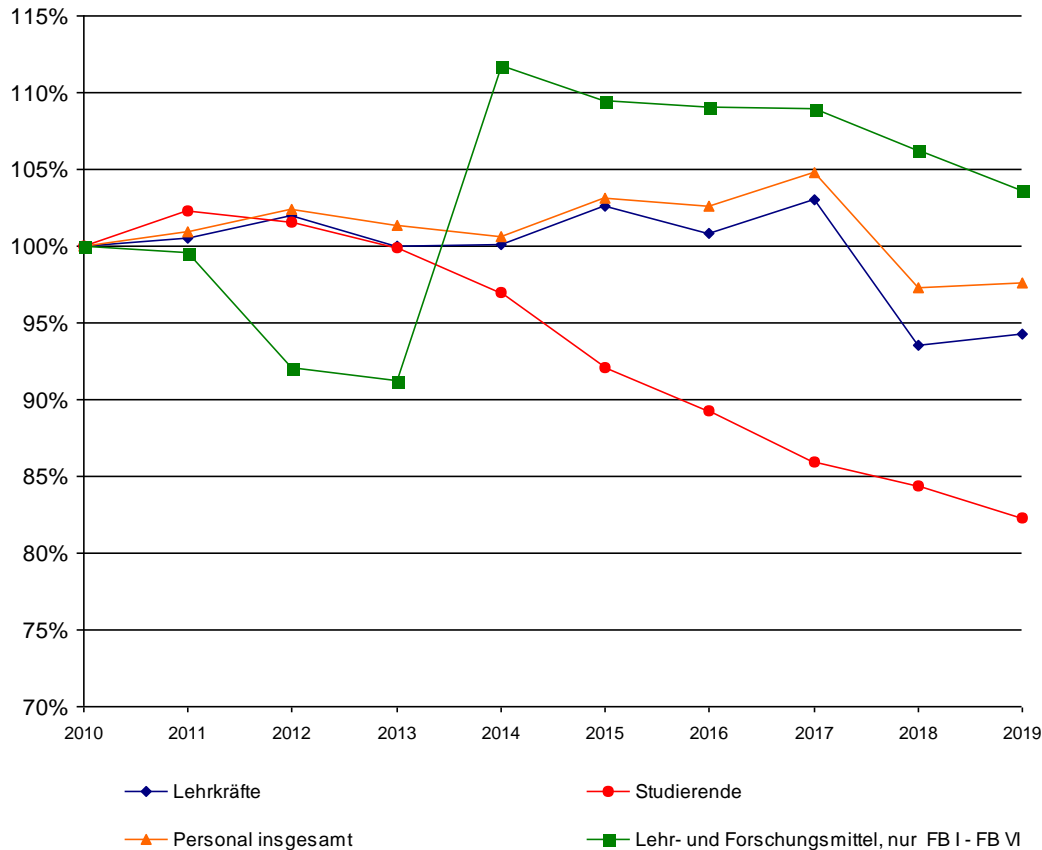

Materialien zur Planung 33

Herausgegeben
vom Präsidenten der Universität Trier

November 2020

Einführung

Materialien zur Planung 33

Trier, November 2020

Zielsetzung

Der Zahlenspiegel ist eine jährlich erscheinende Sammlung wichtiger statistischer Daten der Universität Trier.

Er soll hochschulintern und - in begrenztem Ausmaß - hochschulextern Informationen über die bisherige Entwicklung und den jetzigen Zustand der Universität vermitteln. Hochschulintern soll er zu Datentransparenz zwischen den Fächern beitragen sowie eine Grundlage für hochschulplanerische Aktivitäten darstellen. Hochschulextern soll er der Öffentlichkeit im weitesten Sinne einen allgemeinen Überblick über die Universität Trier und Anhaltspunkte zum Vergleich mit anderen Hochschulen bieten.

Der Zahlenspiegel wurde hochschulintern erstmals 1993 vorgelegt. Konzeption und Inhalte wurden in den zuständigen Gremien (Präsidium, Strukturkommission des Senats, Fachbereiche und Fächer) intensiv diskutiert und 1994 im Grundsatz befürwortet. Differenziertheit und Betrachtungstiefen der angebotenen Daten können entsprechend der begrenzten Datenlage nicht für alle als wichtig erachtete Bereiche der Universität in der gleichen Weise dargestellt werden. Die Auswertung schreitet von Jahr zu Jahr weiter. Dabei werden soweit möglich Anregungen der Nutzer des Zahlenspiegels umgesetzt.

Gliederungsprinzip

Die im Zahlenspiegel enthaltenen Daten beziehen sich auf folgende Bereiche:

- Organisation
- Studierende
- Personal
- Haushalt
- Forschung
- Dienstleistungen.

Die Daten werden zunächst geordnet nach den beiden Hauptgruppen Grunddaten (I) und Kennzahlen (II). Bei den Kennzahlen werden Daten aus zwei Grunddatenbereichen zu möglichst leicht verständlichen Aussagen zusammengefasst. Kennzahlen sind bislang vor allem für den Bereich Lehre und Studium berechnet worden. Die Strukturdaten (III) fassen wichtige Ergebnisse fachbereichsübergreifend und fachbereichsintern zusammen. Daten zum Geschlechterverhältnis (IV) werden darüber hinaus gesondert aufbereitet.

Darstellungsart

Der Zahlenspiegel enthält graphische und tabellarische Darstellungen, die als Bilder durchnummeriert sind. Graphische Darstellungen dienen der Verdeutlichung von zeitlichen Entwicklungen, von zugrundeliegenden Strukturen oder allgemeinen Zusammenhängen.

Die Behandlung der einzelnen Datenbereiche geht vom Großen ins Kleine vor, einer Übersicht folgen detailliertere Betrachtungen.

Ein Glossar mit Erläuterungen zu den einzelnen Graphiken und Tabellen (Definitionen, soweit erforderlich Quellenangaben etc.) ist im Anhang (V) zu finden.

Einführung

Materialien zur Planung 33

Trier, November 2020

Betrachtungsebene

Die Darstellung folgt weitgehend der organisatorischen Gliederung der Universität Trier in Fachbereiche und Lehreinheiten sowie zentrale Einrichtungen.

Die Differenzierung des aktuellen Studienangebotes der Universität Trier geht darüber weit hinaus. Detaillierte Daten zu jedem dieser Studienbereiche vorzulegen, birgt die Gefahr einer zu umfangreichen und damit u. U. wenig übersichtlichen Darstellung. Sie sind deshalb nur für einzelne Aspekte berücksichtigt. Grundsätzlich erfolgt die Betrachtung nach Lehr- und Forschungseinheiten.

In anderen Bereichen liegen nur Daten auf einer stärker aggregierten Ebene, den sogenannten Fächergruppen, vor. Diese Systematik wird vor allem für hochschulübergreifende Analysen benutzt.

Gliederung - Übersicht (Basisjahr = 2020)

I. Grunddaten

- I.1. Studierende
 - I.1.1. Entwicklung der Zahl der Studierenden
 - I.1.2. Studierendenbestand im Basisjahr
 - I.1.3. Entwicklung der Studienanfängerzahlen (1. + 2. FS)
 - I.1.4. Prüfungen/Studiendauer
- I.2. Personal
 - I.2.1. Personalentwicklung (Normalhaushalt, Sonderkapitel)
 - I.2.2. Personalstellenplan
 - I.2.3. Personalbestand
 - I.2.4. Personalrelationen
- I.3. Flächen
 - I.3. Flächen
- I.4. Haushalt
 - I.4.1. Entwicklung des Universitätshaushaltes (SOLL)
 - I.4.2. Entwicklung des Universitätshaushaltes (IST)
- I.5. Forschung
 - I.5.1. Entwicklung der Drittmiteleinahmen
 - I.5.2. Aktuelle Drittmiteleinahmen
 - I.5.3. Entwicklung der Drittmittelausgaben
 - I.5.4. Aktuelle Drittmittelausgaben
 - I.5.5. Aktuelle Drittmittel-Personalsituation
 - I.5.6. Strukturdaten
- I.6. Dienstleistungen
 - I.6.1. Universitätsbibliothek
 - I.6.2. ZIMK
 - I.6.3. Studierendenförderung
 - I.6.4. Studierendenwerk Trier

II. Kennzahlen

- II.1. Studium und Lehre
 - II.1.1. Personal und Studierende vs. Haushalt
 - II.1.2. Studierende vs. Personal
 - II.1.3. Flächen vs. Studierende und Personal
 - II.1.4. Prüfungen vs. Personal
 - II.1.5. Haushalt vs. Studierende und Personal
- II.2. Forschung
 - II.2. Forschung
- II.3. Dienstleistungen
 - II.3. Dienstleistungen

III. Strukturdaten

- III.1. Zusammenfassung
 - III.1. Zusammenfassung
- III.2. Fachbereiche
 - III.2.1. Fachbereich I
 - III.2.2. Fachbereich II
 - III.2.3. Fachbereich III
 - III.2.4. Fachbereich IV
 - III.2.5. Fachbereich V
 - III.2.6. Fachbereich VI

IV. Geschlechterverhältnis

- IV.1. Zusammenfassung
 - IV.1. Zusammenfassung
- IV.2. Studierende
 - IV.2.1. Entwicklung der Zahl der Studierenden
 - IV.2.2. Prüfungen
- IV.3. Personal
 - IV.3.1. Personal aus Landesmitteln
 - IV.3.2. Drittmittelpersonal - Forschung
 - IV.3.3. Beschäftigungsstruktur

V. Anhang

- V.1. Erläuterungen zu Tabellen und Graphiken
- V.2. Glossar

Inhaltsverzeichnis

Materialien zur Planung 33

Einführung

Bild 1 -	Aktuelles Studienangebot der Universität Trier	10
----------	--	----

I. Grunddaten

I.1. Studierende		13
-------------------------	--	-----------

I.1.1. Entwicklung der Zahl der Studierenden

Bild 2 -	Tabelle + Graphik: im 1. Studienfach gesamt und nach Geschlecht und Ausländeranteil absolut und in %	13
Bild 3 -	Tabelle: im 1. Studienfach nach der Semesterzugehörigkeit	14
Bild 4 -	Tabelle: im 1. Studienfach gesamt und nach Abschluss	15
Bild 5 -	Tabelle + Graphik: im 1. Studienfach nach Fächergruppen	17
Bild 6 -	Tabelle: im 1. Studienfach nach Lehreinheiten	18
Bild 7 -	Tabelle: im 1. Studienfach nach Lehreinheiten, absolut, weiblich, Anteil ausländischer Studierender und nach regionaler Herkunft (Wohnortprinzip = Heimatanschrift der Studierenden)	19
Bild 8 -	Tabelle: Entwicklung der regionalen Herkunft der Studierenden (Wohnortprinzip = Heimatanschrift der Studierenden)	20

I.1.2. Studierendenbestand im Basisjahr

Bild 9 -	Tabelle: Studierende und Studienfälle (A-B-C Fächereinschreibung) im Basisjahr nach 1. Studienfach und Lehreinheit	21
Bild 10 -	Tabelle: 1. + 2. Hochschul- und Fachsemester im 1. Studienfach und alle Studienfälle mit Vollzeitstudierendenäquivalenten, jeweils nach Studienfach und Abschluss	22
Bild 11 -	Tabelle: Studierende im 1. Studienfach nach Lehreinheiten und angestrebtem Abschluss alte Studiengänge (grundständig und Promotion)	33
Bild 12 -	Tabelle: Studierende im 1. Studienfach nach Lehreinheiten und angestrebtem Abschluss alte Studiengänge (ergänzende Abschlüsse)	34
Bild 13 -	Tabelle: Studierende im 1. Studienfach nach Lehreinheiten und angestrebtem Abschluss Studiengänge (BA/MA)	35

I.1.3. Entwicklung der Studienanfängerzahlen (1. + 2. FS)

Bild 14 -	Tabelle + Graphik: im 1. Studienfach nach Fächergruppen	36
Bild 15 -	Tabelle: im 1. Studienfach nach Lehreinheiten, absolut	37
Bild 16 -	Tabelle: nach Fachbelegung (A-B-C-Fach) und Lehreinheiten, absolut	38

I.1.4. Prüfungen/Studiendauer

Bild 17 -	Tabelle + Graphik: Entwicklung der bestandenen Prüfungen gesamt nach Abschlussarten	39
-----------	--	----

Inhaltsverzeichnis

Materialien zur Planung 33

I. Grunddaten

I.1.4. Prüfungen/Studiendauer

Bild 18 -	Tabelle + Graphik: Entwicklung der Vordiplom- und Zwischenprüfungen	40
Bild 19 -	Tabelle: Bestandene Prüfungen nach Abschlussarten und Lehreinheiten	41
Bild 20 -	Tabelle: Studiendauer nach Lehreinheiten und Abschlussarten (Studiendauer in Fachsemestern, arithmetisches Mittel)	51

I.2. Personal 54

I.2.1 Personalentwicklung (Normalhaushalt, Sonderkapitel)

Bild 21 -	Graphik + Tabellen: Entwicklung der Personalstellen (Soll) nach Lehreinheiten, Fachbereichen und zentralen Einrichtungen	54
-----------	---	----

I.2.2 Personalstellenplan

Bild 22 -	Tabelle: Personal (Stellen-Soll) nach Lehreinheiten, Fachbereichen und zentralen Einrichtungen (zum 01.01.)	58
-----------	---	----

I.2.3 Personalbestand

Bild 23 -	Tabelle: Personal (Stellen-Ist) nach Lehreinheiten, Fachbereichen und zentralen Einrichtungen und Besetzungsgrad je Vergütungsbereich (zum 01.01.)	59
Bild 24 -	Tabelle: Personalbestand (VZÄ) nach Stellenarten und Geschlecht aufgeteilt nach Lehreinheiten, Fachbereichen und zentralen Einrichtungen (zum 01.01.)	60

I.2.4 Personalrelationen

Bild 25 -	Tabelle: Entwicklung der Relation nichtwissenschaftliches Personals zu wissenschaftlichem Lehrpersonal und Professorinnen / Professoren nach Fachbereichen (Stellen-Soll)	61
Bild 26 -	Tabelle: Entwicklung der Relation wissenschaftliches Personal zu Professorinnen / Professoren nach Fachbereichen und Lehreinheiten (Stellen-Soll)	62

I.3. Flächen 63

I.3. Flächen

Bild 27 -	Tabelle: Gebäude- und Hauptnutzflächen nach Nutzungsbereichen aufgegliedert (zum 31.10. des Vorjahres)	63
Bild 28 -	Tabelle: Hauptnutzflächen nach Nutzern und Nutzungsbereichen (zum 31.10. des Vorjahres)	64
Bild 29 -	Tabelle: Flächenbezogene Studienplätze nach Lehreinheiten und (Fach-)Bereichen - einschließlich Anmietungen von Dritten - (zum 31.10. des Vorjahres)	65

I.4. Haushalt 66

I.4.1 Entwicklung des Universitätshaushaltes (SOLL)

Bild 30 -	Tabelle + Graphik: Entwicklung der Lehr- und Forschungsmittel gesamt in Tausend € (ohne Universitätsbibliothek und -rechenzentrum)	66
Bild 31 -	Tabelle: Entwicklung der Lehr- und Forschungsmittel und der Mittelverteilung nach Fachbereichen und zentralen Aufgaben in Tausend €	67

Inhaltsverzeichnis

Materialien zur Planung 33

I. Grunddaten

I.4.2 Entwicklung des Universitätshaushaltes (IST)

Bild 32 -	Tabelle + Graphik: Entwicklung der Ausgaben der Hochschulkapitel (8700 bzw. 0906) in Tausend € (zum 31.12. des Vorjahres)	68
-----------	---	----

I.5. Forschung 69

I.5.1 Entwicklung der Drittmiteinnahmen

Bild 33 -	Tabelle + Graphik: Entwicklung der Drittmittel in Tausend € sowie der Drittmittelbeschäftigten	69
Bild 34 -	Tabelle: Entwicklung der Drittmiteinnahmen nach Forschungseinheiten in Tausend € (einschließlich Anteile an SFB und Kompetenzzentren)	70

I.5.2 Aktuelle Drittmiteinnahmen

Bild 35 -	Tabelle: Übersicht der Drittmiteinnahmen nach Fachbereichen, zentralen Einrichtungen und Mittelgebern in Tausend € im Vorjahr (ohne Sonderkapitel MWWK)	71
Bild 36 -	Tabelle + Graphik: Entwicklung der Drittmiteinnahmen in Tausend € und Aufteilung nach Mittelgebern im Vorjahr in % (ohne Sonderkapitel MWWK)	72

I.5.3 Entwicklung der Drittmittelausgaben

Bild 37 -	Tabelle: Entwicklung der Drittmittelausgaben nach Forschungseinheiten in Tausend € (einschließlich Anteile an SFB und Kompetenzzentren)	73
-----------	---	----

I.5.4 Aktuelle Drittmittelausgaben

Bild 38 -	Tabelle: Übersicht der Drittmittelausgaben und Forschungseinheiten bzw. Fachbereichen nach Ausgabenarten in Tausend € im Vorjahr	74
-----------	--	----

I.5.5 Aktuelle Drittmittel-Personalsituation

Bild 39 -	Tabelle: Drittmittelprojekte und -personal nach Forschungseinheiten und Instituten im Vorjahr (Stichtag Personaldaten: 01.01.)	75
-----------	--	----

I.5.6 Strukturdaten

Bild 40 -	Tabelle: Strukturdaten Forschungszentrum / Kompetenzzentrum	76
Bild 41 -	Tabelle: Strukturdaten Graduiertenkollegs / Graduiertenzentrum der Exzellenz	77

I.6. Dienstleistungen 78

I.6.1 Universitätsbibliothek

Bild 42 -	Tabelle: Entwicklung der Strukturdaten der Universitätsbibliothek (zum 31.12. des Vorjahres)	78
Bild 43 -	Tabelle: Buchbestand nach Fachkontingenten (ohne Medien, Mikroformen, Karten, Noten, CD-Rom) (zum 31.12. des Vorjahres)	79

I.6.2 ZIMK

Bild 44 -	Tabelle: Entwicklung der Strukturdaten des Zentrums für Informations-, Medien- und Kommunikationstechnologie (ZIMK)	80
-----------	---	----

Inhaltsverzeichnis

Materialien zur Planung 33

I. Grunddaten

I.6.3 Studierendenförderung

Bild 45 -	Tabelle: Entwicklung der Studierendenförderung nach dem Bundesausbildungsförderungsgesetz (BAföG) (zum 31.12. des Vorjahres)	81
-----------	---	----

I.6.4 Studierendenwerk Trier

Bild 46 -	Tabelle: Entwicklung des Studierendenwerkes Trier - Teil 1 (zum 31.12. des Vorjahres)	82
Bild 47 -	Tabelle: Entwicklung des Studierendenwerkes Trier - Teil 2 (zum 31.12. des Vorjahres)	83

II. Kennzahlen

II.1. Studium und Lehre **84**

II.1.1 Personal und Studierende vs. Haushalt

Bild 48 -	Tabelle + Graphik: Entwicklung der Relation von Studierenden und Personal zu den Ausgaben für Lehre und Forschung	84
-----------	--	----

II.1.2 Studierende vs. Personal

Bild 49 -	Tabelle + Graphik: Entwicklung der Relation von Studierenden zu Lehrkräften innerhalb der Fachbereiche	85
Bild 50 -	Tabelle: Entwicklung der Relation von Studierenden zu wissenschaftlichem Lehrpersonal (Professorinnen / Professoren und Mittelbau) nach Lehreinheiten und Fachbereichen	86
Bild 51 -	Tabelle: Entwicklung der Relation von Studierenden zu Professorinnen / Professoren nach Lehreinheiten und Fachbereichen	87

II.1.3 Flächen vs. Studierende und Personal

Bild 52 -	Tabelle: Hinweise zur flächenbezogenen Auslastung nach Lehreinheiten und Fachbereichen (zum 31.10. des Vorjahres)	88
-----------	--	----

II.1.4 Prüfungen vs. Personal

Bild 53 -	Tabelle: Entwicklung der Relation der Prüfungen (BA, MA, Diplom, Staatsexamen, Lehramt, Magister) zu Professorinnen / Professoren nach Lehreinheiten	89
Bild 54 -	Tabelle: Entwicklung der Relation der Abschlussprüfungen (BA, MA, Diplom, Staatsexamen, Lehramt, Magister) zu Lehrkräften nach Lehreinheiten	90
Bild 55 -	Tabelle: Entwicklung der Relation der Promotionen zu Professorinnen / Professoren nach Lehreinheiten	91

II.1.5 Haushalt vs. Studierende und Personal

Bild 56 -	Tabelle: Entwicklung der Relation zugewiesener Lehr- und Forschungsmittel zu Personal (Stellen-Soll) nach Fachbereichen in Tausend €	92
Bild 57 -	Tabelle: Entwicklung der Relation zugewiesener Lehr- und Forschungsmittel zu Studierenden (1. Studienfach) nach Fachbereichen in €	93

Inhaltsverzeichnis

Materialien zur Planung 33

II. Kennzahlen

II.2. Forschung		94
	<u>II.2. Forschung</u>	
Bild 58 -	Tabelle: Relation Drittmiteinnahmen zu Professorinnen / Professoren (Stellen-Soll) nach Lehreinheiten und Fachbereichen in € (ohne Anteile SFB und Kompetenzzentren)	94
Bild 59 -	Tabelle: Relation Drittmittelausgaben zu Professorinnen / Professoren (Stellen-Soll) nach Lehreinheiten und Fachbereichen in €	96
II.3. Dienstleistungen		98
	<u>II.3. Dienstleistungen</u>	
Bild 60 -	Tabelle: Buchbestände nach Fächern in Relation zur Zahl der Studierenden und des wissenschaftlichen Lehrpersonals	98

III. Strukturdaten

III.1. Zusammenfassung		99
	<u>III.1. Zusammenfassung</u>	
Bild 61 -	Tabelle: Strukturdaten der Fächer und Fachbereiche im Überblick	99
III.2. Fachbereiche		100
	<u>III.2.1 Fachbereich I</u>	
Bild 62 -	Tabelle: Strukturdaten des Fachbereichs I	100
	<u>III.2.2 Fachbereich II</u>	
Bild 63 -	Tabelle: Strukturdaten des Fachbereichs II	101
	<u>III.2.3 Fachbereich III</u>	
Bild 64 -	Tabelle: Strukturdaten des Fachbereichs III	102
	<u>III.2.4 Fachbereich IV</u>	
Bild 65 -	Tabelle: Strukturdaten des Fachbereichs IV	103
	<u>III.2.5 Fachbereich V</u>	
Bild 66 -	Tabelle: Strukturdaten des Fachbereichs V	104
	<u>III.2.6 Fachbereich VI</u>	
Bild 67 -	Tabelle: Strukturdaten des Fachbereichs VI	105

Inhaltsverzeichnis

Materialien zur Planung 33

IV. Geschlechterverhältnis

IV.1. Zusammenfassung 106

IV.1. Zusammenfassung

Bild 68 -	Tabelle + Graphiken: Übersicht über das Geschlechterverhältnis (VZÄ)	106
-----------	---	-----

IV.2. Studierende 107

IV.2.1 Entwicklung der Zahl der Studierenden

Bild 69 -	Tabelle: Studierende im 1. Studienfach nach Lehreinheiten und Geschlecht	107
Bild 70 -	Tabelle: Entwicklung der Studienanfänger und -anfängerinnen (1. und 2. Fachsemester) im A-Fach nach Lehreinheiten	108
Bild 71 -	Tabelle: Entwicklung des Frauenanteils der Studierenden in % nach Lehreinheiten	109

IV.2.2 Prüfungen

Bild 72 -	Tabelle: Bestandene Prüfungen nach Studiengängen (Abschlussarten und Lehreinheiten)	110
Bild 73 -	Tabelle: Bestandene Promotionen nach Lehreinheiten	113
Bild 74 -	Tabelle: Bestandene Habilitationen nach Lehreinheiten	114
Bild 75 -	Tabelle: Entwicklung bestandener Prüfungen nach Abschlussarten und Lehreinheiten	115

IV.3. Personal 116

IV.3.1 Personal aus Landesmitteln

Bild 76 -	Tabelle: Entwicklung des Personalbestandes (VZÄ) gesamt und nach Geschlecht, Lehreinheiten und Fachbereichen (zum 01.01.)	116
Bild 77 -	Tabelle: Entwicklung des Personalbestandes (VZÄ) an Hochschullehrerinnen und Hochschullehrern nach Geschlecht, Lehreinheiten und Fachbereichen	117
Bild 78 -	Tabelle: Entwicklung des Personalbestandes (VZÄ) an wiss. Mitarbeiterinnen und Mitarbeitern nach Geschlecht, Lehreinheiten und Fachbereichen	118
Bild 79 -	Tabelle: Entwicklung des Personalbestandes (VZÄ) an Nichtwissenschaftlerinnen und Nichtwissenschaftlern nach Geschlecht, Lehreinheiten und Fachbereichen	119
Bild 80 -	Tabelle: Entwicklung des Personalbestandes (VZÄ) an examinierten wissenschaftlichen Hilfskräften nach Geschlecht, Lehreinheiten und Fachbereichen	120
Bild 81 -	Tabelle: Entwicklung des Personalbestandes (VZÄ) an nicht-examinierten wissenschaftlichen Hilfskräften nach Geschlecht, Lehreinheiten und Fachbereichen	121
Bild 82 -	Tabelle: Entwicklung des Frauenanteils am Personalbestand nach Lehreinheiten und Fachbereichen	122

IV.3.2 Drittmittelpersonal - Forschung

Bild 83 -	Tabelle: Entwicklung des Drittmittelpersonalbestandes (VZÄ) an wiss. Mitarbeiterinnen und Mitarbeitern nach Geschlecht, Forschungseinheiten und Fachbereichen	124
Bild 84 -	Tabelle: Entwicklung des Drittmittelpersonalbestandes (VZÄ) an examinierten wissenschaftlichen Hilfskräften nach Geschlecht, Forschungseinheiten und Fachbereichen	125

Inhaltsverzeichnis

Materialien zur Planung 33

IV. Geschlechterverhältnis

IV.3.2 Drittmittelpersonal - Forschung

Bild 85 -	Tabelle: Entwicklung des Drittmittelpersonalbestandes (VZÄ) an nicht-examinierten wissenschaftlichen Hilfskräften nach Geschlecht, Forschungseinheiten und Fachbereichen	126
-----------	--	-----

IV.3.3 Beschäftigungsstruktur

Bild 86 -	Tabelle: Entwicklung des Landes- und Drittmittelpersonalbestandes je Mitarbeiterkategorien nach der Anzahl der VZÄ, den Köpfen, der befristeten Verträge und der Teilzeitbeschäftigungen (01.01.)	127
-----------	--	-----

V. Anhang

V.1. Erläuterungen zu Tabellen und Graphiken	128
V.2. Glossar	137

Aktuelles Studienangebot der Universität Trier

Fachbereich Lehreinheit Studiengang	Bachelor				Master					Staats- examen	Promo- tion	Magister Theologie
	Kernfach	2 Fächer Haupt- fach	2 Fächer Neben- fach	Lehramt	Kernfach	2 Fächer Haupt- fach	2 Fächer Neben- fach	Lehramt Realsch.	Lehramt Gymnas.			
Fachbereich I												
<i>Erziehungswissenschaft</i>												
Erziehungsw.: Sozial- und Organisationspädagogik	x		x									x
Organisation des Sozialen					x		x					
<i>Pflegewissenschaften</i>												
Klinische Pflege	x											
Interprofessionelle Gesundheitsversorgung					x							
<i>Philosophie</i>												
Philosophie		x	x			x	x					x
Ethik - Philosophie				x				x	x			
<i>Psychobiologie</i>												
Psychobiologie												x
<i>Psychologie</i>												
Psychologie	x				x							x
Fachbereich II												
<i>Anglistik</i>												
English Language, Linguistics and Literature		x										
English Language and Linguistics			x									
English Language and Literature			x									
English Linguistics						x	x					
English Literature						x	x					
English Literatures and Media					x							
Englisch				x				x	x			x
North American Studies					x							
<i>Computerling. u. Digital Humanities</i>												
Computerlinguistik		x	x		x	x	x					x
Digital Humanities					x							
<i>Germanistik</i>												
Germanistik		x	x		x	x	x					x
Deutsch als Fremdsprache			x									
Deutsch als Zweit- und Fremdsprache					x							
Deutsch				x				x	x			
Interkulturelle Gender Studies							x					
Theaterwissenschaft und Interkulturalität					x							
<i>Japanologie</i>												
Japanologie		x	x		x		x					x
<i>Klassische Philologie</i>												
Klassische Philologie						x	x					x
Latein			x	x					x			
Griechisch			x	x					x			
<i>Medienwissenschaft</i>												
Medien - Kommunikation - Gesellschaft	x	x	x									
Medienwissenschaft					x	x	x					x
<i>Phonetik</i>												
Phonetik			x		x		x					
<i>Romanistik</i>												
Romanistik												x
Französisch		x	x	x		x	x	x	x			
Italienisch		x	x	x		x	x		x			
Spanisch		x	x	x		x	x		x			
Romanische Philologie					x							
<i>Sinologie</i>												
Sinologie												x
Moderne China-Studien		x	x									
China - Kultur und Kommunikation					x		x					
<i>Slavistik/Russisch</i>												
Slavistik/Russisch												x
Slavische Philologie						x	x					
Russische Philologie		x	x			x	x					
Russisch				x					x			

Aktuelles Studienangebot der Universität Trier

Fachbereich Lehrereinheit Studiengang	Bachelor				Master					Staats- examen	Promo- tion	Magister Theologie
	Kernfach	2 Fächer Haupt- fach	2 Fächer Neben- fach	Lehramt	Kernfach	2 Fächer Haupt- fach	2 Fächer Neben- fach	Lehramt Realsch.	Lehramt Gymnas.			

Fachbereich III

Ägyptologie

Ägyptologie			x			x	x					x	
-------------	--	--	---	--	--	---	---	--	--	--	--	---	--

Geschichte

Geschichte		x	x	x	x	x	x	x	x			x	
------------	--	---	---	---	---	---	---	---	---	--	--	---	--

Geschichte (TRISTRA-L)	x												
------------------------	---	--	--	--	--	--	--	--	--	--	--	--	--

Geschichte (TRISTRA-M)					x								
------------------------	--	--	--	--	---	--	--	--	--	--	--	--	--

Klassische Archäologie

Klassische Archäologie		x	x			x	x					x	
------------------------	--	---	---	--	--	---	---	--	--	--	--	---	--

Geoarchäologie	x				x								
----------------	---	--	--	--	---	--	--	--	--	--	--	--	--

Antike Welt: Archäologie, Sprachen und Kulturen	x												
---	---	--	--	--	--	--	--	--	--	--	--	--	--

Kunstgeschichte

Kunstgeschichte		x	x		x		x					x	
-----------------	--	---	---	--	---	--	---	--	--	--	--	---	--

Papyrologie

Papyrologie						x	x					x	
-------------	--	--	--	--	--	---	---	--	--	--	--	---	--

Politikwissenschaft

Politikwissenschaft		x	x			x	x					x	
---------------------	--	---	---	--	--	---	---	--	--	--	--	---	--

European and East Asian Governance					x								
------------------------------------	--	--	--	--	---	--	--	--	--	--	--	--	--

Demokratische Politik und Kommunikation					x								
---	--	--	--	--	---	--	--	--	--	--	--	--	--

International Economics and Public Policy					x								
---	--	--	--	--	---	--	--	--	--	--	--	--	--

Sozialkunde				x				x	x				
-------------	--	--	--	---	--	--	--	---	---	--	--	--	--

Fachbereich IV

BWL

Betriebswirtschaftslehre	x		x		x		x					x	
--------------------------	---	--	---	--	---	--	---	--	--	--	--	---	--

Financial Management					x								
----------------------	--	--	--	--	---	--	--	--	--	--	--	--	--

Informatikwissenschaften

Informatik	x	x	x	x	x	x	x	x	x			x	
------------	---	---	---	---	---	---	---	---	---	--	--	---	--

Wirtschaftsinformatik	x				x							x	
-----------------------	---	--	--	--	---	--	--	--	--	--	--	---	--

Mathematik

Angewandte Mathematik	x		x		x		x						
-----------------------	---	--	---	--	---	--	---	--	--	--	--	--	--

Wirtschaftsmathematik	x				x								
-----------------------	---	--	--	--	---	--	--	--	--	--	--	--	--

Mathematik				x				x	x			x	
------------	--	--	--	---	--	--	--	---	---	--	--	---	--

Data Science					x								
--------------	--	--	--	--	---	--	--	--	--	--	--	--	--

Soziologie

Soziologie		x	x				x					x	
------------	--	---	---	--	--	--	---	--	--	--	--	---	--

Sozialwissenschaft	x												
--------------------	---	--	--	--	--	--	--	--	--	--	--	--	--

Medien- und Kultursoziologie					x								
------------------------------	--	--	--	--	---	--	--	--	--	--	--	--	--

Wirtschaftssoziologie					x								
-----------------------	--	--	--	--	---	--	--	--	--	--	--	--	--

VWL

Volkswirtschaftslehre	x	x	x									x	
-----------------------	---	---	---	--	--	--	--	--	--	--	--	---	--

Economics					x		x						
-----------	--	--	--	--	---	--	---	--	--	--	--	--	--

Survey Statistics					x								
-------------------	--	--	--	--	---	--	--	--	--	--	--	--	--

Economics and Finance	x												
-----------------------	---	--	--	--	--	--	--	--	--	--	--	--	--

Applied Statistics					x								
--------------------	--	--	--	--	---	--	--	--	--	--	--	--	--

Fachbereich V

Rechtswissenschaft

Rechtswissenschaft										x	x		
--------------------	--	--	--	--	--	--	--	--	--	---	---	--	--

Öffentliches Recht			x				x						
--------------------	--	--	---	--	--	--	---	--	--	--	--	--	--

Aktuelles Studienangebot der Universität Trier

Fachbereich Lehrereinheit Studiengang	Bachelor				Master					Staats- examen	Promo- tion	Magister Theologie
	Kernfach	2 Fächer Haupt- fach	2 Fächer Neben- fach	Lehramt	Kernfach	2 Fächer Haupt- fach	2 Fächer Neben- fach	Lehramt Realsch.	Lehramt Gymnas.			
Fachbereich VI												
Geographie												
Geographie												x
Angewandte Geographie	x		x				x					
Geographie				x				x	x			
Angewandte Humangeographie					x							
Geowissenschaften												
Geowissenschaften												x
Angewandte Geoinformatik	x		x		x		x					
Prozessdynamik an der Erdoberfläche					x							
Umweltbiowissenschaften	x				x							
Biologie				x				x	x			
Umweltgeowissenschaften	x											
Environmental Sciences					x							
Theologische Fakultät												
Kath. Theologie												
Katholische Theologie			x				x					x
Katholische Religionslehre				x				x	x			x
Graduiertenstudium, Weiterbildungs- und Aufbaustudiengänge	Zusatzzertifikate				Fremdsprachenausbildung				Sonstige Angebote			
Kinder- und Jugendlichenpsychotherapie (FB I), Psychologische Psychotherapie (FB I), Magister iuris für ausländische Juristen (FB V).	Deutsch als Fremdsprache (DaF) (FB II).				Studienbegleitende Fremdsprachenausbildung für Studierende aller Fachbereiche, Fachspezifische Fremdsprachenausbildung für Wirtschafts- und Sozialwissenschaftler, Fachspezifische Fremdsprachenausbildung für Juristen.				-			

I.1.1. Entwicklung der Zahl der Studierenden

Tabelle + Graphik:
im 1. Studienfach gesamt und nach Geschlecht und Ausländeranteil
absolut und in %

Semester	Gesamt	männlich		weiblich		Ausländer	in %	davon männlich		davon weiblich	
		Σ	in %	Σ	in %			Σ	in %	Σ	in %
WS 10/11	14.931	6.015	40,3%	8.916	59,7%	1.626	10,9%	595	36,6%	1.031	63,4%
WS 11/12	15.280	6.348	41,5%	8.932	58,5%	1.601	10,5%	586	36,6%	1.015	63,4%
WS 12/13	15.165	6.371	42,0%	8.794	58,0%	1.559	10,3%	559	35,9%	1.000	64,1%
WS 13/14	14.909	6.329	42,5%	8.580	57,5%	1.622	10,9%	609	37,5%	1.013	62,5%
WS 14/15	14.484	6.199	42,8%	8.285	57,2%	1.562	10,8%	607	38,9%	955	61,1%
WS 15/16	13.751	5.898	42,9%	7.853	57,1%	1.524	11,1%	571	37,5%	953	62,5%
WS 16/17	13.331	5.674	42,6%	7.657	57,4%	1.462	11,0%	543	37,1%	919	62,9%
WS 17/18	12.827	5.459	42,6%	7.368	57,4%	1.467	11,4%	563	38,4%	904	61,6%
WS 18/19	12.594	5.235	41,6%	7.359	58,4%	1.399	11,1%	535	38,2%	864	61,8%
WS 19/20	12.293	5.059	41,2%	7.234	58,8%	1.469	11,9%	568	38,7%	901	61,3%

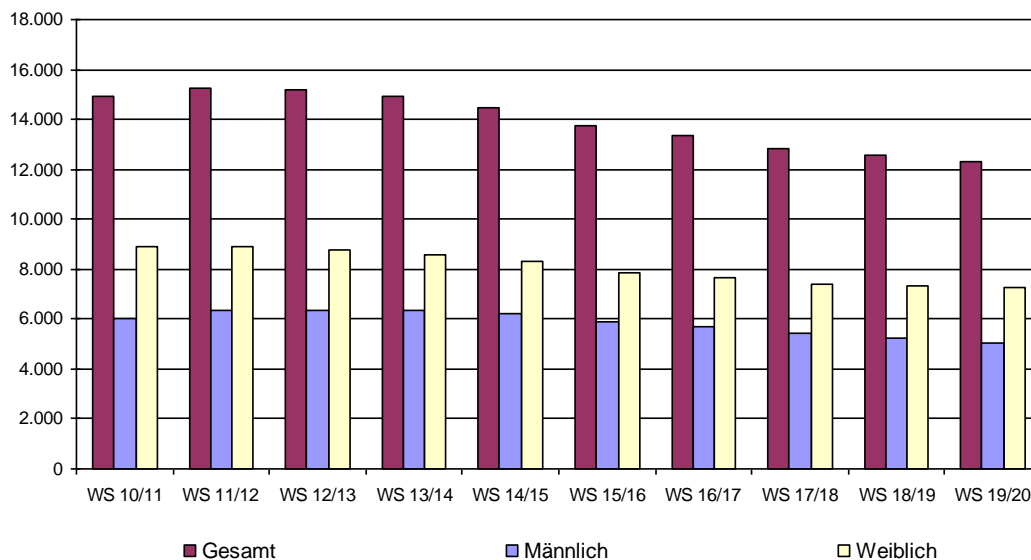

I.1.1. Entwicklung der Zahl der Studierenden

Tabelle:
im 1. Studienfach nach der Semesterzugehörigkeit

Semester	alle FS	1. u. 2. FS		1. - 9. FS		10. - 12. FS		13. FS ff.	
	Studierende	absolut	in %	absolut	in %	absolut	in %	absolut	in %
WS 70/71	356	356	100,0%	356	100,0%	0	0,0%	0	0,0%
WS 71/72	819	514	62,8%	819	100,0%	0	0,0%	0	0,0%
WS 72/73	1.318	605	45,9%	1.318	100,0%	0	0,0%	0	0,0%
WS 73/74	1.678	626	37,3%	1.678	100,0%	0	0,0%	0	0,0%
WS 74/75	2.126	790	37,2%	2.126	100,0%	0	0,0%	0	0,0%
WS 75/76	2.577	871	33,8%	2.577	100,0%	0	0,0%	0	0,0%
WS 76/77	3.058	972	31,8%	3.058	100,0%	0	0,0%	0	0,0%
WS 77/78	3.368	929	27,6%	3.368	100,0%	0	0,0%	0	0,0%
WS 78/79	3.469	875	25,2%	3.469	100,0%	0	0,0%	0	0,0%
WS 79/80	3.737	1.006	26,9%	3.737	100,0%	0	0,0%	0	0,0%
WS 80/81	4.234	1.115	26,3%	3.308	78,1%	377	8,9%	549	13,0%
WS 81/82	5.100	1.478	29,0%	4.009	78,6%	467	9,2%	624	12,2%
WS 82/83	6.007	1.736	28,9%	4.742	78,9%	564	9,4%	701	11,7%
WS 83/84	6.631	1.686	25,4%	5.216	78,7%	605	9,1%	810	12,2%
WS 84/85	6.401	1.589	24,8%	4.844	75,7%	623	9,7%	934	14,6%
WS 85/86	7.244	1.469	20,3%	5.438	75,1%	728	10,0%	1.078	14,9%
WS 86/87	7.242	1.542	21,3%	5.279	72,9%	762	10,5%	1.201	16,6%
WS 87/88	7.746	1.756	22,7%	5.442	70,3%	942	12,2%	1.362	17,6%
WS 88/89	8.147	1.864	22,9%	5.692	69,9%	888	10,9%	1.567	19,2%
WS 89/90	8.742	2.170	24,8%	6.275	71,8%	868	9,9%	1.599	18,3%
WS 90/91	9.770	2.595	26,6%	7.302	74,7%	814	8,3%	1.654	16,9%
WS 91/92	10.381	2.649	25,5%	7.903	76,1%	877	8,4%	1.601	15,4%
WS 92/93	10.777	2.355	21,9%	8.166	75,8%	996	9,2%	1.615	15,0%
WS 93/94	11.324	2.383	21,0%	8.472	74,8%	1.113	9,8%	1.739	15,4%
WS 94/95	11.551	2.287	19,8%	8.424	72,9%	1.238	10,7%	1.889	16,4%
WS 95/96	11.564	2.351	20,3%	8.228	71,2%	1.390	12,0%	1.946	16,8%
WS 96/97	11.490	2.435	21,2%	7.993	69,6%	1.428	12,4%	2.069	18,0%
WS 97/98	11.415	2.429	21,3%	8.006	70,1%	1.279	11,2%	2.130	18,7%
WS 98/99	11.077	2.305	20,8%	7.777	70,2%	1.272	11,5%	2.028	18,3%
WS 99/00	11.045	2.522	22,8%	7.973	72,2%	1.068	9,7%	2.004	18,1%
WS 00/01	11.337	2.861	25,2%	8.420	74,3%	1.125	9,9%	1.792	15,8%
WS 01/02	11.867	3.239	27,3%	9.105	76,7%	1.169	9,9%	1.593	13,4%
WS 02/03	12.660	3.408	26,9%	9.994	78,9%	1.132	8,9%	1.534	12,1%
WS 03/04	13.082	3.185	24,3%	10.489	80,2%	1.100	8,4%	1.493	11,4%
WS 04/05	13.328	3.367	25,3%	10.961	82,2%	1.233	9,3%	1.134	8,5%
WS 05/06	13.755	3.205	23,3%	11.143	81,0%	1.431	10,4%	1.181	8,6%
WS 06/07	13.933	3.134	22,5%	11.100	79,7%	1.549	11,1%	1.284	9,2%
WS 07/08	13.982	3.265	23,4%	10.948	78,3%	1.717	12,3%	1.317	9,4%
WS 08/09	14.639	4.075	27,8%	11.568	79,0%	1.714	11,7%	1.357	9,3%
WS 09/10	14.612	3.322	22,7%	11.324	77,5%	1.817	12,4%	1.471	10,1%
WS 10/11	14.931	3.717	24,9%	11.498	77,0%	1.827	12,2%	1.606	10,8%
WS 11/12	15.280	4.214	27,6%	11.901	77,9%	1.686	11,0%	1.693	11,1%
WS 12/13	15.165	3.939	26,0%	11.937	78,7%	1.379	9,1%	1.849	12,2%
WS 13/14	14.909	3.935	26,4%	12.377	83,0%	738	5,0%	1.794	12,0%
WS 14/15	14.484	4.100	28,3%	12.450	86,0%	490	3,4%	1.544	10,7%
WS 15/16	13.751	3.687	26,8%	12.021	87,4%	503	3,7%	1.227	8,9%
WS 16/17	13.331	3.732	28,0%	11.999	90,0%	542	4,1%	790	5,9%
WS 17/18	12.827	3.408	26,6%	11.466	89,4%	596	4,6%	765	6,0%
WS 18/19	12.594	3.473	27,6%	11.104	88,2%	668	5,3%	822	6,5%
WS 19/20	12.293	3.280	26,7%	10.678	86,9%	698	5,7%	917	7,5%

I.1.1. Entwicklung der Zahl der Studierenden

Bild 4 - 1

Tabelle:
im 1. Studienfach gesamt und nach Abschluss

	WS 15/16	in %	WS 16/17	in %	WS 17/18	in %	WS 18/19	in %	WS 19/20	in %
Bachelor 1-Fach	4.122	30,0%	4.158	31,2%	3.924	30,6%	3.971	31,5%	3.680	29,9%
Bachelor 2-Fach	1.721	12,5%	1.703	12,8%	1.676	13,1%	1.654	13,1%	1.664	13,5%
B.Ed. R+/Gym	1.389	10,1%	1.369	10,3%	1.328	10,4%	1.342	10,7%	1.380	11,2%
1. jur. Staatsexamen	2.152	15,6%	2.180	16,4%	2.147	16,7%	2.049	16,3%	1.951	15,9%
Master 1-Fach	1.788	13,0%	1.942	14,6%	1.996	15,6%	2.010	16,0%	2.049	16,7%
Master 2-Fach	153	1,1%	156	1,2%	135	1,1%	134	1,1%	127	1,0%
M.Ed. Gym	526	3,8%	496	3,7%	469	3,7%	411	3,3%	380	3,1%
M.Ed. R+	83	0,6%	89	0,7%	81	0,6%	67	0,5%	63	0,5%
Lehramt Realschule (S.Ex.)	5	0,0%	1	0,0%	0	0,0%				
Lehramt Gymnasium (S.Ex.)	154	1,1%	48	0,4%	12	0,1%				
Magisterprüfung	382	2,8%	105	0,8%	41	0,3%				
Diplomprüfung	173	1,3%	41	0,3%	9	0,1%				
Promotion mit Abschluss	256	1,9%	308	2,3%	334	2,6%	359	2,9%	403	3,3%
Promotion ohne Abschluss	34	0,2%	2	0,0%	2	0,0%				
Erweiterungsprüfung LA Realschulen Plus	3	0,0%	5	0,0%	3	0,0%	4	0,0%	4	0,0%
Erweiterungsprüfung LA Gymnasien	45	0,3%	26	0,2%	24	0,2%	37	0,3%	45	0,4%
Magister, Aufbaustudium	4	0,0%	0	0,0%	1	0,0%			1	0,0%
Ergänzungs-/Zusatzprüfung	323	2,3%	354	2,7%	346	2,7%	296	2,4%	223	1,8%
Sonstiger Abschluss	10	0,1%	10	0,1%	4	0,0%	3	0,0%	5	0,0%
Abschluss außerhalb des Bundesgebietes	428	3,1%	338	2,5%	295	2,3%	257	2,0%	318	2,6%
Gesamt	13.751	100,0%	13.331	100,0%	12.827	100,0%	12.594	100,0%	12.293	100,0%

I.1.1. Entwicklung der Zahl der Studierenden

Tabelle:
im 1. Studienfach gesamt und nach Abschluss

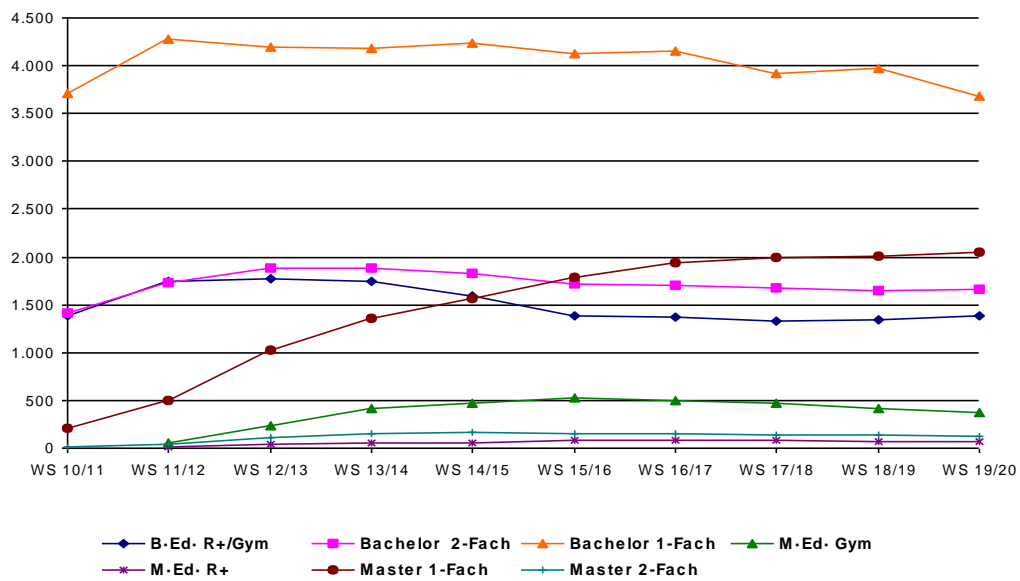
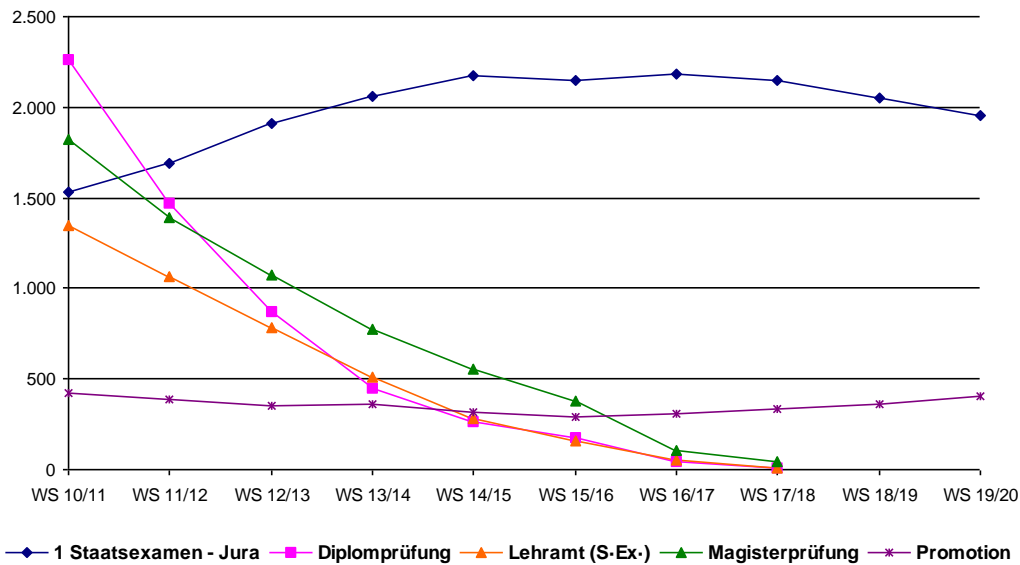

I.1.1. Entwicklung der Zahl der Studierenden

Tabelle + Graphik:
im 1. Studienfach nach Fächergruppen

	WS 15/16	WS 16/17	WS 17/18	WS 18/19	WS 19/20	in %
Sprachwissenschaften	3.040	2.886	2.697	2.593	2.512	20,4%
sonstige Kulturwissenschaften	3.202	3.125	3.124	3.439	3.420	27,8%
Sprach- und Kulturwissenschaften gesamt	6.242	6.011	5.821	6.032	5.932	48,3%
Politikwissenschaften	623	583	553	556	562	4,6%
Sozialwissenschaften	706	663	593	485	444	3,6%
Rechtswissenschaften	2.107	2.132	2.114	1.993	1.900	15,5%
Wirtschaftswissenschaften	1.909	1.846	1.707	1.505	1.348	11,0%
Recht-, Wirtschafts- und Sozialwissenschaften gesamt	5.345	5.224	4.967	4.539	4.254	34,6%
Mathematik, Informatik, Wirtschaftsinformatik	885	887	850	840	833	6,8%
Geowissenschaften /Geographie	1.135	1.101	1.097	1.091	1.178	9,6%
Mathematik, Naturwissenschaften gesamt	2.020	1.988	1.947	1.931	2.011	16,4%
Kunstgeschichte	144	108	92	92	96	0,8%
Kunst und Kunstwissenschaften gesamt	144	108	92	92	96	0,8%
Gesamt	13.751	13.331	12.827	12.594	12.293	100,0%

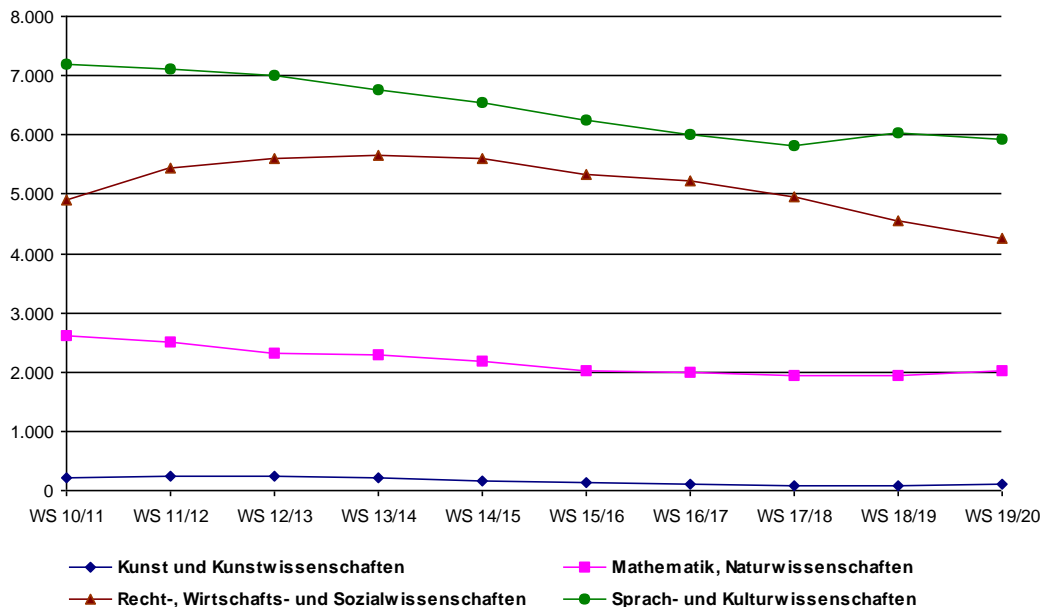

I.1.1. Entwicklung der Zahl der Studierenden

Bild 6

Tabelle:
im 1. Studienfach nach Lehreinheiten

	WS 15/16	WS 16/17	WS 17/18	WS 18/19	WS 19/20	in %
Erziehungswissenschaft	1.047	1.029	983	999	928	7,5%
Bildungswissenschaften	2	1	1	1	3	0,0%
Philosophie	193	187	200	230	248	2,0%
Psychologie	1.174	1.209	1.272	1.544	1.533	12,5%
Psychobiologie (Forschungsinstitut)	5	5	5	4	3	0,0%
Pflegewissenschaften	38	58	73	72	82	0,7%
Fachbereich I gesamt	2.459	2.489	2.534	2.850	2.797	22,8%
Germanistik	1.046	937	840	774	763	6,2%
Anglistik	656	646	617	602	608	4,9%
Romanistik	208	178	149	149	139	1,1%
Klassische Philologie	76	62	51	53	56	0,5%
Slavistik/ Russisch	54	45	45	39	36	0,3%
Sinologie	112	92	83	81	80	0,7%
Japanologie	228	204	209	225	216	1,8%
Phonetik	20	15	15	12	19	0,2%
Computerlinguistik und Digital Humanities	76	70	70	70	75	0,6%
Medienwissenschaft	244	257	255	279	288	2,3%
Fachbereich II gesamt	2.720	2.506	2.334	2.284	2.280	18,5%
Geschichte	508	421	391	379	396	3,2%
Politikwissenschaft	623	583	553	556	562	4,6%
Klassische Archäologie	95	92	84	85	89	0,7%
Ägyptologie	5	6	4	4	5	0,0%
Kunstgeschichte	144	108	92	92	96	0,8%
Papyrologie	2	3	4	4	3	0,0%
Fachbereich III gesamt	1.377	1.213	1.128	1.120	1.151	9,4%
BWL	1.425	1.333	1.240	1.107	980	8,0%
Soziologie	706	663	593	485	444	3,6%
VWL	484	513	467	398	368	3,0%
<u>WiSo gesamt</u>	<u>2.615</u>	<u>2.509</u>	<u>2.300</u>	<u>1.990</u>	<u>1.792</u>	<u>14,6%</u>
Mathematik	450	425	403	391	351	2,9%
Informatik	238	234	219	227	258	2,1%
Wirtschaftsinformatik	197	228	228	222	224	1,8%
Fachbereich IV gesamt	3.500	3.396	3.150	2.830	2.625	21,4%
Rechtswissenschaft	2.107	2.132	2.114	1.993	1.900	15,5%
Fachbereich V gesamt	2.107	2.132	2.114	1.993	1.900	15,5%
Geographie	424	387	388			
Geowissenschaften	708	714	709			
Stoffliche Umweltdynamik und Stoffflüsse				141	186	1,5%
Ökosystemare Prozessanalyse				240	276	2,2%
Raumbezogene Entwicklungs- und Planungsprozesse				40	30	0,2%
Fachdidaktische Lehr- u. Lernforschung				331	372	3,0%
Umweltsystemanalyse u. Modellbildung				165	149	1,2%
Geologie und Physisch - Geographische Raumanalyse				25	32	0,3%
Humangeographische Raumanalyse				149	133	1,1%
Fachbereich VI gesamt	1.132	1.101	1.097	1.091	1.178	9,6%
sonst. Studienangebot gesamt	456	494	470	426	362	2,9%
Gesamt	13.751	13.331	12.827	12.594	12.293	100,0%

I.1.1. Entwicklung der Zahl der Studierenden

Tabelle:
im 1. Studienfach nach Lehreinheiten,
absolut, weiblich, Anteil ausländischer Studierender und nach regionaler Herkunft
(Wohnortprinzip = Heimatanschrift der Studierenden)

	WS 19/20	in %	davon weiblich	davon Ausländer	davon Rheinland - Pfalz	davon Region Trier
Erziehungswissenschaft	928	7,5%	81,9%	14,2%	51,7%	43,8%
Bildungswissenschaften	3	0,0%	66,7%	0,0%	33,3%	33,3%
Philosophie	248	2,0%	46,4%	11,3%	59,3%	46,8%
Psychologie	1.533	12,5%	78,5%	4,2%	39,6%	31,2%
Psychobiologie (Forschungsinstitut)	3	0,0%	33,3%	0,0%		
Pflegewissenschaften	82	0,7%	93,9%	7,3%	80,5%	73,2%
Fachbereich I gesamt	2.797	22,8%	77,2%	8,2%	46,5%	38,0%
Germanistik	763	6,2%	71,3%	19,4%	56,5%	45,2%
Anglistik	608	4,9%	69,2%	13,5%	52,3%	40,1%
Romanistik	139	1,1%	87,8%	13,7%	59,7%	47,5%
Klassische Philologie	56	0,5%	58,9%	5,4%	64,3%	32,1%
Slavistik/ Russisch	36	0,3%	77,8%	25,0%	72,2%	63,9%
Sinologie	80	0,7%	66,3%	25,0%	42,5%	30,0%
Japanologie	216	1,8%	52,8%	13,4%	45,8%	36,1%
Phonetik	19	0,2%	84,2%	10,5%	68,4%	42,1%
Computerlinguistik und Digital Humanities	75	0,6%	57,3%	18,7%	50,7%	42,7%
Medienwissenschaft	288	2,3%	73,3%	11,8%	48,3%	32,3%
Fachbereich II gesamt	2.280	18,5%	69,5%	15,8%	53,4%	40,8%
Geschichte	396	3,2%	38,4%	17,9%	48,0%	37,4%
Politikwissenschaft	562	4,6%	39,9%	14,6%	52,7%	37,5%
Klassische Archäologie	89	0,7%	57,3%	7,9%	60,7%	47,2%
Ägyptologie	5	0,0%	80,0%	40,0%	60,0%	40,0%
Kunstgeschichte	96	0,8%	80,2%	19,8%	60,4%	52,1%
Papyrologie	3	0,0%	100,0%	100,0%	66,7%	66,7%
Fachbereich III gesamt	1.151	9,4%	44,4%	16,0%	52,4%	39,5%
BWL	980	8,0%	43,0%	9,9%	63,4%	48,4%
Soziologie	444	3,6%	59,9%	9,2%	54,5%	43,9%
VWL	368	3,0%	37,2%	35,6%	49,2%	39,9%
<u>WiSo gesamt</u>	<u>1.792</u>	<u>14,6%</u>	<u>46,0%</u>	<u>15,0%</u>	<u>58,3%</u>	<u>45,5%</u>
Mathematik	351	2,9%	45,3%	6,0%	70,7%	57,5%
Informatik	258	2,1%	21,3%	24,0%	67,8%	58,9%
Wirtschaftsinformatik	224	1,8%	10,7%	16,1%	64,7%	51,3%
Fachbereich IV gesamt	2.625	21,4%	40,5%	14,8%	61,4%	49,0%
Rechtswissenschaft	1.900	15,5%	53,7%	6,3%	57,3%	39,1%
Fachbereich V gesamt	1.900	15,5%	53,7%	6,3%	57,3%	39,1%
Stoffliche Umweltdynamik und Stoffflüsse	186	1,5%	47,8%	14,5%	54,3%	40,3%
Ökosystemare Prozessanalyse	276	2,2%	67,0%	5,4%	48,9%	34,8%
Raumbezogene Entwicklungs- und Planungsprozesse	30	0,2%	40,0%	0,0%	60,0%	53,3%
Fachdidaktische Lehr- u. Lernforschung	372	3,0%	66,1%	2,7%	56,2%	35,8%
Umweltsystemanalyse u. Modellbildung	149	1,2%	46,3%	47,0%	45,0%	38,3%
Geologie und Physisch - Geographische Raumanalyse	32	0,3%	34,4%	9,4%	40,6%	31,3%
Humangeographische Raumanalyse	133	1,1%	33,8%	15,0%	56,4%	40,6%
Fachbereich VI gesamt	1.178	9,6%	55,8%	12,3%	52,5%	37,4%
sonst. Studienangebot gesamt	362	2,9%	66,0%	11,6%	71,3%	58,0%
Gesamt	12.293	100,0%	58,8%	11,9%	54,5%	41,7%

I.1.1. Entwicklung der Zahl der Studierenden

Tabelle:
Entwicklung der regionalen Herkunft der Studierenden
(Wohnortprinzip = Heimatanschrift der Studierenden)

	WS 15/16	in %	WS 16/17	in %	WS 17/18	in %	WS 18/19	in %	WS 19/20	in %
Rheinland-Pfalz	6.877	50,0%	6.539	49,1%	6.589	51,4%	6.536	51,9%	6.697	54,5%
<i>Trier und Saarburg</i>	<i>3.474</i>	<i>25,3%</i>	<i>3.291</i>	<i>24,7%</i>	<i>3.668</i>	<i>28,6%</i>	<i>3.814</i>	<i>30,3%</i>	<i>4.109</i>	<i>33,4%</i>
<i>restl. Region Trier</i>	<i>1.169</i>	<i>8,5%</i>	<i>1.150</i>	<i>8,6%</i>	<i>1.085</i>	<i>8,5%</i>	<i>1.042</i>	<i>8,3%</i>	<i>1.017</i>	<i>8,3%</i>
<i>Koblenz, Neuwied und Mayen</i>	<i>593</i>	<i>4,3%</i>	<i>584</i>	<i>4,4%</i>	<i>492</i>	<i>3,8%</i>	<i>448</i>	<i>3,6%</i>	<i>432</i>	<i>3,5%</i>
<i>restl. Rheinland-Pfalz</i>	<i>1.641</i>	<i>11,9%</i>	<i>1.514</i>	<i>11,4%</i>	<i>1.344</i>	<i>10,5%</i>	<i>1.232</i>	<i>9,8%</i>	<i>1.139</i>	<i>9,3%</i>
Bayern	174	1,3%	176	1,3%	152	1,2%	167	1,3%	145	1,2%
Brandenburg	28	0,2%	30	0,2%	30	0,2%	29	0,2%	22	0,2%
Berlin	73	0,5%	71	0,5%	60	0,5%	70	0,6%	59	0,5%
Bremen	13	0,1%	18	0,1%	10	0,1%	12	0,1%	14	0,1%
Baden-Württemberg	453	3,3%	438	3,3%	407	3,2%	390	3,1%	372	3,0%
Hamburg	37	0,3%	41	0,3%	43	0,3%	47	0,4%	42	0,3%
Hessen	262	1,9%	241	1,8%	233	1,8%	212	1,7%	192	1,6%
Mecklenburg-Vorpommern	22	0,2%	11	0,1%	5	0,0%	9	0,1%	9	0,1%
Niedersachsen	225	1,6%	209	1,6%	183	1,4%	190	1,5%	174	1,4%
Nordrhein-Westfalen	2.436	17,7%	2.339	17,5%	2.004	15,6%	1.876	14,9%	1.668	13,6%
Saarland	1.905	13,9%	1.940	14,6%	1.818	14,2%	1.785	14,2%	1.677	13,6%
Schleswig-Holstein	69	0,5%	76	0,6%	69	0,5%	56	0,4%	51	0,4%
Sachsen	29	0,2%	28	0,2%	23	0,2%	27	0,2%	21	0,2%
Sachsen-Anhalt	11	0,1%	13	0,1%	13	0,1%	21	0,2%	18	0,1%
Thüringen	36	0,3%	32	0,2%	19	0,1%	17	0,1%	15	0,1%
Außerhalb des Bundesgebietes	1.101	8,0%	1.129	8,5%	1.169	9,1%	1.150	9,1%	1.117	9,1%
Gesamt	13.751	100,0%	13.331	100,0%	12.827	100,0%	12.594	100,0%	12.293	100,0%

I.1.2. Studierendenbestand im Basisjahr

Tabelle:
Studierende und Studienfälle (A-B-C Fächereinschreibung) im Basisjahr nach
1. Studienfach und Lehreinheit

	absolut	in %	sonst. A- Fach	B-Fach	C-Fach	Summe ABC-Fach	in %	Relation in % 1. Fach/Summe
Erziehungswissenschaft	928	7,5%	34	137		1.099	5,7%	84,4%
Bildungswissenschaften	3	0,0%		8	1.929	1.940	10,1%	0,2%
Philosophie	248	2,0%	69	437	2	756	3,9%	32,8%
Psychologie	1.533	12,5%	33			1.566	8,1%	97,9%
Psychobiologie (Forschungsinstitut)	3	0,0%				3	0,0%	100,0%
Pflegewissenschaften	82	0,7%	2			84	0,4%	97,6%
Fachbereich I gesamt	2.797	22,8%	138	582	1.931	5.448	28,3%	51,3%
Germanistik	763	6,2%	199	481	2	1.445	7,5%	52,8%
Anglistik	608	4,9%	52	450		1.110	5,8%	54,8%
Romanistik	139	1,1%	35	207		381	2,0%	36,5%
Klassische Philologie	56	0,5%	16	48		120	0,6%	46,7%
Slavistik/ Russisch	36	0,3%	11	40		87	0,5%	41,4%
Sinologie	80	0,7%	4	39		123	0,6%	65,0%
Japanologie	216	1,8%	11	67		294	1,5%	73,5%
Phonetik	19	0,2%	2	35		56	0,3%	33,9%
Computerlinguistik und Digital Humanities	75	0,6%	6	16		97	0,5%	77,3%
Medienwissenschaft	288	2,3%	13	79		380	2,0%	75,8%
Fachbereich II gesamt	2.280	18,5%	349	1.462	2	4.093	21,3%	55,7%
Geschichte	396	3,2%	53	403		852	4,4%	46,5%
Politikwissenschaft	562	4,6%	39	384		985	5,1%	57,1%
Klassische Archäologie	89	0,7%	5	54	1	149	0,8%	59,7%
Ägyptologie	5	0,0%	1	24		30	0,2%	16,7%
Kunstgeschichte	96	0,8%	4	60		160	0,8%	60,0%
Papyrologie	3	0,0%		1		4	0,0%	75,0%
Fachbereich III gesamt	1.151	9,4%	102	926	1	2.180	11,3%	52,8%
BWL	980	8,0%	44	162		1.186	6,2%	82,6%
Soziologie	444	3,6%	15	154		613	3,2%	72,4%
WWL	368	3,0%	26	26		420	2,2%	87,6%
WiSo gesamt	1.792	14,6%	85	342	0	2.219	11,5%	80,8%
Mathematik	351	2,9%	43	56		450	2,3%	78,0%
Informatik	258	2,1%	29	38		325	1,7%	79,4%
Wirtschaftsinformatik	224	1,8%	8			232	1,2%	96,6%
Fachbereich IV gesamt	2.625	21,4%	165	436	0	3.226	16,8%	81,4%
Rechtswissenschaft	1.900	15,5%	5	77		1.982	10,3%	95,9%
Fachbereich V gesamt	1.900	15,5%	5	77	0	1.982	10,3%	95,9%
Stoffliche Umweltdynamik und Stoffflüsse	186	1,5%	1			187	1,0%	99,5%
Ökosystemare Prozessanalyse	276	2,2%	14			290	1,5%	95,2%
Raumbezogene Entwicklungs- und Planungsprozesse	30	0,2%	5	3		38	0,2%	78,9%
Fachdidaktische Lehr- u. Lernforschung	372	3,0%	62	233		667	3,5%	55,8%
Umweltsystemanalyse u. Modellbildung	149	1,2%	18	5		172	0,9%	86,6%
Geologie und Physisch - Geographische Raumanalyse	32	0,3%	3			35	0,2%	91,4%
Humangeographische Raumanalyse	133	1,1%	4	28		165	0,9%	80,6%
Fachbereich VI gesamt	1.178	9,6%	107	269	0	1.554	8,1%	75,8%
sonst. Studienangebot gesamt	362	2,9%	305	87	0	754	3,9%	48,0%
Gesamt	12.293	100,0%	1.171	3.839	1.934	19.237	100,0%	63,9%

Tabelle:

1. + 2. Hochschul- und Fachsemester im 1. Studienfach und alle Studienfälle mit Vollzeitstudierendenäquivalenten, jeweils nach Studienfach und Abschluss

Fachbereich I

Erziehungswissenschaft			im 1. Studienfach		alle Studienfälle			
			1. + 2. HS	1. + 2. FS	Gesamt	VZSÄ Ges.	in Regelstud.	VZSÄ RSZ
Erziehungswissenschaft	Promotion mit Abschluss		0	0	4		4	
	Keine Abschlussprüfung		0	0	1		1	
Organisation des Sozialen	Master 2-Fach	NF	0	0	17	5,61	6	1,98
	Master 1-Fach		5	45	278	278,00	138	138,00
Organisation von Wissen	Master 2-Fach	NF	0	0	1	0,33	0	
Sozial- und Organisationspädagogik	Bachelor 2-Fach	NF	0	0	119	39,27	109	35,97
	Bachelor 1-Fach		115	143	678	678,00	429	429,00
	Keine Abschlussprüfung		1	1	1		1	
			121	189	1.099	1.001,21	688	604,95
Bildungswissenschaften			im 1. Studienfach		alle Studienfälle			
			1. + 2. HS	1. + 2. FS	Gesamt	VZSÄ Ges.	in Regelstud.	VZSÄ RSZ
Bildungswissenschaften	B.Ed. R+/Gym	HF	0	1	1.383	276,60	950	190,00
	Master Lehramt Realschule Plus	HF	0	0	87	27,84	55	17,60
	Master Lehramt Gymnasium	HF	0	0	467	74,72	244	39,04
	Keine Abschlussprüfung		0	0	3		3	
			0	1	1.940	379,16	1.252	246,64
Philosophie			im 1. Studienfach		alle Studienfälle			
			1. + 2. HS	1. + 2. FS	Gesamt	VZSÄ Ges.	in Regelstud.	VZSÄ RSZ
Ethik - Philosophie	B.Ed. R+/Gym	HF	26	42	308	123,20	234	93,60
	Erweiterungsprüfung LA Gymnasien		0	2	48		48	
	Erweiterungsprüfung LA Realschulen Plus		0	0	3		3	
	Master Lehramt Realschule Plus	HF	0	1	18	5,76	13	4,16
	Master Lehramt Gymnasium	HF	0	5	102	42,84	58	24,36
	Keine Abschlussprüfung		0	0	2		2	
Philosophie	Promotion mit Abschluss		0	1	13		13	
	Bachelor 2-Fach	HF	6	26	108	72,36	67	44,89
	Bachelor 2-Fach	NF	0	0	109	35,97	78	25,74
	Master 2-Fach	HF	0	4	26	17,42	11	7,37
	Master 2-Fach	NF	0	0	9	2,97	5	1,65
	Keine Abschlussprüfung		4	5	10		10	
			36	86	756	300,52	542	201,77
Psychologie			im 1. Studienfach		alle Studienfälle			
			1. + 2. HS	1. + 2. FS	Gesamt	VZSÄ Ges.	in Regelstud.	VZSÄ RSZ
Psychologie	Promotion mit Abschluss		0	4	43		43	
	Bachelor 1-Fach		175	214	1.017	1.017,00	802	802,00
	Master 1-Fach		6	158	495	495,00	357	357,00
	Keine Abschlussprüfung		7	7	11		11	
			188	383	1.566	1.512,00	1.213	1.159,00
Psychobiologie (Forschungsinstitut)			im 1. Studienfach		alle Studienfälle			
			1. + 2. HS	1. + 2. FS	Gesamt	VZSÄ Ges.	in Regelstud.	VZSÄ RSZ
Psychobiologie	Promotion mit Abschluss		0	0	3		3	
			0	0	3		3	
Pflegerwissenschaft			im 1. Studienfach		alle Studienfälle			
			1. + 2. HS	1. + 2. FS	Gesamt	VZSÄ Ges.	in Regelstud.	VZSÄ RSZ
Interprofessionelle Gesundheitsversorgung	Master 1-Fach		0	14	15	15,00	15	15,00
Klinische Pflege	Bachelor 1-Fach		16	20	69	69,00	51	51,00
			16	34	84	84,00	66	66,00
Fachbereich I gesamt			361	693	5.448	3.276,89	3.764	2.278,36

Tabelle:

1. + 2. Hochschul- und Fachsemester im 1. Studienfach und alle Studienfälle mit Vollzeitstudierendenäquivalenten, jeweils nach Studienfach und Abschluss

Fachbereich II

Germanistik		im 1. Studienfach		alle Studienfälle			
		1. + 2. HS	1. + 2. FS	Gesamt	VZSÄ Ges.	in Regelstud.	VZSÄ RSZ
Deutsch als Fremdsprache	Promotion mit Abschluss		0	0	1		1
	Bachelor 2-Fach	NF	0	0	56	18,48	33
	Keine Abschlussprüfung		2	3	15		15
Deutsch als Zweit- und Fremdsprache	Master 1-Fach		1	6	12	12,00	12
	Ergänzungs-/ Zusatzprüfung		0	2	100		100
Germanistik	Promotion mit Abschluss		2	3	32		32
	B.Ed. R+/Gym	HF	55	80	551	220,40	385
	Erweiterungsprüfung LA Gymnasien		0	2	25		25
	Erweiterungsprüfung LA Realschulen Plus		0	0	3		3
	Master Lehramt Realschule Plus	HF	0	7	50	16,00	35
	Master Lehramt Gymnasium	HF	0	22	198	83,16	111
	Bachelor 2-Fach	HF	34	37	148	99,16	95
	Bachelor 2-Fach	NF	0	0	80	26,40	53
	Master 2-Fach	HF	0	4	16	10,72	11
	Master 2-Fach	NF	0	0	13	4,29	3
	Master 1-Fach		0	6	36	36,00	22
Keine Abschlussprüfung		66	67	90		90	
Interkulturelle Gender Studies	Master 2-Fach	NF	0	0	14	4,62	8
Theaterwissenschaft und Interkulturalität	Master 1-Fach		0	1	1	1,00	1
	Keine Abschlussprüfung		3	4	4		4
			163	244	1.445	532,23	1.039
							349,85

Anglistik		im 1. Studienfach		alle Studienfälle			
		1. + 2. HS	1. + 2. FS	Gesamt	VZSÄ Ges.	in Regelstud.	VZSÄ RSZ
Englisch	Promotion mit Abschluss		0	3	13		13
	B.Ed. R+/Gym	HF	66	93	459	183,60	336
	Erweiterungsprüfung LA Gymnasien		0	0	14		14
	Erweiterungsprüfung LA Realschulen Plus		0	0	2		2
	Master Lehramt Realschule Plus	HF	0	3	16	5,12	7
	Master Lehramt Gymnasium	HF	0	10	140	58,80	62
Keine Abschlussprüfung		23	24	37		37	
English Language and Linguistics	Bachelor 2-Fach	NF	0	0	86	28,38	55
English Language and Literature	Bachelor 2-Fach	NF	0	0	100	33,00	61
English Language, Linguistics and Literature	Bachelor 2-Fach	HF	38	51	171	114,57	113
English Linguistics	Master 2-Fach	HF	2	3	18	12,06	7
	Master 2-Fach	NF	0	0	7	2,31	5
English Literature	Master 2-Fach	HF	1	1	8	5,36	4
	Master 2-Fach	NF	0	0	8	2,64	5
English Literature and Media	Master 1-Fach		0	2	26	26,00	11
North American Studies	Master 1-Fach		2	2	5	5,00	3
			132	192	1.110	476,84	735
							301,34

Tabelle:

1. + 2. Hochschul- und Fachsemester im 1. Studienfach und alle Studienfälle mit Vollzeitstudierendenäquivalenten, jeweils nach Studienfach und Abschluss

Fachbereich II

Romanistik		im 1. Studienfach		alle Studienfälle				
		1. + 2. HS	1. + 2. FS	Gesamt	VZSÄ Ges.	in Regelstud.	VZSÄ RSZ	
Französisch/ Französische Philologie	Promotion mit Abschluss		0	0	3		3	
	B.Ed. R+/Gym	HF	4	4	94	37,60	58	23,20
	Erweiterungsprüfung LA Gymnasien		0	0	10		10	
	Erweiterungsprüfung LA Realschulen Plus		0	0	1		1	
	Master Lehramt Realschule Plus	HF	0	1	8	2,56	6	1,92
	Master Lehramt Gymnasium	HF	0	2	34	14,28	19	7,98
	Bachelor 2-Fach	HF	0	1	9	6,03	4	2,68
	Bachelor 2-Fach	NF	0	0	19	6,27	14	4,62
	Master 2-Fach	HF	0	0	2	1,34	2	1,34
	Master 2-Fach	NF	0	0	4	1,32	3	0,99
	Keine Abschlussprüfung		0	0	1		1	
Französisch: Sprache, Literatur, Kultur	Bachelor 2-Fach	HF	3	4	5	3,35	5	3,35
	Bachelor 2-Fach	NF	0	0	8	2,64	8	2,64
Italienisch/ Italienische Philologie	Promotion mit Abschluss		0	0	2		2	
	B.Ed. R+/Gym	HF	3	3	14	5,60	12	4,80
	Erweiterungsprüfung LA Gymnasien		0	1	4		4	
	Master Lehramt Gymnasium	HF	0	0	2	0,84	2	0,84
	Bachelor 2-Fach	HF	0	1	1	0,67	1	0,67
	Bachelor 2-Fach	NF	0	0	4	1,32	1	0,33
	Master 2-Fach	HF	1	1	1	0,67	1	0,67
	Master 2-Fach	NF	0	0	2	0,66	2	0,66
	Keine Abschlussprüfung		0	0	1		1	
Italienisch: Sprache, Literatur, Kultur	Bachelor 2-Fach	HF	2	2	2	1,34	2	1,34
	Bachelor 2-Fach	NF	0	0	4	1,32	4	1,32
Romanische Philologie	Promotion mit Abschluss		0	0	2		2	
	Master 1-Fach		0	0	1	1,00	1	1,00
	Keine Abschlussprüfung		1	1	3		3	
Spanisch/ Spanische Philologie	Promotion mit Abschluss		0	1	5		5	
	B.Ed. R+/Gym	HF	2	4	57	22,80	37	14,80
	Erweiterungsprüfung LA Gymnasien		0	1	9		9	
	Master Lehramt Gymnasium	HF	0	4	33	13,86	20	8,40
	Bachelor 2-Fach	HF	0	0	7	4,69	5	3,35
	Bachelor 2-Fach	NF	0	0	9	2,97	2	0,66
	Master 2-Fach	HF	0	0	1	0,67	0	
	Master 2-Fach	NF	0	0	1	0,33	1	0,33
	Keine Abschlussprüfung		1	1	2		2	
Spanisch: Sprache, Literatur, Kultur	Bachelor 2-Fach	HF	5	6	8	5,36	8	5,36
	Bachelor 2-Fach	NF	0	0	8	2,64	8	2,64
			22	38	381	142,13	269	95,89
Klassische Philologie			im 1. Studienfach		alle Studienfälle			
			1. + 2. HS	1. + 2. FS	Gesamt	VZSÄ Ges.	in Regelstud.	VZSÄ RSZ
Griechisch/ Griechische Philologie	Promotion mit Abschluss		1	1	2		2	
	B.Ed. R+/Gym	HF	0	0	4	1,60	1	0,40
	Erweiterungsprüfung LA Gymnasien		0	1	6		6	
	Master Lehramt Gymnasium	HF	0	0	1	0,42	0	
Klassische Philologie	Master 2-Fach	NF	0	0	4	1,32	3	0,99
Latein/ Lateinische Philologie	Promotion mit Abschluss		0	0	4		4	
	B.Ed. R+/Gym	HF	6	11	59	23,60	39	15,60
	Erweiterungsprüfung LA Gymnasien		0	0	11		11	
	Master Lehramt Gymnasium	HF	0	0	27	11,34	9	3,78
	Bachelor 2-Fach	NF	0	0	2	0,66	2	0,66
			7	13	120	38,94	77	21,43
Slavistik/ Russisch			im 1. Studienfach		alle Studienfälle			
			1. + 2. HS	1. + 2. FS	Gesamt	VZSÄ Ges.	in Regelstud.	VZSÄ RSZ
Russisch/ Russische Philologie	B.Ed. R+/Gym	HF	0	0	5	2,00	2	0,80
	Erweiterungsprüfung LA Gymnasien		0	1	5		5	
	Master Lehramt Gymnasium	HF	0	0	3	1,26	3	1,26
	Bachelor 2-Fach	HF	3	5	24	16,08	12	8,04
	Bachelor 2-Fach	NF	0	0	29	9,57	16	5,28
	Master 2-Fach	HF	0	1	8	5,36	1	0,67
Slavische Philologie	Master 2-Fach	NF	0	0	2	0,66	1	0,33
	Promotion mit Abschluss		0	0	6		6	
	Master 2-Fach	HF	0	0	1	0,67	0	
	Master 2-Fach	NF	0	0	1	0,33	0	
	Keine Abschlussprüfung		0	0	3		3	
			3	7	87	35,93	49	16,38

I.1.2. Studierendenbestand im Basisjahr

Tabelle:

1. + 2. Hochschul- und Fachsemester im 1. Studienfach und alle Studienfälle mit Vollzeitstudierendenäquivalenten, jeweils nach Studienfach und Abschluss

Fachbereich II

Sinologie		im 1. Studienfach		alle Studienfälle				
		1. + 2. HS	1. + 2. FS	Gesamt	VZSÄ Ges.	in Regelstud.	VZSÄ RSZ	
China - Kultur und Kommunikation	Master 1-Fach	0	1	11	11,00	6	6,00	
Kl. Chin. Philologie	Promotion mit Abschluss	0	0	1		1		
Moderne China-Studien	Bachelor 2-Fach	HF	6	11	56	37,52	25	16,75
	Bachelor 2-Fach	NF	0	0	37	12,21	19	6,27
	Keine Abschlussprüfung		0	0	1		1	
Sinologie	Promotion mit Abschluss		0	1	15		15	
	Keine Abschlussprüfung		1	1	2		2	
		7	14	123	60,73	69	29,02	
Japanologie		im 1. Studienfach		alle Studienfälle				
		1. + 2. HS	1. + 2. FS	Gesamt	VZSÄ Ges.	in Regelstud.	VZSÄ RSZ	
Japanologie	Promotion mit Abschluss		0	1	11		11	
	Bachelor 2-Fach	HF	20	32	176	117,92	115	77,05
	Bachelor 2-Fach	NF	0	0	61	20,13	40	13,20
	Master 2-Fach	NF	0	0	7	2,31	4	1,32
	Master 1-Fach		1	8	26	26,00	16	16,00
	Keine Abschlussprüfung		3	3	13		13	
		24	44	294	166,36	199	107,57	
Phonetik		im 1. Studienfach		alle Studienfälle				
		1. + 2. HS	1. + 2. FS	Gesamt	VZSÄ Ges.	in Regelstud.	VZSÄ RSZ	
Phonetik	Promotion mit Abschluss		0	0	5		5	
	Bachelor 2-Fach	NF	0	0	35	11,55	27	8,91
	Master 1-Fach		0	2	11	11,00	7	7,00
	Keine Abschlussprüfung		1	3	5		5	
		1	5	56	22,55	44	15,91	
Computerlinguistik und Digital Humanities		im 1. Studienfach		alle Studienfälle				
		1. + 2. HS	1. + 2. FS	Gesamt	VZSÄ Ges.	in Regelstud.	VZSÄ RSZ	
Computerlinguistik	Promotion mit Abschluss		0	0	1		1	
	Bachelor 2-Fach	HF	2	7	25	16,75	14	9,38
	Bachelor 2-Fach	NF	0	0	13	4,29	9	2,97
	Master 2-Fach	HF	1	1	4	2,68	1	0,67
	Master 2-Fach	NF	0	0	2	0,66	0	
	Master 1-Fach		1	3	18	18,00	8	8,00
Digital Humanities	Promotion mit Abschluss		0	0	1		1	
	Master 1-Fach		0	8	29	29,00	12	12,00
Ling.Datenverarbeitung	Promotion mit Abschluss		0	0	4		4	
		4	19	97	71,38	50	33,02	
Medienwissenschaft		im 1. Studienfach		alle Studienfälle				
		1. + 2. HS	1. + 2. FS	Gesamt	VZSÄ Ges.	in Regelstud.	VZSÄ RSZ	
Medien - Kommunikation - Gesellschaft	Bachelor 2-Fach	HF	36	44	147	98,49	108	72,36
	Bachelor 2-Fach	NF	0	0	73	24,09	50	16,50
	Bachelor 1-Fach		18	24	102	102,00	84	84,00
	Keine Abschlussprüfung		5	5	9		9	
Medienwissenschaft	Promotion mit Abschluss		0	0	2		2	
	Master 2-Fach	HF	0	1	7	4,69	4	2,68
	Master 2-Fach	NF	0	0	6	1,98	2	0,66
	Master 1-Fach		1	5	31	31,00	14	14,00
	Keine Abschlussprüfung		1	1	3		3	
		61	80	380	262,25	276	190,20	
Fachbereich II gesamt		424	656	4.093	1.809,34	2.807	1.160,61	

I.1.2. Studierendenbestand im Basisjahr

Tabelle:

1. + 2. Hochschul- und Fachsemester im 1. Studienfach und alle Studienfälle mit Vollzeitstudierendenäquivalenten, jeweils nach Studienfach und Abschluss

Fachbereich III

Geschichte		im 1. Studienfach		alle Studienfälle				
		1. + 2. HS	1. + 2. FS	Gesamt	VZSÄ Ges.	in Regelstud.	VZSÄ RSZ	
Geschichte	Promotion mit Abschluss		0	5	45		45	
	B.Ed. R+/Gym	HF	23	35	296	118,40	185	74,00
	Erweiterungsprüfung LA Gymnasien		0	0	20		20	
	Erweiterungsprüfung LA Realschulen Plus		0	1	4		4	
	Master Lehramt Realschule Plus	HF	0	2	36	11,52	25	8,00
	Master Lehramt Gymnasium	HF	0	6	130	54,60	55	23,10
	Bachelor 2-Fach	HF	14	30	127	85,09	78	52,26
	Bachelor 2-Fach	NF	0	0	106	34,98	73	24,09
	Master 2-Fach	HF	0	2	26	17,42	9	6,03
	Master 2-Fach	NF	0	0	18	5,94	8	2,64
	Master 1-Fach		2	7	20	20,00	13	13,00
	Keine Abschlussprüfung		7	3	16		16	
Geschichte (TRISTRA-L)	Bachelor 1-Fach		6	2	7	7,00	7	7,00
Geschichte (TRISTRA-M)	Master 1-Fach		1	0	1	1,00	1	1,00
			53	93	852	355,95	539	211,12
Politikwissenschaft								
		im 1. Studienfach		alle Studienfälle				
		1. + 2. HS	1. + 2. FS	Gesamt	VZSÄ Ges.	in Regelstud.	VZSÄ RSZ	
Demokratische Politik und Kommunikation	Master 1-Fach		1	17	58	58,00	34	34,00
European and East Asian Governance	Master 1-Fach		12	19	44	44,00	39	39,00
International Economics and Public Policy	Master 1-Fach		8	11	32	32,00	18	18,00
Politikwissenschaft	Promotion mit Abschluss		0	3	9		9	
	Bachelor 2-Fach	HF	50	79	297	198,99	195	130,65
	Bachelor 2-Fach	NF	0	0	155	51,15	105	34,65
	Master 2-Fach	HF	1	6	30	20,10	19	12,73
	Master 2-Fach	NF	0	0	5	1,65	3	0,99
	Keine Abschlussprüfung		4	4	15		15	
Sozialkunde	B.Ed. R+/Gym	HF	22	25	243	97,20	180	72,00
	Erweiterungsprüfung LA Gymnasien		0	4	18		18	
	Erweiterungsprüfung LA Realschulen Plus		0	0	3		3	
	Master Lehramt Realschule Plus	HF	0	1	12	3,84	8	2,56
	Master Lehramt Gymnasium	HF	0	2	61	25,62	31	13,02
	Keine Abschlussprüfung		2	2	3		3	
			100	173	985	532,55	680	357,60
Klassische Archäologie								
		im 1. Studienfach		alle Studienfälle				
		1. + 2. HS	1. + 2. FS	Gesamt	VZSÄ Ges.	in Regelstud.	VZSÄ RSZ	
Antike Welt: Archäologie, Sprachen und Kultur	Bachelor 1-Fach		5	8	23	23,00	12	12,00
	Keine Abschlussprüfung		0	0	1		1	
Geoarchäologie	Bachelor 1-Fach		2	3	10	10,00	5	5,00
	Master 1-Fach		0	1	7	7,00	2	2,00
	Keine Abschlussprüfung		1	2	2		2	
Klassische Archäologie	Promotion mit Abschluss		0	2	12		12	
	Bachelor 2-Fach	HF	7	11	30	20,10	24	16,08
	Bachelor 2-Fach	NF	0	0	44	14,52	29	9,57
	Master 2-Fach	HF	0	1	10	6,70	4	2,68
	Master 2-Fach	NF	0	0	9	2,97	3	0,99
	Keine Abschlussprüfung		0	0	1		1	
			15	28	149	84,29	95	48,32
Ägyptologie								
		im 1. Studienfach		alle Studienfälle				
		1. + 2. HS	1. + 2. FS	Gesamt	VZSÄ Ges.	in Regelstud.	VZSÄ RSZ	
Ägyptologie	Promotion mit Abschluss		0	0	2		2	
	Bachelor 2-Fach	NF	0	0	23	7,59	20	6,60
	Keine Abschlussprüfung		1	2	5		5	
			1	2	30	7,59	27	6,60
Kunstgeschichte								
		im 1. Studienfach		alle Studienfälle				
		1. + 2. HS	1. + 2. FS	Gesamt	VZSÄ Ges.	in Regelstud.	VZSÄ RSZ	
Kunstgeschichte	Promotion mit Abschluss		0	2	16		16	
	Bachelor 2-Fach	HF	14	21	63	42,21	36	24,12
	Bachelor 2-Fach	NF	0	0	54	17,82	35	11,55
	Master 2-Fach	NF	0	0	4	1,32	2	0,66
	Master 1-Fach		0	6	21	21,00	10	10,00
	Keine Abschlussprüfung		0	1	2		2	
			14	30	160	82,35	101	46,33

Tabelle:

1. + 2. Hochschul- und Fachsemester im 1. Studienfach und alle Studienfälle mit Vollzeitstudierendenäquivalenten, jeweils nach Studienfach und Abschluss

Fachbereich III

Papyrologie		im 1. Studienfach		alle Studienfälle			
		1. + 2. HS	1. + 2. FS	Gesamt	VZSÄ Ges.	in Regelstud.	VZSÄ RSZ
Papyrologie	Promotion mit Abschluss	0	0	3		3	
	Master 2-Fach	0	0	1	0,33	0	
		0	0	4	0,33	3	
<u>Fachbereich III gesamt</u>		183	326	2.180	1.063,06	1.445	669,97

Tabelle:

1. + 2. Hochschul- und Fachsemester im 1. Studienfach und alle Studienfälle mit Vollzeitstudierendenäquivalenten, jeweils nach Studienfach und Abschluss

Fachbereich IV

BWL		im 1. Studienfach		alle Studienfälle				
		1. + 2. HS	1. + 2. FS	Gesamt	VZSÄ Ges.	in Regelstud.	VZSÄ RSZ	
Betriebswirtschaftslehre	Promotion mit Abschluss		1	11	27		27	
	Bachelor 2-Fach	NF	0	0	162	53,46	132	43,56
	Bachelor 1-Fach		153	201	675	675,00	500	500,00
	Master 1-Fach		4	76	248	248,00	165	165,00
	Keine Abschlussprüfung		7	8	19		19	
Financial Management	Master 1-Fach		0	14	55	55,00	33	33,00
			165	310	1.186	1.031,46	876	741,56
Soziologie		im 1. Studienfach		alle Studienfälle				
		1. + 2. HS	1. + 2. FS	Gesamt	VZSÄ Ges.	in Regelstud.	VZSÄ RSZ	
Medien- und Kultursoziologie	Master 1-Fach		0	3	39	39,00	12	12,00
Sozialwissenschaft	Bachelor 1-Fach		25	35	101	101,00	61	61,00
	Keine Abschlussprüfung		2	2	4		4	
Soziologie	Promotion mit Abschluss		0	3	6		6	
	Bachelor 2-Fach	HF	48	78	227	152,09	150	100,50
	Bachelor 2-Fach	NF	0	0	144	47,52	94	31,02
	Master 2-Fach	NF	0	0	9	2,97	3	0,99
	Keine Abschlussprüfung		2	5	11		11	
Wirtschaftssoziologie	Master 1-Fach		0	13	72	72,00	32	32,00
			77	139	613	414,58	373	237,51
VWL		im 1. Studienfach		alle Studienfälle				
		1. + 2. HS	1. + 2. FS	Gesamt	VZSÄ Ges.	in Regelstud.	VZSÄ RSZ	
Applied Statistics	Master 1-Fach		6	6	14	14,00	14	14,00
Economics	Master 2-Fach	NF	0	0	3	0,99	1	0,33
	Master 1-Fach		16	30	122	122,00	58	58,00
	Keine Abschlussprüfung		0	0	2		2	
Economics and Finance	Bachelor 1-Fach		15	24	69	69,00	45	45,00
	Keine Abschlussprüfung		0	1	2		2	
Survey Statistics	Promotion mit Abschluss		0	0	6		6	
	Master 1-Fach		0	1	18	18,00	9	9,00
	Keine Abschlussprüfung		1	0	1		1	
Volkswirtschaftslehre	Promotion mit Abschluss		0	6	20		20	
	Bachelor 2-Fach	HF	12	15	45	30,15	30	20,10
	Bachelor 2-Fach	NF	0	0	23	7,59	16	5,28
	Bachelor 1-Fach		14	19	88	88,00	44	44,00
	Keine Abschlussprüfung		1	2	7		7	
			65	104	420	349,73	255	195,71
Mathematik		im 1. Studienfach		alle Studienfälle				
		1. + 2. HS	1. + 2. FS	Gesamt	VZSÄ Ges.	in Regelstud.	VZSÄ RSZ	
Angewandte Mathematik	Promotion mit Abschluss		1	11	19		19	
	Bachelor 2-Fach	NF	0	0	13	4,29	8	2,64
	Bachelor 1-Fach		11	14	64	64,00	40	40,00
	Master 1-Fach		0	7	32	32,00	16	16,00
	Keine Abschlussprüfung		1	1	19		19	
Mathematik	B.Ed. R+/Gym	HF	30	35	139	55,60	91	36,40
	Erweiterungsprüfung LA Gymnasien		0	0	16		16	
	Master Lehramt Realschule Plus	HF	0	0	5	1,60	1	0,32
	Master Lehramt Gymnasium	HF	0	4	56	23,52	38	15,96
	Keine Abschlussprüfung		2	3	11		11	
Wirtschaftsmathematik	Promotion mit Abschluss		0	0	1		1	
	Bachelor 1-Fach		10	10	53	53,00	30	30,00
	Master 1-Fach		0	2	13	13,00	7	7,00
	Keine Abschlussprüfung		0	2	9		9	
			55	89	450	247,01	306	148,32

Tabelle:

1. + 2. Hochschul- und Fachsemester im 1. Studienfach und alle Studienfälle mit Vollzeitstudierendenäquivalenten, jeweils nach Studienfach und Abschluss

Fachbereich IV

Informatik		im 1. Studienfach		alle Studienfälle			
		1. + 2. HS	1. + 2. FS	Gesamt	VZSÄ Ges.	in Regelstud.	VZSÄ RSZ
Data Science	Master 1-Fach	27	34	47	47,00	47	47,00
Informatik	Promotion mit Abschluss	0	2	6		6	
	B.Ed. R+/Gym	3	5	25	10,00	20	8,00
	Erweiterungsprüfung LA Gymnasien	0	0	12		12	
	Master Lehramt Realschule Plus	0	0	1	0,32	0	
	Master Lehramt Gymnasium	0	0	2	0,84	1	0,42
	Bachelor 2-Fach	4	5	30	20,10	16	10,72
	Bachelor 2-Fach	0	0	16	5,28	7	2,31
	Master 2-Fach	0	0	1	0,33	0	
	Bachelor 1-Fach	21	33	121	121,00	72	72,00
	Master 1-Fach	0	4	43	43,00	21	21,00
	Keine Abschlussprüfung	0	6	21		21	
		55	89	325	247,87	223	161,45
Wirtschaftsinformatik		im 1. Studienfach		alle Studienfälle			
		1. + 2. HS	1. + 2. FS	Gesamt	VZSÄ Ges.	in Regelstud.	VZSÄ RSZ
Wirtschaftsinformatik	Promotion mit Abschluss	0	2	3		3	
	Bachelor 1-Fach	23	38	139	139,00	100	100,00
	Master 1-Fach	4	18	90	90,00	43	43,00
		27	58	232	229,00	146	143,00
<u>Fachbereich IV gesamt</u>		444	789	3.226	2.519,65	2.179	1.627,55

Tabelle:

1. + 2. Hochschul- und Fachsemester im 1. Studienfach und alle Studienfälle mit Vollzeitstudierendenäquivalenten, jeweils nach Studienfach und Abschluss

Fachbereich V

Rechtswissenschaft			im 1. Studienfach		alle Studienfälle			
			1. + 2. HS	1. + 2. FS	Gesamt	VZSÄ Ges.	in Regelstud.	VZSÄ RSZ
Öffentliches Recht (Politik)	Bachelor 2-Fach	NF	0	0	71	23,43	52	17,16
	Master 2-Fach	NF	0	0	6	1,98	5	1,65
Rechtswissenschaft	Promotion mit Abschluss		1	11	48		48	
	Staatsexamen/ 1. Prüfung		302	364	1.827	1.827,00	1.214	1.214,00
	Magister, Aufbaustudium		1	1	1		1	
	Keine Abschlussprüfung		28	28	29		29	
			332	404	1.982	1.852,41	1.349	1.232,81
Fachbereich V gesamt			332	404	1.982	1.852,41	1.349	1.232,81

Fachbereich VI

Stoffliche Umweltdynamik und Stoffflüsse			im 1. Studienfach		alle Studienfälle			
			1. + 2. HS	1. + 2. FS	Gesamt	VZSÄ Ges.	in Regelstud.	VZSÄ RSZ
Geogr./Geowissenschaften	Promotion mit Abschluss		1	11	59		59	
Umwelt-Geowissenschaften	Bachelor 1-Fach		44	64	126	126,00	93	93,00
	Keine Abschlussprüfung		0	0	2		2	
			45	75	187	126,00	154	93,00

Ökosystemare Prozessanalyse			im 1. Studienfach		alle Studienfälle			
			1. + 2. HS	1. + 2. FS	Gesamt	VZSÄ Ges.	in Regelstud.	VZSÄ RSZ
Umweltbiowissenschaften	Bachelor 1-Fach		63	79	236	236,00	176	176,00
	Master 1-Fach		1	14	51	51,00	32	32,00
	Keine Abschlussprüfung		0	1	3		3	
			64	94	290	287,00	211	208,00

Raumbezogene Entwicklungs- und Planungsprozesse			im 1. Studienfach		alle Studienfälle			
			1. + 2. HS	1. + 2. FS	Gesamt	VZSÄ Ges.	in Regelstud.	VZSÄ RSZ
Angewandte Humangeographie	Bachelor 2-Fach	NF	0	0	3	0,99	0	
	Master 1-Fach		1	2	35	35,00	18	18,00
			1	2	38	35,99	18	18,00

Fachdidaktische Lehr- u. Lernforschung			im 1. Studienfach		alle Studienfälle			
			1. + 2. HS	1. + 2. FS	Gesamt	VZSÄ Ges.	in Regelstud.	VZSÄ RSZ
Biologie	B.Ed. R+/Gym	HF	53	63	226	90,40	177	70,80
	Erweiterungsprüfung LA Gymnasien		0	1	28		28	
	Erweiterungsprüfung LA Realschulen Plus		0	0	5		5	
	Master Lehramt Realschule Plus	HF	0	0	7	2,24	4	1,28
	Master Lehramt Gymnasium	HF	0	4	60	25,20	36	15,12
	Keine Abschlussprüfung		0	2	5		5	
Geographie	B.Ed. R+/Gym	HF	32	47	242	96,80	189	75,60
	Erweiterungsprüfung LA Gymnasien		0	2	19		19	
	Erweiterungsprüfung LA Realschulen Plus		0	0	3		3	
	Master Lehramt Realschule Plus	HF	0	0	12	3,84	5	1,60
	Master Lehramt Gymnasium	HF	0	2	59	24,78	31	13,02
		Keine Abschlussprüfung		0	1	1		1
			85	122	667	243,26	503	177,42

Umweltsystemanalyse u. Modellbildung			im 1. Studienfach		alle Studienfälle			
			1. + 2. HS	1. + 2. FS	Gesamt	VZSÄ Ges.	in Regelstud.	VZSÄ RSZ
Angewandte Geoinformatik	Bachelor 2-Fach	NF	0	0	5	1,65	3	0,99
	Bachelor 1-Fach		3	4	21	21,00	8	8,00
	Master 1-Fach		0	7	37	37,00	20	20,00
	Keine Abschlussprüfung		0	0	2		2	
Environmental Science	Master 1-Fach		11	18	100	100,00	47	47,00
	Keine Abschlussprüfung		5	5	6		6	
Geoinformatik	Keine Abschlussprüfung		0	0	1		1	
			19	34	172	159,65	87	75,99

Geologie und Physisch - Geographische Raumanalyse			im 1. Studienfach		alle Studienfälle			
			1. + 2. HS	1. + 2. FS	Gesamt	VZSÄ Ges.	in Regelstud.	VZSÄ RSZ
Prozessdynamik an der Erdoberfläche	Master 1-Fach		0	8	35	35,00	18	18,00
			0	8	35	35,00	18	18,00

Tabelle:

1. + 2. Hochschul- und Fachsemester im 1. Studienfach und alle Studienfälle mit Vollzeitstudierendenäquivalenten, jeweils nach Studienfach und Abschluss

Fachbereich VI

Humangeographische Raumanalyse			im 1. Studienfach		alle Studienfälle			
			1. + 2. HS	1. + 2. FS	Gesamt	VZSÄ Ges.	in Regelstud.	VZSÄ RSZ
Angewandte Geographie	Bachelor 2-Fach	NF	0	0	26	8,58	19	6,27
	Master 2-Fach	NF	0	0	2	0,66	2	0,66
	Bachelor 1-Fach		23	33	134	134,00	83	83,00
	Keine Abschlussprüfung		1	1	3		3	
			24	34	165	143,24	107	89,93
<u>Fachbereich VI gesamt</u>			238	369	1.554	1.030,14	1.098	680,34

Tabelle:

1. + 2. Hochschul- und Fachsemester im 1. Studienfach und alle Studienfälle mit Vollzeitstudierendenäquivalenten, jeweils nach Studienfach und Abschluss

sonst. Studienangebot		im 1. Studienfach		alle Studienfälle				
		1. + 2. HS	1. + 2. FS	Gesamt	VZSÄ Ges.	in Regelstud.	VZSÄ RSZ	
DaF Sprachkurs	Sonstiger Abschluss	4	5	5		5		
DaF Zusatzzertifikat	Ergänzungs-/ Zusatzprüfung	0	0	511		511		
	Keine Abschlussprüfung	0	0	1		1		
Psy. Psychotherapie	Staatsexamen/ 1. Prüfung	1	20	108	108,00	90	90,00	
Kinder- und Jugendlichenpsychotherapie	Staatsexamen/ 1. Prüfung	0	16	26		26		
Katholische Theologie	B.Ed. R+/Gym	HF	1	2	50	20,00	31	12,40
	Erweiterungsprüfung LA Gymnasien		0	0	7		7	
	Master Lehramt Realschule Plus	HF	0	0	10	3,20	7	2,24
	Master Lehramt Gymnasium	HF	0	0	24	10,08	10	4,20
	Bachelor 2-Fach	NF	0	0	10	3,30	8	2,64
	Master 2-Fach	NF	0	0	2	0,66	1	0,33
sonst. Studienangebot gesamt			6	43	754	145,24	697	111,81
alle Studienfälle gesamt			1.988	3.280	19.237	11.696,73	13.339	7.761,45

I.1.2. Studierendenbestand im Basisjahr

Tabelle:

Studierende im 1. Studienfach nach Lehreinheiten und angestrebtem Abschluss
alte Studiengänge (grundständig und Promotion)

	Magister Artium	Diplomprüfung	Staatsexamen/ 1. Prüfung	Lehramt Gymnasium (S.Ex.)	Lehramt Realschule (S.Ex.)	Promotion ohne Abschluss	Promotion mit Abschluss
Erziehungswissenschaft	0	0		0	0	0	3
Bildungswissenschaften	0	0		0	0	0	
Philosophie	0	0		0	0	0	9
Psychologie	0	0		0	0	0	36
Psychobiologie (Forschungsinstitut)	0	0		0	0	0	3
Pflegewissenschaften	0	0		0	0	0	
Fachbereich I gesamt	0	0	0	0	0	0	51
Germanistik	0	0		0	0	0	20
Anglistik	0	0		0	0	0	12
Romanistik	0	0		0	0	0	9
Klassische Philologie	0	0		0	0	0	2
Slavistik/ Russisch	0	0		0	0	0	5
Sinologie	0	0		0	0	0	13
Japanologie	0	0		0	0	0	10
Phonetik	0	0		0	0	0	5
Computerlinguistik und Digital Humanities	0	0		0	0	0	5
Medienwissenschaft	0	0		0	0	0	2
Fachbereich II gesamt	0	0	0	0	0	0	83
Geschichte	0	0		0	0	0	39
Politikwissenschaft	0	0		0	0	0	8
Klassische Archäologie	0	0		0	0	0	10
Ägyptologie	0	0		0	0	0	2
Kunstgeschichte	0	0		0	0	0	14
Papyrologie	0	0		0	0	0	3
Fachbereich III gesamt	0	0	0	0	0	0	76
BWL	0	0		0	0	0	27
Soziologie	0	0		0	0	0	5
VWL	0	0		0	0	0	26
<u>WiSo gesamt</u>	<u>0</u>	<u>0</u>	<u>0</u>	<u>0</u>	<u>0</u>	<u>0</u>	<u>58</u>
Mathematik	0	0		0	0	0	20
Informatik	0	0		0	0	0	6
Wirtschaftsinformatik	0	0		0	0	0	3
Fachbereich IV gesamt	0	0	0	0	0	0	87
Rechtswissenschaft	0	0	1822	0	0	0	48
Fachbereich V gesamt	0	0	1822	0	0	0	48
Stoffliche Umweltdynamik und Stoffflüsse	0	0		0	0	0	58
Ökosystemare Prozessanalyse	0	0		0	0	0	
Raumbezogene Entwicklungs- und Planungsprozesse	0	0		0	0	0	
Fachdidaktische Lehr- u. Lernforschung	0	0		0	0	0	
Umweltsystemanalyse u. Modellbildung	0	0		0	0	0	
Geologie und Physisch - Geographische Raumanalyse	0	0		0	0	0	
Humangeographische Raumanalyse	0	0		0	0	0	
Fachbereich VI gesamt	0	0	0	0	0	0	58
sonst. Studienangebot gesamt	0	0	129	0	0	0	0
Gesamt	0	0	1.951	0	0	0	403

Tabelle:

Studierende im 1. Studienfach nach Lehreinheiten und angestrebtem Abschluss
alte Studiengänge (ergänzende Abschlüsse)

	Magister, Aufbaustudium	Erweiterungsprüfung LA Gymnasien	Erweiterungsprüfung LA Realschulen Plus	Ergänzungs-/ Zusatzprüfung	Sonstiger Abschluss	Abschluss außerhalb des Bundesgebietes
Erziehungswissenschaft	0					1
Bildungswissenschaften	0					2
Philosophie	0	5				10
Psychologie	0					9
Psychobiologie (Forschungsinstitut)	0					
Pflegewissenschaften	0					
Fachbereich I gesamt	0	5	0	0	0	22
Germanistik	0	8	1	5		86
Anglistik	0	1				26
Romanistik	0	4	1			4
Klassische Philologie	0	6				
Slavistik/ Russisch	0	1				
Sinologie	0					1
Japanologie	0					4
Phonetik	0					4
Computerlinguistik und Digital Humanities	0					
Medienwissenschaft	0					8
Fachbereich II gesamt	0	20	2	5	0	133
Geschichte	0	1	1			8
Politikwissenschaft	0	7				11
Klassische Archäologie	0					4
Ägyptologie	0					3
Kunstgeschichte	0					1
Papyrologie	0					
Fachbereich III gesamt	0	8	1	0	0	27
BWL	0					11
Soziologie	0					13
VWL	0					6
<u>WiSo gesamt</u>	<u>0</u>	<u>0</u>	<u>0</u>	<u>0</u>	<u>0</u>	<u>30</u>
Mathematik	0	1				39
Informatik	0	1				19
Wirtschaftsinformatik	0					
Fachbereich IV gesamt	0	2	0	0	0	88
Rechtswissenschaft	0					29
Fachbereich V gesamt	0	0	0	0	0	29
Stoffliche Umweltdynamik und Stoffflüsse	0					2
Ökosystemare Prozessanalyse	0					2
Raumbezogene Entwicklungs- und Planungsprozesse	0					
Fachdidaktische Lehr- u. Lernforschung	0	8	1			4
Umweltsystemanalyse u. Modellbildung	0					7
Geologie und Physisch - Geographische Raumanalyse	0					
Humangeographische Raumanalyse	0					3
Fachbereich VI gesamt	0	8	1	0	0	18
sonst. Studienangebot gesamt	0	2	0	218	5	1
Gesamt	0	45	4	223	5	318

Tabelle:

Studierende im 1. Studienfach nach Lehreinheiten und angestrebtem Abschluss
Studiengänge (BA/MA)

	Bachelor 1- Fach	Master 1-Fach	Bachelor 2-fach	Master 2-fach	Bachelor Lehramt	Master Lehramt Gymnasium	Master Lehramt Realschule
Erziehungswissenschaft	672	252					
Bildungswissenschaften					1		
Philosophie			100	21	88	13	2
Psychologie	1013	475					
Psychobiologie (Forschungsinstitut)							
Pflegewissenschaften	68	14					
Fachbereich I gesamt	1753	741	100	21	89	13	2
Germanistik		38	144	10	312	112	27
Anglistik		30	165	22	264	78	10
Romanistik		1	28	3	60	24	5
Klassische Philologie					34	14	
Slavistik/ Russisch			21	8		1	
Sinologie		10	56				
Japanologie		25	177				
Phonetik		10					
Computerlinguistik und Digital Humanities		41	25	4			
Medienwissenschaft	101	26	145	6			
Fachbereich II gesamt	101	181	761	53	670	229	42
Geschichte	7	17	126	20	131	41	5
Politikwissenschaft		127	294	27	75	10	3
Klassische Archäologie	32	7	30	6			
Ägyptologie							
Kunstgeschichte		20	61				
Papyrologie							
Fachbereich III gesamt	39	171	511	53	206	51	8
BWL	659	283					
Soziologie	101	105	220				
VWL	154	139	43				
<u>WiSo gesamt</u>	<u>914</u>	<u>527</u>	<u>263</u>	<u>0</u>	<u>0</u>	<u>0</u>	<u>0</u>
Mathematik	112	39			109	28	3
Informatik	116	80	29		7		
Wirtschaftsinformatik	136	85					
Fachbereich IV gesamt	1278	731	292	0	116	28	3
Rechtswissenschaft							
Fachbereich V gesamt	0	0	0	0	0	0	0
Stoffliche Umweltdynamik und Stoffflüsse	126						
Ökosystemare Prozessanalyse	233	41					
Raumbezogene Entwicklungs- und Planungsprozesse		30					
Fachdidaktische Lehr- u. Lernforschung					296	56	7
Umweltsystemanalyse u. Modellbildung	20	122					
Geologie und Physisch - Geographische Raumanalyse		32					
Humangeographische Raumanalyse	130						
Fachbereich VI gesamt	509	225	0	0	296	56	7
sonst. Studienangebot gesamt	0	0	0	0	3	3	1
Gesamt	3.680	2.049	1.664	127	1.380	380	63

I.1.3. Entwicklung der Studienanfängerzahlen (1. + 2. FS)

Tabelle + Graphik:
im 1. Studienfach nach Fächergruppen

	WS 15/16	WS 16/17	WS 17/18	WS 18/19	WS 19/20	in %
Sprachwissenschaften	784	855	720	677	663	20,2%
sonstige Kulturwissenschaften	850	795	791	1.083	852	26,0%
Sprach- und Kulturwissenschaften gesamt	1.634	1.650	1.511	1.760	1.515	46,2%
Politikwissenschaften	152	178	155	181	173	5,3%
Sozialwissenschaften	211	208	187	130	139	4,2%
Rechtswissenschaften	524	519	442	412	404	12,3%
Wirtschaftswissenschaften	607	575	521	448	414	12,6%
Recht-, Wirtschafts- und Sozialwissenschaften gesamt	1.494	1.480	1.305	1.171	1.130	34,5%
Mathematik, Informatik, Wirtschaftsinformatik	247	285	262	226	236	7,2%
Geowissenschaften /Geographie	283	292	312	292	369	11,3%
Mathematik, Naturwissenschaften gesamt	530	577	574	518	605	18,4%
Kunstgeschichte	29	25	18	24	30	0,9%
Kunst und Kunstwissenschaften gesamt	29	25	18	24	30	0,9%
Gesamt	3.687	3.732	3.408	3.473	3.280	100,0%



Tabelle:
im 1. Studienfach nach Lehreinheiten, absolut

	WS 15/16	WS 16/17	WS 17/18	WS 18/19	WS 19/20	in %
Erziehungs-/Bildungswissenschaften						
Erziehungswissenschaft	296	197	195	237	189	5,8%
Bildungswissenschaften	1	1			1	0,0%
Philosophie	45	51	52	71	86	2,6%
Psychologie	356	365	383	618	383	11,7%
Psychobiologie (Forschungsinstitut)		1	2			
Pflegewissenschaften	23	25	24	22	34	1,0%
Fachbereich I gesamt	721	640	656	948	693	21,1%
Germanistik						
Germanistik	290	262	222	217	244	7,4%
Anglistik	150	193	187	174	192	5,9%
Romanistik	51	54	34	33	38	1,2%
Klassische Philologie	15	11	9	11	13	0,4%
Slavistik/ Russisch	8	6	7	6	7	0,2%
Sinologie	20	23	15	16	14	0,4%
Japanologie	55	55	62	60	44	1,3%
Phonetik	2	2	3	2	5	0,2%
Computerlinguistik und Digital Humanities	28	18	19	16	19	0,6%
Medienwissenschaft	68	69	66	102	80	2,4%
Fachbereich II gesamt	687	693	624	637	656	20,0%
Geschichte						
Geschichte	82	98	102	80	93	2,8%
Politikwissenschaft	152	178	155	181	173	5,3%
Klassische Archäologie	27	24	18	27	28	0,9%
Ägyptologie		2		1	2	0,1%
Kunstgeschichte	29	25	18	24	30	0,9%
Papyrologie		2	1	1		
Fachbereich III gesamt	290	329	294	314	326	9,9%
Wirtschaftswissenschaften						
BWL	437	397	409	360	310	9,5%
Soziologie	211	208	187	130	139	4,2%
VWL	170	178	112	88	104	3,2%
<u>WiSo gesamt</u>	<u>818</u>	<u>783</u>	<u>708</u>	<u>578</u>	<u>553</u>	<u>16,9%</u>
Mathematik	125	126	129	105	89	2,7%
Informatik	63	72	66	61	89	2,7%
Wirtschaftsinformatik	59	87	67	60	58	1,8%
Fachbereich IV gesamt	1.065	1.068	970	804	789	24,1%
Rechtswissenschaft						
Rechtswissenschaft	524	519	442	412	404	12,3%
Fachbereich V gesamt	524	519	442	412	404	12,3%
Geographie						
Geographie	102	84	114			
Geowissenschaften	181	208	198			
Stoffliche Umweltdynamik und Stoffflüsse				33	75	2,3%
Ökosystemare Prozessanalyse				79	94	2,9%
Raumbezogene Entwicklungs- und Planungsprozesse				5	2	0,1%
Fachdidaktische Lehr- u. Lernforschung				102	122	3,7%
Umweltsystemanalyse u. Modellbildung				41	34	1,0%
Geologie und Physisch - Geographische Raumanalyse				5	8	0,2%
Humangeographische Raumanalyse				27	34	1,0%
Fachbereich VI gesamt	283	292	312	292	369	11,3%
sonst. Studienangebot gesamt	117	191	110	66	43	1,3%
Gesamt	3.687	3.732	3.408	3.473	3.280	100,0%

Tabelle:
nach Fachbelegung (A-B-C-Fach) und Lehreinheiten, absolut

	WS 15/16	WS 16/17	WS 17/18	WS 18/19	WS 19/20	in %
Erziehungs-/Bildungswissenschaften						
Erziehungswissenschaft	369	254	303	324	280	4,9%
Bildungswissenschaften	593	609	597	494	601	10,6%
Philosophie	189	235	203	216	263	4,6%
Psychologie	375	391	412	648	405	7,1%
Psychobiologie (Forschungsinstitut)		1	2			
Pflegewissenschaften	23	26	24	22	35	0,6%
Fachbereich I gesamt	1.549	1.516	1.541	1.704	1.584	27,9%
Germanistik	536	507	454	451	543	9,5%
Anglistik	348	391	407	326	371	6,5%
Romanistik	146	152	121	116	129	2,3%
Klassische Philologie	46	35	31	34	27	0,5%
Slavistik/ Russisch	27	20	22	25	24	0,4%
Sinologie	35	40	22	32	26	0,5%
Japanologie	84	77	93	89	74	1,3%
Phonetik	12	17	20	18	15	0,3%
Computerlinguistik und Digital Humanities	38	28	31	21	28	0,5%
Medienwissenschaft	102	101	89	137	115	2,0%
Fachbereich II gesamt	1.374	1.368	1.290	1.249	1.352	23,8%
Geschichte	245	274	256	204	239	4,2%
Politikwissenschaft	319	375	293	336	339	6,0%
Klassische Archäologie	50	36	39	37	49	0,9%
Ägyptologie	6	10	8	12	14	0,2%
Kunstgeschichte	48	54	41	50	46	0,8%
Papyrologie		2	1	1		
Fachbereich III gesamt	668	751	638	640	687	12,1%
BWL	499	538	506	462	409	7,2%
Soziologie	297	289	252	189	193	3,4%
VWL	203	206	141	116	125	2,2%
<u>WiSo gesamt</u>	<u>999</u>	<u>1.033</u>	<u>899</u>	<u>767</u>	<u>727</u>	<u>12,8%</u>
Mathematik	183	171	160	149	129	2,3%
Informatik	90	105	91	88	119	2,1%
Wirtschaftsinformatik	64	97	86	72	62	1,1%
Fachbereich IV gesamt	1.336	1.406	1.236	1.076	1.037	18,2%
Rechtswissenschaft	554	552	476	449	435	7,6%
Fachbereich V gesamt	554	552	476	449	435	7,6%
Geographie	199	167	189			
Geowissenschaften	262	276	269			
Stoffliche Umweltdynamik und Stoffflüsse				33	76	1,3%
Ökosystemare Prozessanalyse				83	106	1,9%
Raumbezogene Entwicklungs- und Planungsprozesse				13	6	0,1%
Fachdidaktische Lehr- u. Lernforschung				195	231	4,1%
Umweltsystemanalyse u. Modellbildung				51	48	0,8%
Geologie und Physisch - Geographische Raumanalyse				10	11	0,2%
Humangeographische Raumanalyse				40	48	0,8%
Fachbereich VI gesamt	461	443	458	425	526	9,2%
sonst. Studienangebot gesamt	346	477	281	130	66	1,2%
Gesamt	6.288	6.513	5.920	5.673	5.687	100,0%

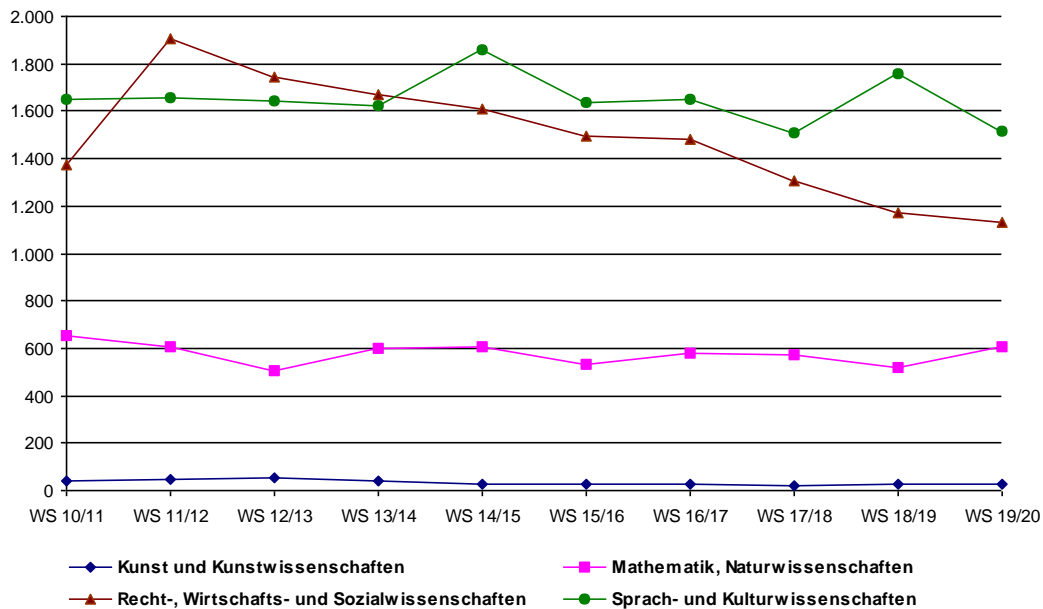
Tabelle + Graphik:
Entwicklung der bestandenen Prüfungen gesamt nach Abschlussarten

	2015	2016	2017	2018	2019
Bachelor 1-Fach	781	603	658	738	681
Bachelor 2-Fach	299	239	229	190	156
B.Ed. R+/Gym	634	597	620	439	507
Master 1-Fach	433	467	526	517	585
Master 2-Fach	44	44	41	34	37
M.Ed. R+	0	0	0	0	0
M.Ed. Gym	309	498	602	501	445
Jur. Staatsprüfungen - zweist. 1. Staatsexamen	110	101	113	163	142
Magisterprüfung	153	157	53	14	
Magister der Wirtschaft					
Diplomprüfung	37	42	24	5	
Jur. Staatsprüfungen - Mag. - Jura	7	9	1		1
Zusatzzertifikate	292	403	348	308	341
Lehramt Realschule (S.Ex.)	4		1		
Lehramt Gymnasium (S.Ex.)	136	66	62	12	5
Promotion	92	85	78	92	71
Habilitation	2	2	2	6	4



Tabelle + Graphik:
Entwicklung der Vordiplom- und Zwischenprüfungen

	2015	2016	2017	2018	2019
Vordiplomprüfung	3	4	0	0	0
Zwischenprüfungen (Magister + Lehramt)	77	80	0	0	0
Zwischenprüfungen (Jura)	294	435	283	239	130

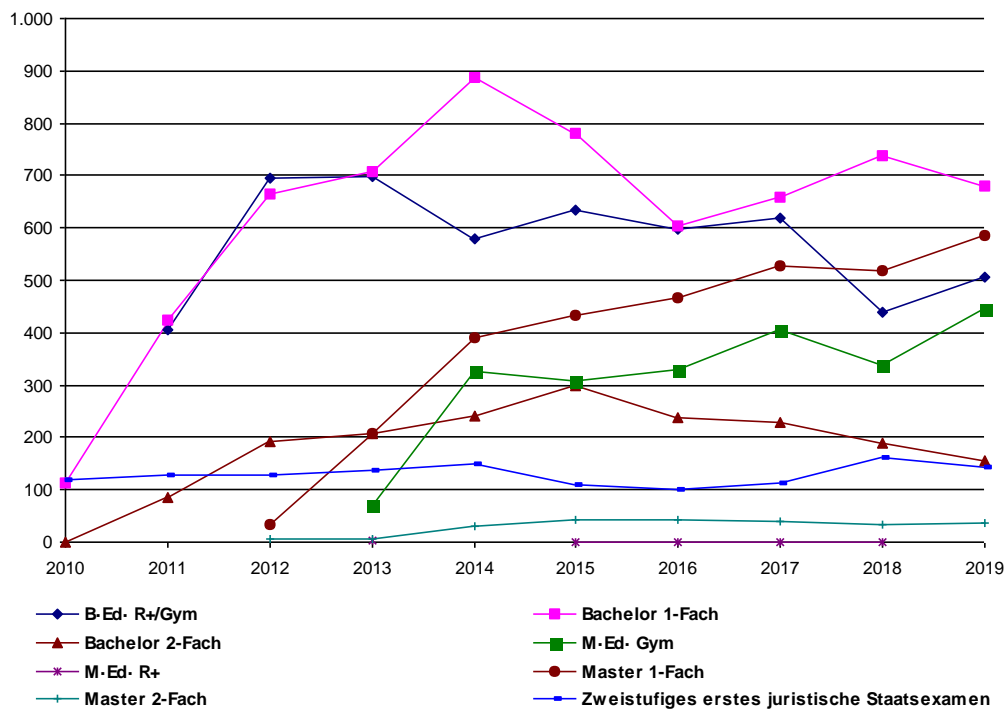

Tabelle:

Bestandene Prüfungen nach Abschlussarten und Lehreinheiten

Bachelor 1-Fach

	2015	2016	2017	2018	2019
Erziehungswissenschaft	103	99	127	162	164
Psychologie	121	137	152	198	165
Pflegewissenschaften				14	16
Fachbereich I gesamt	224	236	279	374	345
Medienwissenschaft			10	15	15
Fachbereich II gesamt	0	0	10	15	15
Klassische Archäologie	3	6	6	1	3
Fachbereich III gesamt	3	6	6	1	3
BWL	277	201	175	156	152
Soziologie	34	23	24	20	21
VWL	41	33	37	39	42
Angewandte Mathematik	9	7	13	4	10
Wirtschaftsmathematik	29	12	16	7	10
Informatik	11	9	14	8	10
Wirtschaftsinformatik	14	10	16	31	6
Fachbereich IV gesamt	415	295	295	265	251
Geographie	60	33	16		
Geowissenschaften	79	33	52		
Stoffliche Umweltdynamik und Stoffflüsse				16	7
Ökosystemare Prozessanalyse				37	23
Umweltsystemanalyse u. Modellbildung					6
Humangeographische Raumanalyse				30	31
Fachbereich VI gesamt	139	66	68	83	67
Bachelor 1-Fach gesamt	781	603	658	738	681

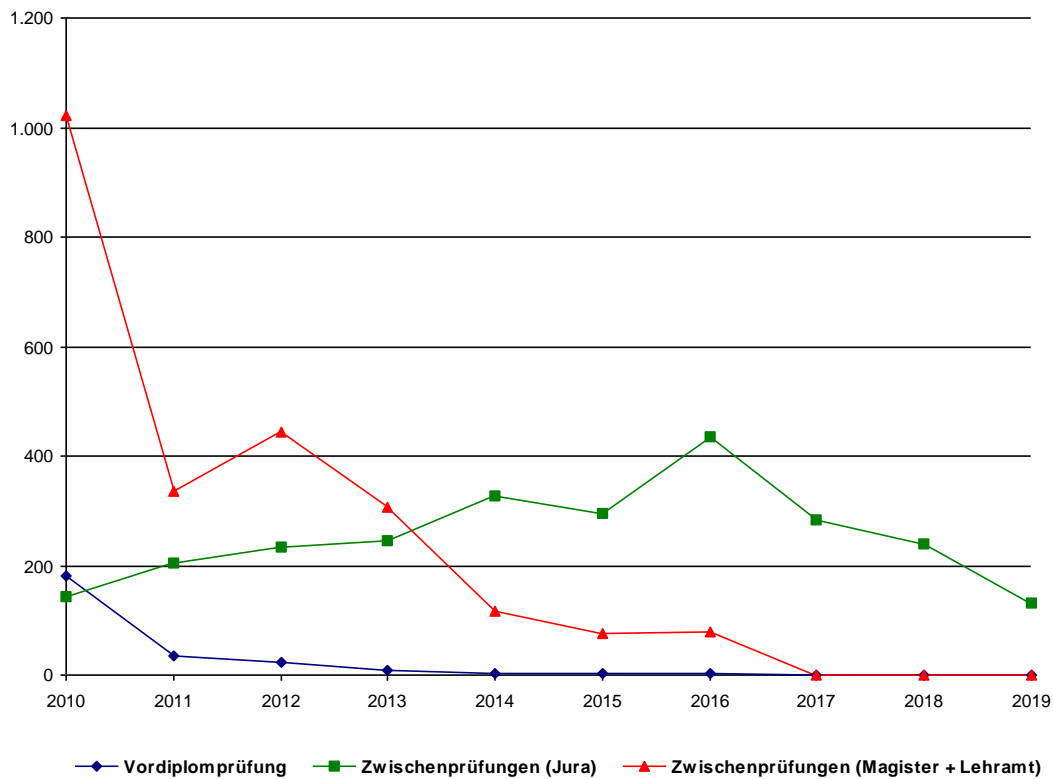
Tabelle:

Bestandene Prüfungen nach Abschlussarten und Lehreinheiten

Bachelor 2-Fach

	2015	2016	2017	2018	2019
Philosophie	3	4	5	8	9
Fachbereich I gesamt	3	4	5	8	9
Germanistik	29	20	29	16	21
Anglistik	15	23	25	22	8
Romanistik	7	4	4	3	6
Slavistik/ Russisch	1	3	3		2
Sinologie	12	10	12	5	6
Japanologie	28	16	17	15	11
Computerlinguistik und Digital Humanities	1	2	4	3	1
Medienwissenschaft	36	33	22	16	14
Fachbereich II gesamt	129	111	116	80	69
Geschichte	21	21	12	13	8
Politikwissenschaft	78	52	46	46	35
Klassische Archäologie			2	1	2
Kunstgeschichte	14	14	6	3	4
Fachbereich III gesamt	113	87	66	63	49
Soziologie	54	37	34	31	24
VWL			7	6	3
Informatik			1	2	2
Fachbereich IV gesamt	54	37	42	39	29
Bachelor 2-Fach gesamt	299	239	229	190	156

Tabelle:

Bestandene Prüfungen nach Abschlussarten und Lehreinheiten

B.Ed. R+/Gym

	2015	2016	2017	2018	2019
Bildungswissenschaften	220	205	211	148	173
Philosophie	39	37	41	33	39
Fachbereich I gesamt	259	242	252	181	212
Germanistik	94	84	86	64	84
Anglistik	57	47	68	42	47
Romanistik	29	45	34	18	31
Klassische Philologie	16	13	12	8	5
Griechisch		1			
Slavistik/ Russisch			1		2
Russisch		2			
Fachbereich II gesamt	196	192	201	132	169
Geschichte	61	54	55	50	42
Politikwissenschaft	23	27	32	16	27
Fachbereich III gesamt	84	81	87	66	69
Mathematik (LA)	28	20	19	20	18
Informatik		4			
Fachbereich IV gesamt	28	24	19	20	18
Geographie	49	35	34		
Geowissenschaften	18	23	27		
Fachdidaktische Lehr- u. Lernforschung				40	39
Fachbereich VI gesamt	67	58	61	40	39
B.Ed. R+/Gym gesamt	634	597	620	439	507

Tabelle:

Bestandene Prüfungen nach Abschlussarten und Lehreinheiten

Master 1-Fach/2-Fach

	2015	2016	2017	2018	2019
Erziehungswissenschaft	35	40	49	37	51
Philosophie	2		2	3	1
Psychologie	109	142	139	132	176
Fachbereich I gesamt	146	182	190	172	228
Germanistik	8	27	21	19	14
Anglistik	6	6	8	7	6
Romanistik		2	2		1
Romanische Philologie		1			
Slavistik/ Russisch		1	1	2	
Sinologie	1	1	2	2	5
Japanologie	1	2	6	3	7
Phonetik		1		1	1
Computerlinguistik und Digital Humanities	1	7	5	6	7
Medienwissenschaft	8	6	13	20	11
Fachbereich II gesamt	25	54	58	60	52
Geschichte	14	10	10	13	14
Politikwissenschaft	11	14	17	15	27
Klassische Archäologie				1	2
Ägyptologie			2	1	
Kunstgeschichte	3	3	6	2	2
Fachbereich III gesamt	28	27	35	32	45
BWL	86	82	101	117	113
Soziologie	45	44	37	38	31
VWL	45	37	40	43	45
Angewandte Mathematik	8	11	10	12	24
Wirtschaftsmathematik	11	1	10	6	5
Informatik	12	6	3	5	6
Wirtschaftsinformatik	17	18	14	14	10
Fachbereich IV gesamt	224	199	215	235	234
Geographie	9	8	6		
Geowissenschaften	45	41	63		
Ökosystemare Prozessanalyse				11	17
Raumbezogene Entwicklungs- und Planungsprozesse				9	17
Umweltsystemanalyse u. Modellbildung				30	26
Geologie und Physisch - Geographische Raumanalyse				2	3
Fachbereich VI gesamt	54	49	69	52	63
Master 1-Fach/2-Fach gesamt	477	511	567	551	622

Tabelle:

Bestandene Prüfungen nach Abschlussarten und Lehreinheiten

M.Ed. R+

	2015	2016	2017	2018	2019
Philosophie	0	0	0	0	0
Fachbereich I gesamt	0	0	0	0	0
Germanistik	0	0	0	0	0
Fachbereich II gesamt	0	0	0	0	0
M.Ed. R+ gesamt	0	0	0	0	0

M.Ed. Gym

	2015	2016	2017	2018	2019
Bildungswissenschaften	k.A.	170	198	163	151
Philosophie	18	23	23	20	34
Fachbereich I gesamt	18	193	221	183	185
Germanistik	63	76	88	76	54
Anglistik	48	37	63	41	50
Romanistik	28	29	35	28	24
Klassische Philologie	10	14	15	16	12
Slavistik/ Russisch				1	1
Russisch		1			
Fachbereich II gesamt	149	157	201	162	141
Geschichte	34	53	53	47	32
Politikwissenschaft	20	20	23	25	30
Fachbereich III gesamt	54	73	76	72	62
Mathematik	29	17	28	19	15
Informatik		1	1	3	2
Fachbereich IV gesamt	29	18	29	22	17
Geographie	34	35	48		
Geowissenschaften	25	22	27		
Fachdidaktische Lehr- u. Lernforschung				62	40
Fachbereich VI gesamt	59	57	75	62	40
M.Ed. Gym gesamt	309	498	602	501	445

Tabelle:

Bestandene Prüfungen nach Abschlussarten und Lehreinheiten

Jur. Staatsprüfungen

	2015	2016	2017	2018	2019
Rechtswissenschaft	110	101	113	163	142
Fachbereich V gesamt	110	101	113	163	142
Jur. Staatsprüfungen - zweist. 1. Staatsexamen gesamt	110	101	113	163	142

Magisterprüfung

	2015	2016	2017	2018	2019
Philosophie	5	1	5	2	0
Fachbereich I gesamt	5	1	5	2	0
Germanistik	24	22	7	1	
Anglistik	22	13	3	3	
Romanistik	14	2			
Klassische Philologie	1	1			
Slavistik/ Russisch	4	2			
Sinologie	9	12	4	1	
Japanologie	14	17	3	1	
Phonetik	2	3	2	1	
Computerlinguistik und Digital Humanities	4	7	1		
Medienwissenschaft	3	5	4	1	
Fachbereich II gesamt	97	84	24	8	0
Geschichte	14	28	7	1	
Politikwissenschaft	13	16	9	2	
Klassische Archäologie	2				
Ägyptologie	2	1			
Kunstgeschichte	10	12	2	1	
Papyrologie	1				
Fachbereich III gesamt	42	57	18	4	0
Soziologie	7	15	6		
Fachbereich IV gesamt	7	15	6	0	0
Rechtswissenschaft	7	9	1		1
Fachbereich V gesamt	7	9	1	0	1
Geographie	2				
Fachbereich VI gesamt	2	0	0	0	0
Magisterprüfung gesamt	160	166	54	14	1

Tabelle:
Bestandene Prüfungen nach Abschlussarten und Lehreinheiten

Diplomprüfung

	2015	2016	2017	2018	2019
Erziehungswissenschaft	8	7	4	2	0
Psychologie	9	6	1		
Fachbereich I gesamt	17	13	5	2	0
BWL	4	4	2		
Soziologie		2	3		
VWL	3	4	4		
Angewandte Mathematik	3	6			
Wirtschaftsmathematik	2	2	3	2	
Informatik	1	3	1		
Fachbereich IV gesamt	13	21	13	2	0
Geographie	2	4	4		
Geowissenschaften	5	4	2		
Humangeographische Raumanalyse				1	
Fachbereich VI gesamt	7	8	6	1	0
Diplomprüfung gesamt	37	42	24	5	0

Tabelle:**Bestandene Prüfungen nach Abschlussarten und Lehreinheiten****Lehramt Staatsexamen**

	2015	2016	2017	2018	2019
Philosophie	6	8	6		2
Fachbereich I gesamt	6	8	6	0	2
Germanistik	26	11	10	4	
Anglistik	27	11	6	3	1
Romanistik	27	9	4	1	
Klassische Philologie	8	2	4		1
Slavistik/ Russisch		1	10	1	
Fachbereich II gesamt	88	34	34	9	2
Geschichte	26	15	10	2	
Politikwissenschaft	10	4	9		
Fachbereich III gesamt	36	19	19	2	0
Mathematik (LA)	5	2	2		
Fachbereich IV gesamt	5	2	2	0	0
Geographie	3	3	2		
Fachdidaktische Lehr- u. Lernforschung				1	1
Fachbereich VI gesamt	3	3	2	1	1
Kath. Theologie	12	4	3		
Süd-West-Verbund	2				
sonst. Studienangebot gesamt	14	4	3	0	0
Lehramt Staatsexamen gesamt	152	70	66	12	5

Tabelle:

Bestandene Prüfungen nach Abschlussarten und Lehreinheiten

Promotion

	2015	2016	2017	2018	2019
Erziehungswissenschaft	1	1	2	4	3
Philosophie	2				
Psychologie	18	10	6	17	6
Psychobiologie (Forschungsinstitut)					2
Fachbereich I gesamt	21	11	8	21	11
Germanistik	3	1	4	2	3
Anglistik			3		1
Romanistik		1		1	
Klassische Philologie			2		
Slavistik/ Russisch		1		1	
Sinologie		1			
Japanologie	1		1	2	1
Phonetik		2		2	
Computerlinguistik und Digital Humanities				3	
Medienwissenschaft		1	2	1	1
Fachbereich II gesamt	4	7	12	12	6
Geschichte	8	2	5	6	4
Politikwissenschaft	2	1	1	1	3
Klassische Archäologie			3	1	
Kunstgeschichte		3	3	2	5
Papyrologie		1			
Fachbereich III gesamt	10	7	12	10	12
BWL	12	7	7	6	10
Soziologie	2	3	5	2	
VWL	6	5	3	3	5
Angewandte Mathematik	3	8	2	8	6
Informatik		4	2	3	2
Fachbereich IV gesamt	23	27	19	22	23
Rechtswissenschaft	23	22	17	17	13
Fachbereich V gesamt	23	22	17	17	13
Geowissenschaften	11	11	10		
Stoffliche Umweltdynamik und Stoffflüsse				10	6
Fachbereich VI gesamt	11	11	10	10	6
Promotion gesamt	92	85	78	92	71

Tabelle:
Bestandene Prüfungen nach Abschlussarten und Lehreinheiten

Habilitation

	2015	2016	2017	2018	2019
Psychologie			1		1
Fachbereich I gesamt	0	0	1	0	1
Germanistik		1	1	1	
Medienwissenschaft				1	
Fachbereich II gesamt	0	1	1	2	0
Geschichte	1			3	2
Politikwissenschaft	1				
Fachbereich III gesamt	2	0	0	3	2
WiSo					1
Mathematik				1	
Fachbereich IV gesamt	0	0	0	1	1
Rechtswissenschaft		1			
Fachbereich V gesamt	0	1	0	0	0
Habilitation gesamt	2	2	2	6	4

I.1.4. Prüfungen/Studiendauer

Tabelle:
Studiendauer nach Lehreinheiten und Abschlussarten
(Studiendauer in Fachsemestern, arithmetisches Mittel)

		2015	2016	2017	2018	2019
Fachbereich I						
Erziehungswissenschaft	MA		6,7	9,3	7,0	7,4
Erziehungswissenschaft	BA		8,0	9,9	10,6	8,2
Philosophie	BA LA		9,0	8,7	9,9	9,4
Philosophie	MA LA Gymn.		5,4	6,0	5,6	6,9
Philosophie	BA 2F		7,3	8,0	8,9	10,0
Philosophie	MA 2F			5,5	7,7	6,0
Psychologie	MA		4,9	5,7	5,2	5,3
Psychologie	BA		7,4	7,9	7,5	7,6
Pflegewissenschaften	BA				8,0	8,0
Fachbereich II						
Germanistik	MA		4,4	5,7	4,9	6,1
Germanistik	MA LA Real.					k.A.
Germanistik	MA LA Gymn.		5,4	5,9	5,6	6,4
Germanistik	BA 2F		8,0	8,4	7,9	7,5
Germanistik	MA 2F		6,0	7,5	5,1	6,2
Germanistik	BA LA		8,5	8,3	9,1	9,0
Anglistik	MA		5,0	6,3	6,0	9,0
Anglistik	MA 2F		5,8	5,9	6,5	8,0
Anglistik	BA 2F		8,3	9,3	8,8	9,8
Anglistik	BA LA		8,2	8,0	8,5	9,0
Anglistik	MA LA Gymn.		5,2	5,2	5,7	6,0
Romanistik	BA LA		8,3	7,6	8,0	8,7
Romanistik	MA LA Gymn.		5,5	5,3	5,7	5,5
Romanistik	BA 2F		9,3	10,3	6,5	9,1
Romanistik	MA 2F		6,0	5,0		5,0
Romanische Philologie	MA		4,0			k.A.
Klassische Philologie	BA LA		7,6	8,7	9,8	8,8
Klassische Philologie	MA LA Gymn.		5,3	5,7	6,1	7,0
Griechisch	BA LA		7,0			k.A.
Slavistik/ Russisch	MA 2F		5,0	6,0	9,5	k.A.
Slavistik/ Russisch	BA 2F		9,0	9,3		11,0
Slavistik/ Russisch	BA LA			9,0		10,0
Slavistik/ Russisch	MA LA Gymn.				6,0	8,0
Russisch	BA LA		10,5			k.A.
Russisch	MA LA Gymn.		10,0			k.A.
Sinologie	BA 2F		8,2	9,1	9,6	8,2
Sinologie	MA 2F					k.A.
Sinologie	MA		6,0	6,0	5,0	6,6
Japanologie	BA 2F		9,0	8,9	9,7	9,0
Japanologie	MA		4,5	6,0	8,0	6,7
Phonetik	MA		6,0		7,0	9,0
Computerlinguistik und Digital Humanities	MA		5,2	6,3	4,1	7,4
Computerlinguistik und Digital Humanities	BA 2F		8,5	11,5	11,3	7,0
Computerlinguistik und Digital Humanities	MA 2F		4,0	9,0		6,0
Medienwissenschaft	MA		5,5	6,9	6,7	6,0
Medienwissenschaft	BA			6,4	7,1	6,6
Medienwissenschaft	BA 2F		7,6	9,8	7,4	7,4
Medienwissenschaft	MA 2F		5,5	8,7	6,2	4,7
Fachbereich III						
Geschichte	BA LA		8,7	8,7	9,5	10,0

Tabelle:**Studiendauer nach Lehreinheiten und Abschlussarten
(Studiendauer in Fachsemestern, arithmetisches Mittel)**

		2015	2016	2017	2018	2019
Geschichte	MA LA Real.					k.A.
Geschichte	MA LA Gymn.		5,5	5,7	5,9	6,8
Geschichte	BA 2F		8,4	10,6	10,1	7,9
Geschichte	MA 2F		6,1	7,1	5,1	7,0
Geschichte	MA		6,0		5,6	7,6
Politikwissenschaft	MA		6,0	6,3	5,6	6,9
Politikwissenschaft	BA LA		8,7	8,5	8,2	9,0
Politikwissenschaft	MA LA Gymn.		4,9	5,9	5,2	6,0
Politikwissenschaft	BA 2F		8,0	8,8	8,9	8,5
Politikwissenschaft	MA 2F		7,5	7,8	6,5	7,0
Klassische Archäologie	BA 2F			8,0	8,0	8,0
Klassische Archäologie	MA 2F					8,0
Klassische Archäologie	BA		7,8	10,0	8,0	11,8
Klassische Archäologie	MA				6,0	k.A.
Ägyptologie	MA 2F			9,0	5,0	k.A.
Ägyptologie	BA					k.A.
Kunstgeschichte	BA 2F		7,3	11,5	9,7	8,7
Kunstgeschichte	MA 2F		7,0	11,0		k.A.
Kunstgeschichte	MA		5,5	7,2	5,5	8,5
Fachbereich IV						
BWL	BA		7,5	7,9	7,9	7,9
BWL	MA		4,6	5,5	5,4	5,6
Soziologie	BA 2F		7,9	9,4	9,4	9,3
Soziologie	BA		8,8	8,9	8,6	7,8
Soziologie	MA		5,9	6,9	6,0	6,1
VWL	BA 2F			7,7	9,2	8,0
VWL	BA		7,6	8,2	8,3	8,0
VWL	MA		6,4	7,0	7,1	7,7
Mathematik	MA LA Gymn.		4,5	5,2	5,2	5,7
Mathematik (LA)	BA LA		7,3	7,9	8,9	8,0
Mathematik (LA)	MA LA Gymn.					k.A.
Angewandte Mathematik	BA		8,3	8,6	8,0	8,0
Angewandte Mathematik	MA		5,0	6,1	5,5	5,3
Wirtschaftsmathematik	BA		8,2	8,8	8,1	8,4
Wirtschaftsmathematik	MA		6,0	5,6	6,8	6,4
Informatik	MA LA Gymn.		5,0	6,0	7,0	7,5
Informatik	MA		6,2	6,0	7,5	7,4
Informatik	BA LA		9,7			k.A.
Informatik	BA		9,8	9,3	9,0	11,2
Informatik	BA 2F			8,0	11,0	10,5
Wirtschaftsinformatik	BA		8,5	8,5	8,3	7,0
Wirtschaftsinformatik	MA		5,8	6,9	6,5	6,9
Fachbereich V						
Rechtswissenschaft	j. Ex.	10,2	10,9	10,7	10,2	12,8
Fachbereich VI						
Geographie	BA LA		8,2	8,6		k.A.
Geographie	MA LA Gymn.		5,2	5,3		k.A.
Geographie	BA		8,4	7,9		k.A.
Geographie	MA		7,6	5,5		k.A.
Geowissenschaften	MA		6,4	6,3		k.A.
Geowissenschaften	BA LA		8,4	7,8		k.A.
Geowissenschaften	MA LA Gymn.		5,2	5,9		k.A.
Geowissenschaften	BA		7,4	8,1		k.A.

Tabelle:**Studiendauer nach Lehreinheiten und Abschlussarten
(Studiendauer in Fachsemestern, arithmetisches Mittel)**

		2015	2016	2017	2018	2019
Stoffliche Umweltdynamik und Stoffflüsse	BA				8,4	8,1
Ökosystemare Prozessanalyse	MA				5,4	6,8
Ökosystemare Prozessanalyse	BA				8,0	8,4
Raumbezogene Entwicklungs- und Planungsprozesse	MA				6,4	5,8
Fachdidaktische Lehr- u. Lernforschung	BA LA				8,4	8,7
Fachdidaktische Lehr- u. Lernforschung	MA LA Gymn.				5,1	5,9
Umweltsystemanalyse u. Modellbildung	BA					8,7
Umweltsystemanalyse u. Modellbildung	MA				6,3	6,7
Geologie und Physisch - Geographische Raumanalyse	MA				7,5	7,7
Humangeographische Raumanalyse	BA				8,4	9,1
sonst. Studienangebot						
Kath. Theologie	BA LA		8,4	9,0	8,2	9,0
Kath. Theologie	MA LA Real.		5,6	5,0	5,9	5,6
Kath. Theologie	MA LA Gymn.					k.A.
<hr/>						
Lehramt Realschule (S.Ex.)						k.A.
Lehramt Gymnasium (S.Ex.)						k.A.

**Graphik + Tabellen:
Entwicklung der Personalstellen (Soll) nach Lehreinheiten, Fachbereichen und zentralen Einrichtungen**

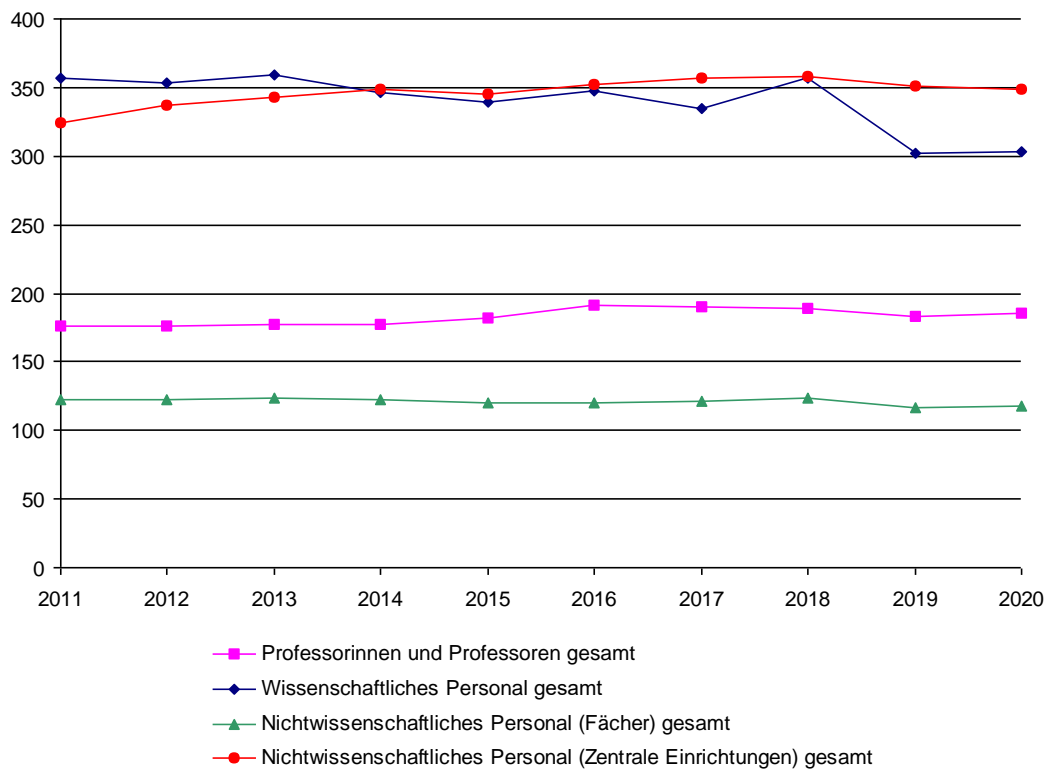

Zusammenfassung:

	2016	2017	2018	2019	2020
Professorinnen und Professoren	190,50	188,00	185,00	183,00	186,00
Wissenschaftliches Personal	343,06	330,33	352,11	302,50	303,25
Nichtwissenschaftliches Personal (Zentrale Einrichtungen)	349,26	353,92	355,10	351,25	349,25
Nichtwissenschaftliches Personal (Fächer)	119,75	121,50	123,75	116,75	117,25
Gesamt	1.002,57	993,75	1.015,96	953,50	955,75

**Graphik + Tabellen:
Entwicklung der Personalstellen (Soll) nach Lehreinheiten, Fachbereichen und
zentralen Einrichtungen
Professorinnen und Professoren**

	2016	2017	2018	2019	2020
Erziehungswissenschaft	6,00	6,00	6,00	6,00	6,00
Bildungswissenschaften	3,00	3,00	3,00	3,00	3,00
Philosophie	4,00	3,00	4,00	3,00	3,00
Psychologie	14,00	14,00	14,00	14,00	14,00
Psychobiologie (Forschungsinstitut)	2,00	2,00	2,00	2,00	2,00
Pflegewissenschaften	2,00	2,00	2,00	2,00	7,00
Fachbereich I gesamt	31,00	30,00	31,00	30,00	35,00
Germanistik	11,00	11,00	11,00	11,00	11,00
Anglistik	6,00	7,00	7,00	7,00	7,00
Romanistik	5,00	5,00	4,00	4,00	4,00
Klassische Philologie	2,00	2,00	2,00	2,00	2,00
Slavistik/ Russisch	2,00	2,00	2,00	2,00	2,00
Sinologie	3,00	3,00	3,00	3,00	3,00
Japanologie	4,00	3,00	3,00	3,00	3,00
Phonetik	1,00	1,00	1,00	1,00	1,00
Computerlinguistik und Digital Humanities	3,00	3,00	3,00	3,00	3,00
Medienwissenschaft	3,00	3,00	3,00	2,00	2,00
Fachbereich II gesamt	40,00	40,00	39,00	38,00	38,00
Fachbereich III allgemein	1,00				
Geschichte	13,00	13,00	11,00	11,00	11,00
Politikwissenschaft	7,00	8,00	7,00	7,00	7,00
Klassische Archäologie	2,00	2,00	2,00	2,00	2,00
Ägyptologie	1,00	1,00	1,00	1,00	1,00
Kunstgeschichte	3,00	3,00	3,00	3,00	3,00
Papyrologie	1,00	1,00	1,00	1,00	1,00
Fachbereich III gesamt	28,00	28,00	25,00	25,00	25,00
BWL	10,00	10,00	10,00	10,00	10,00
Soziologie	9,00	8,00	8,00	8,00	8,00
VWL	9,00	9,00	9,00	9,00	9,00
Mathematik	10,00	10,00	10,00	10,00	10,00
Informatik	7,00	6,00	6,00	6,00	6,00
Wirtschaftsinformatik	2,50	2,00	2,00	2,00	2,00
Fachbereich IV gesamt	47,50	45,00	45,00	45,00	45,00
Fachbereich V allgemein	1,00				
Rechtswissenschaft	18,00	19,00	19,00	19,00	19,00
Fachbereich V gesamt	19,00	19,00	19,00	19,00	19,00
Geographie	10,00	10,00	10,00		
Geowissenschaften	15,00	16,00	15,00		
Stoffliche Umweltdynamik und Stoffflüsse				3,00	3,00
Ökosystemare Prozessanalyse				4,00	4,00
Raumbezogene Entwicklungs- und Planungsprozesse				2,00	2,00
Fachdidaktische Lehr- u. Lernforschung				2,00	2,00
Umweltsystemanalyse u. Modellbildung				6,00	5,00
Geologie und Physisch - Geographische Raumanalyse				5,00	4,00
Humangeographische Raumanalyse				3,00	3,00
Fachbereich VI gesamt	25,00	26,00	25,00	25,00	23,00
Institute gesamt	0,00	0,00	1,00	1,00	1,00
Gesamt	190,50	188,00	185,00	183,00	186,00

**Graphik + Tabellen:
Entwicklung der Personalstellen (Soll) nach Lehreinheiten, Fachbereichen und
zentralen Einrichtungen
Wissenschaftliches Personal**

	2016	2017	2018	2019	2020
Fachbereich I allgemein	2,50	1,00	1,00	1,00	1,00
Erziehungswissenschaft	11,50	11,50	11,00	8,50	8,50
Bildungswissenschaften	8,50	8,00	8,00	4,50	4,50
Philosophie	6,00	6,00	6,00	6,00	6,00
Psychologie	33,00	33,25	34,25	31,25	30,25
Psychobiologie (Forschungsinstitut)	3,00	1,00	1,00	1,00	1,00
Pflegewissenschaften	1,00	2,00	1,75		1,00
Fachbereich I gesamt	65,50	62,75	63,00	52,25	52,25
Fachbereich II allgemein	1,50	1,50	1,00	1,00	1,00
Germanistik	24,50	24,67	26,25	15,00	15,50
Anglistik	13,00	13,50	15,50	12,00	11,00
Romanistik	14,00	13,00	13,50	13,50	13,00
Klassische Philologie	2,00	2,00	2,50	2,00	2,00
Slavistik/ Russisch	2,50	2,50	2,50	2,50	2,50
Sinologie	4,50	4,50	4,50	4,50	4,50
Japanologie	4,00	4,50	6,00	4,50	4,50
Phonetik	1,00	1,00	1,00	1,00	1,00
Computerlinguistik und Digital Humanities	3,00	3,00	3,00	4,00	4,00
Medienwissenschaft	3,00	3,00	3,00	2,00	3,25
Fachbereich II gesamt	73,00	73,17	78,75	62,00	62,25
Fachbereich III allgemein	1,00	1,00	1,00	1,00	1,00
Geschichte	13,00	11,00	12,00	10,50	10,50
Politikwissenschaft	8,00	8,50	9,65	8,00	8,50
Klassische Archäologie	2,00	2,00	2,00	2,00	2,00
Ägyptologie	1,00	1,00	1,00	1,00	1,00
Kunstgeschichte	3,50	2,50	3,50	3,50	3,50
Fachbereich III gesamt	28,50	26,00	29,15	26,00	26,50
Fachbereich IV allgemein	1,00	1,00	2,50	1,00	2,00
BWL	21,25	22,25	23,25	23,00	23,25
Soziologie	11,00	11,00	10,00	10,00	10,00
VWL	15,65	14,00	16,80	14,50	14,50
Mathematik	14,75	12,00	12,00	13,50	13,50
Informatik	12,00	12,00	12,00	11,25	10,25
Wirtschaftsinformatik	5,00	5,50	6,00	6,00	7,00
Fachbereich IV gesamt	80,65	77,75	82,55	79,25	80,50
Fachbereich V allgemein	4,00	4,00	4,50	4,50	4,00
Rechtswissenschaft	26,75	26,50	26,50	24,25	25,50
Fachbereich V gesamt	30,75	30,50	31,00	28,75	29,50
Fachbereich VI allgemein	1,00	1,50	2,00	5,00	5,00
Geographie	10,75	10,50	10,25		
Geowissenschaften	32,75	31,66	33,91		
Stoffliche Umweltdynamik und Stoffflüsse				6,00	6,00
Ökosystemare Prozessanalyse				10,00	9,50
Raumbezogene Entwicklungs- und Planungsprozesse				1,50	1,00
Fachdidaktische Lehr- u. Lernforschung				1,25	1,75
Umweltsystemanalyse u. Modellbildung				7,50	5,50
Geologie und Physisch - Geographische Raumanalyse				3,50	4,00
Humangeographische Raumanalyse				5,00	5,00
Fachbereich VI gesamt	44,50	43,66	46,16	39,75	37,75
Institute gesamt	20,16	16,50	21,50	14,50	14,50
Gesamt	343,06	330,33	352,11	302,50	303,25

**Graphik + Tabellen:
Entwicklung der Personalstellen (Soll) nach Lehreinheiten, Fachbereichen und
zentralen Einrichtungen
Nichtwissenschaftliches Personal**

	2016	2017	2018	2019	2020
Fachbereich I allgemein	1,50	1,50	1,50	1,50	1,50
Erziehungswissenschaft	3,75	3,50	3,50	3,50	3,50
Bildungswissenschaften	1,50	1,75	1,75	1,50	1,50
Philosophie	1,00	1,00	1,00	1,00	1,00
Psychologie	15,00	15,50	15,50	15,50	15,50
Psychobiologie (Forschungsinstitut)	1,55	1,25	1,25	1,25	1,25
Pflegewissenschaften		0,50	0,50		1,00
Fachbereich I gesamt	24,30	25,00	25,00	24,25	25,25
Fachbereich II allgemein	0,50	1,50	1,50	1,50	1,50
Germanistik	5,95	5,75	5,75	4,75	4,75
Anglistik	3,00	3,00	3,25	3,25	3,25
Romanistik	2,00	2,00	2,00	2,00	2,00
Klassische Philologie	1,00	1,00	1,00	1,00	1,00
Slavistik/ Russisch	1,00	1,00	1,00	1,00	1,00
Sinologie	1,00	1,00	1,00	1,00	1,00
Japanologie	1,00	1,00	1,00	1,00	1,00
Phonetik	0,50	0,50	0,50	0,50	0,50
Computerlinguistik und Digital Humanities	1,00	1,00	1,00	1,00	1,00
Medienwissenschaft	1,50	1,50	1,50	1,00	1,00
Fachbereich II gesamt	18,45	19,25	19,50	18,00	18,00
Fachbereich III allgemein	1,00	1,00	1,00	1,00	1,00
Geschichte	4,50	4,50	5,50	4,50	4,50
Politikwissenschaft	2,50	2,50	2,75	2,75	2,75
Klassische Archäologie	2,00	2,00	2,00	1,75	1,75
Ägyptologie	0,50	0,50	0,50	0,50	0,50
Kunstgeschichte	2,00	2,00	2,00	1,75	1,75
Papyrologie	0,50	0,50	0,50	0,50	0,50
Fachbereich III gesamt	13,00	13,00	14,25	12,75	12,75
Fachbereich IV allgemein	1,50	2,00	1,50	1,50	1,50
BWL	4,75	5,00	5,50	5,50	5,50
Soziologie	4,50	4,00	3,75	3,75	3,75
VWL	4,50	3,50	4,25	4,50	4,50
Mathematik	4,50	4,50	4,50	4,50	4,50
Informatik	3,00	3,00	3,00	3,00	2,50
Wirtschaftsinformatik	1,00	1,00	1,00	1,00	1,00
Fachbereich IV gesamt	23,75	23,00	23,50	23,75	23,25
Fachbereich V allgemein	3,75	2,75	2,75	2,75	2,75
Rechtswissenschaft	9,25	9,75	9,75	9,75	9,75
Fachbereich V gesamt	13,00	12,50	12,50	12,50	12,50
Fachbereich VI allgemein	2,00	2,00	1,50	4,00	4,50
Geographie	5,50	5,50	5,50		
Geowissenschaften	19,75	21,25	22,00		
Stoffliche Umweltdynamik und Stoffflüsse				4,50	4,50
Ökosystemare Prozessanalyse				5,50	5,00
Raumbezogene Entwicklungs- und Planungsprozesse				0,50	0,50
Fachdidaktische Lehr- u. Lernforschung				2,00	2,00
Umweltsystemanalyse u. Modellbildung				3,00	3,00
Geologie und Physisch - Geographische Raumanalyse				4,50	4,50
Humangeographische Raumanalyse				1,50	1,50
Fachbereich VI gesamt	27,25	28,75	29,00	25,50	25,50
Institute gesamt	11,00	11,50	10,65	11,00	11,00
Universitätsbibliothek	91,50	90,00	90,00	89,00	86,00
Universitätsrechenzentrum	24,50	25,50	27,50	24,50	24,50
Universitätsverwaltung	214,01	215,67	214,95	216,75	217,75
Zentrale betriebl. Einrichtungen	3,00	6,00	6,75	7,00	7,00
Sonstige Universitätsbereiche	5,25	5,25	5,25	3,00	3,00
Verw., Zentr. Ber. gesamt	338,26	342,42	344,45	340,25	338,25
Gesamt	469,01	475,42	478,85	468,00	466,50

I.2.2 Personalstellenplan

Tabelle:
Personal (Stellen-Soll) nach Lehreinheiten, Fachbereichen und zentralen Einrichtungen
(zum 01.01.)

	Professorinnen und Professoren		Junior-Prof.	Wissenschaftliches Personal (incl. Lehrkräfte für besondere Aufgaben)				Nichtwiss. Personal	Summe Stellen
	C4/ W 3	C3/W2	W 1						
				A13/A16	WissMa	LfbA	sonst.		
Fachbereich I allgemein							1,00	1,50	2,50
Erziehungswissenschaft	3,00	1,00	2,00	4,50	4,00			3,50	18,00
Bildungswissenschaften		3,00		1,00	2,50	1,00		1,50	9,00
Philosophie	1,00	2,00		2,00	3,00	1,00		1,00	10,00
Psychologie	8,00	5,00	1,00	14,75	15,50			15,50	59,75
Psychobiologie (Forschungsinstitut)		2,00			1,00			1,25	4,25
Pflegewissenschaften	3,00	4,00			0,50	0,50		1,00	9,00
Fachbereich I gesamt	15,00	17,00	3,00	22,25	26,50	2,50	1,00	25,25	112,50
Fachbereich II allgemein							1,00	1,50	2,50
Germanistik	5,00	5,00	1,00	6,00	7,50	2,00		4,75	31,25
Anglistik	5,00	2,00		2,00	3,50	5,50		3,25	21,25
Romanistik	2,00	2,00		3,00	4,50	5,50		2,00	19,00
Klassische Philologie	1,00	1,00		1,00	0,50	0,50		1,00	5,00
Slavistik/ Russisch	1,00	1,00				2,50		1,00	5,50
Sinologie	1,00	1,00	1,00	1,00		3,50		1,00	8,50
Japanologie	1,00	1,00	1,00		1,50	3,00		1,00	8,50
Phonetik		1,00				1,00		0,50	2,50
Computerlinguistik und Digital Humanities	1,00	1,00	1,00	1,50	2,50			1,00	8,00
Medienwissenschaft	2,00			1,25	2,00			1,00	6,25
Fachbereich II gesamt	19,00	15,00	4,00	15,75	22,00	23,50	1,00	18,00	118,25
Fachbereich III allgemein							1,00	1,00	2,00
Geschichte	7,00	2,00	2,00	7,00	3,50			4,50	26,00
Politikwissenschaft	4,00	2,00	1,00	4,00	4,00	0,50		2,75	18,25
Klassische Archäologie	1,00	1,00		1,00	1,00			1,75	5,75
Ägyptologie	1,00				1,00			0,50	2,50
Kunstgeschichte	1,00	2,00		1,00	2,50			1,75	8,25
Papyrologie		1,00						0,50	1,50
Fachbereich III gesamt	14,00	8,00	3,00	13,00	12,00	0,50	1,00	12,75	64,25
Fachbereich IV allgemein							2,00	1,50	3,50
BWL	9,00	1,00		5,75	17,50			5,50	38,75
Soziologie	5,00	2,00	1,00	4,00	6,00			3,75	21,75
VWL	7,00	1,00	1,00	7,00	7,50			4,50	28,00
Mathematik	7,00	2,00	1,00	6,75	6,50	0,25		4,50	28,00
Informatik	4,00	2,00		3,00	7,25			2,50	18,75
Wirtschaftsinformatik	2,00			2,00	5,00			1,00	10,00
Fachbereich IV gesamt	34,00	8,00	3,00	28,50	49,75	0,25	2,00	23,25	148,75
Fachbereich V allgemein							4,00	2,75	6,75
Rechtswissenschaft	19,00			9,25	16,25			9,75	54,25
Fachbereich V gesamt	19,00	0,00	0,00	9,25	16,25	0,00	4,00	12,50	61,00
Fachbereich VI allgemein							5,00	4,50	9,50
Stoffliche Umweltdynamik und Stoffflüsse		3,00		2,00	4,00			4,50	13,50
Ökosystemare Prozessanalyse	3,00		1,00	1,00	6,50	2,00		5,00	18,50
Raumbezogene Entwicklungs- und Planungsprozesse	1,00	1,00			1,00			0,50	3,50
Fachdidaktische Lehr- u. Lernforschung		2,00			1,75			2,00	5,75
Umweltsystemanalyse u. Modellbildung	1,00	2,00	2,00	4,00		1,50		3,00	13,50
Geologie und Physisch - Geographische Raumanalyse	2,00	1,00	1,00	1,00	3,00			4,50	12,50
Humangeographische Raumanalyse	2,00	1,00		1,00	4,00			1,50	9,50
Fachbereich VI gesamt	9,00	10,00	4,00	9,00	20,25	3,50	5,00	25,50	86,25
Institute gesamt	0,00	0,00	1,00	2,50	11,00	1,00	0,00	11,00	26,50
Universitätsbibliothek								86,00	86,00
Universitätsrechenzentrum								24,50	24,50
Universitätsverwaltung								217,75	217,75
Zentrale betriebl. Einrichtungen								7,00	7,00
Sonstige Universitätsbereiche								3,00	3,00
Verw., Zentr. Ber. gesamt	0,00	0,00	0,00	0,00	0,00	0,00	0,00	338,25	338,25
Gesamt	110,00	58,00	18,00	100,25	157,75	31,25	14,00	466,50	955,75
darin enthaltene Lehrkräfte			185,00			274,75			459,75

Tabelle:
Personal (Stellen-Ist) nach Lehreinheiten, Fachbereichen und zentralen Einrichtungen und Besetzungsgrad je Vergütungsbereich (zum 01.01.)

	Professorinnen und Professoren		Junior-Prof.	Wissenschaftliches Personal (incl. Lehrkräfte für besondere Aufgaben)				Nichtwiss. Personal	Summe Stellen
	C4/ W 3	C3/W2	W 1	A13/A16	WissMa	LfbA	sonst.		
Fachbereich I allgemein							1,00	1,50	2,50
Erziehungswissenschaft	2,00	2,00		2,00	8,25			2,00	16,25
Bildungswissenschaften		2,00		1,00	2,50	1,00		1,50	8,00
Philosophie		2,00			4,50	1,00		0,50	8,00
Psychologie	7,00	5,00	1,00	5,24	21,14			12,17	51,56
Psychobiologie (Forschungsinstitut)		2,00			1,00			1,12	4,12
Pflegewissenschaften		2,00			0,50	0,50			3,00
Fachbereich I gesamt	9,00	15,00	1,00	8,24	37,89	2,50	1,00	18,79	93,43
Fachbereich II allgemein							1,00	1,50	2,50
Germanistik	5,00	5,00	1,00	3,00	7,00	2,00		4,68	27,68
Anglistik	5,00	2,00		2,00	2,00	5,50		3,20	19,70
Romanistik	2,00	1,00		2,00	3,50	5,50		2,00	16,00
Klassische Philologie	1,00			1,00	0,50	0,50		1,00	4,00
Slavistik/ Russisch	1,00	1,00				2,50		1,00	5,50
Sinologie	1,00				1,00	3,50		1,00	6,50
Japanologie	1,00	1,00	1,00		1,50	3,00		0,90	8,40
Phonetik		1,00				0,50		0,48	1,98
Computerlinguistik und Digital Humanities	1,00	1,00		1,00	1,50			0,95	5,45
Medienwissenschaft	1,00	1,00		1,00	0,75			1,00	4,75
Fachbereich II gesamt	18,00	13,00	2,00	10,00	17,75	23,00	1,00	17,71	102,46
Fachbereich III allgemein							1,00	0,79	1,79
Geschichte	6,00	2,00		4,00	8,00			3,50	23,50
Politikwissenschaft	3,50	2,00		3,00	4,00	0,50		2,75	15,75
Klassische Archäologie	1,00	1,00			2,00			1,75	5,75
Ägyptologie	1,00				1,00			0,50	2,50
Kunstgeschichte	1,00	2,00			2,00			1,75	6,75
Papyrologie								0,50	0,50
Fachbereich III gesamt	12,50	7,00	0,00	7,00	17,00	0,50	1,00	11,54	56,54
Fachbereich IV allgemein							1,00	1,50	2,50
BWL	9,00	1,00		2,00	16,08			4,75	32,83
Soziologie	4,00	2,00		2,00	6,55			3,75	18,30
VWL	7,00	1,00		3,00	9,50			2,93	23,43
Mathematik	7,00	2,00		3,00	6,75	0,25		3,36	22,36
Informatik	3,00	2,00	1,00	2,25	5,33			2,00	15,58
Wirtschaftsinformatik	2,00				6,00			1,00	9,00
Fachbereich IV gesamt	32,00	8,00	1,00	12,25	50,21	0,25	1,00	19,29	124,00
Fachbereich V allgemein							2,60	3,25	5,85
Rechtswissenschaft	19,00			2,00	16,75			8,95	46,70
Fachbereich V gesamt	19,00	0,00	0,00	2,00	16,75	0,00	2,60	12,20	52,55
Fachbereich VI allgemein							4,75	4,50	9,25
Stoffliche Umweltdynamik und Stoffflüsse		2,00	1,00	1,00	4,00			2,83	10,83
Ökosystemare Prozessanalyse	3,00		1,00		5,00	2,00		4,77	15,77
Raumbezogene Entwicklungs- und Planungsprozesse	1,00				0,50			0,50	2,00
Fachdidaktische Lehr- u. Lernforschung		1,00			0,25			1,67	2,92
Umweltsystemanalyse u. Modellbildung	1,00	1,00		3,80	1,00	1,00		3,00	10,80
Geologie und Physisch - Geographische Raumanalyse	2,00	1,00		1,00	2,25			3,75	10,00
Humangeographische Raumanalyse	2,00				3,25			1,00	6,25
Fachbereich VI gesamt	9,00	5,00	2,00	5,80	16,25	3,00	4,75	22,02	67,82
Institute gesamt	0,00	0,00	0,00	1,00	11,17	1,00	0,00	9,88	23,05
Universitätsbibliothek								67,90	67,90
Universitätsrechenzentrum								19,78	19,78
Universitätsverwaltung								158,01	158,01
Zentrale betriebl. Einrichtungen								7,00	7,00
Sonstige Universitätsbereiche								2,99	2,99
Verw., Zentr. Ber. gesamt	0,00	0,00	0,00	0,00	0,00	0,00	0,00	255,68	255,68
Gesamt	99,50	48,00	6,00	46,29	167,03	30,25	11,35	367,11	775,53
Besetzungsgrad in %	90,5%	82,8%	33,3%	46,2%	105,9%	96,8%	81,1%	78,7%	81,1%

I.2.3 Personalbestand

Tabelle:

Personalbestand (VZÄ) nach Stellenarten und Geschlecht aufgeteilt nach Lehreinheiten, Fachbereichen und zentralen Einrichtungen (zum 01.01.)

	Hochschullehrende (C4-C2, W3-W1)		Wiss. Personal (A13/16-LfbA)		Nichtwissenschaftl. Personal		Summe	
	gesamt	davon weiblich	gesamt	davon weiblich	gesamt	davon weiblich	gesamt	davon weiblich
Fachbereich I allgemein			1,00	1,00	1,50	1,50	2,50	2,50
Erziehungswissenschaft	4,00	2,00	12,97	4,24	2,12	2,12	19,09	8,36
Bildungswissenschaften	2,00	1,00	8,50	3,00	1,62	1,62	12,12	5,62
Philosophie	2,00		5,50		0,85	0,85	8,35	0,85
Psychologie	13,00	5,00	39,93	23,42	12,22	10,57	65,15	38,99
Psychobiologie (Forschungsinstitut)	2,00		1,00	0,50	1,25	1,25	4,25	1,75
Pflegewissenschaften	1,00	1,00	3,25	2,75			4,25	3,75
Fachbereich I gesamt	24,00	9,00	72,15	34,91	19,56	17,91	115,71	61,82
Fachbereich II allgemein			4,47	4,02	3,00	1,50	7,47	5,52
Germanistik	11,00	5,00	16,62	9,12	5,16	5,16	32,78	19,28
Anglistik	7,00	3,00	13,00	10,50	3,18	3,18	23,18	16,68
Romanistik	3,00	2,00	12,00	9,50	2,00	2,00	17,00	13,50
Klassische Philologie	1,00		2,00		1,00	1,00	4,00	1,00
Slavistik/ Russisch	2,00	1,00	2,50	1,50	1,00	1,00	5,50	3,50
Sinologie	1,00		7,74	4,24	1,00	0,50	9,74	4,74
Japanologie	3,00	1,00	4,50	3,00	0,88	0,88	8,38	4,88
Phonetik	1,00	1,00	0,50	0,50	0,47	0,47	1,97	1,97
Computerlinguistik und Digital Humanities	2,00		2,50	0,50	0,94	0,94	5,44	1,44
Medienwissenschaft	2,00	1,00	3,24	1,50	1,50	1,00	6,74	3,50
Fachbereich II gesamt	33,00	14,00	69,07	44,38	20,13	17,63	122,20	76,01
Fachbereich III allgemein			1,00		0,79	0,79	1,79	0,79
Geschichte	8,00	2,00	14,75	2,75	4,50	3,50	27,25	8,25
Politikwissenschaft	5,50	1,00	8,75	2,75	2,85	2,85	17,10	6,60
Klassische Archäologie	2,00		2,00	1,00	1,99	1,99	5,99	2,99
Ägyptologie	1,00	1,00	1,00		0,50	0,50	2,50	1,50
Kunstgeschichte	3,00	1,00	3,24	1,00	2,00	1,00	8,24	3,00
Papyrologie					0,50	0,50	0,50	0,50
Fachbereich III gesamt	19,50	5,00	30,74	7,50	13,13	11,13	63,37	23,63
Fachbereich IV allgemein			1,00		1,50	1,50	2,50	1,50
BWL	10,00	1,00	18,07	9,74	4,74	4,74	32,81	15,48
Soziologie	6,00	3,00	8,53	0,92	3,75	3,75	18,28	7,67
VWL	8,00	1,00	14,49	4,75	2,90	2,90	25,39	8,65
Mathematik	9,00	1,00	10,25	0,25	2,83	2,83	22,08	4,08
Informatik	6,00		7,83	1,33	2,00	2,00	15,83	3,33
Wirtschaftsinformatik	2,00		5,00				7,00	
Fachbereich IV gesamt	41,00	6,00	65,17	16,99	17,72	17,72	123,89	40,71
Fachbereich V allgemein			2,60	2,60	3,25	3,25	5,85	5,85
Rechtswissenschaft	19,00	3,00	19,25	7,50	8,45	8,45	46,70	18,95
Fachbereich V gesamt	19,00	3,00	21,85	10,10	11,70	11,70	52,55	24,80
Fachbereich VI allgemein			8,25	5,75	3,50	2,50	11,75	8,25
Stoffliche Umweltdynamik und Stoffflüsse	3,00		6,50	2,50	3,82	3,57	13,32	6,07
Ökosystemare Prozessanalyse	4,00	1,00	8,73	3,00	6,92	5,92	19,65	9,92
Raumbezogene Entwicklungs- und Planungsprozesse	1,00	1,00	1,00	0,50	0,50	0,50	2,50	2,00
Fachdidaktische Lehr- u. Lernforschung	1,00		0,25	0,25	1,66	1,66	2,91	1,91
Umweltsystemanalyse u. Modellbildung	2,00		6,30	0,50	3,00	1,00	11,30	1,50
Geologie und Physisch - Geographische Raumanalyse	3,00		3,25	0,50	3,75	1,00	10,00	1,50
Humangeographische Raumanalyse	2,00	1,00	3,24	3,24	1,00	1,00	6,24	5,24
Fachbereich VI gesamt	16,00	3,00	37,52	16,24	24,15	17,15	77,67	36,39
Institute gesamt	0,00	0,00	27,55	13,09	10,86	10,86	38,41	23,95
Universitätsbibliothek					72,09	37,82	72,09	37,82
Universitätsrechenzentrum					24,00	2,67	24,00	2,67
Universitätsverwaltung					192,64	91,11	192,64	91,11
Zentrale betriebl. Einrichtungen					9,48	2,75	9,48	2,75
Sonstige Universitätsbereiche					1,80	1,80	1,80	1,80
Verw., Zentr. Ber. gesamt	0,00	0,00	0,00	0,00	300,01	136,15	300,01	136,15
Gesamt	152,50	40,00	324,05	143,21	417,26	240,25	893,81	423,46

Tabelle:

Entwicklung der Relation nichtwissenschaftliches Personal zu wissenschaftlichem Lehrpersonal und Professorinnen / Professoren nach Fachbereichen (Stellen-Soll)**zu wissenschaftlichem Lehrpersonal**

Jahr	Fachbereich						Fachbereiche gesamt							
	I	II	III	IV	V	VI								
2011	0,31	0,18	0,23	0,19	0,30	0,39	0,25	122,8/ 487,9						
2012	0,30	0,18	0,24	0,19	0,30	0,40	0,25	123,0/ 490,4						
2013	0,29	0,18	0,24	0,19	0,30	0,40	0,25	123,9/ 497,3						
2014	0,30	0,19	0,24	0,18	0,28	0,41	0,25	122,1/ 488,0						
2015	0,28	0,18	0,25	0,18	0,31	0,41	0,25	120,1/ 488,1						
2016	0,26	0,17	0,24	0,19	0,29	0,40	0,24	119,8/ 500,4						
2017	0,27	0,17	0,25	0,19	0,27	0,42	0,25	121,5/ 491,8						
2018	0,27	0,17	0,27	0,19	0,27	0,42	0,25	123,8/ 502,6						
2019	0,30	0,18	0,26	0,19	0,29	0,43	0,26	116,8/ 456,5						
2020	0,29	25,3/ 86,3	0,18	18,0/ 99,3	0,25	12,8/ 50,5	0,19	23,3/ 123,5	0,28	12,5/ 44,5	0,46	25,5/ 55,8	0,26	117,3/ 459,8

zu Professorinnen und Professoren

Jahr	Fachbereich						Fachbereiche gesamt							
	I	II	III	IV	V	VI								
2011	0,90	0,55	0,51	0,56	0,78	1,08	0,70	122,8/ 175,5						
2012	0,91	0,53	0,53	0,54	0,78	1,10	0,70	123,0/ 176,5						
2013	0,91	0,54	0,55	0,53	0,78	1,10	0,70	123,9/ 177,5						
2014	0,89	0,54	0,54	0,51	0,72	1,13	0,69	122,1/ 177,5						
2015	0,81	0,51	0,52	0,50	0,76	1,13	0,66	120,1/ 181,5						
2016	0,78	0,46	0,48	0,50	0,72	1,09	0,64	119,8/ 188,5						
2017	0,83	0,48	0,46	0,51	0,66	1,11	0,65	121,5/ 188,0						
2018	0,81	0,50	0,57	0,52	0,66	1,16	0,67	123,8/ 184,0						
2019	0,81	0,47	0,51	0,53	0,66	1,02	0,64	116,8/ 182,0						
2020	0,72	25,3/ 35,0	0,47	18,0/ 38,0	0,51	12,8/ 25,0	0,52	23,3/ 45,0	0,66	12,5/ 19,0	1,11	25,5/ 23,0	0,63	117,3/ 185,0

Tabelle:

Entwicklung der Relation wissenschaftliches Personal zu Professorinnen / Professoren nach Fachbereichen und Lehreinheiten (Stellen-Soll)

	2016	2017	2018	2019	2020		
					Relation	Wiss. Personal	Professor*innen
Erziehungs-/Bildungswissenschaften						0,0	
Erziehungswissenschaft	1,92	1,92	1,83	1,42	1,42	8,5	6,0
Bildungswissenschaften	2,83	2,67	2,67	1,50	1,50	4,5	3,0
Philosophie	1,50	2,00	1,50	2,00	2,00	6,0	3,0
Psychologie	2,36	2,38	2,45	2,23	2,16	30,3	14,0
Psychobiologie (Forschungsinstitut)	1,50	0,50	0,50	0,50	0,50	1,0	2,0
Pflegewissenschaften	0,50	1,00	0,88	0,00	0,14	1,0	7,0
Fachbereich I	2,03	2,06	2,00	1,71	1,46	51,3	35,0
Germanistik	2,23	2,24	2,39	1,36	1,41	15,5	11,0
Anglistik	2,17	1,93	2,21	1,71	1,57	11,0	7,0
Romanistik	2,80	2,60	3,38	3,38	3,25	13,0	4,0
Klassische Philologie	1,00	1,00	1,25	1,00	1,00	2,0	2,0
Slavistik/ Russisch	1,25	1,25	1,25	1,25	1,25	2,5	2,0
Sinologie	1,50	1,50	1,50	1,50	1,50	4,5	3,0
Japanologie	1,00	1,50	2,00	1,50	1,50	4,5	3,0
Phonetik	1,00	1,00	1,00	1,00	1,00	1,0	1,0
Computerlinguistik und Digital Humanities	1,00	1,00	1,00	1,33	1,33	4,0	3,0
Medienwissenschaft	1,00	1,00	1,00	1,00	1,63	3,3	2,0
Fachbereich II	1,79	1,79	1,99	1,61	1,61	61,3	38,0
Geschichte	1,00	0,85	1,09	0,95	0,95	10,5	11,0
Politikwissenschaft	1,14	1,06	1,38	1,14	1,21	8,5	7,0
Klassische Archäologie	1,00	1,00	1,00	1,00	1,00	2,0	2,0
Ägyptologie	1,00	1,00	1,00	1,00	1,00	1,0	1,0
Kunstgeschichte	1,17	0,83	1,17	1,17	1,17	3,5	3,0
Papyrologie	0,00	0,00	0,00	0,00	0,00	0,0	1,0
Fachbereich III	1,02	0,89	1,13	1,00	1,02	25,5	25,0
BWL	2,13	2,23	2,33	2,30	2,33	23,3	10,0
Soziologie	1,22	1,38	1,25	1,25	1,25	10,0	8,0
VWL	1,74	1,56	1,87	1,61	1,61	14,5	9,0
Mathematik	1,48	1,20	1,20	1,35	1,35	13,5	10,0
Informatik	1,71	2,00	2,00	1,88	1,71	10,3	6,0
Wirtschaftsinformatik	2,00	2,75	3,00	3,00	3,50	7,0	2,0
Fachbereich IV	1,68	1,71	1,78	1,74	1,74	78,5	45,0
Rechtswissenschaft	1,49	1,39	1,39	1,28	1,34	25,5	19,0
Fachbereich V	1,49	1,39	1,39	1,28	1,34	25,5	19,0
Geographie	1,08	1,05	1,03			0,0	
Geowissenschaften	2,18	1,98	2,26			0,0	
Stoffliche Umweltdynamik und Stoffflüsse				2,00	2,00	6,0	3,0
Ökosystemare Prozessanalyse				2,50	2,38	9,5	4,0
Raumbezogene Entwicklungs- und Planungsprozesse				0,75	0,50	1,0	2,0
Fachdidaktische Lehr- u. Lernforschung				0,63	0,88	1,8	2,0
Umweltsystemanalyse u. Modellbildung				1,25	1,10	5,5	5,0
Geologie und Physisch - Geographische Raumanalyse				0,70	1,00	4,0	4,0
Humangeographische Raumanalyse				1,67	1,67	5,0	3,0
Fachbereich VI	1,74	1,62	1,77	1,39	1,42	32,8	23,0
Relation über Fachbereiche	1,65	1,62	1,73	1,51	1,49	274,8	185,0

Tabelle:
Gebäude- und Hauptnutzflächen nach Nutzungsbereichen aufgliederung
(zum 31.10. des Vorjahres)

	Gesamt in m ²	davon HNF gesamt	Hauptnutzfläche (HNF) nach Nutzungsbereichen						
			Hörsaal und Seminar	Praktikum	Bibliothek	Büro	Labor	Werkstatt	Sonst.
A-Gebäude	13.607,13	8.127,85	724,56	264,51	2.959,96	2.595,78	59,77	192,39	1.330,88
B-Gebäude	14.253,92	8.749,70	1.956,01	512,28	2.285,70	2.525,47	46,37	601,89	821,98
C-Gebäude	11.947,05	6.885,83	2.001,80	44,53	1.155,71	2.976,11		112,06	595,62
D-Gebäude	8.361,38	4.748,16	612,20		632,33	2.054,03	566,03	142,81	740,76
E-Gebäude	5.788,80	3.381,28	666,87	101,96	405,04	1.726,93		275,74	204,74
V-Gebäude	4.998,87	3.025,85	162,54			1.815,08	49,66	731,88	266,69
Mensa-Gebäude	4.388,73	2.512,81	114,50			141,77	24,57	12,12	2.219,85
Auditorium Maximum	1.708,23	740,71	624,99					27,68	88,04
Bibliothekszentrale	14.674,36	10.828,54	165,13	86,48	4.238,12	1.414,84	9,45	885,30	4.029,22
Unter dem Forum	247,73	97,13	10,43						86,70
Sporthalle	3.246,69	1.943,56				59,61		13,84	1.870,11
Laborgebäude	1.274,17	595,11					452,34		142,77
Studierendenhaus	780,53	590,45				452,38		14,35	123,72
Umkleide Damen Sport	115,84	55,40							55,40
Gewächshaus	324,18	277,57					21,09		256,48
Technisches Zentrum	1.356,31	37,39				5,74	31,65		
Sondermülllabor	24,40	18,50							18,50
Gärtnerhalle	223,40	223,40							223,40
Drittmittelgebäude	5.314,39	3.016,11	223,56			2.750,72			41,83
P-Gebäude	541,60	436,60	411,80					24,80	
N-Gebäude	2.012,41	1.503,02	478,20			884,89		30,01	109,92
Campus I gesamt	95.190,12	57.794,97	8.152,59	1.009,76	11.676,86	19.403,35	1.260,93	3.064,87	13.226,61
H-Gebäude	16.531,43	7.957,67	524,20	131,02	1.185,67	3.378,48	2.308,06	118,57	311,67
Hörsaalzentrum	1.969,60	882,58	797,11					42,44	43,03
F-Gebäude	13.549,43	7.406,93	258,84	611,49	1.002,94	2.566,44	730,28	300,34	1.936,60
K-Gebäude	696,80	395,50	270,00						125,50
Sondermülllabor	287,05	170,68				17,33			153,35
Campus II gesamt	33.034,31	16.813,36	1.850,15	742,51	2.188,61	5.962,25	3.038,34	461,35	2.570,15
Im Treff 23	356,76	283,85				267,01		5,06	11,78
Im Treff 24/Whg. H 3.12	109,74	109,74				109,74			
Johanniterufer	2.654,99	1.949,80	116,84	18,43		528,99	579,78	202,61	503,15
Wissenschaftspark Geb. 24	2.428,05	1.678,68	273,82		34,56	968,80		18,18	383,32
Anmietungen gesamt	5.549,54	4.022,07	390,66	18,43	34,56	1.874,54	579,78	225,85	898,25
Universität gesamt	133.773,97	78.630,40	10.393,40	1.770,70	13.900,03	27.240,14	4.879,05	3.752,07	16.695,01

Tabelle:
Hauptnutzflächen nach Nutzern und Nutzungsbereichen
(zum 31.10. des Vorjahres)

	Hauptnutzfläche (HNF) nach Nutzungsbereichen							Sonst.
	HNF gesamt	Hörsaal und Seminar	Prakti- kum	Biblio- thek	Büro	Labor	Werk- statt	
Erziehungs-/Bildungswissenschaften	2.115,59	393,15		975,28	643,36		34,72	69,08
Philosophie	593,63	288,89			242,35		38,51	23,88
Psychologie	4.949,21	796,59		575,14	2.040,27	692,46	185,31	659,44
Psychobiologie (Forschungsinstitut)	1.512,62	60,00	18,43		397,09	453,35	135,50	448,25
Pflegewissenschaften	299,42	48,67			250,75			
Fachbereich I gesamt	9.470,47	1.587,30	18,43	1.550,42	3.573,82	1.145,81	394,04	1.200,65
Germanistik	2.498,19	290,83		1.108,66	967,81		54,96	75,93
Anglistik	1.262,19			844,56	370,02		12,67	34,94
Romanistik	695,40	265,03	78,11		288,08		10,79	53,39
Klassische Philologie	250,75	126,17			103,21		10,56	10,81
Slavistik/ Russisch	491,23	168,09			323,14			
Sinologie	506,22	135,33		34,56	304,81			31,52
Japanologie	251,81	99,34			135,94			16,53
Phonetik	82,32				66,12		16,20	
Computerlinguistik und Digital Humanities	362,08	121,89			180,41		43,93	15,85
Medienwissenschaft	861,47	324,75	91,97		325,23	59,77	59,75	
Fachbereich II gesamt	7.261,66	1.531,43	170,08	1.987,78	3.064,77	59,77	208,86	238,97
Geschichte	3.135,29	490,58		1.609,08	806,68		13,95	215,00
Politikwissenschaft	490,87				402,27			88,60
Klassische Archäologie	621,20	39,01	36,96		284,64		21,76	238,83
Ägyptologie	227,66	66,35	49,52		95,55			16,24
Kunstgeschichte	474,26	132,56	52,54		249,92		5,77	33,47
Papyrologie	53,15				42,55			10,60
Fachbereich III gesamt	5.002,43	728,50	139,02	1.609,08	1.881,61	0,00	41,48	602,74
BWL	3.001,79	1.204,71	44,53	793,73	818,01		23,85	116,96
Soziologie	850,94	246,34			588,30			16,30
VWL	1.049,53	224,08			692,86		29,38	103,21
Mathematik	1.537,24	334,53		311,42	731,54		77,01	82,74
Informatik	2.873,36	604,69	54,98	145,91	1.210,04	717,00	56,65	84,09
Fachbereich IV gesamt	9.312,86	2.614,35	99,51	1.251,06	4.040,75	717,00	186,89	403,30
Rechtswissenschaft	3.106,75	856,54		412,78	1.524,18		134,60	178,65
Fachbereich V gesamt	3.106,75	856,54	0,00	412,78	1.524,18	0,00	134,60	178,65
Stoffliche Umweltdynamik und Stoffflüsse	3.377,48	625,50	76,04		817,78	1.668,47		189,69
Ökosystemare Prozessanalyse	2.862,81	679,61		213,82	1.045,27	331,27	23,02	569,82
Raumbezogene Entwicklungs- und Planungsprozesse	305,69	79,17			223,44			3,08
Fachdidaktische Lehr- u. Lernforschung	175,04				140,48			34,56
Umweltsystemanalyse u. Modellbildung	2.013,34	167,46	382,95	13,59	900,49	185,66	271,99	91,20
Geologie und Physisch - Geographische Raumanalyse	1.892,62	79,33	228,54	230,28	587,84	463,84	35,57	267,22
Humangeographische Raumanalyse	1.220,63	227,65			407,92		10,15	574,91
Fachbereich VI gesamt	11.847,61	1.858,72	687,53	457,69	4.123,22	2.649,24	340,73	1.730,48
sonst. Studienangebot gesamt	876,97	332,34	0,00	93,62	421,49	0,00	0,00	29,52
Institute gesamt	3.078,44	0,00	0,00	846,13	1.972,16	132,31	17,98	109,86
Universitätsbibliothek	11.499,31			5.691,47	1.201,30		856,59	3.749,95
Universitätsrechenzentrum	1.061,60		212,86		540,50		215,76	92,48
Universitätsverwaltung	6.329,69	621,57			3.317,20	62,22	935,02	1.393,68
Zentrale betriebl. Einrichtungen	1.702,92	252,22	120,85		92,06	54,32	94,99	1.088,48
Sprachzentrum	684,64		288,77		13,57		59,85	322,45
Universitätsvideoanlage	374,94		33,65			33,81	210,50	96,98
Fachbereichsverwaltung	614,75				513,64		14,47	86,64
Sportflächen	1.926,04				59,61		13,84	1.852,59
Studentische Selbstverwaltung	437,03				362,30		14,35	60,38
Sonstige Universitätsbereiche	95,22				95,22			
Verw., Zentr. Ber. gesamt	24.726,14	873,79	656,13	5.691,47	6.195,40	150,35	2.415,37	8.743,63
Externe Bereiche gesamt	3.947,07	10,43	0,00	0,00	442,74	24,57	12,12	3.457,21
Universität gesamt	78.630,40	10.393,40	1.770,70	13.900,03	27.240,14	4.879,05	3.752,07	16.695,01

Tabelle:
Flächenbezogene Studienplätze nach Lehreinheiten und (Fach-)Bereichen - einschließlich Anmietungen von Dritten - (zum 31.10. des Vorjahres)

	HNF in qm (1)			Abminderung (2)		(1) - (2)	Flächenrichtwert	Flächenbezogene Studienplätze		
	Landeseigentum	Miete	Gesamt	Landeseigentum	Miete	studienplatz-relevant		Landeseigentum	Miete	Gesamt
Erziehungs-/Bildungswissenschaften	2.115,59		2.115,59	204,00		1.911,59	4,0	478	0	478
Philosophie	533,09	60,54	593,63	3,00		590,63	4,0	133	15	148
Psychologie	3.590,30	1.358,91	4.949,21	1.168,00	426,08	3.355,13	5,8	418	161	579
Psychobiologie (Forschungsinstitut)	40,70	1.471,92	1.512,62	0,00	1.471,92	40,70	5,8	7	0	7
Pflegewissenschaften		299,42	299,42			299,42				
Fachbereich I gesamt	6.279,68	3.190,79	9.470,47	1.375,00	1.898,00	6.197,47		1.036	176	1.212
Germanistik	2.498,19		2.498,19	458,00		2.040,19	4,0	510	0	510
Anglistik	1.262,19		1.262,19	65,00		1.197,19	4,0	299	0	299
Romanistik	695,40		695,40	65,00		630,40	4,0	158	0	158
Klassische Philologie	250,75		250,75			250,75	4,0	63	0	63
Slavistik/ Russisch	491,23		491,23			491,23	4,0	123	0	123
Sinologie	338,66	167,56	506,22	65,00		441,22	4,0	68	42	110
Japanologie	251,81		251,81	65,00		186,81	4,0	47	0	47
Phonetik	82,32		82,32			82,32	4,0	21	0	21
Computerlinguistik und Digital Humanities	362,08		362,08	12,00		350,08	8,0	44	0	44
Medienwissenschaft	861,47		861,47	72,00		789,47	8,0	99	0	99
Fachbereich II gesamt	7.094,10	167,56	7.261,66	802,00	0,00	6.459,66		1.432	42	1.474
Geschichte	3.135,29		3.135,29	240,00		2.895,29	4,0	724	0	724
Politikwissenschaft	490,87		490,87	0,00		490,87	4,0	123	0	123
Klassische Archäologie	621,20		621,20	426,00		195,20	4,0	49	0	49
Ägyptologie	227,66		227,66			227,66	4,0	57	0	57
Kunstgeschichte	393,15	81,11	474,26	48,00		426,26	4,0	86	20	106
Papyrologie	53,15		53,15			53,15	4,0	13	0	13
Fachbereich III gesamt	4.921,32	81,11	5.002,43	714,00	0,00	4.288,43		1.052	20	1.072
BWL	3.001,79		3.001,79	164,00		2.837,79	4,0	709	0	709
Soziologie	850,94		850,94	164,00		686,94	4,0	172	0	172
VWL	1.049,53		1.049,53	164,00		885,53	4,0	221	0	221
Mathematik	1.537,24		1.537,24	204,00		1.333,24	5,0	267	0	267
Informatik	2.873,36		2.873,36	216,00		2.657,36	8,0	332	0	332
Fachbereich IV gesamt	9.312,86	0,00	9.312,86	912,00	0,00	8.400,86		1.701	0	1.701
Rechtswissenschaft	2.997,01	109,74	3.106,75	36,00	110,00	2.960,75	4,0	740	0	740
Fachbereich V gesamt	2.997,01	109,74	3.106,75	36,00	110,00	2.960,75		740	0	740
Stoffliche Umweltdynamik und Stoffflüsse	3.377,48		3.377,48	567,00	0,00	2.810,48	15,0	187	0	187
Ökosystemare Prozessanalyse	2.862,81		2.862,81	479,00		2.383,81	15,0	159	0	159
Raumbezogene Entwicklungs- und Planungsprozesse	305,69		305,69	66,00		239,69	5,0	48	0	48
Fachdidaktische Lehr- u. Lernforschung	175,04		175,04			175,04	5,0	35	0	35
Umweltsystemanalyse u. Modellbildung	2.013,34		2.013,34	209,00		1.804,34	15,0	120	0	120
Geologie und Physisch - Geographische Raumanalyse	1.892,62		1.892,62	588,00		1.304,62	5,0	261	0	261
Humangeographische Raumanalyse	1.220,63		1.220,63	106,00		1.114,63	5,0	223	0	223
Fachbereich VI gesamt	11.847,61	0,00	11.847,61	2.015,00	0,00	9.832,61		1.033	0	1.033
sonst. Studienangebot gesamt	876,97	0,00	876,97	876,97	0,00	0,00		0	0	0
Institute gesamt	3.078,44	0,00	3.078,44	3.078,44	0,00	0,00		0	0	0
Verw., Zentr. Ber. gesamt	24.253,27	472,87	24.726,14	24.254,14	472,00	0,00		0	0	0
Externe Bereiche gesamt	3.947,07	0,00	3.947,07	3.947,07	0,00	0,00		0	0	0
Universität gesamt	74.608,33	4.022,07	78.630,40	38.010,62	2.480,00	38.139,78		6.994	238	7.232

I.4.1 Entwicklung des Universitätshaushaltes (SOLL)

Tabelle + Graphik:

Entwicklung der Lehr- und Forschungsmittel gesamt in Tausend €
(ohne Universitätsbibliothek und -rechenzentrum)

Jahr	Lehre und Forschungsmittel inkl. Literatur und ZIMK		Mittel ohne UBT und ZIMK	
	Nominal	deflationiert (2015=100)	Nominal	deflationiert (2015=100)
2011	6.642	6.977	3.977	4.178
2012	6.455	6.648	3.898	4.014
2013	5.986	6.077	3.615	3.670
2014	5.924	5.954	3.572	3.590
2015	6.582	6.582	4.053	4.053
2016	6.579	6.547	4.051	4.031
2017	6.540	6.412	4.028	3.949
2018	6.517	6.278	4.013	3.866
2019	6.380	6.059	3.939	3.741
2020	6.224		3.842	

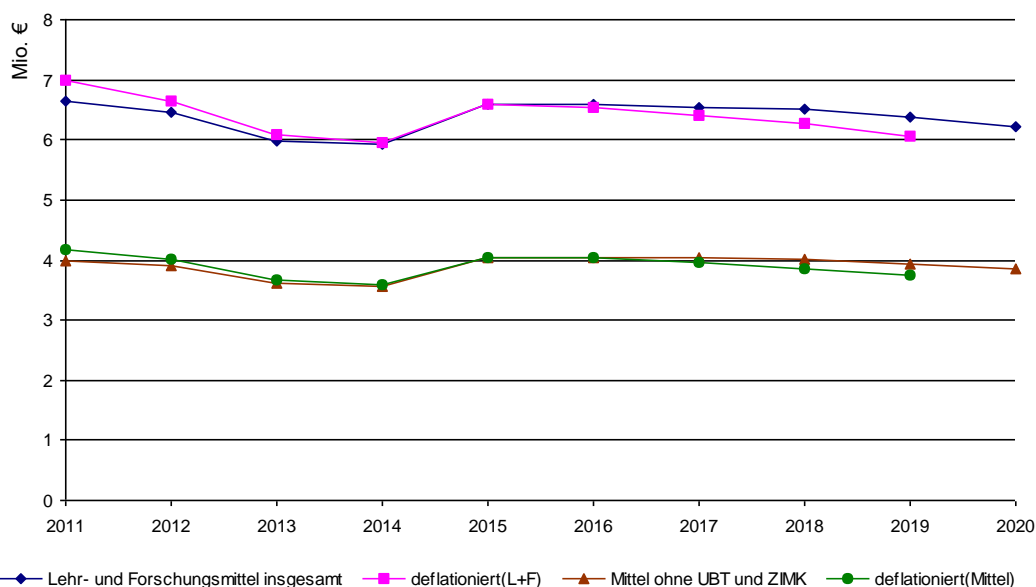

I.4.1 Entwicklung des Universitätshaushaltes (SOLL)

Tabelle:
Entwicklung der Lehr- und Forschungsmittel und der Mittelverteilung nach Fachbereichen und zentralen Aufgaben in Tausend €

	2011	2012	2013	2014	2015	2016	2017	2018	2019	2020
Fachbereich I	426	434	398	402	499	490	534	501	515	518
Fachbereich II	545	524	467	464	556	545	518	522	468	427
Fachbereich III	291	287	259	260	312	300	285	288	267	247
Fachbereich IV	488	499	456	469	574	570	559	567	557	545
Fachbereich V	286	291	331	314	419	419	442	447	471	486
Fachbereich VI	381	373	315	297	341	322	300	308	291	281
1. Zwischensumme	2.417	2.408	2.226	2.206	2.701	2.647	2.637	2.633	2.567	2.504
Sonderforschungsbereich										
Zentrale Reserve	600	576	534	530	521	521	514	512	500	487
Sprachkurs/FFA/DaF	50	48	44	44	43	43	43	43	42	41
Kulturförderung	15	14	13	13	13	13	13	13	12	12
Gleichstellungsbeauftragte	18	17	16	16	16	16	15	15	15	15
Drittmittel-Anreiz	357	360	333	315	319	370	370	362	379	370
Sachaufwand FB-übergreifend	120	115	107	106	104	104	103	102	100	98
CIP	150	120	120	120	120	120	118	118	115	112
Forschungsfonds inkl "Stufe 1"	200	192	178	177	173	174	171	171	167	162
Technische Infrastruktur FB VI	50	48	44	45	43	43	43	43	42	41
2. Zwischensumme	1.560	1.490	1.389	1.366	1.352	1.404	1.390	1.380	1.371	1.338
Universitätsbibliothek	2.040	1.957	1.815	1.800	1.932	1.931	1.923	1.917	1.869	1.823
Universitätsrechenzentrum	625	600	556	552	597	597	589	587	573	558
3. Zwischensumme	2.665	2.557	2.371	2.352	2.529	2.528	2.513	2.504	2.442	2.381
Gesamtmittel für Lehre und Forschung inkl. Literatur	6.642	6.455	5.986	5.924	6.582	6.579	6.540	6.517	6.380	6.224
deflationiert	6.977	6.648	6.077	5.954	6.582	6.547	6.412	6.278	6.059	
Preisindex (2015=100)	95,2	97,1	98,5	99,5	100,0	100,5	102,0	103,8	105,3	
Nominale Steigerung zum Vorjahr	-356	-187	-469	-62	658	-3	-39	-24	-136	-156
und in %	-5,4%	-2,9%	-7,8%	-1,0%	10,0%	0,0%	-0,6%	-0,4%	-2,1%	-2,5%
Gesamtsumme	6.642	6.455	5.986	5.924	6.582	6.579	6.540	6.517	6.380	6.224

Tabelle + Graphik:

Entwicklung der Ausgaben der Hochschulkapitel (8700 bzw. 0906) in Tausend € (zum 31.12. des Vorjahres)

Jahr	Haushalts- volumen	davon:				darunter:	
		Personal- ausgaben	Sach- ausgaben	Investitions- ausgaben	Sonstiges	Lehre und Forschung	eingenom- mene Drittmittel
2010	112.168	75.265	28.965	7.598	340	6.997	16.402
2011	114.509	77.857	30.428	5.878	346	7.666	16.760
2012	115.398	79.893	29.690	5.511	304	6.909	15.070
2013	115.607	79.898	29.675	5.674	360	6.140	15.832
2014	116.643	80.852	29.169	6.375	247	6.046	17.488
2015	120.708	83.001	29.700	7.670	337	6.698	12.798
2016	118.593	84.535	31.066	2.698	294	6.186	15.022
2017	121.419	88.105	30.608	2.432	274	6.368	15.614
2018	126.376	92.070	31.235	3.071	0	5.791	15.724
2019	100.640	80.960	15.193	4.487	0	7.045	17.489

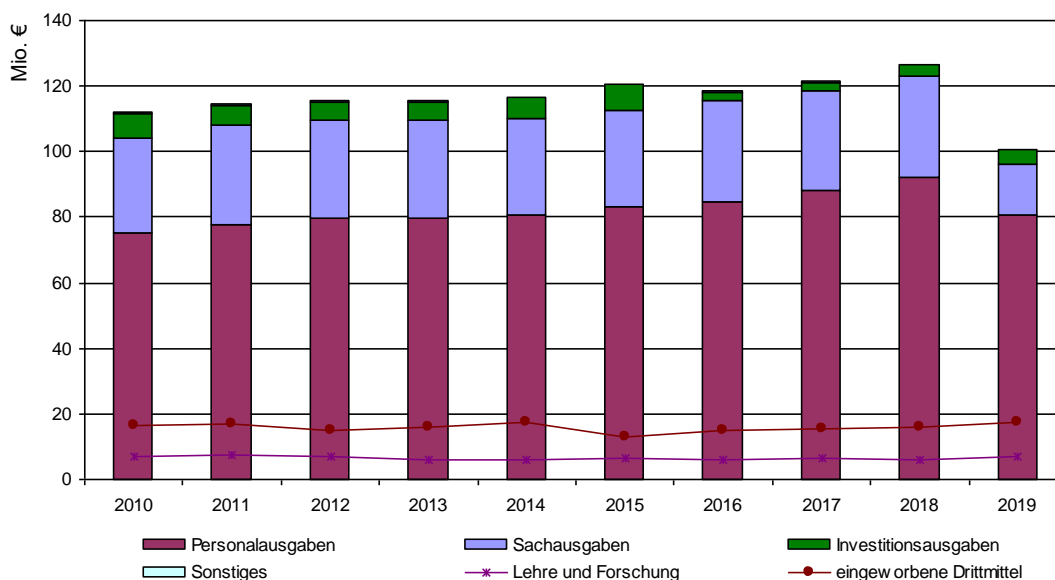

I.5.1 Entwicklung der Drittmiteleinnahmen

Tabelle + Graphik:
Entwicklung der Drittmittel in Tausend € sowie der Drittmittelbeschäftigten

Jahr	Höhe der jährlichen Einnahmen in T €	zusätzliche Sondermittel MWWK in T €	Neuzugänge Bewilligungen in T €	Drittmittelbeschäftigte (ab 2008: VZÄ)		
				Wissenschaftl. Personal	Wissenschaftl. Hilfskräfte	Nichtwiss. Personal
2010	16.402	10.385	13.110	118,50	47,60	19,47
2011	16.760	10.761	15.428	122,62	36,73	13,03
2012	15.070	10.437	17.330	86,49	34,59	19,84
2013	15.832	14.555	13.068	106,26	38,56	18,15
2014	17.488	11.586	13.850	94,54	33,31	18,43
2015	13.394	13.668	12.541	98,80	36,05	12,67
2016	14.843	9.718	19.507	96,18	32,46	15,63
2017	17.128	8.048	23.672	113,43	39,99	17,54
2018	18.335	9.239	14.009	141,81	43,23	25,91
2019	21.455	7.886	14.667	137,84	50,00	35,04

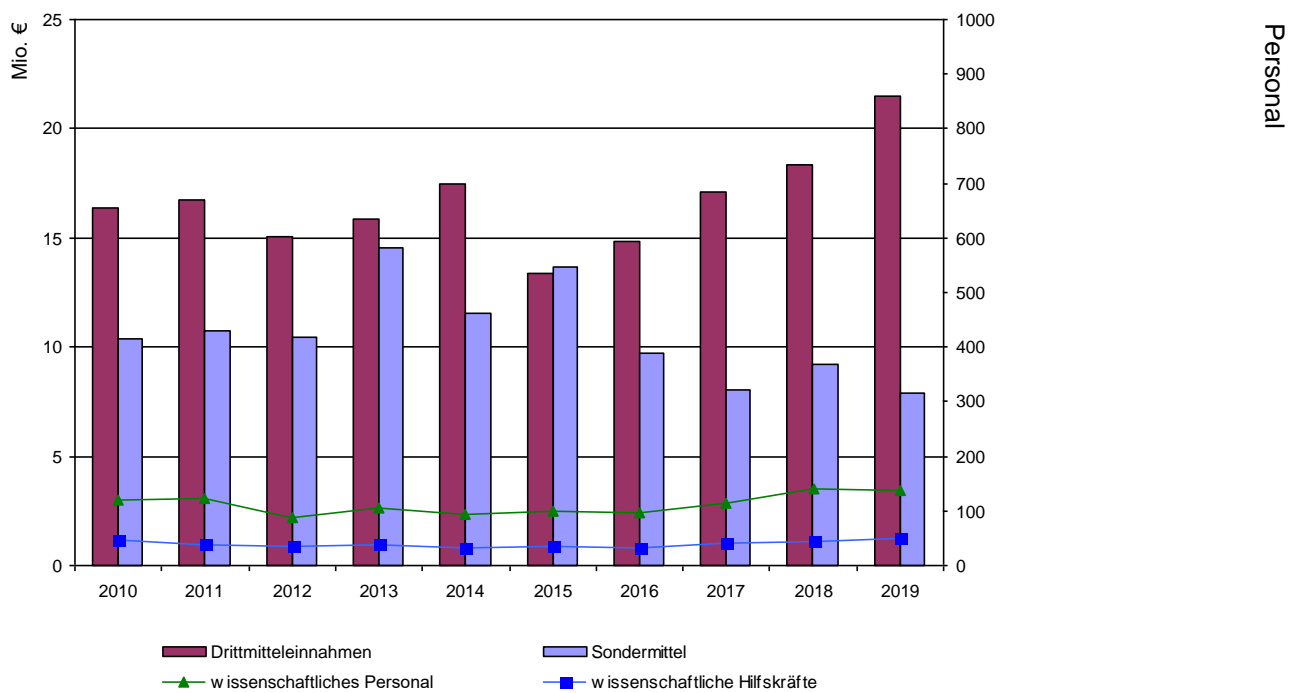

I.5.1 Entwicklung der Drittmittelinnahmen

Tabelle:

**Entwicklung der Drittmittelinnahmen nach Forschungseinheiten in Tausend €
 (einschließlich Anteile an SFB und Kompetenzzentren)**

	2015	2016	2017	2018	2019
Erziehungs-/Bildungswissenschaften	10	0	1		
Erziehungswissenschaft	26	74	114	111	385
Bildungswissenschaften	40	54	16	42	50
Philosophie	30	9	24	69	77
Psychologie	1.576	1.593	1.843	1.338	2.440
Psychobiologie (Forschungsinstitut)				12	11
Pflegewissenschaften	104	87	101	165	160
Fachbereich I gesamt	1.785	1.818	2.099	1.736	3.123
Fachbereich II allgemein				1.407	1.161
Germanistik	817	532	730	138	202
Anglistik	135	48	70	145	109
Romanistik	110	158	96	24	132
Klassische Philologie	329	253	140	52	86
Slavistik/ Russisch	111	92	224	491	1.304
Sinologie	59	31	146	193	461
Japanologie	29	34	28	152	426
Phonetik					5
Computerlinguistik und Digital Humanities	109	22	-60	126	146
Medienwissenschaft	208	219	151	172	140
Fachbereich II gesamt	1.908	1.391	1.525	2.900	4.172
Fachbereich III allgemein	0			227	240
Geschichte	1.194	1.513	1.362	827	936
Politikwissenschaft	129	29	120	160	170
Klassische Archäologie	182	137	91	574	416
Ägyptologie	3	2	0		
Kunstgeschichte	466	368	563	60	19
Papyrologie	3				
Fachbereich III gesamt	1.977	2.048	2.137	1.848	1.781
Fachbereich IV allgemein	10				72
BWL	210	295	203	232	518
Soziologie	-12	95	120	411	719
VWL	393	286	801	819	763
Mathematik	409	864	1.039	1.234	1.048
Informatik	431	514	287	272	503
Wirtschaftsinformatik	195	180	265	178	332
Fachbereich IV gesamt	1.636	2.234	2.714	3.146	3.955
Fachbereich V allgemein	4			55	45
Rechtswissenschaft	162	168	122	167	35
Fachbereich V gesamt	165	168	122	222	80
Fachbereich VI allgemein	32			1.324	1.320
Geographie	225	575	600		
Geowissenschaften	3.033	2.502	3.482		
Stoffliche Umweltdynamik und Stoffflüsse				414	230
Ökosystemare Prozessanalyse				663	641
Raumbezogene Entwicklungs- und Planungsprozesse				407	358
Fachdidaktische Lehr- u. Lernforschung				50	22
Umweltsystemanalyse u. Modellbildung				705	622
Geologie und Physisch - Geographische Raumanalyse				179	120
Humangeographische Raumanalyse				18	59
Fachbereich VI gesamt	3.291	3.077	4.082	3.760	3.373
sonstige Bereiche	2.632	4.108	4.449	4.724	4.972
Universität gesamt	13.394	14.843	17.128	18.335	21.455

Tabelle:

Übersicht der Drittmittelleinnahmen nach Fachbereichen, zentralen Einrichtungen und Mittelgebern in Tausend € im Vorjahr (ohne Sonderkapitel MWWK)

	Gesamt	davon:					E U
		DFG	DAAD	BMBF	andere Bundesministerien	Landesministerien ohne MWWK	
Fachbereich I	3.123	925		604		109	60
Fachbereich II	4.172	2.740	12	81		38	169
Fachbereich III	1.781	886				26	355
Fachbereich IV	3.955	1.962	13	306	689	19	388
Fachbereich V	80	7	21				
Fachbereich VI	3.373	207	43	819	1.701	164	223
Institute allgemein	753	615					10
Graduiertenkollegs	659	655					
IRP	142					142	
IUTR	66						
IAAEU	50	46					
Cusanus - Institut	12						
Zentral	2.070	194	1.092	301	115	22	
Zusatz-Drittmittel	1.220				1.200		
Gesamt	21.455	8.237	1.181	2.112	3.705	520	1.204

	Gesamt	davon:				Private
		Gebietskörperschaften	Stiftungen ohne Innovation	Stiftung Innovation	sonstige öffentliche Förderer	
Fachbereich I	3.123	4	408			1.012
Fachbereich II	4.172		93		773	266
Fachbereich III	1.781		110		290	114
Fachbereich IV	3.955	4	98		62	415
Fachbereich V	80		-1		40	12
Fachbereich VI	3.373		84	15	39	77
Institute allgemein	753				127	2
Graduiertenkollegs	659					4
IRP	142					
IUTR	66				23	43
IAAEU	50					4
Cusanus - Institut	12					12
Zentral	2.070		46		83	216
Zusatz-Drittmittel	1.220		20			
Gesamt	21.455	8	858	15	1.437	2.177

Tabelle + Graphik:
Entwicklung der Drittmittelleinnahmen in Tausend € und Aufteilung nach Mittelgebern im Vorjahr in % (ohne Sonderkapitel MWWK)

	2015	2016	2017	2018	2019	in %
DFG	4.869	5.603	5.810	6.660	8.237	38,4%
DAAD	256	387	265	1.082	1.181	5,5%
BMBF	1.523	1.370	1.814	2.072	2.112	9,8%
andere Bundesministerien	1.472	2.631	2.693	3.478	3.705	17,3%
Landesministerien ohne MWWK	290	288	180	393	520	2,4%
E U	1.055	774	2.165	1.080	1.204	5,6%
Gebietskörperschaften	-15	4	3	44	8	0,0%
Stiftungen ohne Innovation	684	715	809	696	858	4,0%
Stiftung Innovation	47	113	96	60	15	0,1%
sonstige öffentliche Förderer	498	741	1.011	1.325	1.437	6,7%
Private	2.716	2.219	2.280	1.447	2.177	10,2%
Drittmittelleinnahmen gesamt	13.394	14.843	17.128	18.335	21.455	100,0%

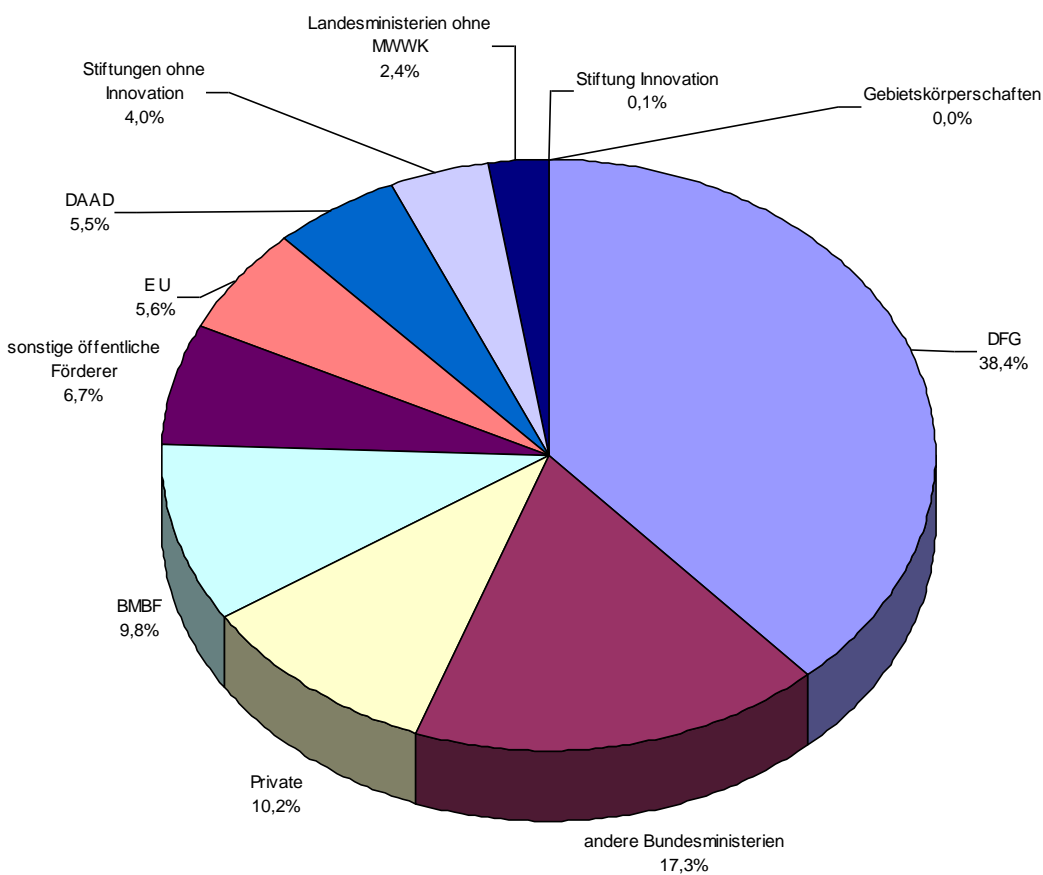

I.5.3 Entwicklung der Drittmittelausgaben

Tabelle:

**Entwicklung der Drittmittelausgaben nach Forschungseinheiten in Tausend €
 (einschließlich Anteile an SFB und Kompetenzzentren)**

	2015	2016	2017	2018	2019
Erziehungs-/Bildungswissenschaften	1	10	2		
Erziehungswissenschaft	41	67	112	129	323
Bildungswissenschaften	55	50	26	54	47
Philosophie	94	26	12	95	61
Psychologie	1.060	2.165	1.740	1.277	1.545
Psychobiologie (Forschungsinstitut)				0	7
Pflegewissenschaften	98	90	102	157	162
Fachbereich I gesamt	1.348	2.407	1.994	1.713	2.145
Fachbereich II allgemein				1.292	1.147
Germanistik	655	667	720	127	211
Anglistik	118	52	71	91	140
Romanistik	87	156	91	98	69
Klassische Philologie	238	231	136	45	87
Slavistik/ Russisch	116	80	282	1.235	1.704
Sinologie	-86	96	100	25	39
Japanologie	36	27	8		
Computerlinguistik und Digital Humanities	68	19	0	87	181
Medienwissenschaft	218	185	160	151	162
Fachbereich II gesamt	1.450	1.513	1.568	3.151	3.741
Fachbereich III allgemein	0			230	225
Geschichte	1.158	1.264	1.305	911	790
Politikwissenschaft	104	53	89	108	151
Klassische Archäologie	189	139	386	478	413
Ägyptologie	12	1	1		
Kunstgeschichte	630	674	343	58	8
Papyrologie	3		0		
Fachbereich III gesamt	2.096	2.131	2.124	1.786	1.586
Fachbereich IV allgemein	166				55
BWL	223	399	222	177	249
Soziologie	95	155	171	426	348
VWL	311	412	353	422	780
Mathematik	323	776	1.162	547	504
Informatik	349	427	274	278	528
Wirtschaftsinformatik	267	276	314	193	297
Fachbereich IV gesamt	1.734	2.445	2.494	2.044	2.762
Fachbereich V allgemein	17			52	23
Rechtswissenschaft	129	177	164	136	67
Fachbereich V gesamt	146	177	164	188	90
Fachbereich VI allgemein	34			903	1.450
Geographie	307	642	555		
Geowissenschaften	2.669	3.413	1.912		
Stoffliche Umweltdynamik und Stoffflüsse				358	323
Ökosystemare Prozessanalyse				669	583
Raumbezogene Entwicklungs- und Planungsprozesse				456	306
Fachdidaktische Lehr- u. Lernforschung				50	29
Umweltsystemanalyse u. Modellbildung				798	642
Geologie und Physisch - Geographische Raumanalyse				213	214
Humangeographische Raumanalyse				17	52
Fachbereich VI gesamt	3.011	4.054	2.468	3.464	3.599
sonstige Bereiche	3.068	3.515	4.648	3.657	4.240
Universität gesamt	12.854	16.243	15.461	16.003	18.163

I.5.4 Aktuelle Drittmittelausgaben

Tabelle:

Übersicht der Drittmittelausgaben und Forschungseinheiten bzw. Fachbereichen nach Ausgabenarten in Tausend € im Vorjahr

	Personalausgaben	Sachausgaben	Investitionsausgaben	Ausgaben gesamt
Erziehungswissenschaft	254	66	2	323
Bildungswissenschaften	44	3		47
Philosophie	53	7		61
Psychologie	1.047	493	5	1.545
Psychobiologie (Forschungsinstitut)	1	6		7
Pflegewissenschaften	148	14		162
Fachbereich I gesamt	1.548	590	7	2.145
Fachbereich II allgemein	1.041	106		1.147
Germanistik	186	23	1	211
Anglistik	127	13		140
Romanistik	39	30		69
Klassische Philologie	70	17		87
Slavistik/ Russisch	1.217	488		1.704
Sinologie	20	19		39
Computerlinguistik und Digital Humanities	30	151		181
Medienwissenschaft	135	27		162
Fachbereich II gesamt	2.865	874	1	3.741
Fachbereich III allgemein	215	10		225
Geschichte	590	166	34	790
Politikwissenschaft	119	30	1	151
Klassische Archäologie	354	48	11	413
Kunstgeschichte	5	3		8
Fachbereich III gesamt	1.284	257	46	1.586
Fachbereich IV allgemein	50	5		55
BWL	157	92	1	249
Soziologie	283	62	2	348
VWL	689	67	24	780
Mathematik	444	58	1	504
Informatik	354	174		528
Wirtschaftsinformatik	212	85		297
Fachbereich IV gesamt	2.190	544	29	2.762
Fachbereich V allgemein	14	9		23
Rechtswissenschaft	54	13		67
Fachbereich V gesamt	68	22	0	90
Fachbereich VI allgemein	707	692	51	1.450
Stoffliche Umweltdynamik und Stoffflüsse	226	80	18	323
Ökosystemare Prozessanalyse	321	254	9	583
Raumbezogene Entwicklungs- und Planungsprozesse	213	93		306
Fachdidaktische Lehr- u. Lernforschung	20	6	4	29
Umweltsystemanalyse u. Modellbildung	561	81		642
Geologie und Physisch - Geographische Raumanalyse	165	44	5	214
Humangeographische Raumanalyse	23	29		52
Fachbereich VI gesamt	2.234	1.278	87	3.599
sonstige Bereiche	3.237	999	4	4.240
Universität gesamt	13.426	4.563	174	18.163
in %	73,92%	25,12%	0,96%	100,00%

Tabelle:

Drittmittelprojekte und -personal nach Forschungseinheiten und Instituten im Vorjahr
(Stichtag Personaldaten: 01.01.)

	Wiss. Personal		Wiss. Hilfskräfte		Nichtwiss. Personal
	gesamt	weiblich	gesamt	weiblich	
Erziehungswissenschaft	2,99	2,74	2,07	2,07	0,31
Bildungswissenschaften	0,90	0,65	0,30	0,20	
Philosophie	1,00				
Psychologie	13,57	9,83	10,08	6,74	2,25
Psychobiologie (Forschungsinstitut)			0,15	0,15	
Pflegewissenschaften	1,74	1,74	0,20	0,20	
Fachbereich I gesamt	20,20	14,96	12,80	9,36	2,56
Fachbereich II allgemein	5,34	2,50	0,83	0,35	2,00
Germanistik	2,40	2,40	1,29	1,05	
Anglistik	1,74	1,00	0,80	0,50	
Romanistik			0,75	0,75	
Klassische Philologie	1,15	0,50	0,10		
Slavistik/ Russisch	10,45	8,45	0,98	0,78	1,00
Japanologie					1,00
Computerlinguistik und Digital Humanities	1,00		0,20	0,20	
Medienwissenschaft	2,00	2,00	0,80	0,65	0,05
Fachbereich II gesamt	24,08	16,85	5,75	4,28	4,05
Fachbereich III allgemein	0,35	0,35	0,90	0,73	
Geschichte	10,00	4,35	1,05	0,50	
Politikwissenschaft	2,50	0,50	0,88	0,88	
Klassische Archäologie	1,50	1,00	2,38	0,58	
Kunstgeschichte	0,65	0,65	0,14	0,07	
Fachbereich III gesamt	15,00	6,85	5,35	2,76	0,00
BWL	4,48	2,74	1,30	0,58	
Soziologie	5,27	2,90	4,26	2,25	
VWL	9,26	5,68	1,27	0,37	0,50
Mathematik	7,50	2,50	1,22	1,12	0,98
Informatik	4,00	1,00	0,67	0,15	0,50
Wirtschaftsinformatik	4,50		1,98		
Fachbereich IV gesamt	35,01	14,82	10,70	4,47	1,98
Fachbereich V allgemein			0,60	0,30	
Rechtswissenschaft			0,10		
Fachbereich V gesamt	0,00	0,00	0,70	0,30	0,00
Fachbereich VI allgemein	5,35	2,75	2,58	0,92	2,50
Stoffliche Umweltdynamik und Stoffflüsse	2,40		0,89	0,32	0,55
Ökosystemare Prozessanalyse	3,45	0,50	1,23	0,70	0,82
Raumbezogene Entwicklungs- und Planungsprozesse	1,50	1,50	0,49	0,49	
Umweltsystemanalyse u. Modellbildung	7,45	1,10	0,20	0,20	
Geologie und Physisch - Geographische Raumanalyse	2,35	1,00	0,65	0,15	
Humangeographische Raumanalyse	0,35	0,35			
Fachbereich VI gesamt	22,85	7,20	6,04	2,78	3,87
Institute allgemein	4,90	2,95	1,85	0,75	
Graduiertenkollegs	13,80	7,65	1,59	0,56	1,50
IRP	1,50	0,50	0,50	0,30	0,50
IAAEU	0,50	0,50			
Zentral			2,84	2,57	15,58
Universitätsbibliothek			1,88	1,20	4,00
Institute gesamt	20,70	11,60	8,66	5,38	21,58
Universität gesamt	137,84	72,28	50,00	29,33	34,04

Personaldaten dargestellt als VZÄ

Tabelle:
Strukturdaten Forschungszentrum / Kompetenzzentrum

1. FZE				
Forschungszentrum "Europa - Strukturen langer Dauer und Gegenwartsprobleme"				
Beteiligte	Mitarbeiter/innen aus verschiedenen Bereichen, Sach- und Investitionsausgaben für strukturbildende Maßnahmen			
Laufzeit	seit 2008			
Verlängerungsphase	2017 - 2019			
Zahl der beteiligten Wissenschaftler/innen	69 (inkl. Drittmittelpersonal, wiss. Hilfskräfte M. A., Stipendiatinnen/Stipendiaten)			
davon Professorinnen/Professoren	20			
davon Stipendiatinnen/Stipendiaten	2			
Fördervolumen in T€	2014	750,00	2017	500,00
	2015	750,00	2018	500,00
	2016	450,00	2019	350,00
Finanzierung	Land Rheinland-Pfalz (Forschungsinitiative Stufe III)			

2. Kompetenzzentrum				
Kompetenzzentrum / Trier Center for Digital Humanities				
Beteiligte	Mitarbeiter/innen aus verschiedenen Bereichen (insbesondere aus den Sprach- und Literaturwissenschaften, Geschichtswissenschaften, aus Informatik und Computerlinguistik)			
Laufzeit	seit 1998			
Verlängerungsphase	2019			
Zahl der beteiligten Wissenschaftler/innen	29 (exkl. Student. Hilfskräfte)			
davon Professorinnen/Professoren	2			
davon Stipendiatinnen/Stipendiaten	1			
Fördervolumen in T€	2014	550,00	2017	600,00
	2015	550,00	2018	600,00
	2016	550,00	2019	600,00
Finanzierung	Land Rheinland-Pfalz (Forschungsinitiative 2019-2023)			

Tabelle:**Strukturdaten Graduiertenkollegs / Graduiertenzentrum der Exzellenz**

International Research Training Group "Diversity: Mediating Difference in Transcultural Spaces" (GRK 1864)	
beteiligte Fachrichtungen	Geschichtswissenschaft, Politikwissenschaft, Anthropologie, Soziologie, Sozialpädagogik, Anglistik/Amerikanistik, Romanistik, Germanistik, Vergleichende Literaturwissenschaft, Interkulturelle Kommunikation, Humangeographie
Zahl der beteiligten Hochschullehrer/Doz./innen	12 (Univ. Trier) + 6 (Univ. d. Saarlands) + 18 (Univ. Montréal)
Sprecherin	Prof. Dr. Ursula Lehmkuhl
Laufzeit	01.02.2013 - 31.03.2022
Zahl der Kollegiatinnen/ Kollegiaten	21
Finanzierung	DFG und SSHRC

Graduiertenkolleg "Algorithmic Optimization" (GRK 2126)	
beteiligte Fächer	Mathematik, Volkswirtschaftslehre
Zahl der beteiligten Hochschullehrer/Doz./innen	10
Sprecher	Prof. Dr. Volker Schulz
Laufzeit	01.04.2016 - 31.03.2025
Zahl der Kollegiatinnen/ Kollegiaten	10
Finanzierung	DFG

Tabelle:
Entwicklung der Strukturdaten der Universitätsbibliothek
(zum 31.12. des Vorjahres)

Jahr	Sachausgaben in €	davon Literatur in €	davon Zeitschriften in €	(volle) Personalstellen	Ausleihvorgänge	nehmende Fernleihe	davon positiv erledigt	gebende Fernleihe	davon positiv erledigt
	(1)	(2)	(3)	(4)	(5)	(6)		(7)	
2010	2.117.388,00	1.853.978,00	822.100,00	92,0	410.599	47.062	39.038	36.389	32.087
2011	2.227.005,00	1.999.662,00	878.101,00	93,5	401.513	44.590	38.973	35.045	31.299
2012	1.902.298,00	1.665.437,00	768.434,00	93,5	365.852	42.508	35.952	36.112	32.538
2013	1.823.513,00	1.587.658,00	736.786,00	93,5	334.547	33.589	29.730	29.206	25.759
2014	1.478.038,00	1.240.034,00	371.040,00	93,5	300.866	28.646	26.748	24.049	21.361
2015	1.803.180,00	1.585.183,00	760.650,00	93,5	272.466	26.553	23.661	24.256	21.032
2016	2.038.288,00	1.811.376,00	1.005.911,00	94,5	241.097	21.299	19.354	22.987	20.379
2017	1.637.483,00	1.438.713,00	626.154,00	92,0	220.073	17.887	15.872	28.449	26.143
2018	1.531.772,00	1.351.536,00	497.100,00	91,0	193.998	15.680	14.064	19.522	16.627
2019	1.621.845,00	1.420.684,00	509.119,00	89,5	180.671	15.155	13.608	17.149	14.814

Jahr	Kosten pro Band in €	Kosten pro Zeitschrift in €	Zugang in Bänden	Bestand	Bestand E-Book	Zeitschriften lfd. Titel	E-Zeitschriften lfd. Titel	Ges.kosten E-Books in €	Ges.kosten E-Zeitschr. in €
	(8)	(9)	(10)	(11)	(12)	(13)	(14)	(15)	(16)
2010	84,00	246,00	21.808	1.592.659	379.216	4.034			
2011	90,00	258,00	23.274	1.615.936	391.203	3.869			
2012	92,00	236,00	16.876	1.632.812	408.744	3.678			
2013	89,00	221,00	15.192	1.648.003	501.627	3.464			
2014	79,00	90,00	12.828	1.661.425	509.572	3.361			
2015	75,00	273,00	10.815	1.672.240	515.831	3.111			
2016	61,00	381,00	11.242	1.683.482	518.029	2.748	36.561	10.246	238.549
2017	55,00	259,00	9.193	1.692.675	520.344	2.502	37.967	25.056	199.153
2018	55,00	199,00	9.732	1.702.407	533.550	2.496	39.885	25.084	238.772
2019	61,00	226,00	8.464	1.710.871	595.295	2.466	52.277	20.848	306.679

Tabelle:
Buchbestand nach Fachkontingenten
(ohne Medien, Mikroformen, Karten, Noten, CD-Rom)
(zum 31.12. des Vorjahres)

Signaturgruppe	Fach	Bände insgesamt	Monographien	Zeitschriften	in % vom Gesamtbestand
0100	Allgemeines	136.956	95.326	41.630	8,3%
1000	Pädagogik	68.141	56.077	12.064	4,1%
1100	Psychologie / Pflegewissensch.	75.732	60.623	15.109	4,6%
1200	Philosophie	41.228	32.609	8.619	2,5%
2000/2010	Allg. Sprach- u. Literaturwiss. / LDV	33.310	19.443	13.867	2,0%
2100	Medienwissenschaft	11.007	9.705	1.302	0,7%
2200	Klass. Philologie	33.722	26.913	6.809	2,0%
2300/8500	Romanistik / Lusitanistik	91.005	74.610	16.395	5,5%
2400	Germanistik	100.363	87.597	12.766	6,1%
2500	Anglistik	78.947	65.892	13.055	4,8%
2600	Slavistik	33.530	28.103	5.427	2,0%
2700	Sinologie	40.641	33.971	6.670	2,5%
2800	Japanologie	24.295	21.715	2.580	1,5%
3000	Mittlere u. neuere Geschichte	109.958	90.742	19.216	6,6%
3100	Alte Geschichte	36.824	30.744	6.080	2,2%
3200	Archäologie	20.761	15.689	5.072	1,3%
3300	Kunstgeschichte	43.975	37.973	6.002	2,7%
3400	Ägyptologie	14.886	12.789	2.097	0,9%
3800	Politikwissenschaft	72.637	56.048	16.589	4,4%
3900/4000	Soziologie / Ethnologie	69.153	59.381	9.772	4,2%
4500	Geographie / Geowissensch.	122.813	94.093	28.720	7,4%
5000/5100	BWL / VWL	139.431	107.293	32.138	8,4%
5500	Mathematik	39.599	24.767	14.832	2,4%
6000	Rechtswissenschaften	184.133	132.863	51.270	11,1%
7200/7300	Informatik / URT	28.901	23.633	5.268	1,7%
8400	Galicistik	5.826	5.342	484	0,4%
Summe		1.657.774	1.303.941	353.833	100,0%
- Abgänge		5.813			
Dissertationen		58.910			
Gesamtsumme		1.710.871			

Tabelle:

Entwicklung der Strukturdaten des Zentrums für Informations-, Medien- und Kommunikationstechnologie (ZIMK)

Jahr	Haushaltsausgaben in €	davon:					Personal		Auszubildende
		Internet/Netzwerk	Wartung, Lizenzen	Hilfskräfte	Server/sonst. Geräte	Sonstige Ausgaben	Gesamt	Wiss. Personal	
2010	609.375	150.000	240.000	125.000	70.000	24.375	24,25	13,5	16
2011	767.768	171.327	194.225	308.835	0	93.381	24,25	13,5	16
2012	579.193	104.454	135.177	231.224	0	108.338	24,5	13,5	16
2013	657.308	239.303	180.662	184.995	0	52.348	24,5	13,5	15
2014	583.292	113.905	151.387	234.533	0	83.467	24,5	13,5	15
2015	478.721	22.629	125.802	229.318	0	100.972	24,5	12,5	13
2016	478.721	22.629	125.802	229.318	0	100.972	24,5	12,5	13
2017	519.462	108.574	146.758	225.322	0	38.808	24,5	12,5	14
2018	564.047	89.527	179.501	241.304	0	53.715	24,5	12,5	14
2019	560.478	94.596	176.958	218.239	0	70.685	24,5	12,5	15

Jahr	Netzanschlüsse		Nutzer Funk-LAN	Datenvolumen		Benutzer				Kurse durch Mitarbeiter*innen		
	verfügbar	genutzt		Ausgang in TB/Mon.	Eingang in TB/Mon.	Gesamt	Beschäftigte	Studierende	Externe	Lehrveranstaltungen	Kompakt-/Ferienkurs	Durchschn. Teilnehmer
2010	8.600	7.000	1.800	2	4	17.000	2.000	14.000	1.000	3	55	25
2011	11.465	7.469	2.140	5	16	20.250	2.886	16.807	557	3	68	17
2012	11.612	7.992	9.235	10	20	20.885	2.545	17.691	649	3	70	14
2013	12.698	8.316	16.983	8	20	20.424	2.598	17.477	349	6	64	14
2014	14.726	8.125	18.500	18	37	15.223	1.853	13.124	246	0	60	15
2015	14.387	5.505	17.539	12	55	14.716	1.826	12.654	236	1	58	14
2016	14.387	5.505	17.539	12	55	14.716	1.826	12.654	236	1	58	14
2017	14.349	5.663	18.496	15	61	14.990	1.839	12.953	198	1	62	15
2018	14.698	5.598	18.627	21	87	14.866	1.822	12.975	69	2	60	14
2019	14.605	4.669	18.182	26	95	14.583	1.852	12.655	76	1	58	13

Tabelle:

Entwicklung der Studierendenförderung nach dem Bundesausbildungsförderungsgesetz (BAföG) (zum 31.12. des Vorjahres)

Jahr	Zahl der Studierenden gesamt	Zahl der BAföG-Anträge gesamt	davon Erstanträge	ausgezahlte Fördermittel in €	Relation Anträge zu Zahl der Studierenden	Relation Fördermittel zu Antragsteller in €
2010	14.612	4.087	1.348	12.050.710	0,28	2.948,55
2011	15.280	4.046	1.425	12.720.754	0,26	3.144,03
2012	15.165	3.916	1.252	15.501.968	0,26	3.958,62
2013	14.909	3.831	1.347	13.070.885	0,26	3.411,87
2014	14.484	3.661	1.348	12.005.319	0,25	3.279,25
2015	13.751	3.412	1.206	11.412.977	0,25	3.344,95
2016	13.331	3.144	1.161	10.811.207	0,24	3.438,68
2017	12.827	2.842	901	10.386.177	0,22	3.654,53
2018	12.594	2.615	998	8.839.619	0,21	3.380,35
2019	12.293	2.491	946	8.283.805	0,20	3.325,49

Tabelle:
Entwicklung des Studierendenwerkes Trier - Teil 1
(zum 31.12. des Vorjahres)

Jahr	Finanzierungsbedarf in €	Anteil			Semesterbeiträge in €	Beschäftigte	davon	
		Eigen-einnahmen	Landes-zuschuss	Semester-beitrag			Auszu-bildende	Schwer-behind.
2010	19.879.452	59,3%	6,0%	34,7%	6.886.947	172	5	17
2011	21.142.410	59,0%	5,5%	35,5%	7.491.768	172	3	17
2012	21.502.142	60,2%	5,4%	34,4%	7.542.058	173	5	17
2013	18.344.730	51,2%	6,2%	42,6%	7.809.438	176	4	19
2014	17.387.312	47,2%	6,2%	46,6%	8.093.554	179	5	21
2015	17.609.808	47,3%	6,2%	46,5%	8.184.880	175	4	14
2016	17.819.704	48,6%	5,4%	46,0%	8.204.148	168	4	13
2017	17.715.303	47,7%	5,4%	46,9%	8.300.464	160	3	11
2018	17.571.667	47,2%	5,3%	47,6%	8.338.885	156	4	12
2019	16.520.737	46,7%	5,0%	48,3%	8.786.569	156	4	12

Jahr	Wohnheim-plätze	Zimmer-vermittlung	Ferien-vermietung	Umzugs-wagen Auslastung	Windel-stipendium	Rechts-beratungs-scheine	Psycho-soziale Beratungen
2010	1.594	685	138	91,0%	7.000,00	306	719
2011	1.533	686	135	88,0%	13.000,00	270	701
2012	1.533	767	135	88,0%	19.900,00	308	698
2013	1.533	715	131	87,0%	17.700,00	385	737
2014	1.533	727	n.b.	88,4%	17.600,00	354	739
2015	1.617	528	132	86,7%	20.600,00	324	730
2016	1.617	314	134	93,2%	13.800,00	319	736
2017	1.617	300	131	91,3%	18.400,00	248	709
2018	1.615	266	144	93,8%	18.200,00	287	666
2019	1.615	256	113	85,8%	7.400,00	263	700

Tabelle:
Entwicklung des Studierendenwerkes Trier - Teil 2
(zum 31.12. des Vorjahres)

Jahr	Unterstützungsdarlehen		Examenabschlussdarl.		Soziale Unterstützung		BAFöG Überbrückung	
	Anzahl	in €	Anzahl	in €	Anzahl	in €	Anzahl	in €
2010	10	13.380,00	1	1.200,00	4	2.423,98	63	68.500,00
2011	16	26.250,00	5	8.100,00	5	3.332,50	68	90.000,00
2012	7	10.700,00	1	1.800,00	7	3.100,00	43	45.000,00
2013	7	9.300,00	0	0,00	10	4.600,00	37	38.000,00
2014	12	27.400,00	0	0,00	15	4.900,00	42	42.000,00
2015	9	13.760,00	0	0,00	12	4.430,78	21	21.000,00
2016	9	15.570,00	0	0,00	14	4.953,90	8	8.000,00
2017	15	32.680,00	0	0,00	10	4.151,00	13	13.000,00
2018	22	49.200,00	0	0,00	17	8.408,00	10	9.000,00
2019	16	43.200,00	0	0,00	9	3.800,00	2	1.470,00

Jahr	Freitische		Mensaessen			Kultur- förderung in €	Ausweis- ausstellung ISIC
	Anzahl	in €	Gesamt	Schneiders- hof	Tarforst		
2010	40	5.400,00	954.598	219.836	734.762	9.404,53	146
2011	41	5.501,75	967.521	235.202	732.319	14.082,84	82
2012	60	5.934,00	1.007.981	245.698	762.085	16.063,90	70
2013	66	6.120,00	1.034.120	262.358	771.762	20.849,59	64
2014	73	6.975,00	982.209	276.939	705.270	15.129,78	34
2015	77	7.722,00	945.650	270.729	674.921	84.647,13	46
2016	54	5.994,00	889.709	261.870	627.839	90.132,07	61
2017	71	7.140,00	780.263	225.902	554.361	59.513,66	43
2018	77	6.876,00	663.822	177.380	486.442	30.678,27	67
2019	31	3.582,00	632.518	172.819	459.699	28.060,00	46

Tabelle + Graphik:

Entwicklung der Relation von Studierenden und Personal zu den Ausgaben für Lehre und Forschung

Jahr	Gesamtsumme				Relationen		
	Personal	Studierende	Ausgaben nominal in T€	Ausgaben real in T€	Studierende/Personal	Ausgaben nominal/Studierende	Ausgaben real/Studierende
2011	980,10	14.931	6.642	6.977	15,23	445 €	467 €
2012	989,60	15.280	6.455	6.648	15,44	422 €	435 €
2013	1.004,09	15.165	5.986	6.077	15,10	395 €	401 €
2014	993,73	14.909	5.924	5.954	15,00	397 €	399 €
2015	986,49	14.484	6.582	6.582	14,68	454 €	454 €
2016	1.010,32	13.751	6.579	6.547	13,61	478 €	476 €
2017	1.005,75	13.331	6.540	6.412	13,25	491 €	481 €
2018	1.027,46	12.827	6.517	6.278	12,48	508 €	489 €
2019	953,50	12.594	6.380	6.059	13,21	507 €	481 €
2020	957,00	12.293	6.224		12,85	506 €	



Tabelle + Graphik:

Entwicklung der Relation von Studierenden zu Lehrkräften innerhalb der Fachbereiche

Jahr	Studierende	Lehrkräfte			Relation Studierende zu		
		Mittelbau	Prof.*innen	gesamt	Mittelbau	Prof.*innen	gesamt
2011	14.407	312,35	175,50	487,85	46,12	82,09	29,53
2012	14.746	313,85	176,50	490,35	46,98	83,55	30,07
2013	14.629	319,80	177,50	497,30	45,74	82,42	29,42
2014	14.373	310,50	177,50	488,00	46,29	80,97	29,45
2015	13.922	306,63	181,50	488,13	45,40	76,71	28,52
2016	13.295	311,90	188,50	500,40	42,63	70,53	26,57
2017	12.837	303,83	188,00	491,83	42,25	68,28	26,10
2018	12.357	318,61	184,00	502,61	38,78	67,16	24,59
2019	12.168	274,50	182,00	456,50	44,33	66,86	26,65
2020	11.931	274,75	185,00	459,75	43,42	64,49	25,95

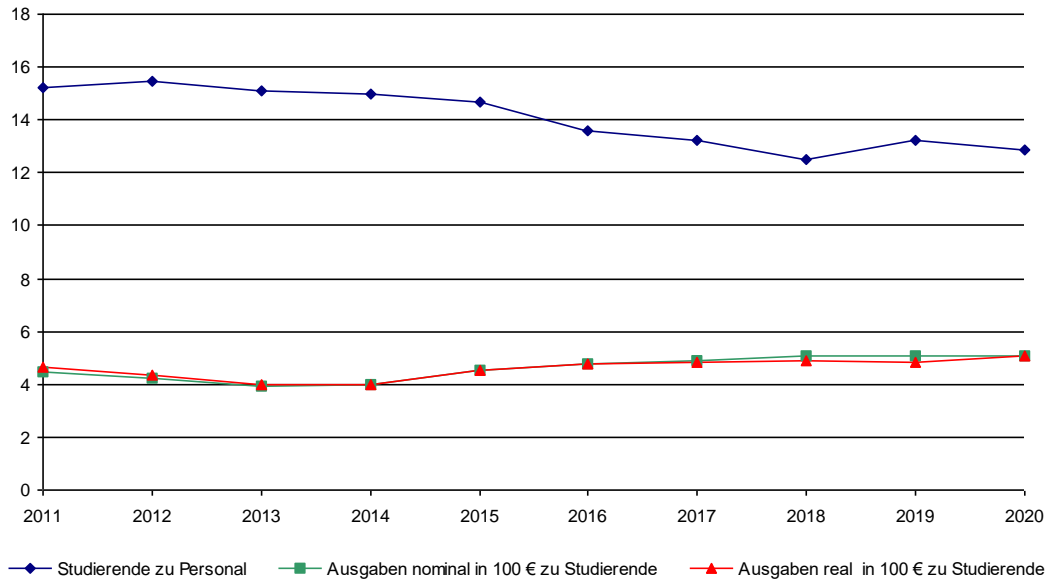

Tabelle:

Entwicklung der Relation von Studierenden zu wissenschaftlichem Lehrpersonal (Professorinnen / Professoren und Mittelbau) nach Lehreinheiten und Fachbereichen

	2016	2017	2018	2019	2020		
					Relation	Studierende	Lehrkräfte
Erziehungswissenschaft	59,8	58,8	57,8	68,9	64,0	928	14,5
Bildungswissenschaften	0,2	0,1	0,1	0,1	0,4	3	7,5
Philosophie	19,3	20,8	20,0	25,6	27,6	248	9,0
Psychologie	25,0	25,6	26,4	34,1	34,6	1.533	44,3
Psychobiologie (Forschungsinstitut)	1,0	1,7	1,7	1,3	1,0	3	3,0
Pflegewissenschaften	12,7	14,5	19,5	36,0	10,3	82	8,0
Fachbereich I	26,2	27,1	27,2	35,1	32,4	2.797	86,3
Germanistik	29,5	26,3	22,6	29,8	28,8	763	26,5
Anglistik	34,5	31,5	27,4	31,7	33,8	608	18,0
Romanistik	10,9	9,9	8,5	8,5	8,2	139	17,0
Klassische Philologie	19,0	15,5	11,3	13,3	14,0	56	4,0
Slavistik/ Russisch	12,0	10,0	10,0	8,7	8,0	36	4,5
Sinologie	14,9	12,3	11,1	10,8	10,7	80	7,5
Japanologie	28,5	27,2	23,2	30,0	28,8	216	7,5
Phonetik	10,0	7,5	7,5	6,0	9,5	19	2,0
Computerlinguistik und Digital Humanities	12,7	11,7	11,7	10,0	10,7	75	7,0
Medienwissenschaft	40,7	42,8	42,5	69,8	54,9	288	5,3
Fachbereich II	24,4	22,4	20,0	23,1	23,0	2.280	99,3
Geschichte	19,5	17,5	17,0	17,6	18,4	396	21,5
Politikwissenschaft	41,5	35,3	33,2	37,1	36,3	562	15,5
Klassische Archäologie	23,8	23,0	21,0	21,3	22,3	89	4,0
Ägyptologie	2,5	3,0	2,0	2,0	2,5	5	2,0
Kunstgeschichte	22,2	19,6	14,2	14,2	14,8	96	6,5
Papyrologie	2,0	3,0	4,0	4,0	3,0	3	1,0
Fachbereich III	25,3	22,9	21,2	22,4	22,8	1.151	50,5
BWL	45,6	41,3	37,3	33,5	29,5	980	33,3
Soziologie	35,3	34,9	32,9	26,9	24,7	444	18,0
VWL	19,6	22,3	18,1	16,9	15,7	368	23,5
Mathematik	18,2	19,3	18,3	16,6	14,9	351	23,5
Informatik	12,5	13,0	12,2	13,2	15,9	258	16,3
Wirtschaftsinformatik	26,3	30,4	28,5	27,8	24,9	224	9,0
Fachbereich IV	27,5	27,9	25,2	23,0	21,3	2.625	123,5
Rechtswissenschaft	47,1	46,9	46,5	46,1	42,7	1.900	44,5
Fachbereich V	47,1	46,9	46,5	46,1	42,7	1.900	44,5
Geographie	20,4	18,9	19,2				
Geowissenschaften	14,8	15,0	14,5				
Stoffliche Umweltdynamik und Stoffflüsse				15,7	20,7	186	9,0
Ökosystemare Prozessanalyse				17,1	20,4	276	13,5
Raumbezogene Entwicklungs- und Planungsprozesse				11,4	10,0	30	3,0
Fachdidaktische Lehr- u. Lernforschung				101,8	99,2	372	3,8
Umweltsystemanalyse u. Modellbildung				12,2	14,2	149	10,5
Geologie und Physisch - Geographische Raumanalyse				2,9	4,0	32	8,0
Humangeographische Raumanalyse				18,6	16,6	133	8,0
Fachbereich VI	16,5	16,2	15,9	18,3	21,1	1.178	55,8
Relation über Fachbereiche	26,6	26,1	24,6	26,7	26,0	11.931	459,8

Tabelle:

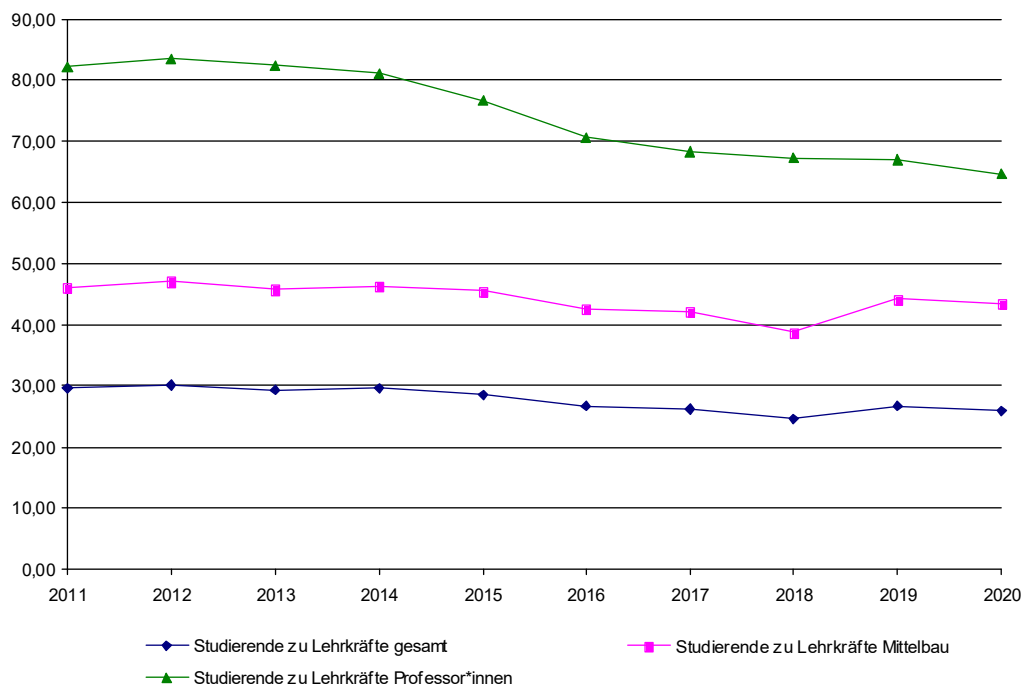
Entwicklung der Relation von Studierenden zu Professorinnen / Professoren nach
Lehreinheiten und Fachbereichen

	2016	2017	2018	2019	2020		
					Relation	Studierende	Lehrkräfte
Erziehungswissenschaft	174,5	171,5	163,8	166,5	154,7	928	6,0
Bildungswissenschaften	0,7	0,3	0,3	0,3	1,0	3	3,0
Philosophie	48,3	62,3	50,0	76,7	82,7	248	3,0
Psychologie	83,9	86,4	90,9	110,3	109,5	1.533	14,0
Psychobiologie (Forschungsinstitut)	2,5	2,5	2,5	2,0	1,5	3	2,0
Pflegewissenschaften	19,0	29,0	36,5	36,0	11,7	82	7,0
Fachbereich I	79,3	83,0	81,7	95,0	79,9	2.797	35,0
Germanistik	95,1	85,2	76,4	70,4	69,4	763	11,0
Anglistik	109,3	92,3	88,1	86,0	86,9	608	7,0
Romanistik	41,6	35,6	37,3	37,3	34,8	139	4,0
Klassische Philologie	38,0	31,0	25,5	26,5	28,0	56	2,0
Slavistik/ Russisch	27,0	22,5	22,5	19,5	18,0	36	2,0
Sinologie	37,3	30,7	27,7	27,0	26,7	80	3,0
Japanologie	57,0	68,0	69,7	75,0	72,0	216	3,0
Phonetik	20,0	15,0	15,0	12,0	19,0	19	1,0
Computerlinguistik und Digital Humanities	25,3	23,3	23,3	23,3	25,0	75	3,0
Medienwissenschaft	81,3	85,7	85,0	139,5	144,0	288	2,0
Fachbereich II	68,0	62,7	59,8	60,1	60,0	2.280	38,0
Geschichte	39,1	32,4	35,5	34,5	36,0	396	11,0
Politikwissenschaft	89,0	72,9	79,0	79,4	80,3	562	7,0
Klassische Archäologie	47,5	46,0	42,0	42,5	44,5	89	2,0
Ägyptologie	5,0	6,0	4,0	4,0	5,0	5	1,0
Kunstgeschichte	48,0	36,0	30,7	30,7	32,0	96	3,0
Papyrologie	2,0	3,0	4,0	4,0	3,0	3	1,0
Fachbereich III	51,0	43,3	45,1	44,8	46,0	1.151	25,0
BWL	142,5	133,3	124,0	110,7	98,0	980	10,0
Soziologie	78,4	82,9	74,1	60,6	55,5	444	8,0
VWL	53,8	57,0	51,9	44,2	40,9	368	9,0
Mathematik	45,0	42,5	40,3	39,1	35,1	351	10,0
Informatik	34,0	39,0	36,5	37,8	43,0	258	6,0
Wirtschaftsinformatik	78,8	114,0	114,0	111,0	112,0	224	2,0
Fachbereich IV	73,7	75,5	70,0	62,9	58,3	2.625	45,0
Rechtswissenschaft	117,1	112,2	111,3	104,9	100,0	1.900	19,0
Fachbereich V	117,1	112,2	111,3	104,9	100,0	1.900	19,0
Geographie	42,4	38,7	38,8				
Geowissenschaften	47,2	44,6	47,3				
Stoffliche Umweltdynamik und Stoffflüsse				47,0	62,0	186	3,0
Ökosystemare Prozessanalyse				60,0	69,0	276	4,0
Raumbezogene Entwicklungs- und Planungsprozesse				20,0	15,0	30	2,0
Fachdidaktische Lehr- u. Lernforschung				165,5	186,0	372	2,0
Umweltsystemanalyse u. Modellbildung				27,5	29,8	149	5,0
Geologie und Physisch - Geographische Raumanalyse				5,0	8,0	32	4,0
Humangeographische Raumanalyse				49,7	44,3	133	3,0
Fachbereich VI	45,3	42,3	43,9	43,6	51,2	1.178	23,0
Relation über Fachbereiche	70,5	68,3	67,2	66,9	64,5	11.931	185,0

Tabelle:

Hinweise zur flächenbezogenen Auslastung nach Lehreinheiten und Fachbereichen (zum 31.10. des Vorjahres)

	HNF in m ²	studienplatz-relevant*	Flächenrichtwert	Studienplätze	VZSÄ in RSZ**	Fläche pro VZSÄ	Stellen Prof.	Bürofläche m ²	Bürofl. pro Professor*in
Erziehungs-/Bildungswissenschaften	2.115,59	1.911,59	4,0	478	926,50	2,28	9,00	643,36	71,48
Philosophie	593,63	590,63	4,0	148	226,17	2,62	3,00	242,35	80,78
Psychologie	4.949,21	3.355,13	5,8	579	1.173,50	4,22	14,00	2.040,27	145,73
Psychobiologie (Forschungsinstitut)	1.512,62	40,70	5,8	7	0,00		2,00	397,09	198,55
Pflegewissenschaften	299,42	299,42	5,8	52	66,00	4,54	7,00	250,75	35,82
Fachbereich I gesamt	9.470,47	6.197,47		1.264	2.392,17	3,96	35,00	3.573,82	102,11
Germanistik	2.498,19	2.040,19	4,0	510	479,00	5,22	11,00	967,81	87,98
Anglistik	1.262,19	1.197,19	4,0	299	339,75	3,72	7,00	370,02	52,86
Romanistik	695,40	630,40	4,0	158	108,33	6,42	4,00	288,08	72,02
Klassische Philologie	250,75	250,75	4,0	63	28,17	8,90	2,00	103,21	51,61
Slavistik/ Russisch	491,23	491,23	4,0	123	19,75	24,87	2,00	323,14	161,57
Sinologie	506,22	441,22	4,0	110	30,92	16,37	3,00	304,81	101,60
Japanologie	251,81	186,81	4,0	47	99,50	2,53	3,00	135,94	45,31
Phonetik	82,32	82,32	4,0	21	20,25	4,07	1,00	66,12	66,12
Computerlinguistik und Digital Humanities	362,08	350,08	8,0	44	31,75	11,40	3,00	180,41	60,14
Medienwissenschaft	861,47	789,47	8,0	99	181,17	4,76	2,00	325,23	162,62
Fachbereich II gesamt	7.261,66	6.459,66		1.474	1.338,58	5,42	38,00	3.064,77	80,65
Geschichte	3.135,29	2.895,29	4,0	724	231,42	13,55	11,00	806,68	73,33
Politikwissenschaft	490,87	490,87	4,0	123	353,42	1,39	7,00	402,27	57,47
Klassische Archäologie	621,20	195,20	4,0	49	48,83	12,72	2,00	284,64	142,32
Ägyptologie	227,66	227,66	4,0	57	10,25	22,21	1,00	95,55	95,55
Kunstgeschichte	474,26	426,26	4,0	106	45,92	10,33	3,00	249,92	83,31
Papyrologie	53,15	53,15	4,0	13	0,50	106,30	1,00	42,55	42,55
Fachbereich III gesamt	5.002,43	4.288,43		1.072	690,33	7,25	25,00	1.881,61	75,26
BWL	3.001,79	2.837,79	4,0	709	770,00	3,90	10,00	818,01	81,80
Soziologie	850,94	686,94	4,0	172	228,42	3,73	8,00	588,30	73,54
VWL	1.049,53	885,53	4,0	221	205,58	5,11	9,00	692,86	76,98
Mathematik	1.537,24	1.333,24	5,0	267	180,75	8,50	10,00	731,54	73,15
Informatik	2.873,36	2.657,36	8,0	332	313,75	9,16	8,00	1.210,04	151,26
Fachbereich IV gesamt	9.312,86	8.400,86		1.701	1.698,50	5,48	45,00	4.040,75	89,79
Rechtswissenschaft	3.106,75	2.960,75	4,0	740	1.263,25	2,46	19,00	1.524,18	80,22
Fachbereich V gesamt	3.106,75	2.960,75		740	1.263,25	2,46	19,00	1.524,18	80,22
Stoffliche Umweltdynamik und Stoffflüsse	3.377,48	2.810,48	15,0	187	104,50	32,32	3,00	817,78	272,59
Ökosystemare Prozessanalyse	2.862,81	2.383,81	15,0	159	209,00	13,70	4,00	1.045,27	261,32
Raumbezogene Entwicklungs- und Planungsprozesse	305,69	239,69	5,0	48	18,00	16,98	2,00	223,44	111,72
Fachdidaktische Lehr- u. Lernforschung	175,04	175,04	5,0	35	219,75	0,80	2,00	140,48	70,24
Umweltsystemanalyse u. Modellbildung	2.013,34	1.804,34	15,0	120	80,25	25,09	5,00	900,49	180,10
Geologie und Physisch - Geographische Raumanalyse	1.892,62	1.304,62	5,0	261	18,00	105,15	4,00	587,84	146,96
Humangeographische Raumanalyse	1.220,63	1.114,63	5,0	223	92,25	13,23	3,00	407,92	135,97
Fachbereich VI gesamt	11.847,61	9.832,61		1.033	741,75	15,97	23,00	4.123,22	179,27
Innerhalb der Fachbereiche	46.001,78	38.139,78		7.284	8.124,58	5,66	185,00	18.208,35	98,42

* Studienplatzrelevante Fläche bezogen auf Miete LBB und weitere Anmietungen

** ohne Zusatzstudiengänge

II.1.4 Prüfungen vs. Personal

Tabelle:

Entwicklung der Relation der Prüfungen (BA, MA, Diplom, Staatsexamen, Lehramt, Magister) zu Professorinnen / Professoren nach Lehreinheiten

	2015	2016	2017	2018	2019		
					Relation	Prüfungen	Prof. *innen
Erziehungswissenschaft	24,3	24,3	30,0	33,5	35,8	215	6,0
Bildungswissenschaften	73,3	68,3	70,3	49,3	108,0	324	3,0
Philosophie	18,3	24,3	20,5	22,0	28,3	85	3,0
Psychologie	17,1	20,4	20,9	23,6	24,4	341	14,0
Psychobiologie (Forschungsinstitut)	0,0	0,0	0,0	0,0	0,0		2,0
Pflegewissenschaften	0,0	0,0	0,0	7,0	2,3	16	7,0
Fachbereich I	21,9	23,6	24,7	25,3	28,0	981	35,0
Germanistik	22,2	21,8	21,9	16,4	15,7	173	11,0
Anglistik	29,2	19,6	24,7	16,9	16,0	112	7,0
Romanistik	21,0	18,2	19,8	12,5	15,5	62	4,0
Klassische Philologie	17,5	15,0	15,5	12,0	9,0	18	2,0
Slavistik/ Russisch	2,5	3,5	7,5	2,0	2,5	5	2,0
Sinologie	7,3	7,7	6,0	2,7	3,7	11	3,0
Japanologie	10,8	11,7	8,7	6,3	6,0	18	3,0
Phonetik	2,0	4,0	2,0	2,0	1,0	1	1,0
Computerlinguistik und Digital Humanities	2,0	5,3	3,3	3,0	2,7	8	3,0
Medienwissenschaft	15,7	14,7	16,3	26,0	20,0	40	2,0
Fachbereich II	17,1	15,7	16,5	12,3	11,8	448	38,0
Geschichte	13,1	13,9	13,4	11,5	8,7	96	11,0
Politikwissenschaft	22,1	16,6	19,4	14,9	17,0	119	7,0
Klassische Archäologie	2,5	3,0	4,0	1,5	4,0	8	2,0
Ägyptologie	2,0	1,0	2,0	1,0	0,0		1,0
Kunstgeschichte	9,0	9,7	4,7	2,0	2,0	6	3,0
Papyrologie	1,0	0,0	0,0	0,0	0,0		1,0
Fachbereich III	13,3	12,5	12,3	9,6	9,2	229	25,0
BWL	36,7	28,7	27,8	27,3	26,5	265	10,0
Soziologie	15,6	15,1	13,0	11,1	9,5	76	8,0
VWL	9,9	8,2	9,8	9,8	10,0	90	9,0
Mathematik	12,4	7,8	10,1	7,0	8,2	82	10,0
Informatik	3,4	3,8	3,3	3,0	3,3	20	6,0
Wirtschaftsinformatik	12,4	14,0	15,0	22,5	8,0	16	2,0
Fachbereich IV	16,3	13,6	13,8	13,0	12,2	549	45,0
Rechtswissenschaft	6,5	5,8	6,0	8,6	7,5	143	19,0
Fachbereich V	6,5	5,8	6,0	8,6	7,5	143	19,0
Geographie	15,9	11,8	11,0		n.v.		
Geowissenschaften	11,5	7,7	11,4		n.v.		
Stoffliche Umweltdynamik und Stoffflüsse				5,3	2,3	7	3,0
Ökosystemare Prozessanalyse				12,0	10,0	40	4,0
Raumbezogene Entwicklungs- und Planungsprozesse				4,5	8,5	17	2,0
Fachdidaktische Lehr- u. Lernforschung				51,5	40,0	80	2,0
Umweltsystemanalyse u. Modellbildung				5,0	6,4	32	5,0
Geologie und Physisch - Geographische Raumanalyse				0,4	0,8	3	4,0
Humangeographische Raumanalyse				10,3	10,3	31	3,0
Fachbereich VI	13,2	9,3	11,2	9,6	9,1	210	23,0
Relation über Fachbereiche	15,6	14,1	14,8	13,5	13,8	2.560	185,0

Tabelle:

Entwicklung der Relation der Abschlussprüfungen (BA, MA, Diplom, Staatsexamen, Lehramt, Magister) zu Lehrkräften nach Lehreinheiten

	2015	2016	2017	2018	2019		
					Relation	Prüfungen	Lehrkräfte
Erziehungswissenschaft	8,3	8,3	10,6	13,9	14,8	215	14,5
Bildungswissenschaften	19,1	18,6	19,2	19,7	43,2	324	7,5
Philosophie	7,3	8,1	8,2	7,3	9,4	85	9,0
Psychologie	5,1	6,0	6,1	7,3	7,7	341	44,3
Psychobiologie (Forschungsinstitut)	0,0	0,0	0,0	0,0	0,0		3,0
Pflegewissenschaften	0,0	0,0	0,0	7,0	2,0	16	8,0
Fachbereich I	7,2	7,7	8,2	9,3	11,4	981	86,3
Germanistik	6,9	6,7	6,5	6,9	6,5	173	26,5
Anglistik	9,2	6,7	7,7	6,2	6,2	112	18,0
Romanistik	5,5	5,1	4,5	2,9	3,6	62	17,0
Klassische Philologie	8,8	7,5	6,9	6,0	4,5	18	4,0
Slavistik/ Russisch	1,1	1,6	3,3	0,9	1,1	5	4,5
Sinologie	2,9	3,1	2,4	1,1	1,5	11	7,5
Japanologie	5,4	4,7	2,9	2,5	2,4	18	7,5
Phonetik	1,0	2,0	1,0	1,0	0,5	1	2,0
Computerlinguistik und Digital Humanities	1,0	2,7	1,7	1,3	1,1	8	7,0
Medienwissenschaft	7,8	7,3	8,2	13,0	7,6	40	5,3
Fachbereich II	6,1	5,6	5,5	4,7	4,5	448	99,3
Geschichte	6,5	7,5	6,4	5,9	4,5	96	21,5
Politikwissenschaft	10,3	8,1	8,2	6,9	7,7	119	15,5
Klassische Archäologie	1,3	1,5	2,0	0,8	2,0	8	4,0
Ägyptologie	1,0	0,5	1,0	0,5	0,0		2,0
Kunstgeschichte	4,2	5,3	2,2	0,9	0,9	6	6,5
Papyrologie	1,0	0,0	0,0	0,0	0,0		1,0
Fachbereich III	6,6	6,6	5,8	4,8	4,5	229	50,5
BWL	11,7	8,9	8,4	8,3	8,0	265	33,3
Soziologie	7,0	6,4	5,8	4,9	4,2	76	18,0
VWL	3,6	3,2	3,4	3,7	3,8	90	23,5
Mathematik	5,0	3,5	4,6	3,0	3,5	82	23,5
Informatik	1,3	1,3	1,1	1,0	1,2	20	16,3
Wirtschaftsinformatik	4,1	3,7	3,8	5,6	1,8	16	9,0
Fachbereich IV	6,1	5,0	5,0	4,7	4,4	549	123,5
Rechtswissenschaft	2,6	2,4	2,5	3,8	3,2	143	44,5
Fachbereich V	2,6	2,4	2,5	3,8	3,2	143	44,5
Geographie	7,7	5,8	5,4		n.v.		
Geowissenschaften	3,6	2,6	3,5		n.v.		
Stoffliche Umweltdynamik und Stoffflüsse				1,8	0,8	7	9,0
Ökosystemare Prozessanalyse				3,4	3,0	40	13,5
Raumbezogene Entwicklungs- und Planungsprozesse				2,6	5,7	17	3,0
Fachdidaktische Lehr- u. Lernforschung				31,7	21,3	80	3,8
Umweltsystemanalyse u. Modellbildung				2,2	3,0	32	10,5
Geologie und Physisch - Geographische Raumanalyse				0,2	0,4	3	8,0
Humangeographische Raumanalyse				3,9	3,9	31	8,0
Fachbereich VI	4,8	3,5	4,1	4,0	3,8	210	55,8
Relation über Fachbereiche	5,9	5,4	5,4	5,4	5,6	2.560	459,8

Tabelle:

Entwicklung der Relation der Promotionen zu Professorinnen / Professoren nach Lehreinheiten

	2015	2016	2017	2018	2019		
					Relation	Promotionen	Prof. *innen
Erziehungswissenschaft	0,2	0,2	0,3	0,7	0,5	3	6,0
Bildungswissenschaften	0,0	0,0	0,0	0,0	0,0		3,0
Philosophie	0,5	0,0	0,0	0,0	0,0		3,0
Psychologie	1,3	0,7	0,4	1,2	0,4	6	14,0
Psychobiologie (Forschungsinstitut)	0,0	0,0	0,0	0,0	1,0	2	2,0
Pflegewissenschaften	0,0	0,0	0,0	0,0	0,0		7,0
Fachbereich I	0,7	0,4	0,3	0,7	0,3	11	35,0
Germanistik	0,3	0,1	0,4	0,2	0,3	3	11,0
Anglistik	0,0	0,0	0,4	0,0	0,1	1	7,0
Romanistik	0,0	0,2	0,0	0,3	0,0		4,0
Klassische Philologie	0,0	0,0	1,0	0,0	0,0		2,0
Slavistik/ Russisch	0,0	0,5	0,0	0,5	0,0		2,0
Sinologie	0,0	0,3	0,0	0,0	0,0		3,0
Japanologie	0,3	0,0	0,3	0,7	0,3	1	3,0
Phonetik	0,0	2,0	0,0	2,0	0,0		1,0
Computerlinguistik und Digital Humanities	0,0	0,0	0,0	1,0	0,0		3,0
Medienwissenschaft	0,0	0,3	0,7	0,5	0,5	1	2,0
Fachbereich II	0,1	0,2	0,3	0,3	0,2	6	38,0
Geschichte	0,6	0,2	0,5	0,5	0,4	4	11,0
Politikwissenschaft	0,3	0,1	0,1	0,1	0,4	3	7,0
Klassische Archäologie	0,0	0,0	1,5	0,5	0,0		2,0
Ägyptologie	0,0	0,0	0,0	0,0	0,0		1,0
Kunstgeschichte	0,0	1,0	1,0	0,7	1,7	5	3,0
Papyrologie	0,0	1,0	0,0	0,0	0,0		1,0
Fachbereich III	0,4	0,3	0,5	0,4	0,5	12	25,0
BWL	1,2	0,7	0,7	0,6	1,0	10	10,0
Soziologie	0,2	0,4	0,6	0,3	0,0		8,0
VWL	0,7	0,6	0,3	0,3	0,6	5	9,0
Mathematik	0,3	0,8	0,2	0,8	0,6	6	10,0
Informatik	0,0	0,7	0,3	0,5	0,3	2	6,0
Wirtschaftsinformatik	0,0	0,0	0,0	0,0	0,0		2,0
Fachbereich IV	0,5	0,6	0,4	0,5	0,5	23	45,0
Rechtswissenschaft	1,3	1,2	0,9	0,9	0,7	13	19,0
Fachbereich V	1,3	1,2	0,9	0,9	0,7	13	19,0
Geographie	0,0	0,0	0,0		n.v.		
Geowissenschaften	0,7	0,7	0,7		n.v.		
Stoffliche Umweltdynamik und Stoffflüsse				3,3	2,0	6	3,0
Ökosystemare Prozessanalyse				0,0	0,0		4,0
Raumbezogene Entwicklungs- und Planungsprozesse				0,0	0,0		2,0
Fachdidaktische Lehr- u. Lernforschung				0,0	0,0		2,0
Umweltsystemanalyse u. Modellbildung				0,0	0,0		5,0
Geologie und Physisch - Geographische Raumanalyse				0,0	0,0		4,0
Humangeographische Raumanalyse				0,0	0,0		3,0
Fachbereich VI	0,4	0,4	0,4	0,4	0,3	6	23,0
Relation über Fachbereiche	0,5	0,5	0,4	0,5	0,4	71	185,0

Tabelle:

Entwicklung der Relation zugewiesener Lehr- und Forschungsmittel zu Personal (Stellen-Soll) nach Fachbereichen in Tausend €
zu wissenschaftlichem Lehrpersonal

Jahr	Fachbereich						gesamt							
	I	II	III	IV	V	VI								
2011	5.164	4.977	5.291	3.798	6.217	5.742	4.954	2.417.000/ 487,9						
2012	5.151	4.897	5.125	3.831	6.326	5.580	4.911	2.408.000/ 490,4						
2013	4.523	4.170	4.625	3.556	7.196	4.698	4.476	2.226.000/ 497,3						
2014	4.674	4.296	4.771	3.650	6.863	4.552	4.520	2.206.000/ 488,0						
2015	5.769	4.998	5.887	4.420	9.416	5.413	5.533	2.701.000/ 488,1						
2016	5.216	4.892	5.509	4.487	9.354	4.700	5.290	2.646.976/ 500,4						
2017	5.818	4.637	5.368	4.593	9.706	4.406	5.362	2.637.225/ 491,8						
2018	5.389	4.470	5.411	4.531	9.833	4.460	5.239	2.632.983/ 502,6						
2019	6.333	4.726	5.334	4.517	10.888	4.864	5.624	2.567.394/ 456,5						
2020	6.009	518.310/ 86,3	4.302	427.019/ 99,3	4.889	246.879/ 50,5	4.410	544.655/ 123,5	10.920	485.934/ 44,5	5.048	281.422/ 55,8	5.447	2.504.219/ 459,8

zu Professorinnen und Professoren

Jahr	Fachbereich						gesamt							
	I	II	III	IV	V	VI								
2011	15.214	15.139	11.640	10.966	15.889	15.875	13.772	2.417.000/ 175,5						
2012	15.500	14.556	11.480	10.967	16.167	15.542	13.643	2.408.000/ 176,5						
2013	14.214	12.289	10.792	10.022	18.389	13.125	12.541	2.226.000/ 177,5						
2014	13.862	12.541	10.833	10.308	17.444	12.375	12.428	2.206.000/ 177,5						
2015	16.633	14.256	12.480	12.344	23.278	14.826	14.882	2.701.000/ 181,5						
2016	15.816	13.636	11.120	12.010	23.255	12.877	14.042	2.646.976/ 188,5						
2017	17.793	12.945	10.161	12.426	23.244	11.551	14.028	2.637.225/ 188,0						
2018	16.166	13.380	11.504	12.590	23.548	12.337	14.310	2.632.983/ 184,0						
2019	17.151	12.313	10.668	12.372	24.785	11.625	14.107	2.567.394/ 182,0						
2020	14.809	518.310/ 35,0	11.237	427.019/ 38,0	9.875	246.879/ 25,0	12.103	544.655/ 45,0	25.575	485.934/ 19,0	12.236	281.422/ 23,0	13.536	2.504.219/ 185,0

Tabelle:

Entwicklung der Relation zugewiesener Lehr- und Forschungsmittel zu Studierenden (1. Studienfach) nach Fachbereichen in €

Jahr	Fachbereich						gesamt							
	I	II	III	IV	V	VI								
2008	197	159	170	196	234	255	195	2.623.799/ 13.471						
2009	194	156	172	198	227	237	191	2.695.000/ 14.112						
2010	208	162	179	182	221	256	194	2.727.000/ 14.076						
2011	182	150	161	145	186	222	168	2.417.000/ 14.407						
2012	195	144	158	131	172	238	163	2.408.000/ 14.746						
2013	182	133	144	119	175	222	152	2.226.000/ 14.629						
2014	182	141	158	121	155	227	153	2.206.000/ 14.373						
2015	212	186	209	154	196	277	194	2.701.000/ 13.922						
2016	199	201	218	163	199	284	199	2.646.976/ 13.295						
2017	214	207	235	165	207	273	205	2.637.225/ 12.837						
2018	198	224	255	180	212	281	213	2.632.983/ 12.357						
2019	181	205	238	197	236	266	211	2.567.394/ 12.168						
2020	185	518.310/ 2.797	187	427.019/ 2.280	214	246.879/ 1.151	207	544.655/ 2.625	256	485.934/ 1.900	239	281.422/ 1.178	210	2.504.219/ 11.931

Tabelle:

**Relation Drittmiteleinnahmen zu Professorinnen / Professoren (Stellen-Soll) nach
Lehreinheiten und Fachbereichen in € (ohne Anteile SFB und Kompetenzzentren)**

	2015	2016	2017	2018	2019		
					Relation	Drittmittel- einnahmen	Professorinnen/ Professoren
Erziehungswissenschaft	4.319	12.324	19.008	18.521	64.089	384.533	6,0
Bildungswissenschaften	13.371	17.926	5.438	13.880	16.667	50.000	3,0
Philosophie	7.375	3.148	5.970	22.897	25.634	76.903	3,0
Psychologie	98.488	99.565	115.159	84.343	153.197	2.451.146	16,0
Pflegewissenschaften	52.000	43.586	50.642	82.422	22.846	159.922	7,0
Fachbereich I	57.269	60.579	67.680	57.860	89.214	3.122.504	35,0
Germanistik	74.313	48.384	66.369	12.569	18.369	202.058	11,0
Anglistik	22.453	6.914	10.044	20.674	15.597	109.178	7,0
Romanistik	22.043	31.652	24.028	6.029	32.964	131.854	4,0
Klassische Philologie	164.596	126.668	69.964	25.837	42.996	85.992	2,0
Slavistik/ Russisch	55.480	45.810	111.988	245.447	652.129	1.304.257	2,0
Sinologie	19.555	10.425	48.781	64.340	153.662	460.987	3,0
Japanologie	7.249	11.485	9.239	50.661	141.992	425.975	3,0
Phonetik	0	0	0	0	4.500	4.500	1,0
Computerlinguistik und Digital Humanities	36.467	7.356	-19.910	41.883	48.624	145.871	3,0
Medienwissenschaft	67.263	73.055	50.195	86.247	70.092	140.184	2,0
Fachbereich II	47.534	34.770	39.110	76.305	109.780	4.171.643	38,0
Geschichte	88.933	116.476	123.849	75.198	85.093	936.021	11,0
Politikwissenschaft	17.523	3.617	17.189	22.873	24.221	169.546	7,0
Klassische Archäologie	91.138	68.340	45.660	286.850	208.128	416.257	2,0
Ägyptologie	2.871	1.737	-54	0	0		1,0
Kunstgeschichte	153.253	122.776	187.677	20.008	6.417	19.252	3,0
Papyrologie	3.000	0	0	0	0		1,0
Fachbereich III	71.371	73.209	85.478	73.920	71.249	1.781.219	25,0
BWL	21.030	29.531	20.270	23.239	51.844	518.440	10,0
Soziologie	-1.301	11.882	15.016	51.330	89.905	719.242	8,0
VWL	43.689	31.725	89.010	91.039	84.762	762.859	9,0
Mathematik	40.856	86.419	103.858	123.361	104.775	1.047.752	10,0
Informatik	61.572	85.605	47.790	45.358	83.787	502.722	6,0
Wirtschaftsinformatik	77.827	90.215	132.386	88.908	165.865	331.731	2,0
Fachbereich IV	34.436	49.648	60.311	69.910	87.879	3.954.571	45,0
Rechtswissenschaft	8.628	8.857	6.439	8.791	1.868	35.491	19,0
Fachbereich V	8.835	8.857	6.439	11.686	4.219	80.169	19,0
Geographie	22.532	57.508	59.972		n.v.		
Geowissenschaften	202.201	156.355	232.120		n.v.		
Stoffliche Umweltdynamik und Stoffflüsse				137.987	76.576	229.729	3,0
Ökosystemare Prozessanalyse				165.669	160.330	641.321	4,0
Raumbezogene Entwicklungs- und Planungsprozesse				203.623	179.170	358.340	2,0
Fachdidaktische Lehr- u. Lernforschung				25.000	11.175	22.350	2,0
Umweltsystemanalyse u. Modellbildung				117.509	124.411	622.056	5,0
Geologie und Physisch - Geographische Raumanalyse				35.729	30.003	120.012	4,0
Humangeographische Raumanalyse				5.922	19.731	59.194	3,0
Fachbereich VI	131.622	118.337	163.261	150.392	146.647	3.372.871	23,0
Relation über Fachbereiche	56.706	57.113	68.903	74.787	89.097	16.482.976	185,0

Drittmiteleinnahmen Ø letzten 5 Jahre	69.217	12.839.720	185,5
Drittmiteleinnahmen Ø letzten 3 Jahre	77.627	14.257.445	183,7

Tabelle:

Relation Drittmittelausgaben zu Professorinnen / Professoren (Stellen-Soll) nach
Lehreinheiten und Fachbereichen in €

	2015	2016	2017	2018	2019		
					Relation	Drittmittel- ausgaben	Professorinnen/ Professoren
Erziehungswissenschaft	0	11.187	18.669	21.582	53.797	322.785	6,0
Bildungswissenschaften	0	16.624	8.731	17.980	15.692	47.075	3,0
Philosophie	0	8.824	3.092	31.825	20.199	60.596	3,0
Psychologie	0	135.285	108.739	79.851	97.013	1.552.201	16,0
Pflegewissenschaften	0	44.775	51.025	78.283	23.207	162.447	7,0
Fachbereich I	0	79.919	64.273	57.103	61.289	2.145.103	35,0
Germanistik	0	60.612	65.431	11.539	19.143	210.577	11,0
Anglistik	0	7.463	10.157	12.996	19.992	139.942	7,0
Romanistik	0	31.255	22.744	24.519	17.222	68.889	4,0
Klassische Philologie	0	115.627	68.042	22.261	43.330	86.661	2,0
Slavistik/ Russisch	0	39.833	141.028	617.291	852.120	1.704.240	2,0
Sinologie	0	31.887	33.301	8.430	13.139	39.418	3,0
Japanologie	0	9.070	2.528	0	0		3,0
Phonetik	0	0	0	0	0		1,0
Computerlinguistik und Digital Humanities	0	6.349	18	29.125	60.455	181.364	3,0
Medienwissenschaft	0	61.416	53.139	75.671	81.007	162.014	2,0
Fachbereich II	0	37.809	40.177	82.922	98.435	3.740.525	38,0
Geschichte	0	93.949	117.404	82.833	71.792	789.709	11,0
Politikwissenschaft	0	6.564	12.631	15.395	21.603	151.219	7,0
Klassische Archäologie	0	69.279	192.943	239.185	206.537	413.075	2,0
Ägyptologie	0	1.452	906	0	0		1,0
Kunstgeschichte	0	216.443	112.404	19.498	2.551	7.654	3,0
Papyrologie	0	0	18	0	0		1,0
Fachbereich III	0	73.685	84.155	71.433	63.456	1.586.392	25,0
BWL	0	39.880	22.152	17.748	24.935	249.348	10,0
Soziologie	0	18.383	21.112	53.302	43.461	347.684	8,0
VWL	0	45.813	39.189	46.835	86.702	780.319	9,0
Mathematik	0	77.552	116.228	54.727	50.383	503.833	10,0
Informatik	0	71.188	45.620	46.397	88.038	528.231	6,0
Wirtschaftsinformatik	0	138.110	156.777	96.657	148.486	296.973	2,0
Fachbereich IV	0	54.157	55.393	45.431	61.375	2.761.857	45,0
Rechtswissenschaft	0	8.873	8.510	7.151	3.526	66.998	19,0
Fachbereich V	0	8.873	8.510	9.878	4.727	89.822	19,0
Geographie	0	64.164	55.541		n.v.		
Geowissenschaften	0	213.302	127.484		n.v.		
Stoffliche Umweltdynamik und Stoffflüsse				119.299	107.819	323.458	3,0
Ökosystemare Prozessanalyse				167.186	145.848	583.392	4,0
Raumbezogene Entwicklungs- und Planungsprozesse				227.853	153.145	306.291	2,0
Fachdidaktische Lehr- u. Lernforschung				25.112	14.475	28.950	2,0
Umweltsystemanalyse u. Modellbildung				132.963	128.319	641.597	5,0
Geologie und Physisch - Geographische Raumanalyse				42.598	53.383	213.530	4,0
Humangeographische Raumanalyse				5.833	17.197	51.591	3,0
Fachbereich VI	0	155.941	98.707	138.548	156.481	3.599.068	23,0
Relation über Fachbereiche	0	67.198	58.616	67.833	75.258	13.922.767	185,0

Drittmittelausgaben Ø letzten 3 Jahre	67.248	12.351.243	183,7
--	---------------	-------------------	--------------

Tabelle:

Buchbestände nach Fächern in Relation zur Zahl der Studierenden und des wissenschaftlichen Lehrpersonals

		Bände insgesamt	Studierende in VZSÄ	Bände / VZSÄ	Wiss. Lehrpersonal	Bände / wiss. Lehrpers.
Fachbereich I	Erziehungs- /Bildungswissenschaften	68.141	1.503,2	45,3	22,0	3.097,3
	Philosophie	41.228	341,1	120,9	9,0	4.580,9
	Psychologie	75.732	1.540,5	49,2	47,3	1.602,8
Fachbereich II	Germanistik	100.363	706,4	142,1	26,5	3.787,3
	Anglistik	78.947	533,0	148,1	18,0	4.385,9
	Romanistik	96.831	173,8	557,3	17,0	5.695,9
	Klassische Philologie	33.722	56,0	602,2	4,0	8.430,5
	Slavistik/ Russisch	33.530	40,2	834,8	4,5	7.451,1
	Sinologie	40.641	63,8	637,5	7,5	5.418,8
	Japanologie	24.295	154,4	157,3	7,5	3.239,3
	Medienwissenschaft	11.007	249,9	44,0	5,3	2.096,6
Fachbereich III	Geschichte	146.782	406,4	361,2	21,5	6.827,1
	Politikwissenschaft	72.637	527,5	137,7	15,5	4.686,3
	Klassische Archäologie	20.761	89,8	231,3	4,0	5.190,3
	Ägyptologie	14.886	13,0	1.145,1	2,0	7.443,0
	Kunstgeschichte	43.975	85,5	514,3	6,5	6.765,4
Fachbereich IV	BWL / VWL	139.431	1.431,8	97,4	56,8	2.456,9
	Soziologie	69.153	399,7	173,0	18,0	3.841,8
	Mathematik	39.599	301,3	131,4	23,5	1.685,1
	Informatik/LDV	28.901	566,0	51,1	32,3	896,2
Fachbereich V	Rechtswissenschaft	184.133	1.898,1	97,0	44,5	4.137,8
Fachbereich VI	Geographie/Geowissenschaften	122.813	1.142,1	107,5	55,8	2.202,9
Universität gesamt		170.266	0,0	n.b.	0,0	n.v.
Gesamtsumme		1.657.774	12.223,3	134,7	448,8	3.629,5

Tabelle:
Strukturdaten der Fächer und Fachbereiche im Überblick

	Studierende A-Fach zu Prof.*innen 2019	Studierende A-Fach zu Lehrkräften 2019	Haushaltsmittel zu Studierende A-Fach 2019	Prüfungen zu Prof.*innen 2019	Promotionen zu Prof.*innen Σ 2015 - 2019	Drittmittelereinnahmen zu Prof.*innen Ø 2016 - 2019
Erziehungswissenschaft	160	66	0	35,8	1,8	16.895
Bildungswissenschaften	1	0	0	108,0	0,0	9.612
Philosophie	106	35	0	28,3	0,7	9.925
Psychologie	98	33	0	21,3	3,7	78.679
Pflegewissenschaften	12	11	0	2,3	0,0	12.596
Fachbereich I	84	34	177	28,0	2,1	43.057
Germanistik	87	36	0	15,7	1,2	31.429
Anglistik	94	37	0	16,0	0,6	10.353
Romanistik	44	10	0	15,5	0,5	18.591
Klassische Philologie	36	18	0	9,0	1,0	61.437
Slavistik/ Russisch	24	10	0	2,5	1,0	158.693
Sinologie	28	11	0	3,7	0,3	42.395
Japanologie	76	30	0	6,0	1,7	31.863
Phonetik	21	11	0	1,0	4,0	643
Computerlinguistik und Digital Humanities	27	12	0	2,7	1,0	16.346
Medienwissenschaft	151	57	0	20,0	2,5	63.158
Fachbereich II	69	26	162	11,8	1,1	44.694
Geschichte	41	21	0	8,7	2,3	75.271
Politikwissenschaft	86	39	0	17,0	1,1	12.277
Klassische Archäologie	47	24	0	3,5	2,0	100.017
Ägyptologie	6	3	0	0,0	0,0	651
Kunstgeschichte	33	15	0	2,0	4,3	70.019
Papyrologie	3	3	0	0,0	1,0	429
Fachbereich III	50	25	197	9,1	2,0	55.675
BWL	102	31	0	26,5	4,2	20.845
Soziologie	57	26	0	9,5	1,5	23.810
VWL	44	17	0	10,0	2,4	48.604
Mathematik	39	17	0	8,2	2,7	65.610
Informatik	48	18	0	3,3	1,8	47.768
Wirtschaftsinformatik	116	26	0	8,0	0,0	82.094
Fachbereich IV	62	23	195	12,2	2,5	43.443
Rechtswissenschaft	100	43	255	7,5	4,8	5.653
Fachbereich V	100	43	255	7,5	4,8	5.653
Geographie/Geowissenschaften	n.b.	n.b.	n.b.	n.b.	n.b.	n.b.
Stoffliche Umweltdynamik und Stoffflüsse	62	21	0	2,3	5,3	30.652
Ökosystemare Prozessanalyse	73	21	0	10,0	0,0	46.571
Raumbezogene Entwicklungs- und Planungsprozesse	18	12	0	8,5	0,0	54.685
Fachdidaktische Lehr- u. Lernforschung	217	116	0	40,0	0,0	5.168
Umweltsystemanalyse u. Modellbildung	33	16	0	6,4	0,0	37.917
Geologie und Physisch - Geographische Raumanalyse	9	4	0	0,8	0,0	10.666
Humangeographische Raumanalyse	46	17	0	10,3	0,0	3.665
Fachbereich VI	56	23	219	9,1	2,1	109.202
Fachbereiche gesamt	69	28	196	13,8	2,3	49.574
Berechnungsgrundlage	<u>12.797</u> 185,00	<u>12.797</u> 459,75	<u>2.504.219</u> 12.797	<u>2.559</u> 185,00	<u>418</u> 185,00	<u>9.171.229</u> 185,00

**Tabelle:
Strukturdaten des Fachbereichs I**

		EW und BW	Erziehungswissenschaft	Bildungswissenschaften	Philosophie	Psychologie	Pflegewissenschaft	FB I gesamt	Fachbereiche gesamt	
Personal		absolut	absolut	absolut	absolut	absolut	absolut	absolut	in %	absolut
Professorinnen u. Professoren	2020		6,00	3,00	3,00	16,00	7,00	28,00	15,1%	185
Akademisches Personal	2020		8,50	4,50	6,00	31,25	1,00	51,25	17,7%	289
Lehrkräfte gesamt	2020		14,50	7,50	9,00	47,25	8,00	78,25	17,0%	460
Nichtwissenschaftliches Personal	2020		3,50	1,50	1,00	16,75	1,00	24,25	20,7%	117
wiss. Drittmittelpersonal	2020		2,99	0,90	1,00	13,57	1,74	18,46	2,7%	673
Studierende		absolut	absolut	absolut	absolut	absolut	absolut	absolut	in %	absolut
im 1. Studienfach	WS 19/20		928,00	3,00	248,00	1.536,00	82,00	2.715,00	22,1%	12.293
davon im 1. und 2. Fachsemester	WS 19/20		189,00	1,00	86,00	383,00	34,00	659,00	20,1%	3.280
VZSÄ ABC-Fachbelegung	WS 19/20		1.016,08	487,08	341,08	1.540,50	84,00	3.384,75	26,6%	12.710
VZSÄ ABC-Fachbelegung in Regelstudienzeit	WS 19/20		616,92	309,58	226,17	1.173,50	66,00	2.326,17	28,3%	8.230
Flächen		absolut	absolut	absolut	absolut	absolut	absolut	absolut	in %	absolut
Flächenrichtwert	2019	4,00			4,00	5,80	5,80			
Studienplätze	2019	477,90			147,66	585,49	51,62	1.211,04	16,6%	7.282
Bürofläche in m²	2019	643,36			242,35	2.437,36	250,75	3.323,07	18,3%	18.208
Haushalt		absolut	absolut	absolut	absolut	absolut	absolut	absolut	in %	absolut
Haushaltsmittel in T€	2020							518,31	20,7%	2.504
Drittmiteleinahmen in T€	2019		384,53	50,00	76,90	2.451,15	159,92	2.962,58	18,0%	16.483
Prüfungen		absolut	absolut	absolut	absolut	absolut	absolut	absolut	in %	absolut
Habilitation	Σ 2015 - 2019					2,00		2,00	12,5%	16
Promotion	Σ 2015 - 2019		11,00		2,00	59,00		72,00	17,2%	418
Bachelor Kernfach	2019		164,00			165,00	16,00	329,00	48,3%	681
Bachelor 2-fach	2019				9,00			9,00	5,8%	156
Bachelor ed.	2019			173,00	39,00			212,00	41,8%	507
Master Kernfach	2019		51,00			176,00		227,00	38,8%	585
Master 2-fach	2019				1,00			1,00	2,7%	37
juristisches Staatsexamen	2019							0,00	0,0%	142
Magister	2019							0,00	0,0%	1
Lehramt u. Master Ed	2019			151,00	36,00			187,00	41,6%	450
Zusatzqualifikationen	2019							0,00	0,0%	341
Kennzahlen		Quote	Quote	Quote	Quote	Quote	Quote	Quote	in %	Quote
Studierende A-Fach / Professorinnen u. Professoren	2019		160,33	1,00	105,67	98,06	12,00	83,86	121,2%	69
Studierende A-Fach / Lehrkraft	2019		66,34	0,40	35,22	33,21	10,50	34,03	122,3%	28
Haushaltsmittel / Studierende A-Fach	2019							176,60	90,2%	196
Prüfungen / Prof.*innen	2019		35,83	108,00	28,33	21,31	2,29	28,03	202,6%	14
Promotionen / Prof.*innen	Σ 2015 - 2019		1,83		0,67	3,69		2,06	91,0%	2
Drittmiteleinahmen in T€ / Professorinnen u. Professoren	Ø 2015 - 2019		23,65	13,46	13,89	110,15	17,63	60,34	86,9%	69
Drittmiteleinahmen in T€ / Lehrkraft	Ø 2015 - 2019		9,79	5,38	4,63	37,30	15,43	24,49	87,7%	28

**Tabelle:
Strukturdaten des Fachbereichs II**

		Germanistik	Anglistik	Romanistik	Klass. Philologie	Slavistik und Russ.	Sinologie	Japanologie	Phonetik	Comp.-Ling. und DH	Medienwissenschaft		FB II gesamt	Fachbereiche gesamt	
Personal													absolut	in %	absolut
Professorinnen u. Professoren	2020	11,00	7,00	4,00	2,00	2,00	3,00	3,00	1,00	3,00	2,00		38,00	20,5%	185
Akademisches Personal	2020	15,50	11,00	13,00	2,00	2,50	4,50	4,50	1,00	4,00	3,25		62,25	21,6%	289
Lehrkräfte gesamt	2020	26,50	18,00	17,00	4,00	4,50	7,50	7,50	2,00	7,00	5,25		99,25	21,6%	460
Nichtwissenschaftliches Personal	2020	4,75	3,25	2,00	1,00	1,00	1,00	1,00	0,50	1,00	1,00		18,00	15,4%	117
wiss. Drittmittelpersonal	2020	2,40	1,74		1,15	10,45				1,00	2,00		24,08	3,6%	673
Studierende													absolut	in %	absolut
im 1. Studienfach	WS 19/20	982,00	608,00	139,00	56,00	36,00	80,00	216,00	19,00	75,00	288,00		2.499,00	20,3%	12.293
davon im 1. und 2. Fachsemester	WS 19/20	244,00	192,00	38,00	13,00	7,00	14,00	44,00	5,00	19,00	80,00		656,00	20,0%	3.280
VZSÄ ABC-Fachbelegung	WS 19/20	962,42	533,00	173,75	56,00	40,17	63,75	154,42	30,58	70,67	249,92		2.334,67	18,4%	12.710
VZSÄ ABC-Fachbelegung in Regelstudienzeit	WS 19/20	503,00	339,75	108,33	28,17	19,75	30,92	99,50	20,25	31,75	181,17		1.362,58	16,6%	8.230
Flächen													absolut	in %	absolut
Flächenrichtwert	2019	4,00	4,00	4,00	4,00	4,00	4,00	4,00	4,00	8,00	8,00				
Studienplätze	2019	510,05	299,30	157,60	62,69	122,81	110,31	46,70	20,58	43,76	98,68		1.472,47	20,2%	7.282
Bürofläche in m²	2019	967,81	370,02	288,08	103,21	323,14	304,81	135,94	66,12	180,41	325,23		3.064,77	16,8%	18.208
Haushalt													absolut	in %	absolut
Haushaltsmittel in T€	2020												427,02	17,1%	2.504
Drittmiteleinahmen in T€	2019	202,06	109,18	131,85	85,99	1.304,26	460,99	425,98	4,50	145,87	140,18		4.171,64	25,3%	16.483
Prüfungen													absolut	in %	absolut
Habilitation	Σ 2015 - 2019	3,00									1,00		4,00	25,0%	16
Promotion	Σ 2015 - 2019	13,00	4,00	2,00	2,00	2,00	1,00	5,00	4,00	3,00	5,00		41,00	9,8%	418
Bachelor Kernfach	2019										15,00		15,00	2,2%	681
Bachelor 2-fach	2019	21,00	8,00	6,00		2,00	6,00	11,00		1,00	14,00		69,00	44,2%	156
Bachelor ed.	2019	84,00	47,00	31,00	5,00	2,00							169,00	33,3%	507
Master Kernfach	2019	8,00	2,00				5,00	7,00	1,00	6,00	8,00		37,00	6,3%	585
Master 2-fach	2019	6,00	4,00	1,00						1,00	3,00		15,00	40,5%	37
juristisches Staatsexamen	2019												0,00	0,0%	142
Magister	2019												0,00	0,0%	1
Lehramt u. Master Ed	2019	54,00	51,00	24,00	13,00	1,00							143,00	31,8%	450
Zusatzqualifikationen	2019	89,00											89,00	26,1%	341
Kennzahlen													Quote	in %	Quote
Studierende A-Fach / Prof.*innen	2019	87,45	94,29	43,50	36,00	23,50	28,00	75,67	21,00	27,00	150,50		69,18	100,0%	69
Studierende A-Fach / Lehrkraft	2019	36,30	36,67	10,24	18,00	10,44	11,20	30,27	10,50	11,57	57,33		26,49	95,2%	28
Haushaltsmittel / Studierende A-Fach	2019												162,43	83,0%	196
Prüfungen / Prof.*innen	2019	15,73	16,00	15,50	9,00	2,50	3,67	6,00	1,00	2,67	20,00		11,79	85,2%	14
Promotionen / Prof.*innen	Σ 2015 - 2019	1,18	0,57	0,50	1,00	1,00	0,33	1,67	4,00	1,00	2,50		1,08	47,8%	2
Drittmiteleinahmen in T€ / Prof.*innen	Ø 2015 - 2019	44,00	14,49	26,03	86,01	222,17	59,35	44,61	0,90	22,88	88,42		62,57	90,1%	69
Drittmiteleinahmen in T€ / Lehrkraft	Ø 2015 - 2019	18,26	5,64	6,12	43,01	98,74	23,74	17,84	0,45	9,81	33,68		23,96	85,8%	28

**Tabelle:
Strukturdaten des Fachbereichs III**

		Ge- schichte	Politik- wissen- schaft	Klass. Archäo- logie	Ägypto- logie	Kunst- ge- schichte	Papyro- logie		FB III gesamt	Fach- bereiche gesamt	
Personal		absolut	absolut	absolut	absolut	absolut	absolut		absolut	in %	absolut
Professorinnen u. Professoren	2020	11,00	7,00	2,00	1,00	3,00	1,00		25,00	13,5%	185
Akademisches Personal	2020	10,50	8,50	2,00	1,00	3,50			26,50	9,2%	289
Lehrkräfte gesamt	2020	21,50	15,50	4,00	2,00	6,50	1,00		50,50	11,0%	460
Nichtwissenschaftliches Personal	2020	4,50	2,75	1,75	0,50	1,75	0,50		12,75	10,9%	117
wiss. Drittmittelpersonal	2020	10,00	2,50	1,50		0,65			15,00	2,2%	673
Studierende		absolut	absolut	absolut	absolut	absolut	absolut		absolut	in %	absolut
im 1. Studienfach	WS 19/20	396,00	562,00	89,00	5,00	96,00	3,00		1.151,00	9,4%	12.293
davon im 1. und 2. Fachsemester	WS 19/20	93,00	173,00	28,00	2,00	30,00			326,00	9,9%	3.280
VZSÄ ABC-Fachbelegung	WS 19/20	406,42	527,50	89,75	13,00	85,50	1,92		1.124,08	8,8%	12.710
VZSÄ ABC-Fachbelegung in Regelstudienzeit	WS 19/20	231,42	353,42	48,83	10,25	45,92	0,50		690,33	8,4%	8.230
Flächen		absolut	absolut	absolut	absolut	absolut	absolut		absolut	in %	absolut
Flächenrichtwert	2019	4,00	4,00	4,00	4,00	4,00	4,00				
Studienplätze	2019	723,82	122,72	48,80	56,92	106,57	13,29		1.072,11	14,7%	7.282
Bürofläche in m²	2019	806,68	402,27	284,64	95,55	249,92	42,55		1.881,61	10,3%	18.208
Haushalt		absolut	absolut	absolut	absolut	absolut	absolut		absolut	in %	absolut
Haushaltsmittel in T€	2020								246,88	9,9%	2.504
Drittmiteleinnahmen in T€	2019	936,02	169,55	416,26		19,25			1.781,22	10,8%	16.483
Prüfungen		absolut	absolut	absolut	absolut	absolut	absolut		absolut	in %	absolut
Habilitation	Σ 2015 - 2019	6,00	1,00						7,00	43,8%	16
Promotion	Σ 2015 - 2019	25,00	8,00	4,00		13,00	1,00		51,00	12,2%	418
Bachelor Kernfach	2019			3,00					3,00	0,4%	681
Bachelor 2-fach	2019	8,00	35,00	2,00		4,00			49,00	31,4%	156
Bachelor ed.	2019	42,00	27,00						69,00	13,6%	507
Master Kernfach	2019	5,00	17,00			2,00			24,00	4,1%	585
Master 2-fach	2019	9,00	10,00	2,00					21,00	56,8%	37
juristisches Staatsexamen	2019								0,00	0,0%	142
Magister	2019								0,00	0,0%	1
Lehramt u. Master Ed	2019	32,00	30,00						62,00	13,8%	450
Zusatzqualifikationen	2019								0,00	0,0%	341
Kennzahlen		Quote	Quote	Quote	Quote	Quote	Quote		Quote	in %	Quote
Studierende A-Fach / Prof.*innen	2019	40,82	85,86	47,00	6,00	33,33	3,00		50,12	72,5%	69
Studierende A-Fach / Lehrkraft	2019	20,88	38,77	23,50	3,00	15,38	3,00		24,81	89,1%	28
Haushaltsmittel / Studierende A-Fach	2019								197,03	100,7%	196
Prüfungen / Prof.*innen	2019	8,73	17,00	3,50		2,00			9,12	65,9%	14
Promotionen / Prof.*innen	Σ 2015 - 2019	2,27	1,14	2,00		4,33	1,00		2,04	90,3%	2
Drittmiteleinnahmen in T€ / Prof.*innen	Ø 2015 - 2019	105,38	17,19	140,02	0,91	98,03	0,60		77,94	112,3%	69
Drittmiteleinnahmen in T€ / Lehrkraft	Ø 2015 - 2019	53,91	7,76	70,01	0,46	45,24	0,60		38,59	138,1%	28

**Tabelle:
Strukturdaten des Fachbereichs IV**

		BWL	Sozio- logie	VWL	Mathe- matik	Infor- matik	Wirt- schafts- infor- matik		FB IV gesamt	Fach- bereiche gesamt	
Personal		absolut	absolut	absolut	absolut	absolut	absolut		absolut	in %	absolut
Professorinnen u. Professoren	2020	10,00	8,00	9,00	10,00	6,00	2,00		45,00	24,3%	185
Akademisches Personal	2020	23,25	10,00	14,50	13,50	10,25	7,00		80,50	27,9%	289
Lehrkräfte gesamt	2020	33,25	18,00	23,50	23,50	16,25	9,00		123,50	26,9%	460
Nichtwissenschaftliches Personal	2020	5,50	3,75	4,50	4,50	2,50	1,00		23,25	19,8%	117
wiss. Drittmittelpersonal	2020	4,48	5,27	9,26	7,50	4,00	4,50		35,01	5,2%	673
Studierende		absolut	absolut	absolut	absolut	absolut	absolut		absolut	in %	absolut
im 1. Studienfach	WS 19/20	980,00	444,00	368,00	351,00	258,00	224,00		2.625,00	21,4%	12.293
davon im 1. und 2. Fachsemester	WS 19/20	310,00	139,00	104,00	89,00	89,00	58,00		789,00	24,1%	3.280
VZSÄ ABC-Fachbelegung	WS 19/20	1.068,50	399,67	363,33	301,33	264,83	230,50		2.628,17	20,7%	12.710
VZSÄ ABC-Fachbelegung in Regelstudienzeit	WS 19/20	770,00	228,42	205,58	180,75	169,25	144,50		1.698,50	20,6%	8.230
Flächen		absolut	absolut	absolut	absolut	absolut	absolut		absolut	in %	absolut
Flächenrichtwert	2019	4,00	4,00	4,00	5,00	8,00					
Studienplätze	2019	709,45	171,74	221,38	266,65	332,17			1.701,38	23,4%	7.282
Bürofläche in m²	2019	818,01	588,30	692,86	731,54	1.210,04			4.040,75	22,2%	18.208
Haushalt		absolut	absolut	absolut	absolut	absolut	absolut		absolut	in %	absolut
Haushaltsmittel in T€	2020								544,65	21,7%	2.504
Drittmiteleinahmen in T€	2019	518,44	719,24	762,86	1.047,75	502,72	331,73		3.954,57	24,0%	16.483
Prüfungen		absolut	absolut	absolut	absolut	absolut	absolut		absolut	in %	absolut
Habilitation	Σ 2015 - 2019				1,00				1,00	6,3%	16
Promotion	Σ 2015 - 2019	42,00	12,00	22,00	27,00	11,00			114,00	27,3%	418
Bachelor Kernfach	2019	152,00	21,00	42,00	20,00	10,00	6,00		251,00	36,9%	681
Bachelor 2-fach	2019		24,00	3,00		2,00			29,00	18,6%	156
Bachelor ed.	2019				18,00				18,00	3,6%	507
Master Kernfach	2019	113,00	31,00	45,00	29,00	6,00	10,00		234,00	40,0%	585
Master 2-fach	2019								0,00	0,0%	37
juristisches Staatsexamen	2019								0,00	0,0%	142
Magister	2019								0,00	0,0%	1
Lehramt u. Master Ed	2019				15,00	2,00			17,00	3,8%	450
Zusatzqualifikationen	2019								184,00	54,0%	341
Kennzahlen		Quote	Quote	Quote	Quote	Quote	Quote		Quote	in %	Quote
Studierende A-Fach / Professorinnen u. Professoren	2019	102,40	57,38	43,78	39,40	47,83	116,00		62,00	89,6%	69
Studierende A-Fach / Lehrkraft	2019	30,80	25,50	16,77	16,77	17,66	25,78		22,59	81,2%	28
Haushaltsmittel / Studierende A-Fach	2019								195,22	99,8%	196
Prüfungen / Prof.*innen	2019	26,50	9,50	10,00	8,20	3,33	8,00		12,20	88,2%	14
Promotionen / Prof.*innen	Σ 2015 - 2019	4,20	1,50	2,44	2,70	1,83			2,53	112,1%	2
Drittmiteleinahmen in T€ / Professorinnen u. Professoren	Ø 2015 - 2019	29,18	33,33	68,04	91,85	66,87	114,93		60,82	87,6%	69
Drittmiteleinahmen in T€ / Lehrkraft	Ø 2015 - 2019	8,78	14,82	26,06	39,09	24,69	25,54		22,16	79,3%	28

**Tabelle:
Strukturdaten des Fachbereichs V**

		FB V gesamt		Fach- bereiche gesamt
Personal		absolut	in %	absolut
Professorinnen u. Professoren	2020	19,00	10,3%	185
Akademisches Personal	2020	29,50	10,2%	289
Lehrkräfte gesamt	2020	44,50	9,7%	460
Nichtwissenschaftliches Personal	2020	12,50	10,7%	117
wiss. Drittmittelpersonal	2020		0,0%	673
Studierende		absolut	in %	absolut
im 1. Studienfach	WS 19/20	1.900,00	15,5%	12.293
davon im 1. und 2. Fachsemester	WS 19/20	404,00	12,3%	3.280
VZSÄ ABC-Fachbelegung	WS 19/20	1.898,08	14,9%	12.710
VZSÄ ABC-Fachbelegung in Regelstudienzeit	WS 19/20	1.263,25	15,3%	8.230
Flächen		absolut	in %	absolut
Flächenrichtwert	2019	4,00		
Studienplätze	2019	740,19	10,2%	7.282
Bürofläche in m²	2019	1.524,18	8,4%	18.208
Haushalt		absolut	in %	absolut
Haushaltsmittel in T€	2020	485,93	19,4%	2.504
Drittmiteleinahmen in T€	2019	80,17	0,5%	16.483
Prüfungen		absolut	in %	absolut
Habilitation	Σ 2015 - 2019	1,00	6,3%	16
Promotion	Σ 2015 - 2019	92,00	22,0%	418
Bachelor Kernfach	2019		0,0%	681
Bachelor 2-fach	2019		0,0%	156
Bachelor ed.	2019		0,0%	507
Master Kernfach	2019		0,0%	585
Master 2-fach	2019		0,0%	37
juristisches Staatsexamen	2019	142,00	100,0%	142
Magister	2019	1,00	100,0%	1
Lehramt u. Master Ed	2019		0,0%	450
Zusatzqualifikationen	2019	68,00	19,9%	341
Kennzahlen		Quote	in %	Quote
Studierende A-Fach / Prof.*innen	2019	100,26	144,9%	69
Studierende A-Fach / Lehrkraft	2019	42,81	153,8%	28
Haushaltsmittel / Studierende A-Fach	2019	255,08	130,4%	196
Prüfungen / Prof.*innen	2019	7,53	54,4%	14
Promotionen / Prof.*innen	Σ 2015 - 2019	4,84	214,3%	2
Drittmiteleinahmen in T€ / Prof.*innen	Ø 2015 - 2019	7,91	11,4%	69
Drittmiteleinahmen in T€ / Lehrkraft	Ø 2015 - 2019	3,38	12,1%	28

**Tabelle:
Strukturdaten des Fachbereichs VI**

		Stoffl. Umwelt-dynamik	Ökösyst. Prozess-analyse	Raumbez. Entw. und Planung	Lehr u. Lernforsch.	Umwelt-system-analyse	Geo und physisch Raum-analyse	Human-geo. Raum-analyse		FB VI gesamt	Fach-bereiche gesamt	
Personal		absolut	absolut	absolut	absolut	absolut	absolut	absolut		absolut	in %	absolut
Professorinnen u. Professoren	2020	3,00	4,00	2,00	2,00	5,00	4,00	3,00		23,00	12,4%	185
Akademisches Personal	2020	6,00	9,50	1,00	1,75	5,50	4,00	5,00		37,75	13,1%	289
Lehrkräfte gesamt	2020	9,00	13,50	3,00	3,75	10,50	8,00	8,00		55,75	12,1%	460
Nichtwissenschaftliches Personal	2020	4,50	5,00	0,50	2,00	3,00	4,50	1,50		25,50	21,7%	117
wiss. Drittmittelpersonal	2020	2,40	3,45	1,50		7,45	2,35	0,35		22,85	3,4%	673
Studierende		absolut	absolut	absolut	absolut	absolut	absolut	absolut		absolut	in %	absolut
im 1. Studienfach	WS 19/20	186,00	276,00	30,00	372,00	149,00	32,00	133,00		1.178,00	9,6%	12.293
davon im 1. und 2. Fachsemester	WS 19/20	75,00	94,00	2,00	122,00	34,00	8,00	34,00		369,00	11,3%	3.280
VZSÄ ABC-Fachbelegung	WS 19/20	156,50	288,50	36,25	314,08	164,58	35,00	147,17		1.142,08	9,0%	12.710
VZSÄ ABC-Fachbelegung in Regelstudienzeit	WS 19/20	104,50	209,00	18,00	219,75	80,25	18,00	92,25		741,75	9,0%	8.230
Flächen		absolut	absolut	absolut	absolut	absolut	absolut	absolut		absolut	in %	absolut
Flächenrichtwert	2019	15,00	15,00	5,00	5,00	15,00	5,00	5,00				
Studienplätze	2019	187,37	158,92	47,94	35,01	120,29	260,92	222,93		1.033,37	14,2%	7.282
Bürofläche in m²	2019	817,78	1.045,27	223,44	140,48	900,49	587,84	407,92		4.123,22	22,6%	18.208
Haushalt		absolut	absolut	absolut	absolut	absolut	absolut	absolut		absolut	in %	absolut
Haushaltsmittel in T€	2020									281,42	11,2%	2.504
Drittmiteleinahmen in T€	2019	229,73	641,32	358,34	22,35	622,06	120,01	59,19		3.372,87	20,5%	16.483
Prüfungen		absolut	absolut	absolut	absolut	absolut	absolut	absolut		absolut	in %	absolut
Habilitation	Σ 2015 - 2019									0,00	0,0%	16
Promotion	Σ 2015 - 2019	16,00								48,00	11,5%	418
Bachelor Kernfach	2019	7,00	23,00			6,00		31,00		67,00	9,8%	681
Bachelor 2-fach	2019									0,00	0,0%	156
Bachelor ed.	2019				39,00					39,00	7,7%	507
Master Kernfach	2019		17,00	17,00		26,00	3,00			63,00	10,8%	585
Master 2-fach	2019									0,00	0,0%	37
juristisches Staatsexamen	2019									0,00	0,0%	142
Magister	2019									0,00	0,0%	1
Lehramt u. Master Ed	2019				41,00					41,00	9,1%	450
Zusatzqualifikationen	2019									0,00	0,0%	341
Kennzahlen		Quote	Quote	Quote	Quote	Quote	Quote	Quote		Quote	in %	Quote
Studierende A-Fach / Prof.*innen	2019	62,33	72,50	17,50	217,00	33,40	8,75	45,67		55,87	80,8%	69
Studierende A-Fach / Lehrkraft	2019	20,78	21,48	11,67	115,73	15,90	4,38	17,13		23,05	82,8%	28
Haushaltsmittel / Studierende A-Fach	2019									219,01	111,9%	196
Prüfungen / Prof.*innen	2019	2,33	10,00	8,50	40,00	6,40	0,75	10,33		9,13	66,0%	14
Promotionen / Prof.*innen	Σ 2015 - 2019	5,33								2,09	92,4%	2
Drittmiteleinahmen in T€ / Prof.*innen	Ø 2015 - 2019	42,91	65,20	76,56	7,23	53,08	14,93	5,13		152,88	220,2%	69
Drittmiteleinahmen in T€ / Lehrkraft	Ø 2015 - 2019	14,30	19,32	51,04	3,86	25,28	7,47	1,92		63,07	225,8%	28

**Tabelle + Graphiken:
Übersicht über das Geschlechterverhältnis (VZÄ)**

	WS 15/16			WS 16/17			WS 17/18			WS 18/19			WS 19/20		
	Summe	weiblich	in %	Summe	weiblich	in %	Summe	weiblich	in %	Summe	weiblich	in %	Summe	weiblich	in %
Studierende															
im 1. Studienfach	13.751	7.853	57,1%	13.331	7.657	57,4%	12.827	7.368	57,4%	12.594	7.359	58,4%	12.293	7.234	58,8%
Studienanfänger (1. u. 2. FS)	3.687	2.164	58,7%	3.732	2.137	57,3%	3.408	1.988	58,3%	3.473	2.107	60,7%	3.280	1.972	60,1%
Prüfungen															
Bachelor/Master/Staatsexamen und Altstudiengänge	2.945	1.846	62,7%	2.653	1.647	62,1%	2.732	1.676	61,3%	2.450	1.571	64,1%	2.559	1.633	63,8%
Promotion	92	40	43,5%	85	39	45,9%	78	33	42,3%	92	53	57,6%	71	29	40,8%
Habilitation	2			2	1	50,0%	2	1	50,0%	6	3	50,0%	4	2	50,0%
Personal															
Professorinnen u. Professoren	160	41	25,3%	164	41	25,1%	157	40	25,3%	161	42	25,8%	153	40	26,2%
Wissenschaftliches Personal	309	117	37,8%	285	119	41,7%	299	126	42,1%	288	119	41,4%	297	130	43,9%
Nichtwissenschaftliches Personal	107	95	88,9%	106	93	88,3%	110	97	88,3%	110	97	88,5%	106	93	87,6%
Wissenschaftliche Hilfskräfte (examiniert)	38	18	47,4%	40	22	56,5%	50	29	57,9%	35	20	57,8%	29	17	58,7%
Wissenschaftliche Hilfskräfte (nicht-examiniert)	29	16	54,9%	30	17	56,5%	36	20	56,0%	25	14	54,3%	25	14	54,1%
	644	287	44,6%	624	293	46,9%	652	312	47,9%	619	292	47,1%	610	294	48,2%
Drittmittelpersonal															
Wissenschaftliches Personal	99	50	51,1%	96	42	43,2%	113	43	37,6%	142	72	50,8%	138	72	52,4%
Wissenschaftliche Hilfskräfte (examiniert)	23	13	58,2%	20	10	50,1%	28	17	61,3%	29	17	59,9%	32	19	61,1%
Wissenschaftliche Hilfskräfte (nicht-examiniert)	13	8	60,9%	12	7	57,9%	12	7	60,6%	15	7	45,9%	18	10	54,4%
	135	72	53,3%	129	59	45,7%	153	67	43,7%	185	96	51,8%	188	102	54,1%

Studierende und akademische Grade (Frauenanteil in %)

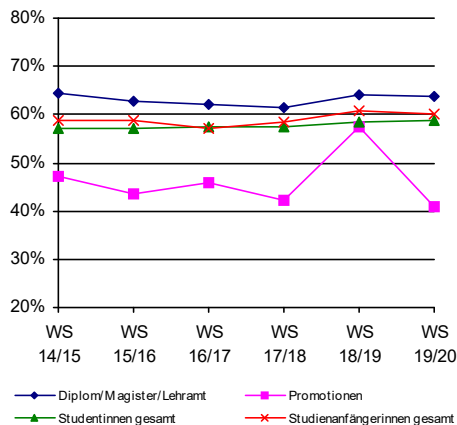

Personal der Fachbereiche (Frauenanteil in %)



Tabelle:
Studierende im 1. Studienfach nach Lehreinheiten und Geschlecht

	WS 15/16			WS 16/17			WS 17/18			WS 18/19			WS 19/20		
	Summe	weiblich	in %	Summe	weiblich	in %	Summe	weiblich	in %	Summe	weiblich	in %	Summe	weiblich	in %
Erziehungswissenschaft	1.047	854	81,6%	1.029	844	82,0%	983	797	81,1%	999	824	82,5%	928	760	81,9%
Bildungswissenschaften	2	2	100,0%	1	1	100,0%	1	1	100,0%	1	1	100,0%	3	2	66,7%
Philosophie	193	82	42,5%	187	86	46,0%	200	91	45,5%	230	104	45,2%	248	115	46,4%
Psychologie	1.174	923	78,6%	1.209	958	79,2%	1.272	1.003	78,9%	1.544	1.209	78,3%	1.533	1.204	78,5%
Psychobiologie	5	3	60,0%	5	4	80,0%	5	3	60,0%	4	2	50,0%	3	1	33,3%
Pflegewissenschaften	38	35	92,1%	58	54	93,1%	73	70	95,9%	72	69	95,8%	82	77	93,9%
Fachbereich I	2.459	1.899	77,2%	2.489	1.947	78,2%	2.534	1.965	77,5%	2.850	2.209	77,5%	2.797	2.159	77,2%
Germanistik	1.046	738	70,6%	937	657	70,1%	840	597	71,1%	774	566	73,1%	763	544	71,3%
Anglistik	656	454	69,2%	646	451	69,8%	617	427	69,2%	602	421	69,9%	608	421	69,2%
Romanistik	208	172	82,7%	178	155	87,1%	149	128	85,9%	149	129	86,6%	139	122	87,8%
Klassische Philologie	76	46	60,5%	62	37	59,7%	51	30	58,8%	53	32	60,4%	56	33	58,9%
Slavistik/ Russisch	54	41	75,9%	45	37	82,2%	45	36	80,0%	39	30	76,9%	36	28	77,8%
Sinologie	112	64	57,1%	92	56	60,9%	83	51	61,4%	81	52	64,2%	80	53	66,3%
Japanologie	228	132	57,9%	204	117	57,4%	209	115	55,0%	225	116	51,6%	216	114	52,8%
Phonetik	20	17	85,0%	15	13	86,7%	15	13	86,7%	12	11	91,7%	19	16	84,2%
Computerlinguistik und Digital Humanities	76	35	46,1%	70	34	48,6%	70	38	54,3%	70	36	51,4%	75	43	57,3%
Medienwissenschaft	244	175	71,7%	257	189	73,5%	255	190	74,5%	279	205	73,5%	288	211	73,3%
Fachbereich II	2.720	1.874	68,9%	2.506	1.746	69,7%	2.334	1.625	69,6%	2.284	1.598	70,0%	2.280	1.585	69,5%
Geschichte	508	191	37,6%	421	161	38,2%	391	155	39,6%	379	152	40,1%	396	152	38,4%
Politikwissenschaft	623	212	34,0%	583	212	36,4%	553	199	36,0%	556	218	39,2%	562	224	39,9%
Klassische Archäologie	95	49	51,6%	92	49	53,3%	84	49	58,3%	85	44	51,8%	89	51	57,3%
Ägyptologie	5	4	80,0%	6	6	100,0%	4	4	100,0%	4	4	100,0%	5	4	80,0%
Kunstgeschichte	144	126	87,5%	108	97	89,8%	92	80	87,0%	92	76	82,6%	96	77	80,2%
Papyrologie	2	2	100,0%	3	3	100,0%	4	4	100,0%	4	4	100,0%	3	3	100,0%
Fachbereich III	1.377	584	42,4%	1.213	528	43,5%	1.128	491	43,5%	1.120	498	44,5%	1.151	511	44,4%
BWL	1.425	632	44,4%	1.333	573	43,0%	1.240	517	41,7%	1.107	463	41,8%	980	421	43,0%
Soziologie	706	418	59,2%	663	402	60,6%	593	366	61,7%	485	290	59,8%	444	266	59,9%
VWL	484	163	33,7%	513	168	32,7%	467	146	31,3%	398	132	33,2%	368	137	37,2%
<u>WiSo gesamt</u>	<u>2.615</u>	<u>1.213</u>	<u>46,4%</u>	<u>2.509</u>	<u>1.143</u>	<u>45,6%</u>	<u>2.300</u>	<u>1.029</u>	<u>44,7%</u>	<u>1.990</u>	<u>885</u>	<u>44,5%</u>	<u>1.792</u>	<u>824</u>	<u>46,0%</u>
Mathematik	450	193	42,9%	425	196	46,1%	403	182	45,2%	391	182	46,5%	351	159	45,3%
Informatik	238	52	21,8%	234	52	22,2%	219	45	20,5%	227	42	18,5%	258	55	21,3%
Wirtschaftsinformatik	197	30	15,2%	228	37	16,2%	228	36	15,8%	222	31	14,0%	224	24	10,7%
Fachbereich IV	3.500	1.488	42,5%	3.396	1.428	42,0%	3.150	1.292	41,0%	2.830	1.140	40,3%	2.625	1.062	40,5%
Rechtswissenschaft	2.107	1.131	53,7%	2.132	1.124	52,7%	2.114	1.117	52,8%	1.993	1.069	53,6%	1.900	1.021	53,7%
Fachbereich V	2.107	1.131	53,7%	2.132	1.124	52,7%	2.114	1.117	52,8%	1.993	1.069	53,6%	1.900	1.021	53,7%
Geographie	424	208	49,1%	387	179	46,3%	388	187	48,2%						
Geowissenschaften	708	371	52,4%	714	389	54,5%	709	403	56,8%						
Stoffliche Umweltdynamik und Stoffflüsse										141	61	43,3%	186	89	47,8%
Ökosystemare Prozessanalyse										240	158	65,8%	276	185	67,0%
Raumbezogene Entwicklungs- und Planungsprozesse										40	15	37,5%	30	12	40,0%
Fachdidaktische Lehr- u. Lernforschung										331	210	63,4%	372	246	66,1%
Umweltsystemanalyse u. Modellbildung										165	79	47,9%	149	69	46,3%
Geologie und Physisch - Geographische Raumanalyse										25	10	40,0%	32	11	34,4%
Humangeographische Raumanalyse										149	49	32,9%	133	45	33,8%
Fachbereich VI	1.132	579	51,1%	1.101	568	51,6%	1.097	590	53,8%	1.091	582	53,3%	1.178	657	55,8%
sonst. Studienangebot	456	298	65,4%	494	316	64,0%	470	288	61,3%	426	263	61,7%	362	239	66,0%
Gesamt	13.751	7.853	57,1%	13.331	7.657	57,4%	12.827	7.368	57,4%	12.594	7.359	58,4%	12.293	7.234	58,8%

IV.2.1 Entwicklung der Zahl der Studierenden

Tabelle:
Entwicklung der Studienanfänger und -anfängerinnen (1. und 2. Fachsemester)
im A-Fach nach Lehreinheiten

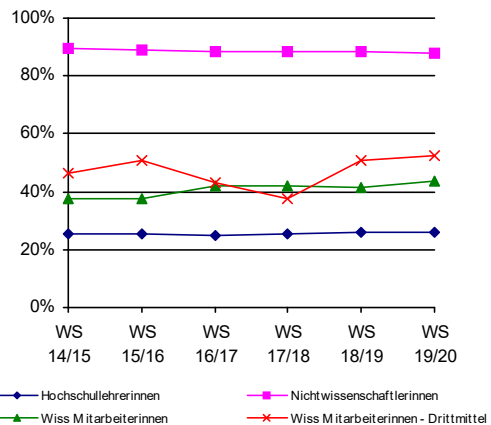
	WS 15/16			WS 16/17			WS 17/18			WS 18/19			WS 19/20		
	Summe	weiblich	in %	Summe	weiblich	in %	Summe	weiblich	in %	Summe	weiblich	in %	Summe	weiblich	in %
Erziehungswissenschaft	296	240	81,1%	197	164	83,2%	195	164	84,1%	237	197	83,1%	189	154	81,5%
Bildungswissenschaften	1	1	100,0%	1	1	100,0%							1		
Philosophie	45	20	44,4%	51	26	51,0%	52	20	38,5%	71	36	50,7%	86	46	53,5%
Psychologie	356	288	80,9%	365	304	83,3%	383	308	80,4%	618	484	78,3%	383	308	80,4%
Psychobiologie				1	1	100,0%	2	1	50,0%						
Pflegewissenschaften	23	21	91,3%	25	23	92,0%	24	24	100,0%	22	21	95,5%	34	30	88,2%
Fachbereich I	721	570	79,1%	640	519	81,1%	656	517	78,8%	948	738	77,8%	693	538	77,6%
Germanistik	290	208	71,7%	262	184	70,2%	222	165	74,3%	217	165	76,0%	244	175	71,7%
Anglistik	150	98	65,3%	193	127	65,8%	187	131	70,1%	174	124	71,3%	192	142	74,0%
Romanistik	51	44	86,3%	54	49	90,7%	34	28	82,4%	33	28	84,8%	38	33	86,8%
Klassische Philologie	15	9	60,0%	11	8	72,7%	9	3	33,3%	11	6	54,5%	13	7	53,8%
Slavistik/ Russisch	8	4	50,0%	6	5	83,3%	7	5	71,4%	6	5	83,3%	7	6	85,7%
Sinologie	20	11	55,0%	23	14	60,9%	15	11	73,3%	16	13	81,3%	14	10	71,4%
Japanologie	55	32	58,2%	55	32	58,2%	62	37	59,7%	60	27	45,0%	44	27	61,4%
Phonetik	2	2	100,0%	2	2	100,0%	3	3	100,0%	2	2	100,0%	5	3	60,0%
Computerlinguistik und Digital Humanities	28	18	64,3%	18	11	61,1%	19	14	73,7%	16	6	37,5%	19	12	63,2%
Medienwissenschaft	68	50	73,5%	69	55	79,7%	66	47	71,2%	102	76	74,5%	80	58	72,5%
Fachbereich II	687	476	69,3%	693	487	70,3%	624	444	71,2%	637	452	71,0%	656	473	72,1%
Geschichte	82	29	35,4%	98	33	33,7%	102	43	42,2%	80	41	51,3%	93	29	31,2%
Politikwissenschaft	152	70	46,1%	178	74	41,6%	155	67	43,2%	181	80	44,2%	173	73	42,2%
Klassische Archäologie	27	18	66,7%	24	14	58,3%	18	12	66,7%	27	14	51,9%	28	16	57,1%
Ägyptologie				2	2	100,0%				1	1	100,0%	2	1	50,0%
Kunstgeschichte	29	23	79,3%	25	21	84,0%	18	15	83,3%	24	18	75,0%	30	20	66,7%
Papyrologie				2	2	100,0%	1	1	100,0%	1	1	100,0%			
Fachbereich III	290	140	48,3%	329	146	44,4%	294	138	46,9%	314	155	49,4%	326	139	42,6%
BWL	437	184	42,1%	397	160	40,3%	409	174	42,5%	360	144	40,0%	310	137	44,2%
Soziologie	211	139	65,9%	208	128	61,5%	187	109	58,3%	130	80	61,5%	139	92	66,2%
VWL	170	62	36,5%	178	66	37,1%	112	35	31,3%	88	33	37,5%	104	42	40,4%
WiSo gesamt	818	385	47,1%	783	354	45,2%	708	318	44,9%	578	257	44,5%	553	271	49,0%
Mathematik	125	67	53,6%	126	62	49,2%	129	55	42,6%	105	52	49,5%	89	37	41,6%
Informatik	63	22	34,9%	72	22	30,6%	66	13	19,7%	61	13	21,3%	89	26	29,2%
Wirtschaftsinformatik	59	10	16,9%	87	17	19,5%	67	9	13,4%	60	10	16,7%	58	7	12,1%
Fachbereich IV	1.065	484	45,4%	1.068	455	42,6%	970	395	40,7%	804	332	41,3%	789	341	43,2%
Rechtswissenschaft	524	270	51,5%	519	262	50,5%	442	243	55,0%	412	224	54,4%	404	228	56,4%
Fachbereich V	524	270	51,5%	519	262	50,5%	442	243	55,0%	412	224	54,4%	404	228	56,4%
Geographie	102	49	48,0%	84	33	39,3%	114	68	59,6%						
Geowissenschaften	181	97	53,6%	208	122	58,7%	198	117	59,1%						
Stoffliche Umweltdynamik und Stoffflüsse										33	14	42,4%	75	40	53,3%
Ökosystemare Prozessanalyse										79	49	62,0%	94	63	67,0%
Raumbezogene Entwicklungs- und Planungsprozesse										5	1	20,0%	2	1	50,0%
Fachdidaktische Lehr- u. Lernforschung										102	61	59,8%	122	81	66,4%
Umweltsystemanalyse u. Modellbildung										41	23	56,1%	34	17	50,0%
Geologie und Physisch - Geographische Raumanalyse										5	2	40,0%	8	2	25,0%
Humangeographische Raumanalyse										27	7	25,9%	34	10	29,4%
Fachbereich VI	283	146	51,6%	292	155	53,1%	312	185	59,3%	292	157	53,8%	369	214	58,0%
sonst. Studienangebot	117	78	66,7%	191	113	59,2%	110	66	60,0%	66	49	74,2%	43	39	90,7%
Gesamt	3.687	2.164	58,7%	3.732	2.137	57,3%	3.408	1.988	58,3%	3.473	2.107	60,7%	3.280	1.972	60,1%

Tabelle:
Entwicklung des Frauenanteils der Studierenden in % nach Lehreinheiten

	Studierende im 1. Studienfach					Studienanfängerinnen im 1. u. 2 Sem.				
	WS 15/16	WS 16/17	WS 17/18	WS 18/19	WS 19/20	WS 15/16	WS 16/17	WS 17/18	WS 18/19	WS 19/20
Erziehungswissenschaft	81,6%	82,0%	81,1%	82,5%	81,9%	81,1%	83,2%	84,1%	83,1%	81,5%
Bildungswissenschaften	100,0%	100,0%	100,0%	100,0%	66,7%	100,0%	100,0%			
Philosophie	42,5%	46,0%	45,5%	45,2%	46,4%	44,4%	51,0%	38,5%	50,7%	53,5%
Psychologie	78,6%	79,2%	78,9%	78,3%	78,5%	80,9%	83,3%	80,4%	78,3%	80,4%
Psychobiologie	60,0%	80,0%	60,0%	50,0%	33,3%		100,0%	50,0%		
Pflegewissenschaften	92,1%	93,1%	95,9%	95,8%	93,9%	91,3%	92,0%	100,0%	95,5%	88,2%
Fachbereich I	77,2%	78,2%	77,5%	77,5%	77,2%	79,1%	81,1%	78,8%	77,8%	77,6%
Germanistik	70,6%	70,1%	71,1%	73,1%	71,3%	71,7%	70,2%	74,3%	76,0%	71,7%
Anglistik	69,2%	69,8%	69,2%	69,9%	69,2%	65,3%	65,8%	70,1%	71,3%	74,0%
Romanistik	82,7%	87,1%	85,9%	86,6%	87,8%	86,3%	90,7%	82,4%	84,8%	86,8%
Klassische Philologie	60,5%	59,7%	58,8%	60,4%	58,9%	60,0%	72,7%	33,3%	54,5%	53,8%
Slavistik/ Russisch	75,9%	82,2%	80,0%	76,9%	77,8%	50,0%	83,3%	71,4%	83,3%	85,7%
Sinologie	57,1%	60,9%	61,4%	64,2%	66,3%	55,0%	60,9%	73,3%	81,3%	71,4%
Japanologie	57,9%	57,4%	55,0%	51,6%	52,8%	58,2%	58,2%	59,7%	45,0%	61,4%
Phonetik	85,0%	86,7%	86,7%	91,7%	84,2%	100,0%	100,0%	100,0%	100,0%	60,0%
Computerlinguistik und Digital Humanities	46,1%	48,6%	54,3%	51,4%	57,3%	64,3%	61,1%	73,7%	37,5%	63,2%
Medienwissenschaft	71,7%	73,5%	74,5%	73,5%	73,3%	73,5%	79,7%	71,2%	74,5%	72,5%
Fachbereich II	68,9%	69,7%	69,6%	70,0%	69,5%	69,3%	70,3%	71,2%	71,0%	72,1%
Geschichte	37,6%	38,2%	39,6%	40,1%	38,4%	35,4%	33,7%	42,2%	51,3%	31,2%
Politikwissenschaft	34,0%	36,4%	36,0%	39,2%	39,9%	46,1%	41,6%	43,2%	44,2%	42,2%
Klassische Archäologie	51,6%	53,3%	58,3%	51,8%	57,3%	66,7%	58,3%	66,7%	51,9%	57,1%
Ägyptologie	80,0%	100,0%	100,0%	100,0%	80,0%		100,0%		100,0%	50,0%
Kunstgeschichte	87,5%	89,8%	87,0%	82,6%	80,2%	79,3%	84,0%	83,3%	75,0%	66,7%
Papyrologie	100,0%	100,0%	100,0%	100,0%	100,0%		100,0%	100,0%	100,0%	
Fachbereich III	42,4%	43,5%	43,5%	44,5%	44,4%	48,3%	44,4%	46,9%	49,4%	42,6%
BWL	44,4%	43,0%	41,7%	41,8%	43,0%	42,1%	40,3%	42,5%	40,0%	44,2%
Soziologie	59,2%	60,6%	61,7%	59,8%	59,9%	65,9%	61,5%	58,3%	61,5%	66,2%
VWL	33,7%	32,7%	31,3%	33,2%	37,2%	36,5%	37,1%	31,3%	37,5%	40,4%
<u>WiSo gesamt</u>	<u>46,4%</u>	<u>45,6%</u>	<u>44,7%</u>	<u>44,5%</u>	<u>46,0%</u>	<u>47,1%</u>	<u>45,2%</u>	<u>44,9%</u>	<u>44,5%</u>	<u>49,0%</u>
Mathematik	42,9%	46,1%	45,2%	46,5%	45,3%	53,6%	49,2%	42,6%	49,5%	41,6%
Informatik	21,8%	22,2%	20,5%	18,5%	21,3%	34,9%	30,6%	19,7%	21,3%	29,2%
Wirtschaftsinformatik	15,2%	16,2%	15,8%	14,0%	10,7%	16,9%	19,5%	13,4%	16,7%	12,1%
Fachbereich IV	42,5%	42,0%	41,0%	40,3%	40,5%	45,4%	42,6%	40,7%	41,3%	43,2%
Rechtswissenschaft	53,7%	52,7%	52,8%	53,6%	53,7%	51,5%	50,5%	55,0%	54,4%	56,4%
Fachbereich V	53,7%	52,7%	52,8%	53,6%	53,7%	51,5%	50,5%	55,0%	54,4%	56,4%
Geographie	49,1%	46,3%	48,2%			48,0%	39,3%	59,6%		
Geowissenschaften	52,4%	54,5%	56,8%			53,6%	58,7%	59,1%		
Stoffliche Umweltdynamik und Stoffflüsse				43,3%	47,8%				42,4%	53,3%
Ökosystemare Prozessanalyse				65,8%	67,0%				62,0%	67,0%
Raumbezogene Entwicklungs- und Planungsprozesse				37,5%	40,0%				20,0%	50,0%
Fachdidaktische Lehr- u. Lernforschung				63,4%	66,1%				59,8%	66,4%
Umweltsystemanalyse u. Modellbildung				47,9%	46,3%				56,1%	50,0%
Geologie und Physisch - Geographische Raumanalyse				40,0%	34,4%				40,0%	25,0%
Humangeographische Raumanalyse				32,9%	33,8%				25,9%	29,4%
Fachbereich VI	51,1%	51,6%	53,8%	53,3%	55,8%	51,6%	53,1%	59,3%	53,8%	58,0%
sonst. Studienangebot	65,4%	64,0%	61,3%	61,7%	66,0%	66,7%	59,2%	60,0%	74,2%	90,7%
Gesamt	57,1%	57,4%	57,4%	58,4%	58,8%	58,7%	57,3%	58,3%	60,7%	60,1%

IV.2.2 Prüfungen

Tabelle:
Bestandene Prüfungen nach Studiengängen (Abschlussarten und Lehreinheiten)

		2015			2016			2017			2018			2019		
		Summe	weiblich	in %	Summe	weiblich	in %	Summe	weiblich	in %	Summe	weiblich	in %	Summe	weiblich	in %
Erziehungswissenschaft	BA	103	84	81,6%	99	81	81,8%	127	111	87,4%	162	137	84,6%	164	144	87,8%
Erziehungswissenschaft	MA	35	32	91,4%	40	35	87,5%	49	45	91,8%	37	31	83,8%	51	41	80,4%
Bildungswissenschaften	MA LA G													151	104	68,9%
Bildungswissenschaften	BA LA	220	149	67,7%	205	137	66,8%	211	91	43,1%	148	117	79,1%	173	97	56,1%
Philosophie	BA LA	39	23	59,0%	37	20	54,1%	41	29	70,7%	33	25	75,8%	39	24	61,5%
Philosophie	MA LA R							0			0			0		
Philosophie	BA 2F	3	1	33,3%	4	1	25,0%	5	2	40,0%	8	2	25,0%	9	5	55,6%
Philosophie	LA	6	4	66,7%	8	4	50,0%	6	4	66,7%				2	1	50,0%
Philosophie	MA LA G	18	14	77,8%	23	19	82,6%	23	10	43,5%	20	12	60,0%	34	23	67,6%
Philosophie	MA 2F	2	1	50,0%				2			3	2	66,7%	1	1	100,0%
Psychologie	BA	121	100	82,6%	137	111	81,0%	152	126	82,9%	198	159	80,3%	165	131	79,4%
Psychologie	MA	109	92	84,4%	142	115	81,0%	139	113	81,3%	132	106	80,3%	176	144	81,8%
Pflegewissenschaften	BA										14	1	7,1%	16	15	93,8%
Fachbereich I		656	500	76,2%	695	523	75,3%	755	531	70,3%	755	592	78,4%	981	730	74,41%
Germanistik	MA 2F	8	7	87,5%	11	7	63,6%	6	4	66,7%	7	4	57,1%	6	6	100,0%
Germanistik	MA LA G	63	52	82,5%	76	58	76,3%	88	67	76,1%	76	54	71,1%	54	45	83,3%
Germanistik	MA				16	16	100,0%	15	14	93,3%	12	9	75,0%	8	7	87,5%
Germanistik	MA LA R	0			0											
Germanistik	BA 2F	29	27	93,1%	20	15	75,0%	29	24	82,8%	16	15	93,8%	21	18	85,7%
Germanistik	BA LA	94	65	69,1%	84	64	76,2%	86	68	79,1%	64	54	84,4%	84	57	67,9%
Germanistik	LA	26	15	57,7%	11	8	72,7%	10	5	50,0%	4	3	75,0%			
Anglistik	LA	27	15	55,6%	11	4	36,4%	6	3	50,0%	3	3	100,0%	1	1	100,0%
Anglistik	BA LA	57	38	66,7%	47	35	74,5%	68	50	73,5%	42	33	78,6%	47	32	68,1%
Anglistik	MA LA G	48	34	70,8%	37	28	75,7%	63	50	79,4%	41	27	65,9%	50	40	80,0%
Anglistik	BA 2F	15	10	66,7%	23	21	91,3%	25	19	76,0%	22	20	90,9%	8	6	75,0%
Anglistik	MA 2F	2	2	100,0%	4	3	75,0%	5	5	100,0%	2			4	4	100,0%
Anglistik	MA	4	3	75,0%	2	2	100,0%	3	2	66,7%	5	5	100,0%	2	1	50,0%
Romanistik	MA 2F				2	2	100,0%	2	1	50,0%				1	1	100,0%
Romanistik	LA	27	24	88,9%	9	6	66,7%	4	2	50,0%	1	1	100,0%			
Romanistik	BA LA	29	27	93,1%	45	40	88,9%	34	29	85,3%	18	15	83,3%	31	27	87,1%
Romanistik	MA LA G	28	22	78,6%	29	27	93,1%	35	30	85,7%	28	27	96,4%	24	19	79,2%
Romanistik	BA 2F	7	3	42,9%	4	4	100,0%	4	2	50,0%	3	2	66,7%	6	6	100,0%
Romanische Philologie	MA				1	1	100,0%									
Klassische Philologie	LA	8	5	62,5%	2	1	50,0%	4	2	50,0%				1		
Klassische Philologie	MA LA G	10	7	70,0%	14	10	71,4%	15	9	60,0%	16	11	68,8%	12	8	66,7%
Klassische Philologie	BA LA	16	11	68,8%	13	8	61,5%	12	5	41,7%	8	8	100,0%	5	3	60,0%
Griechisch	BA LA				1	1	100,0%									
Slavistik/ Russisch	MA 2F				1			1	1	100,0%	2	2	100,0%			
Slavistik/ Russisch	BA 2F	1	1	100,0%	3	3	100,0%	3	2	66,7%				2	1	50,0%
Slavistik/ Russisch	LA				1	1	100,0%	10	1	10,0%	1	1	100,0%			
Slavistik/ Russisch	MA LA G										1	1	100,0%	1	1	100,0%
Slavistik/ Russisch	BA LA							1	1	100,0%				2	2	100,0%
Russisch	MA LA G				1	1	100,0%									
Russisch	BA LA				2	2	100,0%									
Sinologie	BA 2F	12	3	25,0%	10	6	60,0%	12	8	66,7%	5	3	60,0%	6	5	83,3%
Sinologie	MA	1	1	100,0%	1	1	100,0%	2	2	100,0%	2	2	100,0%	5	3	60,0%
Japanologie	BA 2F	28	16	57,1%	16	10	62,5%	17	13	76,5%	15	5	33,3%	11	5	45,5%
Japanologie	MA	1	1	100,0%	2	2	100,0%	6	5	83,3%	3	1	33,3%	7	5	71,4%
Phonetik	MA				1	1	100,0%				1	1	100,0%	1	1	100,0%
Computerlinguistik und Digital Humanities	MA	1			5	1	20,0%	4	3	75,0%	6	1	16,7%	6	2	33,3%
Computerlinguistik und Digital Humanities	MA 2F				2	1	50,0%	1	1	100,0%				1		
Computerlinguistik und Digital Humanities	BA 2F	1	1	100,0%	2			4			3	1	33,3%	1		
Medienwissenschaft	MA 2F	8	7	87,5%	4	1	25,0%	6	3	50,0%	5	4	80,0%	3	3	100,0%
Medienwissenschaft	MA				2	1	50,0%	7	6	85,7%	15	10	66,7%	8	6	75,0%
Medienwissenschaft	BA							10	8	80,0%	15	11	73,3%	15	11	73,3%
Medienwissenschaft	BA 2F	36	29	80,6%	33	25	75,8%	22	17	77,3%	16	14	87,5%	14	12	85,7%
Fachbereich II		587	426	72,6%	548	417	76,1%	620	462	74,5%	458	348	76,0%	448	338	75,45%

IV.2.2 Prüfungen

Tabelle:
Bestandene Prüfungen nach Studiengängen (Abschlussarten und Lehreinheiten)

		2015			2016			2017			2018			2019		
		Summe	weiblich	in %	Summe	weiblich	in %	Summe	weiblich	in %	Summe	weiblich	in %	Summe	weiblich	in %
Geschichte	BA 2F	21	10	47,6%	21	7	33,3%	12	6	50,0%	13	7	53,8%	8	2	25,0%
Geschichte	BA LA	61	35	57,4%	54	28	51,9%	55	30	54,5%	50	34	68,0%	42	21	50,0%
Geschichte	LA	26	11	42,3%	15	6	40,0%	10	5	50,0%	2					
Geschichte	MA 2F	10	1	10,0%	9	4	44,4%	10	4	40,0%	8	3	37,5%	9	4	44,4%
Geschichte	MA LA G	34	16	47,1%	53	33	62,3%	53	26	49,1%	47	30	63,8%	32	15	46,9%
Geschichte	MA	4	4	100,0%	1						5	2	40,0%	5	1	20,0%
Politikwissenschaft	BA 2F	78	21	26,9%	52	17	32,7%	46	14	30,4%	46	12	26,1%	35	13	37,1%
Politikwissenschaft	MA LA G	20	11	55,0%	20	11	55,0%	23	13	56,5%	25	13	52,0%	30	19	63,3%
Politikwissenschaft	MA				4	3	75,0%	12	6	50,0%	9	6	66,7%	17	10	58,8%
Politikwissenschaft	BA LA	23	12	52,2%	27	14	51,9%	32	15	46,9%	16	12	75,0%	27	15	55,6%
Politikwissenschaft	MA 2F	11	3	27,3%	10			5	2	40,0%	6	2	33,3%	10	4	40,0%
Politikwissenschaft	LA	10	5	50,0%	4	2	50,0%	9	1	11,1%						
Klassische Archäologie	BA 2F							2			1	1	100,0%	2	2	100,0%
Klassische Archäologie	MA										1					
Klassische Archäologie	MA 2F													2	1	50,0%
Klassische Archäologie	BA	3	1	33,3%	6	2	33,3%	6	2	33,3%	1	1	100,0%	3	2	66,7%
Ägyptologie	MA 2F							2	2	100,0%	1	1	100,0%			
Kunstgeschichte	MA				2	2	100,0%	5	5	100,0%	2	2	100,0%	2	2	100,0%
Kunstgeschichte	BA 2F	14	14	100,0%	14	13	92,9%	6	5	83,3%	3	3	100,0%	4	2	50,0%
Kunstgeschichte	MA 2F	3	3	100,0%	1	1	100,0%	1	1	100,0%						
Fachbereich III		318	147	46,2%	293	143	48,8%	289	137	47,4%	236	129	54,7%	228	113	49,56%
BWL	MA	86	51	59,3%	82	35	42,7%	101	47	46,5%	117	54	46,2%	113	62	54,9%
BWL	BA	277	130	46,9%	201	103	51,2%	175	82	46,9%	156	69	44,2%	152	65	42,8%
Soziologie	MA	45	37	82,2%	44	22	50,0%	37	21	56,8%	38	25	65,8%	31	23	74,2%
Soziologie	BA	34	26	76,5%	23	14	60,9%	24	16	66,7%	20	15	75,0%	21	12	57,1%
Soziologie	BA 2F	54	36	66,7%	37	23	62,2%	34	24	70,6%	31	22	71,0%	24	15	62,5%
VWL	MA	45	23	51,1%	37	16	43,2%	40	21	52,5%	43	17	39,5%	45	19	42,2%
VWL	BA 2F							7	2	28,6%	6	2	33,3%	3		
VWL	BA	41	11	26,8%	33	4	12,1%	37	10	27,0%	39	8	20,5%	42	10	23,8%
Mathematik	MA LA G	29	20	69,0%	17	10	58,8%	28	18	64,3%	19	9	47,4%	15	9	60,0%
Mathematik (LA)	LA	5	1	20,0%	2	1	50,0%	2								
Mathematik (LA)	BA LA	28	17	60,7%	20	10	50,0%	19	12	63,2%	20	16	80,0%	18	14	77,8%
Angewandte Mathematik	MA	8	4	50,0%	11	3	27,3%	10	3	30,0%	12	2	16,7%	24	7	29,2%
Angewandte Mathematik	BA	9			7	3	42,9%	13	2	15,4%	4	1	25,0%	10	2	20,0%
Wirtschaftsmathematik	MA	11	3	27,3%	1	1	100,0%	10	2	20,0%	6	1	16,7%	5	1	20,0%
Wirtschaftsmathematik	BA	29	12	41,4%	12	3	25,0%	16	9	56,3%	7	1	14,3%	10	6	60,0%
Informatik	BA LA		1		4											
Informatik	MA	12			6	1	16,7%	3	1	33,3%	5	1	20,0%	6	1	16,7%
Informatik	BA	11	5	45,5%	9	1	11,1%	14			8			10	1	10,0%
Informatik	BA 2F							1			2	1	50,0%	2		
Informatik	MA LA G				1	1	100,0%	1			3	1	33,3%	2		
Wirtschaftsinformatik	BA	14	2	14,3%	10	2	20,0%	16	1	6,3%	31	4	12,9%	6	1	16,7%
Wirtschaftsinformatik	MA	17	1	5,9%	18			14			14	5	35,7%	10	2	20,0%
Fachbereich IV		755	380	50,3%	575	253	44,0%	602	271	45,0%	581	254	43,7%	549	250	45,54%
Rechtswissenschaft	j. Ex.	110	66	60,0%	101	58	57,4%	113	68	60,2%	163	88	54,0%	142	85	59,9%
Fachbereich V		110	66	60,0%	101	58	57,4%	113	68	60,2%	163	88	54,0%	142	85	59,86%

Tabelle:
Bestandene Prüfungen nach Studiengängen (Abschlussarten und Lehreinheiten)

		2015			2016			2017			2018			2019		
		Summe	weiblich	in %	Summe	weiblich	in %	Summe	weiblich	in %	Summe	weiblich	in %	Summe	weiblich	in %
Geographie	BA LA	49	35	71,4%	35	22	62,9%	34	20	58,8%						
Geographie	LA	3	1	33,3%	3	1	33,3%	2	1	50,0%						
Geographie	MA LA G	34	23	67,6%	35	22	62,9%	48	33	68,8%						
Geographie	BA	60	32	53,3%	33	16	48,5%	16	12	75,0%						
Geographie	MA	9	4	44,4%	8	6	75,0%	6	2	33,3%						
Geowissenschaften	MA	45	22	48,9%	41	19	46,3%	63	23	36,5%						
Geowissenschaften	BA LA	18	16	88,9%	23	18	78,3%	27	21	77,8%						
Geowissenschaften	MA LA G	25	19	76,0%	22	14	63,6%	27	21	77,8%						
Geowissenschaften	BA	79	47	59,5%	33	26	78,8%	52	30	57,7%						
Stoffliche Umweltdynamik und Stoffflüsse	BA										16	10	62,5%	7	3	42,9%
Ökosystemare Prozessanalyse	MA										11	9	81,8%	17	12	70,6%
Ökosystemare Prozessanalyse	BA										37	21	56,8%	23	14	60,9%
Raumbezogene Entwicklungs- und Planungsprozesse	MA										9	4	44,4%	17	6	35,3%
Fachdidaktische Lehr- u. Lernforschung	MA LA G										62	45	72,6%	40	24	60,0%
Fachdidaktische Lehr- u. Lernforschung	BA LA										40	34	85,0%	39	30	76,9%
Fachdidaktische Lehr- u. Lernforschung	LA										1			1		
Umweltsystemanalyse u. Modellbildung	BA													6	2	33,3%
Umweltsystemanalyse u. Modellbildung	MA										30	12	40,0%	26	13	50,0%
Geologie und Physisch - Geographische Raumanalyse	MA										2			3	3	100,0%
Humangeographische Raumanalyse	BA										30	11	36,7%	31	9	29,0%
Fachbereich VI		322	199	61,8%	233	144	61,8%	275	163	59,3%	238	146	61,3%	210	116	55,24%
sonst. Studienangebot		52	43	82,7%	39	26	66,7%	39	21	53,8%	15	11	73,3%	20	14	70,00%
Gesamt		2.800	1.761	62,9%	2.484	1.564	63,0%	2.693	1.653	61,4%	2.446	1.568	64,1%	2.578	1.646	63,8%

Tabelle:
Bestandene Promotionen nach Lehreinheiten

	2015			2016			2017			2018			2019		
	Summe	weiblich	in %	Summe	weiblich	in %	Summe	weiblich	in %	Summe	weiblich	in %	Summe	weiblich	in %
Erziehungswissenschaft	1			1	1	100,00%	2	1	50,00%	4	2	50,00%	3	2	66,67%
Philosophie	2														
Psychologie	18	10	55,56%	10	8	80,00%	6	3	50,00%	17	15	88,24%	6	3	50,00%
Psychobiologie													2	1	50,00%
Fachbereich I	21	10	47,62%	11	9	81,82%	8	4	50,00%	21	17	80,95%	11	6	54,55%
Germanistik	3			1			4	2	50,00%	2	1	50,00%	3	1	33,33%
Anglistik							3	1	33,33%				1	1	100,00%
Romanistik				1						1	1	100,00%			
Klassische Philologie							2	1	50,00%						
Slavistik/ Russisch				1	1	100,00%				1	1	100,00%			
Sinologie				1											
Japanologie	1						1			2	2	100,00%	1	1	100,00%
Phonetik				2	2	100,00%				2	1	50,00%			
Computerlinguistik und Medienwissenschaft				1	1	100,00%	2	2	100,00%	1			1	1	100,00%
Fachbereich II	4	0	0,00%	7	4	57,14%	12	6	50,00%	12	8	66,67%	6	4	66,67%
Geschichte	8	2	25,00%	2	1	50,00%	5	1	20,00%	6	1	16,67%	4	1	25,00%
Politikwissenschaft	2			1			1	1	100,00%	1			3	2	66,67%
Klassische Archäologie							3			1	1	100,00%			
Kunstgeschichte				3	2	66,67%	3	3	100,00%	2	2	100,00%	5	5	100,00%
Papyrologie				1	1	100,00%									
Fachbereich III	10	2	20,00%	7	4	57,14%	12	5	41,67%	10	4	40,00%	12	8	66,67%
BWL	12	6	50,00%	7	1	14,29%	7	4	57,14%	6	2	33,33%	10	2	20,00%
Soziologie	2			3			5	3	60,00%	2	1	50,00%			
VWL	6	2	33,33%	5			3	1	33,33%	3	1	33,33%	5	3	60,00%
<u>WiSo gesamt</u>	<u>20</u>	<u>8</u>	<u>40,00%</u>	<u>15</u>	<u>1</u>	<u>6,67%</u>	<u>15</u>	<u>8</u>	<u>53,33%</u>	<u>11</u>	<u>4</u>	<u>36,36%</u>	<u>15</u>	<u>5</u>	<u>33,33%</u>
Angewandte Mathematik	3			8	3	37,50%	2			8	4	50,00%	6	1	16,67%
Informatik				4	2	50,00%	2	1	50,00%	3	1	33,33%	2		
Fachbereich IV	23	8	34,78%	27	6	22,22%	19	9	47,37%	22	9	40,91%	23	6	26,09%
Rechtswissenschaft	23	14	60,87%	22	10	45,45%	17	6	35,29%	17	9	52,94%	13	3	23,08%
Fachbereich V	23	14	60,87%	22	10	45,45%	17	6	35,29%	17	9	52,94%	13	3	23,08%
Geowissenschaften	11	6	54,55%	11	6	54,55%	10	3	30,00%						
Stoffliche Umweltdynamik										10	6	60,00%	6	2	33,33%
Fachbereich VI	11	6	54,55%	11	6	54,55%	10	3	30,00%	10	6	60,00%	6	2	33,33%
Gesamt	92	40	43,48%	85	39	45,88%	78	33	42,31%	92	53	57,61%	71	29	40,85%

Tabelle:
Bestandene Habilitationen nach Lehreinheiten

	2015			2016			2017			2018			2019		
	Summe	weiblich	in %	Summe	weiblich	in %	Summe	weiblich	in %	Summe	weiblich	in %	Summe	weiblich	in %
Psychologie							1						1	1	100,0%
Fachbereich I			n.b.			n.b.	1					n.b.	1	1	100,0%
Germanistik				1	1	100,0%	1	1	100,0%	1					
Medienwissenschaft										1					
Fachbereich II	0	0	n.b.	1	1	100,0%	1	1	100,0%	2	0	0,0%	0	0	n.b.
Geschichte	1									3	3	100,0%	2	1	50,0%
Politikwissenschaft	1														
Fachbereich III	2	0	0,0%	0	0	n.b.	0	0	n.b.	3	3	100,0%	2	1	50,0%
WiSo													1		
Mathematik										1					
Fachbereich IV	0	0	n.b.	0	0	n.b.	0	0	n.b.	1	0	0,0%	1	0	0,0%
Rechtswissenschaft				1											
Fachbereich V	0	0	n.b.	1	0	0,0%	0	0	n.b.	0	0	n.b.	0	0	n.b.
Gesamt	2	0	0,0%	2	1	50,0%	2	1	50,0%	6	3	50,0%	4	2	50,0%

Tabelle:
Entwicklung bestandener Prüfungen nach Abschlussarten und Lehreinheiten

	BA/MA/Lehramt/Staatsex.				Promotionen				Habilitationen			
	WS 16/17	WS 17/18	WS 18/19	WS 19/20	WS 16/17	WS 17/18	WS 18/19	WS 19/20	WS 16/17	WS 17/18	WS 18/19	WS 19/20
Erziehungswissenschaft	83,5%	88,6%	84,4%	86,0%	100,0%	50,0%	50,0%	66,7%				
Bildungswissenschaften	66,8%	43,1%	79,1%	62,0%								
Philosophie	61,1%	58,4%	64,1%	63,5%								
Psychologie	81,0%	82,1%	80,3%	80,6%	80,0%	50,0%	88,2%	50,0%				100,0%
Psychobiologie (Forschungsinstitut)								50,0%				
Pflegewissenschaften			7,1%	93,8%								
Fachbereich I	75,3%	70,3%	78,4%	74,4%	81,8%	50,0%	81,0%	54,5%	n.b.	0,0%	n.b.	100,0%
Germanistik	77,1%	77,8%	77,7%	76,9%		50,0%	50,0%	33,3%	100,0%	100,0%		
Anglistik	75,0%	75,9%	76,5%	75,0%		33,3%		100,0%				
Romanistik	88,8%	81,0%	90,0%	85,5%			100,0%					
Romanische Philologie	100,0%											
Klassische Philologie	65,5%	51,6%	79,2%	61,1%		50,0%						
Griechisch	100,0%											
Slavistik/ Russisch	80,0%	33,3%	100,0%	80,0%	100,0%		100,0%					
Russisch	100,0%											
Sinologie	63,6%	71,4%	71,4%	72,7%								
Japanologie	66,7%	78,3%	33,3%	55,6%			100,0%	100,0%				
Phonetik	100,0%	100,0%	100,0%	100,0%	100,0%		50,0%					
Computerlinguistik und Digital	22,2%	44,4%	22,2%	25,0%			66,7%					
Medienwissenschaft	69,2%	75,6%	76,5%	80,0%	100,0%	100,0%		100,0%				
Fachbereich II	76,1%	74,5%	76,0%	75,4%	57,1%	50,0%	66,7%	66,7%	100,0%	100,0%	0,0%	n.b.
Geschichte	51,0%	50,7%	60,8%	44,8%	50,0%	20,0%	16,7%	25,0%			100,0%	50,0%
Politikwissenschaft	40,2%	40,2%	44,1%	51,3%		100,0%		66,7%				
Klassische Archäologie	33,3%	25,0%	66,7%	62,5%			100,0%					
Ägyptologie		100,0%	100,0%									
Kunstgeschichte	94,1%	91,7%	100,0%	66,7%	66,7%	100,0%	100,0%	100,0%				
Papyrologie					100,0%							
Fachbereich III	48,8%	47,4%	54,7%	49,3%	57,1%	41,7%	40,0%	66,7%	n.b.	n.b.	100,0%	50,0%
WiSo												
BWL	48,8%	46,7%	45,1%	47,9%	14,3%	57,1%	33,3%	20,0%				
Soziologie	56,7%	64,2%	69,7%	65,8%		60,0%	50,0%					
VWL	28,6%	39,3%	30,7%	32,2%		33,3%	33,3%	60,0%				
<u>WiSo gesamt</u>	<u>47,5%</u>	<u>49,0%</u>	<u>47,1%</u>	<u>47,8%</u>	<u>6,7%</u>	<u>53,3%</u>	<u>36,4%</u>	<u>33,3%</u>	<u>n.b.</u>	<u>n.b.</u>	<u>n.b.</u>	<u>n.b.</u>
Mathematik	58,8%	64,3%	47,4%	60,0%								
Mathematik (LA)	50,0%	57,1%	80,0%	77,8%								
Angewandte Mathematik	33,3%	21,7%	18,8%	26,5%	37,5%		50,0%	16,7%				
Wirtschaftsmathematik	30,8%	42,3%	15,4%	46,7%								
Informatik	15,0%	5,3%	16,7%	10,0%	50,0%	50,0%	33,3%					
Wirtschaftsinformatik	7,1%	3,3%	20,0%	18,8%								
Fachbereich IV	44,0%	45,0%	43,7%	45,5%	22,2%	47,4%	40,9%	26,1%	n.b.	n.b.	0,0%	0,0%
Rechtswissenschaft	57,4%	60,2%	54,0%	59,9%	45,5%	35,3%	52,9%	23,1%				
Fachbereich V	57,4%	60,2%	54,0%	59,9%	45,5%	35,3%	52,9%	23,1%	0,0%	n.b.	n.b.	n.b.
Geographie	58,8%	64,2%										
Geowissenschaften	64,7%	56,2%			54,5%	30,0%						
Stoffliche Umweltdynamik und			62,5%	42,9%			60,0%	33,3%				
Ökosystemare Prozessanalyse			62,5%	65,0%								
Raumbezogene Entwicklungs- und			44,4%	35,3%								
Fachdidaktische Lehr- u. Lernforschung			76,7%	67,5%								
Umweltsystemanalyse u. Modellbildung			40,0%	46,9%								
Geologie und Physisch -				100,0%								
Humangeographische Raumanalyse			36,7%	29,0%								
Fachbereich VI	61,8%	59,3%	61,3%	55,2%	54,5%	30,0%	60,0%	33,3%	n.b.	n.b.	n.b.	n.b.
sonst. Studienangebot	66,7%	53,8%	73,3%	70,0%	n.b.	n.b.	n.b.	n.b.	n.b.	n.b.	n.b.	n.b.
Gesamt	63,0%	61,4%	64,1%	63,8%	45,9%	42,3%	57,6%	40,8%	50,0%	50,0%	50,0%	50,0%

Tabelle:

Entwicklung des Personalbestandes (VZÄ) gesamt und nach Geschlecht, Lehreinheiten und Fachbereichen (zum 01.01.)

	2016			2017			2018			2019			2020		
	Summe	weiblich	in %	Summe	weiblich	in %	Summe	weiblich	in %	Summe	weiblich	in %	Summe	weiblich	in %
Fachbereich I allgemein	3,75	3,25	86,7%	2,50	2,50	100,0%	2,50	2,50	100,0%	2,50	2,50	100,0%	2,50	2,50	100,0%
Erziehungswissenschaft	20,00	9,25	46,3%	18,38	8,13	44,2%	17,38	8,63	49,6%	18,37	8,12	44,2%	19,09	8,36	43,8%
Bildungswissenschaften	12,88	7,13	55,3%	12,75	7,00	54,9%	12,39	5,75	46,4%	11,99	4,75	39,6%	12,12	5,62	46,4%
Philosophie	8,61	0,86	10,0%	10,00	1,00	10,0%	9,00	0,50	5,6%	9,85	0,85	8,6%	8,35	0,85	10,2%
Psychologie	57,27	33,87	59,1%	55,90	36,10	64,6%	64,25	40,70	63,3%	63,07	37,97	60,2%	65,15	38,99	59,8%
Psychobiologie (Forschungsinstitut)	5,25	1,75	33,3%	5,30	1,80	34,0%	4,75	1,75	36,8%	4,25	1,75	41,2%	4,25	1,75	41,2%
Pflegewissenschaften	3,50	3,00	85,7%	4,50	4,00	88,9%	4,25	3,75	88,2%	3,25	2,75	84,6%	4,25	3,75	88,2%
Fachbereich I	111,25	59,10	53,1%	109,32	60,52	55,4%	114,52	63,57	55,5%	113,28	58,69	51,8%	115,71	61,82	53,4%
Fachbereich II allgemein	3,50	2,00	57,1%	3,50	2,00	57,1%	2,50	2,00	80,0%	8,58	4,62	53,8%	7,47	5,52	73,9%
Germanistik	34,88	16,63	47,7%	36,05	17,13	47,5%	32,67	18,00	55,1%	33,85	18,85	55,7%	32,78	19,28	58,8%
Anglistik	20,25	13,75	67,9%	21,85	14,85	68,0%	23,45	16,45	70,1%	21,68	15,18	70,0%	23,18	16,68	72,0%
Romanistik	17,75	11,75	66,2%	19,00	13,50	71,1%	18,50	14,00	75,7%	19,50	15,00	76,9%	17,00	13,50	79,4%
Klassische Philologie	5,00	1,00	20,0%	4,58	1,08	23,5%	5,50	1,00	18,2%	4,00	1,00	25,0%	4,00	1,00	25,0%
Slavistik/ Russisch	5,00	3,00	60,0%	5,00	3,00	60,0%	6,50	3,50	53,8%	5,50	3,50	63,6%	5,50	3,50	63,6%
Sinologie	8,49	2,99	35,2%	6,99	1,99	28,5%	6,84	2,34	34,2%	7,00	1,50	21,4%	9,74	4,74	48,7%
Japanologie	9,00	4,50	50,0%	8,50	5,00	58,8%	9,50	5,50	57,9%	8,38	4,38	52,3%	8,38	4,88	58,2%
Phonetik	2,50	1,50	60,0%	2,50	1,50	60,0%	1,50	1,50	100,0%	2,00	2,00	100,0%	1,97	1,97	100,0%
Computerlinguistik und Digital Humanities	6,25	2,75	44,0%	4,70	2,20	46,8%	3,45	0,45	13,0%	6,94	2,94	42,4%	5,44	1,44	26,5%
Medienwissenschaft	6,87	2,37	34,5%	8,12	3,62	44,5%	8,00	3,50	43,8%	6,50	3,00	46,2%	6,74	3,50	51,9%
Fachbereich II	119,49	62,24	52,1%	120,78	65,87	54,5%	118,40	68,24	57,6%	123,93	71,97	58,1%	122,20	76,01	62,2%
Fachbereich III allgemein	1,79	0,79	44,3%	1,79	0,79	44,3%	1,79	0,79	44,3%	1,79	0,79	44,1%	1,79	0,79	44,1%
Geschichte	32,21	11,71	36,4%	25,75	10,75	41,7%	27,95	12,25	43,8%	25,70	10,00	38,9%	27,25	8,25	30,3%
Politikwissenschaft	15,25	4,00	26,2%	14,75	4,50	30,5%	17,65	5,90	33,4%	16,49	5,99	36,3%	17,10	6,60	38,6%
Klassische Archäologie	5,50	2,50	45,5%	6,50	3,50	53,8%	6,25	3,25	52,0%	5,74	2,74	47,7%	5,99	2,99	49,9%
Ägyptologie	2,50	1,50	60,0%	1,50	1,50	100,0%	1,50	1,50	100,0%	2,50	1,50	60,0%	2,50	1,50	60,0%
Kunstgeschichte	9,15	4,15	45,4%	6,65	2,65	39,8%	8,15	3,15	38,7%	8,00	3,00	37,5%	8,24	3,00	36,4%
Papyrologie	1,50	0,50	33,3%	1,50	0,50	33,3%	1,50	0,50	33,3%	0,50	0,50	100,0%	0,50	0,50	100,0%
Fachbereich III	67,91	25,16	37,0%	58,44	24,19	41,4%	64,79	27,34	42,2%	60,72	24,52	40,4%	63,37	23,63	37,3%
Fachbereich IV allgemein	2,50	1,00	40,0%	3,50	2,00	57,1%	4,00	3,00	75,0%	2,50	1,50	60,0%	2,50	1,50	60,0%
BWL	32,04	11,29	35,2%	33,46	10,96	32,8%	35,13	13,13	37,4%	34,47	14,14	41,0%	32,81	15,48	47,2%
Soziologie	22,42	9,85	43,9%	21,77	9,35	42,9%	20,02	8,60	43,0%	20,58	9,17	44,6%	18,28	7,67	42,0%
VWL	25,67	9,42	36,7%	23,60	9,85	41,7%	26,33	11,58	44,0%	24,92	11,67	46,8%	25,39	8,65	34,1%
WiSo gesamt	80,13	30,56	38,1%	78,82	30,15	38,3%	81,47	33,30	40,9%	79,97	34,98	43,7%	76,48	31,80	41,6%
Mathematik	25,11	5,11	20,3%	23,69	6,11	25,8%	23,44	5,86	25,0%	22,33	4,08	18,3%	22,08	4,08	18,5%
Informatik	17,50	3,00	17,1%	20,00	3,50	17,5%	19,50	4,00	20,5%	18,50	3,00	16,2%	15,83	3,33	21,0%
Wirtschaftsinformatik	7,00			7,50			8,00			8,00	0,50	6,3%	7,00		
Fachbereich IV	132,24	39,67	30,0%	133,52	41,76	31,3%	136,42	46,16	33,8%	131,30	44,06	33,6%	123,89	40,71	32,9%
Fachbereich V allgemein	6,35	6,35	100,0%	5,35	5,35	100,0%	5,35	5,35	100,0%	6,35	6,35	100,0%	5,85	5,85	100,0%
Rechtswissenschaft	51,66	20,91	40,5%	47,06	17,56	37,3%	50,31	18,56	36,9%	47,90	19,40	40,5%	46,70	18,95	40,6%
Fachbereich V	58,01	27,26	47,0%	52,41	22,91	43,7%	55,66	23,91	43,0%	54,25	25,75	47,5%	52,55	24,80	47,2%
Fachbereich VI allgemein	3,50	3,50	100,0%	3,00	3,00	100,0%	4,00	4,00	100,0%	3,64	2,89	79,4%	11,75	8,25	70,2%
Geographie	22,50	12,75	56,7%	21,00	12,25	58,3%	18,75	10,50	56,0%						
Geowissenschaften	61,58	23,04	37,4%	55,34	22,52	40,7%	53,64	19,32	36,0%						
Stoffliche Umweltdynamik und Stoffflüsse										12,48	5,74	46,0%	13,32	6,07	45,6%
Ökosystemare Prozessanalyse										21,54	10,31	47,9%	19,65	9,92	50,5%
Raumbezogene Entwicklungs- und Planungsprozesse										3,50	3,00	85,7%	2,50	2,00	80,0%
Fachdidaktische Lehr- u. Lernforschung										3,25	1,75	53,8%	2,91	1,91	65,6%
Umweltsystemanalyse u. Modellbildung										13,18	1,88	14,3%	11,30	1,50	13,3%
Geologie und Physisch - Geographische Raumanalyse										11,24	1,49	13,3%	10,00	1,50	15,0%
Humangeographische Raumanalyse										6,74	5,74	85,2%	6,24	5,24	84,0%
Fachbereich VI	87,58	39,29	44,9%	79,34	37,77	47,6%	76,39	33,82	44,3%	75,57	32,80	43,4%	77,67	36,39	46,9%
Institute	58,58	34,58	59,0%	28,56	19,06	66,7%	30,45	20,95	68,8%	30,96	20,90	67,5%	38,41	23,95	62,4%
Verw., Zentr. Ber.	323,27	148,63	46,0%	319,31	145,09	45,4%	317,55	139,74	44,0%	305,86	138,17	45,2%	300,01	136,15	45,4%
Gesamt	958,34	435,93	45,5%	901,70	417,18	46,3%	914,19	423,74	46,4%	895,87	416,86	46,5%	893,81	423,46	47,4%

Tabelle:
Entwicklung des Personalbestandes (VZÄ) an Hochschullehrerinnen und Hochschullehrern nach Geschlecht, Lehreinheiten und Fachbereichen

	2016			2017			2018			2019			2020		
	Summe	weiblich	in %	Summe	weiblich	in %	Summe	weiblich	in %	Summe	weiblich	in %	Summe	weiblich	in %
Erziehungswissenschaft	5,00	1,00	20,0%	5,00	2,00	40,0%	4,00	2,00	50,0%	4,50	2,50	55,6%	4,00	2,00	50,0%
Bildungswissenschaften	3,00	2,00	66,7%	3,00	2,00	66,7%	3,00	2,00	66,7%	3,00	1,00	33,3%	2,00	1,00	50,0%
Philosophie	2,00			3,00			3,00			3,00			2,00		
Psychologie	13,00	5,00	38,5%	12,00	4,00	33,3%	14,00	5,00	35,7%	13,00	5,00	38,5%	13,00	5,00	38,5%
Psychobiologie (Forschungsinstitut)	2,00			2,00			1,25			2,00			2,00		
Pflegewissenschaften	2,00	2,00	100,0%	2,00	2,00	100,0%	2,00	2,00	100,0%	1,00	1,00	100,0%	1,00	1,00	100,0%
Fachbereich I	27,00	10,00	37,0%	27,00	10,00	37,0%	27,25	11,00	40,4%	26,50	9,50	35,8%	24,00	9,00	37,5%
Germanistik	9,00	4,00	44,4%	11,00	4,00	36,4%	10,00	5,00	50,0%	11,00	5,00	45,5%	11,00	5,00	45,5%
Anglistik	6,00	3,00	50,0%	7,00	3,00	42,9%	7,00	3,00	42,9%	7,00	3,00	42,9%	7,00	3,00	42,9%
Romanistik	5,00	2,00	40,0%	5,00	2,00	40,0%	4,00	2,00	50,0%	5,00	3,00	60,0%	3,00	2,00	66,7%
Klassische Philologie	2,00			2,00			2,00			1,00			1,00		
Slavistik/ Russisch	2,00	1,00	50,0%	2,00	1,00	50,0%	2,00	1,00	50,0%	2,00	1,00	50,0%	2,00	1,00	50,0%
Sinologie	2,00			2,00			2,00			2,00			1,00		
Japanologie	2,00	1,00	50,0%	2,00	1,00	50,0%	2,00	1,00	50,0%	3,00	1,00	33,3%	3,00	1,00	33,3%
Phonetik	1,00	1,00	100,0%	1,00	1,00	100,0%	1,00	1,00	100,0%	1,00	1,00	100,0%	1,00	1,00	100,0%
Computerlinguistik und Digital Humanities	2,00	1,00	50,0%	2,00	1,00	50,0%	2,00			2,00			2,00		
Medienwissenschaft	3,00			3,00			3,00			2,00			2,00	1,00	50,0%
Fachbereich II	34,00	13,00	38,2%	37,00	13,00	35,1%	35,00	13,00	37,1%	36,00	14,00	38,9%	33,00	14,00	42,4%
Geschichte	9,00	3,00	33,3%	8,00	3,00	37,5%	9,00	3,00	33,3%	9,00	3,00	33,3%	8,00	2,00	25,0%
Politikwissenschaft	6,00			6,00			5,00			5,50	1,00	18,2%	5,50	1,00	18,2%
Klassische Archäologie	2,00			2,00			2,00			2,00			2,00		
Ägyptologie	1,00									1,00	1,00	100,0%	1,00	1,00	100,0%
Kunstgeschichte	3,50	1,50	42,9%	3,00	1,00	33,3%	3,00	1,00	33,3%	3,00	1,00	33,3%	3,00	1,00	33,3%
Papyrologie	1,00			1,00			1,00								
Fachbereich III	22,50	4,50	20,0%	20,00	4,00	20,0%	20,00	4,00	20,0%	20,50	6,00	29,3%	19,50	5,00	25,6%
BWL	9,00	1,00	11,1%	10,00	1,00	10,0%	10,00	1,00	10,0%	10,00	1,00	10,0%	10,00	1,00	10,0%
Soziologie	7,00	4,00	57,1%	7,00	4,00	57,1%	5,00	2,00	40,0%	7,00	4,00	57,1%	6,00	3,00	50,0%
VWL	9,00	1,00	11,1%	9,00	1,00	11,1%	8,00	1,00	12,5%	8,00	1,00	12,5%	8,00	1,00	12,5%
WiSo gesamt	25,00	6,00	24,0%	26,00	6,00	23,1%	23,00	4,00	17,4%	25,00	6,00	24,0%	24,00	5,00	20,8%
Mathematik	8,00	1,00	12,5%	9,00	1,00	11,1%	8,75	1,75	20,0%	9,00	1,00	11,1%	9,00	1,00	11,1%
Informatik	5,00			5,00			5,00			6,00			6,00		
Wirtschaftsinformatik	2,50			2,50			2,00			2,00			2,00		
Fachbereich IV	40,50	7,00	17,3%	42,50	7,00	16,5%	38,75	5,75	14,8%	42,00	7,00	16,7%	41,00	6,00	14,6%
Rechtswissenschaft	18,00	1,00	5,6%	19,00	2,00	10,5%	19,00	2,00	10,5%	19,00	2,00	10,5%	19,00	3,00	15,8%
Fachbereich V	18,00	1,00	5,6%	19,00	2,00	10,5%	19,00	2,00	10,5%	19,00	2,00	10,5%	19,00	3,00	15,8%
Geographie	7,00	3,00	42,9%	7,00	3,00	42,9%	6,00	2,00	33,3%						
Geowissenschaften	11,00	2,00	18,2%	11,00	2,00	18,2%	11,00	2,00	18,2%						
Stoffliche Umweltdynamik und Stoffflüsse										3,00			3,00		
Ökosystemare Prozessanalyse										4,00	1,00	25,0%	4,00	1,00	25,0%
Raumbezogene Entwicklungs- und Planungsprozesse										1,00	1,00	100,0%	1,00	1,00	100,0%
Fachdidaktische Lehr- u. Lernforschung										1,00			1,00		
Umweltsystemanalyse u. Modellbildung										3,00			2,00		
Geologie und Physisch - Geographische Raumanalyse										3,00			3,00		
Humangeographische Raumanalyse										2,00	1,00	50,0%	2,00	1,00	50,0%
Fachbereich VI	18,00	5,00	27,8%	18,00	5,00	27,8%	17,00	4,00	23,5%	17,00	3,00	17,6%	16,00	3,00	18,8%
Gesamt	160,00	40,50	25,3%	163,50	41,00	25,1%	157,00	39,75	25,3%	161,00	41,50	25,8%	152,50	40,00	26,2%

Tabelle:

Entwicklung des Personalbestandes (VZÄ) an wiss. Mitarbeiterinnen und Mitarbeitern nach Geschlecht, Lehreinheiten und Fachbereichen

	2016			2017			2018			2019			2020		
	Summe	weiblich	in %	Summe	weiblich	in %	Summe	weiblich	in %	Summe	weiblich	in %	Summe	weiblich	in %
Fachbereich I allgemein	2,50	2,00	80,0%	1,00	1,00	100,0%	1,00	1,00	100,0%	1,00	1,00	100,0%	1,00	1,00	100,0%
Erziehungswissenschaft	13,00	6,25	48,1%	12,25	5,00	40,8%	10,75	4,00	37,2%	11,75	3,50	29,8%	12,97	4,24	32,7%
Bildungswissenschaften	8,38	3,63	43,3%	8,13	3,38	41,5%	7,77	2,13	27,4%	7,49	2,25	30,0%	8,50	3,00	35,3%
Philosophie	5,75			6,00			5,50			6,00			5,50		
Psychologie	30,90	17,15	55,5%	30,53	20,38	66,8%	36,88	23,98	65,0%	36,89	21,44	58,1%	39,93	23,42	58,7%
Psychobiologie (Forschungsinstitut)	2,25	0,75	33,3%	1,50	0,50	33,3%	1,75	0,50	28,6%	1,00	0,50	50,0%	1,00	0,50	50,0%
Pflegewissenschaften	1,00	0,50	50,0%	2,00	1,50	75,0%	1,75	1,25	71,4%	1,75	1,25	71,4%	3,25	2,75	84,6%
Fachbereich I	63,78	30,28	47,5%	61,41	31,76	51,7%	65,40	32,86	50,2%	65,88	29,94	45,4%	72,15	34,91	48,4%
Fachbereich II allgemein	3,00	2,00	66,7%	2,00	1,00	50,0%	1,00	1,00	100,0%	5,58	2,62	47,0%	4,47	4,02	89,9%
Germanistik	20,50	7,25	35,4%	19,92	8,00	40,2%	16,42	7,25	44,2%	17,62	8,62	48,9%	16,62	9,12	54,9%
Anglistik	11,75	8,25	70,2%	11,90	8,90	74,8%	13,25	10,25	77,4%	11,50	9,00	78,3%	13,00	10,50	80,8%
Romanistik	10,75	7,75	72,1%	12,00	9,50	79,2%	12,50	10,00	80,0%	12,50	10,00	80,0%	12,00	9,50	79,2%
Klassische Philologie	2,00			1,50			2,50			2,00			2,00		
Slavistik/ Russisch	2,00	1,00	50,0%	2,00	1,00	50,0%	3,50	1,50	42,9%	2,50	1,50	60,0%	2,50	1,50	60,0%
Sinologie	5,50	2,50	45,5%	4,00	1,50	37,5%	4,00	2,00	50,0%	4,00	1,00	25,0%	7,74	4,24	54,8%
Japanologie	6,00	2,50	41,7%	5,50	3,00	54,5%	6,50	3,50	53,8%	4,50	2,50	55,6%	4,50	3,00	66,7%
Phonetik	1,00			1,00						0,50	0,50	100,0%	0,50	0,50	100,0%
Computerlinguistik und Digital Humanities	3,50	1,00	28,6%	2,00	0,50	25,0%	1,00			4,00	2,00	50,0%	2,50	0,50	20,0%
Medienwissenschaft	2,00	1,00	50,0%	3,00	2,00	66,7%	3,00	2,00	66,7%	3,00	2,00	66,7%	3,24	1,50	46,3%
Fachbereich II	68,00	33,25	48,9%	64,82	35,40	54,6%	63,67	37,50	58,9%	67,70	39,74	58,7%	69,07	44,38	64,3%
Fachbereich III allgemein	1,00			1,00			1,00			1,00			1,00		
Geschichte	18,50	5,00	27,0%	12,50	3,50	28,0%	13,20	4,50	34,1%	11,20	2,50	22,3%	14,75	2,75	18,6%
Politikwissenschaft	7,50	2,25	30,0%	6,50	2,25	34,6%	10,15	3,40	33,5%	8,25	2,25	27,3%	8,75	2,75	31,4%
Klassische Archäologie	2,00	1,00	50,0%	2,50	1,50	60,0%	2,50	1,50	60,0%	2,00	1,00	50,0%	2,00	1,00	50,0%
Ägyptologie	1,00	1,00	100,0%	1,00	1,00	100,0%	1,00	1,00	100,0%	1,00			1,00		
Kunstgeschichte	3,65	1,65	45,2%	1,65	0,65	39,4%	3,15	1,15	36,5%	3,00	1,00	33,3%	3,24	1,00	30,9%
Fachbereich III	33,65	10,90	32,4%	25,15	8,90	35,4%	31,00	11,55	37,3%	26,45	6,75	25,5%	30,74	7,50	24,4%
Fachbereich IV allgemein	1,50			2,00	0,50	25,0%	2,50	1,50	60,0%	1,00			1,00		
BWL	18,50	5,75	31,1%	19,00	5,50	28,9%	20,50	7,50	36,6%	19,01	7,68	40,4%	18,07	9,74	53,9%
Soziologie	11,42	1,85	16,2%	11,27	1,85	16,4%	11,27	2,85	25,3%	9,83	1,42	14,4%	8,53	0,92	10,8%
VWL	13,75	5,50	40,0%	11,50	5,75	50,0%	15,15	7,40	48,8%	13,75	7,50	54,5%	14,49	4,75	32,8%
WiSo gesamt	43,67	13,10	30,0%	41,77	13,10	31,4%	46,92	17,75	37,8%	42,59	16,60	39,0%	41,09	15,41	37,5%
Mathematik	13,75	0,75	5,5%	11,33	1,75	15,4%	11,33	0,75	6,6%	10,50	0,25	2,4%	10,25	0,25	2,4%
Informatik	9,50			12,50	1,00	8,0%	11,50	1,00	8,7%	10,50	1,00	9,5%	7,83	1,33	17,0%
Wirtschaftsinformatik	4,50			5,00			6,00			6,00	0,50	8,3%	5,00		
Fachbereich IV	72,92	13,85	19,0%	72,60	16,35	22,5%	78,25	21,00	26,8%	70,59	18,35	26,0%	65,17	16,99	26,1%
Fachbereich V allgemein	3,10	3,10	100,0%	3,10	3,10	100,0%	2,60	2,60	100,0%	2,60	2,60	100,0%	2,60	2,60	100,0%
Rechtswissenschaft	24,50	10,75	43,9%	19,00	6,50	34,2%	22,75	8,00	35,2%	20,75	9,25	44,6%	19,25	7,50	39,0%
Fachbereich V	27,60	13,85	50,2%	22,10	9,60	43,4%	25,35	10,60	41,8%	23,35	11,85	50,7%	21,85	10,10	46,2%
Fachbereich VI allgemein	1,50	1,50	100,0%	1,50	1,50	100,0%	2,00	2,00	100,0%	2,25	1,50	66,7%	8,25	5,75	69,7%
Geographie	9,75	5,75	59,0%	8,75	5,75	65,7%	7,00	4,50	64,3%						
Geowissenschaften	32,30	7,75	24,0%	28,33	9,50	33,5%	26,33	6,00	22,8%						
Stoffliche Umweltdynamik und Stoffflüsse										4,99	1,50	30,1%	6,50	2,50	38,5%
Ökosystemare Prozessanalyse										9,23	3,00	32,5%	8,73	3,00	34,4%
Raumbezogene Entwicklungs- und Planungsprozesse										2,00	1,50	75,0%	1,00	0,50	50,0%
Fachdidaktische Lehr- u. Lernforschung										0,75	0,25	33,3%	0,25	0,25	100,0%
Umweltsystemanalyse u. Modellbildung										7,44	1,14	15,3%	6,30	0,50	7,9%
Geologie und Physisch - Geographische Raumanalyse										4,50	0,50	11,1%	3,25	0,50	15,4%
Humangeographische Raumanalyse										3,24	3,24	100,0%	3,24	3,24	100,0%
Fachbereich VI	43,55	15,00	34,4%	38,58	16,75	43,4%	35,33	12,50	35,4%	34,40	12,63	36,7%	37,52	16,24	43,3%
Institute	40,14	18,14	45,2%	17,50	8,00	45,7%	20,25	10,75	53,1%	21,06	11,00	52,2%	27,55	13,09	47,5%
Gesamt	349,63	135,27	38,7%	302,15	126,76	42,0%	319,24	136,76	42,8%	309,43	130,26	42,1%	324,05	143,21	44,2%

Tabelle:

Entwicklung des Personalbestandes (VZÄ) an Nichtwissenschaftlerinnen und Nichtwissenschaftlern nach Geschlecht, Lehreinheiten und Fachbereichen

	2016			2017			2018			2019			2020		
	Summe	weiblich	in %	Summe	weiblich	in %	Summe	weiblich	in %	Summe	weiblich	in %	Summe	weiblich	in %
Fachbereich I allgemein	1,25	1,25	100,0%	1,50	1,50	100,0%	1,50	1,50	100,0%	1,50	1,50	100,0%	1,50	1,50	100,0%
Erziehungswissenschaft	2,00	2,00	100,0%	1,13	1,13	100,0%	2,63	2,63	100,0%	2,12	2,12	100,0%	2,12	2,12	100,0%
Bildungswissenschaften	1,50	1,50	100,0%	1,63	1,63	100,0%	1,63	1,63	100,0%	1,50	1,50	100,0%	1,62	1,62	100,0%
Philosophie	0,86	0,86	100,0%	1,00	1,00	100,0%	0,50	0,50	100,0%	0,85	0,85	100,0%	0,85	0,85	100,0%
Psychologie	13,37	11,72	87,7%	13,37	11,72	87,7%	13,37	11,72	87,7%	13,18	11,53	87,5%	12,22	10,57	86,5%
Psychobiologie (Forschungsinstitut)	1,00	1,00	100,0%	1,80	1,30	72,2%	1,75	1,25	71,4%	1,25	1,25	100,0%	1,25	1,25	100,0%
Pflegewissenschaften	0,50	0,50	100,0%	0,50	0,50	100,0%	0,50	0,50	100,0%	0,50	0,50	100,0%			
Fachbereich I	20,48	18,83	91,9%	20,92	18,77	89,7%	21,87	19,72	90,2%	20,90	19,25	92,1%	19,56	17,91	91,6%
Fachbereich II allgemein	0,50			1,50	1,00	66,7%	1,50	1,00	66,7%	3,00	2,00	66,7%	3,00	1,50	50,0%
Germanistik	5,38	5,38	100,0%	5,13	5,13	100,0%	6,25	5,75	92,0%	5,23	5,23	100,0%	5,16	5,16	100,0%
Anglistik	2,50	2,50	100,0%	2,95	2,95	100,0%	3,20	3,20	100,0%	3,18	3,18	100,0%	3,18	3,18	100,0%
Romanistik	2,00	2,00	100,0%	2,00	2,00	100,0%	2,00	2,00	100,0%	2,00	2,00	100,0%	2,00	2,00	100,0%
Klassische Philologie	1,00	1,00	100,0%	1,08	1,08	100,0%	1,00	1,00	100,0%	1,00	1,00	100,0%	1,00	1,00	100,0%
Slavistik/ Russisch	1,00	1,00	100,0%	1,00	1,00	100,0%	1,00	1,00	100,0%	1,00	1,00	100,0%	1,00	1,00	100,0%
Sinologie	0,99	0,49	49,7%	0,99	0,49	49,7%	0,84	0,34	40,5%	1,00	0,50	50,0%	1,00	0,50	50,0%
Japanologie	1,00	1,00	100,0%	1,00	1,00	100,0%	1,00	1,00	100,0%	0,88	0,88	100,0%	0,88	0,88	100,0%
Phonetik	0,50	0,50	100,0%	0,50	0,50	100,0%	0,50	0,50	100,0%	0,50	0,50	100,0%	0,47	0,47	100,0%
Computerlinguistik und Digital Humanities	0,75	0,75	100,0%	0,70	0,70	100,0%	0,45	0,45	100,0%	0,94	0,94	100,0%	0,94	0,94	100,0%
Medienwissenschaft	1,87	1,37	73,2%	2,12	1,62	76,4%	2,00	1,50	75,0%	1,50	1,00	66,7%	1,50	1,00	66,7%
Fachbereich II	17,49	15,99	91,4%	18,97	17,47	92,1%	19,74	17,74	89,9%	20,23	18,23	90,1%	20,13	17,63	87,6%
Fachbereich III allgemein	0,79	0,79	100,0%	0,79	0,79	100,0%	0,79	0,79	100,0%	0,79	0,79	100,0%	0,79	0,79	100,0%
Geschichte	4,71	3,71	78,8%	5,25	4,25	81,0%	5,75	4,75	82,6%	5,50	4,50	81,8%	4,50	3,50	77,8%
Politikwissenschaft	1,75	1,75	100,0%	2,25	2,25	100,0%	2,50	2,50	100,0%	2,74	2,74	100,0%	2,85	2,85	100,0%
Klassische Archäologie	1,50	1,50	100,0%	2,00	2,00	100,0%	1,75	1,75	100,0%	1,74	1,74	100,0%	1,99	1,99	100,0%
Ägyptologie	0,50	0,50	100,0%	0,50	0,50	100,0%	0,50	0,50	100,0%	0,50	0,50	100,0%	0,50	0,50	100,0%
Kunstgeschichte	2,00	1,00	50,0%	2,00	1,00	50,0%	2,00	1,00	50,0%	2,00	1,00	50,0%	2,00	1,00	50,0%
Papyrologie	0,50	0,50	100,0%	0,50	0,50	100,0%	0,50	0,50	100,0%	0,50	0,50	100,0%	0,50	0,50	100,0%
Fachbereich III	11,76	9,76	83,0%	13,29	11,29	85,0%	13,79	11,79	85,5%	13,77	11,77	85,5%	13,13	11,13	84,8%
Fachbereich IV allgemein	1,00	1,00	100,0%	1,50	1,50	100,0%	1,50	1,50	100,0%	1,50	1,50	100,0%	1,50	1,50	100,0%
BWL	4,54	4,54	100,0%	4,46	4,46	100,0%	4,63	4,63	100,0%	5,46	5,46	100,0%	4,74	4,74	100,0%
Soziologie	4,00	4,00	100,0%	3,50	3,50	100,0%	3,75	3,75	100,0%	3,75	3,75	100,0%	3,75	3,75	100,0%
VWL	2,92	2,92	100,0%	3,10	3,10	100,0%	3,18	3,18	100,0%	3,17	3,17	100,0%	2,90	2,90	100,0%
WiSo gesamt	11,46	11,46	100,0%	11,05	11,05	100,0%	11,55	11,55	100,0%	12,38	12,38	100,0%	11,39	11,39	100,0%
Mathematik	3,36	3,36	100,0%	3,36	3,36	100,0%	3,36	3,36	100,0%	2,83	2,83	100,0%	2,83	2,83	100,0%
Informatik	3,00	3,00	100,0%	2,50	2,50	100,0%	3,00	3,00	100,0%	2,00	2,00	100,0%	2,00	2,00	100,0%
Fachbereich IV	18,82	18,82	100,0%	18,41	18,41	100,0%	19,41	19,41	100,0%	18,71	18,71	100,0%	17,72	17,72	100,0%
Fachbereich V allgemein	3,25	3,25	100,0%	2,25	2,25	100,0%	2,75	2,75	100,0%	3,75	3,75	100,0%	3,25	3,25	100,0%
Rechtswissenschaft	9,16	9,16	100,0%	9,06	9,06	100,0%	8,56	8,56	100,0%	8,15	8,15	100,0%	8,45	8,45	100,0%
Fachbereich V	12,41	12,41	100,0%	11,31	11,31	100,0%	11,31	11,31	100,0%	11,90	11,90	100,0%	11,70	11,70	100,0%
Fachbereich VI allgemein	2,00	2,00	100,0%	1,50	1,50	100,0%	2,00	2,00	100,0%	1,39	1,39	100,0%	3,50	2,50	71,4%
Geographie	5,75	4,00	69,6%	5,25	3,50	66,7%	5,75	4,00	69,6%						
Geowissenschaften	18,29	13,29	72,7%	16,02	11,02	68,8%	16,32	11,32	69,4%						
Stoffliche Umweltdynamik und Stoffflüsse										4,49	4,24	94,4%	3,82	3,57	93,5%
Ökosystemare Prozessanalyse										8,31	6,31	75,9%	6,92	5,92	85,5%
Raumbezogene Entwicklungs- und Planungsprozesse										0,50	0,50	100,0%	0,50	0,50	100,0%
Fachdidaktische Lehr- u. Lernforschung										1,50	1,50	100,0%	1,66	1,66	100,0%
Umweltsystemanalyse u. Modellbildung										2,74	0,74	27,0%	3,00	1,00	33,3%
Geologie und Physisch - Geographische Raumanalyse										3,74	0,99	26,5%	3,75	1,00	26,7%
Humangeographische Raumanalyse										1,50	1,50	100,0%	1,00	1,00	100,0%
Fachbereich VI	26,04	19,29	74,1%	22,77	16,02	70,4%	24,07	17,32	72,0%	24,17	17,17	71,0%	24,15	17,15	71,0%
Institute	18,44	16,44	89,2%	11,06	11,06	100,0%	10,20	10,20	100,0%	9,90	9,90	100,0%	10,86	10,86	100,0%
Verw., Zentr. Ber.	323,27	148,63	46,0%	319,31	145,09	45,4%	317,55	139,74	44,0%	305,86	138,17	45,2%	300,01	136,15	45,4%
Gesamt	448,71	260,17	58,0%	436,05	249,42	57,2%	437,94	247,24	56,5%	425,44	245,10	57,6%	417,26	240,25	57,6%

Tabelle:
Entwicklung des Personalbestandes (VZÄ) an examinieren wissenschaftlichen Hilfskräften nach Geschlecht, Lehreinheiten und Fachbereichen

	2016			2017			2018			2019			2020		
	Summe	weiblich	in %	Summe	weiblich	in %	Summe	weiblich	in %	Summe	weiblich	in %	Summe	weiblich	in %
Fachbereich I allgemein	0,21	0,21	100,0%				0,05			0,63	0,58	92,1%			
Erziehungswissenschaft	1,13	0,97	86,4%	1,38	1,03	74,1%	1,95	1,49	76,3%	1,16	1,16	100,0%	1,26	1,19	94,4%
Bildungswissenschaften	0,05	0,05	100,0%				0,69	0,49	70,4%	0,60	0,45	75,0%	0,20	0,20	100,0%
Philosophie	0,87	0,08	8,8%	0,33	0,21	61,5%	0,77	0,59	76,7%	0,78	0,20	25,6%	0,69	0,49	71,0%
Psychologie	5,15	3,15	61,2%	6,15	3,85	62,5%	7,97	6,05	75,9%	6,22	4,89	78,6%	2,61	2,19	83,9%
Psychobiologie (Forschungsinstitut)	0,51			0,59	0,46	78,3%	0,26	0,26	100,0%	0,35	0,20	57,1%			
Pflegewissenschaften	0,15			0,28	0,28	100,0%	0,41	0,41	100,0%	0,60	0,60	100,0%	0,10	0,10	100,0%
Fachbereich I	8,08	4,46	55,2%	8,74	5,82	66,6%	12,10	9,28	76,7%	10,34	8,08	78,1%	4,86	4,17	85,8%
Fachbereich II allgemein	0,46						0,10	0,10	100,0%	2,51	0,72	28,7%	0,80	0,80	100,0%
Germanistik	3,72	1,49	40,0%	5,84	2,43	41,6%	5,64	1,51	26,8%	0,87	0,50	57,5%	0,83	0,58	69,9%
Anglistik	1,64	1,21	73,4%	1,87	1,56	83,6%	1,82	1,54	84,5%	1,45	1,45	100,0%	1,25	0,85	68,0%
Romanistik	0,36	0,36	100,0%	0,46	0,46	100,0%	0,79	0,79	100,0%	0,35	0,35	100,0%	0,10	0,10	100,0%
Klassische Philologie	0,31	0,23	75,0%	0,62	0,38	62,5%	0,10			0,10					
Slavistik/ Russisch	0,38	0,38	100,0%	0,31	0,31	100,0%	0,26	0,15	60,0%						
Sinologie	0,33	0,33	100,0%	0,21	0,21	100,0%	0,76	0,55	72,9%				0,35	0,25	71,4%
Japanologie	0,41	0,38	93,8%	0,21			0,38	0,38	100,0%	0,15	0,05	33,3%	0,20	0,10	50,0%
Phonetik				0,13			0,18								
Computerlinguistik und Digital Humanities	0,56	0,49	86,4%	0,31	0,31	100,0%	0,51	0,21	40,0%	0,10					
Medienwissenschaft	0,21	0,21	100,0%	0,23	0,23	100,0%	0,59	0,59	100,0%	0,60	0,60	100,0%			
Fachbereich II	8,38	5,08	60,6%	10,17	5,89	57,9%	11,14	5,83	52,4%	6,13	3,67	59,9%	3,53	2,68	75,9%
Fachbereich III allgemein	0,46	0,15	33,3%	0,46	0,15	33,3%	0,26	0,10	40,0%	0,63	0,63	100,0%	0,52	0,37	71,2%
Geschichte	3,79	1,03	27,0%	3,41	1,77	51,9%	6,67	3,21	48,1%	1,68	0,68	40,5%	2,04	0,84	41,2%
Politikwissenschaft	1,05	0,10	9,8%	1,46	0,64	43,9%	1,64	0,59	35,9%	1,28	0,73	57,0%	0,99	0,67	67,7%
Klassische Archäologie	0,31	0,31	100,0%	0,31	0,31	100,0%	0,79	0,79	100,0%	0,40	0,40	100,0%	0,15	0,15	100,0%
Ägyptologie	0,08	0,08	100,0%				0,15	0,15	100,0%						
Kunstgeschichte	1,05	1,05	100,0%	1,03	1,03	100,0%	1,41	1,41	100,0%	0,27	0,27	100,0%	0,22	0,22	100,0%
Papyrologie	0,18	0,05	28,6%	0,13			0,13	0,05	40,0%	0,07	0,07	100,0%	0,07	0,07	100,0%
Fachbereich III	6,92	2,77	40,0%	6,79	3,90	57,4%	11,05	6,31	57,1%	4,33	2,78	64,2%	3,99	2,32	58,1%
Fachbereich IV allgemein	0,54	0,54	100,0%	0,36	0,21	57,1%	0,64	0,49	76,0%	0,42	0,22	52,4%	0,42	0,22	52,4%
BWL	1,69	0,38	22,7%	2,49	1,54	61,9%	1,05	0,67	63,4%	2,13	1,09	51,2%	2,65	0,97	36,6%
Soziologie	1,46	0,64	43,9%	1,69	1,38	81,8%	1,90	1,10	58,1%	1,47	0,90	61,2%	0,80	0,68	85,0%
VWL	2,18	0,72	32,9%	2,69	0,90	33,3%	2,31	0,64	27,8%	2,98	1,21	40,6%	2,50	1,46	58,4%
WiSo gesamt	5,33	1,74	32,7%	6,87	3,82	55,6%	5,26	2,41	45,9%	6,58	3,20	48,6%	5,95	3,11	52,3%
Mathematik	1,56	0,77	49,2%	1,56	0,36	23,0%	1,87	0,36	19,2%	2,37	0,68	28,7%	3,01	0,71	23,6%
Informatik	1,21	0,23	19,1%	1,10	0,38	34,9%	1,10	0,28	25,6%	0,24			1,00	0,23	23,0%
Wirtschaftsinformatik	1,10	0,15	14,0%	0,31			1,95	0,51	26,3%	0,72			0,93	0,12	12,9%
Fachbereich IV	9,74	3,44	35,3%	10,21	4,77	46,7%	10,82	4,05	37,4%	10,33	4,10	39,7%	11,31	4,39	38,8%
Fachbereich V allgemein	0,10	0,10	100,0%	0,31	0,13	41,7%	0,28	0,10	36,4%	0,10	0,10	100,0%	0,50	0,33	66,0%
Rechtswissenschaft	0,97	0,31	31,6%	1,69	0,74	43,9%	1,46	0,79	54,4%	1,12	0,30	26,8%	1,89	1,14	60,3%
Fachbereich V	1,08	0,41	38,1%	2,00	0,87	43,6%	1,74	0,90	51,5%	1,22	0,40	32,8%	2,39	1,47	61,5%
Fachbereich VI allgemein	0,77	0,56	73,3%				0,21	0,21	100,0%	2,56	1,24	48,4%	2,48	1,68	67,7%
Geographie	0,18			0,33	0,13	38,5%	0,10	0,10	100,0%						
Geowissenschaften	2,95	1,36	46,1%	1,56	1,10	70,5%	3,05	2,38	78,2%						
Stoffliche Umweltdynamik und Stoffflüsse													0,42	0,42	100,0%
Ökosystemare Prozessanalyse										0,10			0,10		
Geologie und Physisch - Geographische Raumanalyse													0,37	0,15	40,5%
Humangeographische Raumanalyse										0,07					
Fachbereich VI	3,90	1,92	49,3%	1,90	1,23	64,9%	3,36	2,69	80,2%	2,73	1,24	45,4%	3,37	2,25	66,8%
Institute	3,67	1,90	51,7%	3,26	1,59	48,8%	3,68	1,40	38,0%	6,19	2,11	34,1%	5,25	1,71	32,6%
Verw., Zentr. Ber.	1,90	1,28	67,6%	2,82	1,13	40,0%	2,36	1,54	65,2%	4,12	2,57	62,4%	4,84	2,53	52,3%
Gesamt	43,67	21,26	48,7%	45,89	25,20	54,9%	56,26	32,00	56,9%	45,39	24,95	55,0%	39,54	21,52	54,4%

Tabelle:

Entwicklung des Personalbestandes (VZÄ) an nicht-examinierten wissenschaftlichen Hilfskräften nach Geschlecht, Lehreinheiten und Fachbereichen

	2016			2017			2018			2019			2020		
	Summe	weiblich	in %	Summe	weiblich	in %	Summe	weiblich	in %	Summe	weiblich	in %	Summe	weiblich	in %
Fachbereich I allgemein	0,26	0,21	80,0%	0,41	0,26	62,5%				0,40	0,20	50,0%			
Erziehungswissenschaft	1,26	0,64	51,0%	2,56	1,74	68,0%	2,38	2,08	87,1%	0,30	0,30	100,0%	0,62	0,50	80,6%
Bildungswissenschaften	0,77	0,56	73,3%	0,51	0,36	70,0%	0,15	0,15	100,0%				0,57	0,47	82,5%
Philosophie	0,36	0,21	57,1%	0,10	0,10	100,0%	0,10	0,10	100,0%	0,17	0,10	58,8%	0,27	0,22	81,5%
Psychologie	2,87	1,74	60,7%	4,33	2,56	59,2%	6,69	4,36	65,1%	2,77	2,08	75,1%	3,21	2,24	69,8%
Psychobiologie (Forschungsinstitut)	0,18	0,18	100,0%	0,13	0,13	100,0%									
Pflegewissenschaften				0,15	0,15	100,0%	0,46	0,31	66,7%	0,20	0,05	25,0%			
Fachbereich I	5,69	3,54	62,2%	8,21	5,31	64,7%	9,79	7,00	71,5%	3,84	2,73	71,1%	4,67	3,43	73,4%
Fachbereich II allgemein				0,10			0,10			0,32	0,27	84,4%	0,61	0,20	32,8%
Germanistik	1,45	0,84	57,6%	0,56	0,41	72,7%	1,13	0,92	81,8%	0,64	0,64	100,0%	0,59	0,47	79,7%
Anglistik	0,36	0,31	85,7%	0,41	0,36	87,5%	0,21	0,21	100,0%	0,20	0,20	100,0%	0,52	0,40	76,9%
Romanistik				0,15	0,10	66,7%	0,23	0,23	100,0%	0,42	0,42	100,0%	0,17	0,17	100,0%
Klassische Philologie	0,10						0,15	0,05	33,3%				0,12	0,12	100,0%
Slavistik/ Russisch				0,08	0,08	100,0%	0,36	0,36	100,0%				0,15	0,15	100,0%
Japanologie	0,28	0,08	27,3%	0,38	0,15	40,0%	0,15	0,05	33,3%	0,05					
Phonetik	0,31			0,08	0,08	100,0%	0,18	0,18	100,0%	0,20			0,20		
Computerlinguistik und Digital Humanities	0,26			0,36	0,10	28,6%	0,23			0,35			0,41		
Medienwissenschaft	0,82	0,51	62,5%	0,21	0,21	100,0%	0,13			0,67	0,45	67,2%	0,34	0,27	79,4%
Fachbereich II	3,58	1,73	48,4%	2,33	1,49	63,7%	2,87	2,00	69,6%	2,85	1,98	69,5%	3,11	1,78	57,2%
Fachbereich III allgemein							0,31	0,15	50,0%	0,30	0,15	50,0%	0,07	0,07	100,0%
Geschichte	1,56	1,05	67,2%	1,28	1,15	90,0%	2,21	1,44	65,1%	0,94	0,19	20,2%	1,19	0,24	20,2%
Politikwissenschaft	1,85	0,95	51,4%	0,62	0,31	50,0%	0,38	0,23	60,0%	0,38	0,26	68,4%	0,34	0,22	64,7%
Klassische Archäologie				0,15	0,15	100,0%	0,15	0,15	100,0%				0,25	0,25	100,0%
Ägyptologie				0,18	0,18	100,0%	0,18	0,18	100,0%	0,07	0,07	100,0%	0,12	0,12	100,0%
Kunstgeschichte	0,56	0,23	40,9%	0,64	0,41	64,0%	0,72	0,72	100,0%	0,30	0,30	100,0%	0,22	0,22	100,0%
Papyrologie	0,13														
Fachbereich III	4,10	2,23	54,4%	2,87	2,21	76,8%	3,95	2,87	72,7%	1,99	0,97	48,7%	2,19	1,12	51,1%
Fachbereich IV allgemein	1,03	0,90	87,5%				0,51	0,51	100,0%						
BWL	0,77	0,64	83,3%	1,15	0,72	62,2%	0,85	0,21	24,2%	0,82	0,40	48,8%	0,65	0,65	100,0%
Soziologie	1,49	0,90	60,3%	1,41	1,10	78,2%	1,33	0,97	73,1%	1,19	0,79	66,4%	1,25	0,45	36,0%
VWL	1,23	0,54	43,8%	2,54	0,56	22,2%	1,54	0,15	10,0%	1,54	0,54	35,1%	1,04	0,59	56,7%
WiSo gesamt	3,49	2,08	59,6%	5,10	2,38	46,7%	3,72	1,33	35,9%	3,55	1,73	48,7%	2,94	1,69	57,5%
Mathematik	1,64	0,26	15,6%	1,69	0,38	22,7%	1,56	0,72	45,9%	1,55	0,34	21,9%	1,93	0,77	39,9%
Informatik	1,13	0,38	34,1%	0,46	0,21	44,4%	1,10	0,85	76,7%	1,99	0,73	36,7%	1,91	0,48	25,1%
Wirtschaftsinformatik	0,90	0,15	17,1%	0,97			3,46	0,21	5,9%	0,60	0,30	50,0%	0,89		
Fachbereich IV	8,18	3,77	46,1%	8,23	2,97	36,1%	10,36	3,62	34,9%	7,69	3,10	40,3%	7,67	2,94	38,3%
Fachbereich V allgemein	0,85	0,69	81,8%	0,77	0,62	80,0%	0,36	0,28	78,6%	0,83	0,39	47,0%	0,20	0,10	50,0%
Rechtswissenschaft	5,72	3,38	59,2%	6,64	4,13	62,2%	6,44	3,90	60,6%	5,88	3,44	58,5%	6,07	3,73	61,4%
Fachbereich V	6,56	4,08	62,1%	7,41	4,74	64,0%	6,79	4,18	61,5%	6,71	3,83	57,1%	6,27	3,83	61,1%
Fachbereich VI allgemein							0,33	0,10	30,8%	1,58	0,78	49,4%	1,24	0,55	44,4%
Geographie	0,54	0,54	100,0%	0,26			1,10	0,13	11,6%						
Geowissenschaften	0,59	0,18	30,4%	1,08	0,44	40,5%	0,72	0,21	28,6%						
Ökosystemare Prozessanalyse										0,25	0,25	100,0%			
Geologie und Physisch - Geographische Raumanalyse										0,22					
Humangeographische Raumanalyse													0,10		
Fachbereich VI	1,13	0,72	63,6%	1,33	0,44	32,7%	2,15	0,44	20,2%	2,05	1,03	50,2%	1,34	0,55	41,0%
Institute	5,08	1,97	38,9%	5,08	2,08	40,9%	5,62	2,72	48,4%	3,61	1,60	44,3%	4,91	2,35	47,9%
Verw., Zentr. Ber.	0,67	0,00	0,0%	0,92	0,36	38,9%	0,44	0,13	29,4%	6,94	3,56	51,3%	8,49	3,73	43,9%
Gesamt	34,99	18,04	51,6%	36,38	19,59	53,8%	41,97	22,95	54,7%	35,68	18,80	52,7%	38,65	19,73	51,0%

IV.3.1 Personal aus Landesmitteln

Tabelle:
Entwicklung des Frauenanteils am Personalbestand nach Lehreinheiten und Fachbereichen

	Personalbestand				Hochschullehrerinnen				Akad. Mitarbeiterinnen				Nichtwissenschaftlerinnen			
	2017	2018	2019	2020	2017	2018	2019	2020	2017	2018	2019	2020	2017	2018	2019	2020
Fachbereich I allgemein	100%	100%	100%	100%					100%	100%	100%	100%	100%	100%	100%	100%
Erziehungswissenschaft	44%	50%	44%	44%	40%	50%	56%	50%	41%	37%	30%	33%	100%	100%	100%	100%
Bildungswissenschaften	55%	46%	40%	46%	67%	67%	33%	50%	42%	27%	30%	35%	100%	100%	100%	100%
Philosophie	10%	6%	9%	10%									100%	100%	100%	100%
Psychologie	65%	63%	60%	60%	33%	36%	38%	38%	67%	65%	58%	59%	88%	88%	87%	86%
Psychobiologie	34%	37%	41%	41%					33%	29%	50%	50%	72%	71%	100%	100%
Pflegewissenschaften	89%	88%	85%	88%	100%	100%	100%	100%	75%	71%	71%	85%	100%	100%	100%	
Fachbereich I	55%	56%	52%	53%	37%	40%	36%	38%	52%	50%	45%	48%	90%	90%	92%	92%
Fachbereich II allgemein	57%	80%	54%	74%					50%	100%	47%	90%	67%	67%	67%	50%
Germanistik	48%	55%	56%	59%	36%	50%	45%	45%	40%	44%	49%	55%	100%	92%	100%	100%
Anglistik	68%	70%	70%	72%	43%	43%	43%	43%	75%	77%	78%	81%	100%	100%	100%	100%
Romanistik	71%	76%	77%	79%	40%	50%	60%	67%	79%	80%	80%	79%	100%	100%	100%	100%
Klassische Philologie	24%	18%	25%	25%									100%	100%	100%	100%
Slavistik/ Russisch	60%	54%	64%	64%	50%	50%	50%	50%	50%	43%	60%	60%	100%	100%	100%	100%
Sinologie	29%	34%	21%	49%					38%	50%	25%	55%	50%	40%	50%	50%
Japanologie	59%	58%	52%	58%	50%	50%	33%	33%	55%	54%	56%	67%	100%	100%	100%	100%
Phonetik	60%	100%	100%	100%	100%	100%	100%	100%			100%	100%	100%	100%	100%	100%
Computerlinguistik und Digital Humanities	47%	13%	42%	26%	50%				25%		50%	20%	100%	100%	100%	100%
Medienwissenschaft	45%	44%	46%	52%				50%	67%	67%	67%	46%	76%	75%	67%	67%
Fachbereich II	55%	58%	58%	62%	35%	37%	39%	42%	55%	59%	59%	64%	92%	90%	90%	88%
Fachbereich III allgemein	44%	44%	44%	44%									100%	100%	100%	100%
Geschichte	42%	44%	39%	30%	38%	33%	33%	25%	28%	34%	22%	19%	81%	83%	82%	78%
Politikwissenschaft	31%	33%	36%	39%			18%	18%	35%	33%	27%	31%	100%	100%	100%	100%
Klassische Archäologie	54%	52%	48%	50%					60%	60%	50%	50%	100%	100%	100%	100%
Ägyptologie	100%	100%	60%	60%			100%	100%	100%	100%			100%	100%	100%	100%
Kunstgeschichte	40%	39%	38%	36%	33%	33%	33%	33%	39%	37%	33%	31%	50%	50%	50%	50%
Papyrologie	33%	33%	100%	100%									100%	100%	100%	100%
Fachbereich III	41%	42%	40%	37%	20%	20%	29%	26%	35%	37%	26%	24%	85%	86%	85%	85%
Fachbereich IV allgemein	57%	75%	60%	60%					25%	60%			100%	100%	100%	100%
BWL	33%	37%	41%	47%	10%	10%	10%	10%	29%	37%	40%	54%	100%	100%	100%	100%
Soziologie	43%	43%	45%	42%	57%	40%	57%	50%	16%	25%	14%	11%	100%	100%	100%	100%
VWL	42%	44%	47%	34%	11%	13%	13%	13%	50%	49%	55%	33%	100%	100%	100%	100%
<u>WiSo gesamt</u>	<u>38%</u>	<u>41%</u>	<u>44%</u>	<u>42%</u>	<u>23%</u>	<u>17%</u>	<u>24%</u>	<u>21%</u>	<u>31%</u>	<u>38%</u>	<u>39%</u>	<u>38%</u>	<u>100%</u>	<u>100%</u>	<u>100%</u>	<u>100%</u>
Mathematik	26%	25%	18%	18%	11%	20%	11%	11%	15%	7%	2%	2%	100%	100%	100%	100%
Informatik	18%	21%	16%	21%					8%	9%	10%	17%	100%	100%	100%	100%
Wirtschaftsinformatik	0%	0%	6%	0%							8%					
Fachbereich IV	31%	34%	34%	33%	16%	15%	17%	15%	23%	27%	26%	26%	100%	100%	100%	100%
Fachbereich V allgemein	100%	100%	100%	100%					100%	100%	100%	100%	100%	100%	100%	100%
Rechtswissenschaft	37%	37%	41%	41%	11%	11%	11%	16%	34%	35%	45%	39%	100%	100%	100%	100%
Fachbereich V	44%	43%	47%	47%	11%	11%	11%	16%	43%	42%	51%	46%	100%	100%	100%	100%

Tabelle:
Entwicklung des Frauenanteils am Personalbestand nach Lehreinheiten und Fachbereichen

	Personalbestand				Hochschullehrerinnen				Akad. Mitarbeiterinnen				Nichtwissenschaftlerinnen			
	2017	2018	2019	2020	2017	2018	2019	2020	2017	2018	2019	2020	2017	2018	2019	2020
Fachbereich VI allgemein	100%	100%	79%	70%					100%	100%	67%	70%	100%	100%	100%	71%
Geographie	58%	56%			43%	33%			66%	64%			67%	70%		
Geowissenschaften	41%	36%			18%	18%			34%	23%			69%	69%		
Stoffliche Umweltdynamik und Stoffflüsse			46%	46%							30%	38%			94%	93%
Ökosystemare Prozessanalyse			48%	50%			25%	25%			33%	34%			76%	86%
Raumbezogene Entwicklungs- und Planungsprozesse			86%	80%			100%	100%			75%	50%			100%	100%
Fachdidaktische Lehr- u. Lernforschung			54%	66%							33%	100%			100%	100%
Umweltsystemanalyse u. Modellbildung			14%	13%							15%	8%			27%	33%
Geologie und Physisch - Geographische Raumanalyse			13%	15%							11%	15%			26%	27%
Humangeographische Raumanalyse			85%	84%			50%	50%			100%	100%			100%	100%
Fachbereich VI	48%	44%	43%	47%	28%	24%	18%	19%	43%	35%	37%	43%	70%	72%	71%	71%
Institute	67%	69%	68%	62%	n.v.	n.v.	n.v.	n.v.	46%	53%	52%	48%	100%	100%	100%	100%
Verw., Zentr. Ber.	45%	44%	45%	45%	n.v.	n.v.	n.v.	n.v.	n.v.	n.v.	n.v.	n.v.	45%	44%	45%	45%
Gesamt	46%	46%	47%	47%	25%	25%	26%	26%	42%	43%	42%	44%	57%	56%	58%	58%

Tabelle:

Entwicklung des Drittmittelpersonalbestandes (VZÄ) an wiss. Mitarbeiterinnen und Mitarbeitern nach Geschlecht, Forschungseinheiten und Fachbereichen

	2016			2017			2018			2019			2020		
	Summe	weiblich	in %	Summe	weiblich	in %	Summe	weiblich	in %	Summe	weiblich	in %	Summe	weiblich	in %
Erziehungswissenschaft				1,00	1,00	100,0%	0,50	0,50	100,0%	1,75	1,75	100,0%	2,99	2,74	91,6%
Bildungswissenschaften	0,63									0,90	0,65	72,2%	0,90	0,65	72,2%
Philosophie	1,00						0,65	0,65	100,0%	1,65	0,65	39,4%	1,00		
Psychologie	7,30	5,65	77,4%	8,80	6,55	74,4%	9,95	6,40	64,3%	16,40	13,11	79,9%	13,57	9,83	72,4%
Psychobiologie (Forschungsinstitut)	1,95	1,30	66,7%	1,95	1,30	66,7%	0,65	0,65	100,0%						
Pflegewissenschaften										2,15	2,15	100,0%	1,74	1,74	100,0%
Fachbereich I	10,88	6,95	63,9%	11,75	8,85	75,3%	11,75	8,20	69,8%	22,85	18,31	80,1%	20,20	14,96	74,1%
Fachbereich II allgemein										6,04			5,34	2,50	46,8%
Germanistik	5,45	2,50	45,9%	3,95	1,40	35,4%	7,40	0,65	8,8%	2,05	2,05	100,0%	2,40	2,40	100,0%
Anglistik	0,65			0,65			0,65			1,00	0,50	50,0%	1,74	1,00	57,5%
Romanistik				1,50	1,00	66,7%	1,65	1,15	69,7%	1,00	0,50	50,0%			
Klassische Philologie	3,00	1,00	33,3%	2,00	0,50	25,0%	0,50	0,50	100,0%	0,50	0,50	100,0%	1,15	0,50	43,5%
Slavistik/ Russisch	0,65	0,65	100,0%	0,65	0,65	100,0%	7,15	4,15	58,0%	14,95	11,45	76,6%	10,45	8,45	80,9%
Sinologie							1,00	1,00	100,0%						
Computerlinguistik und Digital Humanities													1,00		
Medienwissenschaft	1,65	0,65	39,4%	1,65	0,65	39,4%	1,65	1,65	100,0%	1,50	1,50	100,0%	2,00	2,00	100,0%
Fachbereich II	11,40	4,80	42,1%	10,40	4,20	40,4%	20,00	9,10	45,5%	27,04	16,50	61,0%	24,08	16,85	70,0%
Fachbereich III allgemein										0,50	0,50	100,0%	0,35	0,35	100,0%
Geschichte	14,30	5,55	38,8%	16,80	5,30	31,5%	15,00	5,90	39,3%	8,35	4,05	48,5%	10,00	4,35	43,5%
Politikwissenschaft	1,00	1,00	100,0%				1,00			1,50			2,50	0,50	20,0%
Klassische Archäologie	0,50	0,50	100,0%	1,00	0,50	50,0%	3,00	0,50	16,7%	3,50	1,00	28,6%	1,50	1,00	66,7%
Kunstgeschichte	5,82	5,82	100,0%	2,65	2,65	100,0%	0,50	0,50	100,0%	0,65	0,65	100,0%	0,65	0,65	100,0%
Fachbereich III	21,62	12,87	59,5%	20,45	8,45	41,3%	19,50	6,90	35,4%	14,50	6,20	42,8%	15,00	6,85	45,7%
Fachbereich IV allgemein	1,00	1,00	100,0%												
BWL	2,00	0,75	37,5%	2,25			1,75	0,50	28,6%	3,24	1,00	30,9%	4,48	2,74	61,2%
Soziologie	1,00			2,65	1,15	43,4%	4,45	2,05	46,1%	3,12	1,40	44,9%	5,27	2,90	55,0%
VWL	4,35	1,40	32,2%	4,35	1,90	43,7%	5,50	2,25	40,9%	10,52	5,79	55,0%	9,26	5,68	61,3%
<u>WiSo gesamt</u>	<u>7,35</u>	<u>2,15</u>	<u>29,3%</u>	<u>9,25</u>	<u>3,05</u>	<u>33,0%</u>	<u>11,70</u>	<u>4,80</u>	<u>41,0%</u>	<u>16,88</u>	<u>8,19</u>	<u>48,5%</u>	<u>19,01</u>	<u>11,32</u>	<u>59,5%</u>
Mathematik	3,25	1,50	46,2%	11,25	3,50	31,1%	12,00	1,75	14,6%	6,00	2,50	41,7%	7,50	2,50	33,3%
Informatik	3,00	1,00	33,3%	4,00	1,00	25,0%	2,00			3,00	1,00	33,3%	4,00	1,00	25,0%
Wirtschaftsinformatik	2,00	1,00	50,0%	3,75	1,00	26,7%	4,00			4,00			4,50		
Fachbereich IV	16,60	6,65	40,1%	28,25	8,55	30,3%	29,70	6,55	22,1%	29,88	11,69	39,1%	35,01	14,82	42,3%
Rechtswissenschaft	1,00	1,00	100,0%	1,75	1,75	100,0%	0,75	0,75	100,0%	0,75	0,75	100,0%			
Fachbereich V	1,00	1,00	100,0%	1,75	1,75	100,0%	0,75	0,75	100,0%	0,75	0,75	100,0%	0,00	0,00	n.b.
Fachbereich VI allgemein										5,25	2,75	52,4%	5,35	2,75	51,4%
Geographie	5,75	3,75	65,2%	5,15	2,75	53,4%	5,65	2,00	35,4%						
Geowissenschaften	22,40	8,60	38,4%	15,93	5,50	34,5%	22,83	6,85	30,0%						
Stoffliche Umweltdynamik und Stoffflüsse										2,90			2,40		
Ökosystemare Prozessanalyse										5,14	1,80	35,0%	3,45	0,50	14,5%
Raumbezogene Entwicklungs- und Planungsprozesse										3,10	2,60	83,9%	1,50	1,50	100,0%
Fachdidaktische Lehr- u. Lernforschung										0,50	0,50	100,0%			
Umweltsystemanalyse u. Modellbildung										9,90	2,59	26,2%	7,45	1,10	14,8%
Geologie und Physisch - Geographische Raumanalyse										2,60	0,50	19,2%	2,35	1,00	42,6%
Humangeographische Raumanalyse										0,35	0,35	100,0%	0,35	0,35	100,0%
Fachbereich VI	28,15	12,35	43,9%	21,08	8,25	39,1%	28,48	8,85	31,1%	29,74	11,09	37,3%	22,85	7,20	31,5%
Institute	9,15	5,85	63,9%	2,50	1,50	60,0%	3,25	2,25	69,2%	17,05	7,50	44,0%	20,70	11,60	56,0%
Gesamt	98,80	50,47	51,1%	96,18	41,55	43,2%	113,43	42,60	37,6%	141,81	72,04	50,8%	137,84	72,28	52,4%

Tabelle:
Entwicklung des Drittmittelpersonalbestandes (VZÄ) an examinierten wissenschaftlichen Hilfskräften nach Geschlecht, Forschungseinheiten und Fachbereichen

	2016			2017			2018			2019			2020		
	Summe	weiblich	in %	Summe	weiblich	in %	Summe	weiblich	in %	Summe	weiblich	in %	Summe	weiblich	in %
Erziehungswissenschaft	0,77	0,64	83,3%	0,26	0,26	100,0%				0,81	0,81	100,0%	1,13	1,13	100,0%
Bildungswissenschaften							0,21	0,21	100,0%	0,26	0,26	100,0%	0,10		
Psychologie	2,62	1,92	73,5%	2,18	1,21	55,3%	2,97	1,62	54,3%	5,86	4,03	68,8%	6,09	4,80	78,8%
Psychobiologie (Forschungsinstitut)	0,28	0,28	100,0%	0,46									0,15	0,15	100,0%
Pflegewissenschaften													0,20	0,20	100,0%
Fachbereich I	3,67	2,85	77,6%	2,90	1,46	50,4%	3,18	1,82	57,3%	6,93	5,10	73,6%	7,67	6,28	81,9%
Fachbereich II allgemein				0,15						0,20	0,20	100,0%	0,35	0,35	100,0%
Germanistik	2,73	1,41	51,6%	0,64	0,64	100,0%	1,31	1,31	100,0%	0,79	0,79	100,0%	1,17	1,05	89,7%
Anglistik	0,26						0,23	0,23	100,0%	0,27	0,27	100,0%	0,50	0,50	100,0%
Romanistik	0,18	0,18	100,0%	0,56	0,56	100,0%	0,23	0,23	100,0%				0,65	0,65	100,0%
Klassische Philologie	0,08			0,23			0,10	0,10	100,0%				0,10		
Slavistik/ Russisch							0,67	0,67	100,0%	0,83	0,63	75,9%	0,63	0,43	68,3%
Sinologie	0,15	0,03	16,7%												
Computerlinguistik und Digital Humanities										0,20	0,20	100,0%	0,20	0,20	100,0%
Medienwissenschaft	1,13	0,82	72,7%	0,54	0,54	100,0%	0,31	0,31	100,0%	0,62	0,20	32,3%	0,30	0,30	100,0%
Fachbereich II	4,53	2,44	53,8%	2,13	1,74	81,9%	2,85	2,85	100,0%	2,91	2,29	78,7%	3,90	3,48	89,2%
Fachbereich III allgemein													0,65	0,48	73,8%
Geschichte	5,03	3,51	69,9%	3,49	1,49	42,6%	4,72	2,69	57,1%	0,50	0,10	20,0%	0,60	0,15	25,0%
Politikwissenschaft	0,10	0,10	100,0%	0,21	0,08	37,5%	0,26	0,05	20,0%				0,63	0,63	100,0%
Klassische Archäologie	0,31			0,56	0,13	22,7%	1,51	0,46	30,5%	2,63	0,58	22,1%	2,18	0,58	26,6%
Kunstgeschichte	1,46	1,08	73,7%	0,44	0,28	64,7%	0,59			0,73	0,30	41,1%	0,07	0,07	100,0%
Fachbereich III	6,90	4,69	68,0%	4,69	1,97	42,1%	7,08	3,21	45,3%	3,86	0,98	25,4%	4,13	1,91	46,2%
Fachbereich IV allgemein	0,21	0,10	50,0%	0,21	0,21	100,0%	0,33	0,33	100,0%						
BWL	0,35	0,04	11,1%	0,21			1,21	0,95	78,7%	0,77	0,40	51,9%	1,03	0,46	44,7%
Soziologie	0,36	0,21	57,1%	1,77	1,33	75,4%	1,09	0,83	76,5%	1,95	1,54	79,0%	2,16	1,28	59,3%
VWL	0,87	0,13	14,7%	1,38	0,21	14,8%	0,77	0,62	80,0%	0,40			1,27	0,37	29,1%
<u>WiSo gesamt</u>	<u>1,58</u>	<u>0,37</u>	<u>23,6%</u>	<u>3,36</u>	<u>1,54</u>	<u>45,8%</u>	<u>3,06</u>	<u>2,40</u>	<u>78,2%</u>	<u>3,12</u>	<u>1,94</u>	<u>62,2%</u>	<u>4,46</u>	<u>2,11</u>	<u>47,3%</u>
Mathematik	0,26			0,72			2,13	0,87	41,0%	0,51	0,51	100,0%	0,65	0,55	84,6%
Informatik	0,79	0,49	61,3%	0,77			0,31			0,32			0,27	0,15	55,6%
Wirtschaftsinformatik				0,31	0,31	100,0%	0,46			0,85	0,20	23,5%	1,45		
Fachbereich IV	2,83	0,96	33,9%	5,36	2,05	38,3%	6,29	3,60	57,2%	4,80	2,65	55,2%	6,83	2,81	41,1%
Fachbereich V allgemein										0,20	0,20	100,0%	0,40	0,20	50,0%
Rechtswissenschaft	0,38	0,23	60,0%	0,41	0,41	100,0%	0,69	0,54	77,8%						
Fachbereich V	0,38	0,23	60,0%	0,41	0,41	100,0%	0,69	0,54	77,8%	0,20	0,20	100,0%	0,40	0,20	50,0%
Fachbereich VI allgemein	0,36	0,36	100,0%				0,23			0,40	0,40	100,0%	1,38	0,52	37,7%
Geographie	0,23	0,23	100,0%	0,38	0,38	100,0%	0,54	0,54	100,0%						
Geowissenschaften	2,05	0,21	10,0%	1,59	0,51	32,3%	1,74	1,08	61,8%						
Stoffliche Umweltdynamik und Stoffflüsse										0,55	0,25	45,5%	0,32	0,20	62,5%
Ökosystemare Prozessanalyse										0,43	0,20	46,5%	1,03	0,55	53,4%
Raumbezogene Entwicklungs- und Planungsprozesse										0,20	0,20	100,0%	0,17	0,17	100,0%
Umweltsystemanalyse u. Modellbildung										0,15			0,10	0,10	100,0%
Geologie und Physisch - Geographische Raumanalyse										0,10			0,35		
Fachbereich VI	2,64	0,79	30,1%	1,97	0,90	45,5%	2,51	1,62	64,3%	1,83	1,05	57,4%	3,35	1,54	46,0%
Institute	1,85	1,31	70,8%	2,82	1,62	57,3%	5,87	3,82	65,1%	7,58	4,71	62,1%	5,56	3,23	58,1%
Verw., Zentr. Ber.	0,00	0,00	n.b.	0,00	0,00	n.b.	0,00	0,00	n.b.	0,55	0,20	36,4%	0,00	0,00	n.b.
Gesamt	22,80	13,27	58,2%	20,28	10,15	50,1%	28,47	17,45	61,3%	28,66	17,18	59,9%	31,84	19,45	61,1%

Tabelle:
Entwicklung des Drittmittelpersonalbestandes (VZÄ) an nicht-examinierten wissenschaftlichen Hilfskräften nach Geschlecht, Forschungseinheiten und Fachbereichen

	2016			2017			2018			2019			2020		
	Summe	weiblich	in %	Summe	weiblich	in %	Summe	weiblich	in %	Summe	weiblich	in %	Summe	weiblich	in %
Erziehungswissenschaft				0,15	0,15	100,0%				0,17	0,17	100,0%	0,94	0,94	100,0%
Bildungswissenschaften				0,21	0,21	100,0%							0,20	0,20	100,0%
Psychologie	1,74	1,41	80,9%	1,56	1,36	86,9%	3,08	2,59	84,2%	4,47	2,06	46,1%	3,99	1,94	48,6%
Psychobiologie (Forschungsinstitut)	0,51	0,13	25,0%												
Fachbereich I	2,26	1,54	68,2%	1,92	1,72	89,3%	3,08	2,59	84,2%	4,64	2,23	48,1%	5,13	3,08	60,0%
Fachbereich II allgemein										0,68			0,48		
Germanistik	0,62	0,49	79,2%	1,08	0,59	54,8%	0,69	0,69	100,0%	0,35			0,12		
Anglistik	0,18	0,18	100,0%	0,33	0,08	23,1%	0,23	0,23	100,0%	0,40	0,40	100,0%	0,30		
Romanistik	0,08			0,26	0,18	70,0%	0,15						0,10	0,10	100,0%
Klassische Philologie				0,10						0,07	0,07	100,0%			
Slavistik/ Russisch	0,15	0,15	100,0%	0,10	0,10	100,0%							0,35	0,35	100,0%
Sinologie	0,10														
Japanologie							0,21								
Medienwissenschaft	2,85	2,00	70,3%	0,79	0,79	100,0%							0,50	0,35	70,0%
Fachbereich II	3,97	2,82	71,0%	2,67	1,74	65,4%	1,28	0,92	72,0%	1,50	0,47	31,3%	1,85	0,80	43,2%
Fachbereich III allgemein													0,25	0,25	100,0%
Geschichte	0,92	0,21	22,2%	1,41	0,51	36,4%	0,79	0,28	35,5%				0,45	0,35	77,8%
Politikwissenschaft	0,26	0,21	80,0%				0,28	0,28	100,0%				0,25	0,25	100,0%
Klassische Archäologie													0,20		
Kunstgeschichte	0,77	0,77	100,0%	0,41	0,41	100,0%							0,07		
Fachbereich III	1,95	1,18	60,5%	1,82	0,92	50,7%	1,08	0,56	52,4%	0,00	0,00	n.b.	1,22	0,85	69,7%
Fachbereich IV allgemein	0,31	0,13	41,7%	0,13	0,13	100,0%									
BWL	0,21	0,21	100,0%	0,33	0,23	69,2%	0,31	0,08	25,0%				0,27	0,12	44,4%
Soziologie	0,95	0,74	78,4%	0,31	0,31	100,0%	0,15	0,15	100,0%	0,42			2,10	0,97	46,2%
VWL										0,32	0,22	68,8%			
WiSo gesamt	1,15	0,95	82,2%	0,64	0,54	84,0%	0,46	0,23	50,0%	0,74	0,22	29,7%	2,37	1,09	46,0%
Mathematik				0,79	0,26	32,3%	0,46	0,08	16,7%	0,14	0,14	100,0%	0,57	0,57	100,0%
Informatik	0,44	0,36	82,4%	0,08			0,08						0,40		
Wirtschaftsinformatik	0,46	0,08	16,7%	0,82	0,21	25,0%	0,62	0,21	33,3%	1,03	0,35	34,0%	0,53		
Fachbereich IV	2,36	1,51	64,1%	2,46	1,13	45,8%	1,62	0,51	31,7%	1,91	0,71	37,2%	3,87	1,66	42,9%
Fachbereich V allgemein	0,13			0,13			0,10						0,20	0,10	50,0%
Rechtswissenschaft				0,56	0,10	18,2%	0,72	0,51	71,4%	0,10	0,10	100,0%	0,10		
Fachbereich V	0,13	0,00	0,0%	0,69	0,10	14,8%	0,82	0,51	62,5%	0,10	0,10	100,0%	0,30	0,10	33,3%
Fachbereich VI allgemein										1,80	1,00	55,6%	1,20	0,40	33,3%
Geographie	0,38	0,26	66,7%				0,31	0,10	33,3%						
Geowissenschaften	2,10	0,67	31,7%	2,62	1,44	54,9%	2,18	0,82	37,6%						
Stoffliche Umweltdynamik und Stoffflüsse										0,10			0,57	0,12	21,1%
Ökosystemare Prozessanalyse										0,17			0,20	0,15	75,0%
Raumbezogene Entwicklungs- und Planungsprozesse										0,20			0,32	0,32	100,0%
Fachdidaktische Lehr- u. Lernforschung										0,12	0,12	100,0%			
Umweltsystemanalyse u. Modellbildung													0,10	0,10	100,0%
Geologie und Physisch - Geographische Raumanalyse										0,15			0,30	0,15	50,0%
Fachbereich VI	2,49	0,92	37,1%	2,62	1,44	54,9%	2,49	0,92	37,1%	2,54	1,12	44,1%	2,69	1,24	46,1%
Institute	0,10	0,10	100,0%	0,00	0,00	n.b.	1,15	0,95	82,2%	3,68	2,06	56,0%	3,10	2,15	69,4%
Verw., Zentr. Ber.	0,00	0,00	n.b.	0,00	0,00	n.b.	0,00	0,00	n.b.	0,20	0,00	0,0%	0,00	0,00	n.b.
Gesamt	13,26	8,08	60,9%	12,18	7,05	57,9%	11,51	6,97	60,6%	14,57	6,69	45,9%	18,16	9,88	54,4%

IV.3.3 Beschäftigungsstruktur

Tabelle:

Entwicklung des Landes- und Drittmittelpersonalbestandes je Mitarbeiterkategorien nach der Anzahl der VZÄ, den Köpfen, der befristeten Verträge und der Teilzeitbeschäftigungen (01.01.)

Landesmittel	VZÄ			Köpfe			befristete Verträge			Teilzeitbeschäftigungen		
	Summe	weiblich	in %	Summe	weiblich	in %	Summe	weiblich	in %	Summe	weiblich	in %
Professor*innen u. Juniorprofessor*innen	160,00	40,50	25,31%	161	41	25,47%	18	9	50,00%	2	1	50,00%
Wissenschaftliches Personal	349,63	135,27	38,69%	461	189	41,00%	322	129	40,06%	244	119	48,77%
Nichtwissenschaftliches Personal	448,71	260,17	57,98%	579	360	62,18%	113	61	53,98%	267	218	81,65%
Wissenschaftliche Hilfskraft mit Abschl.	43,67	21,26	48,68%	241	121	50,21%	241	121	50,21%	241	121	50,21%
Wissenschaftliche Hilfskraft ohne Abschl.	34,99	18,04	51,56%	231	125	54,11%	231	125	54,11%	231	125	54,11%
WS 15/16	1.037,00	475,23	45,83%	1673	836	49,97%	925	445	48,11%	985	584	59,29%
Professor*innen u. Juniorprofessor*innen	163,50	41,00	25,08%	164	41	25,00%	21	9	42,86%	1		0,00%
Wissenschaftliches Personal	302,15	126,76	41,95%	394	171	43,40%	284	124	43,66%	206	102	49,51%
Nichtwissenschaftliches Personal	436,05	249,42	57,20%	569	348	61,16%	122	64	52,46%	266	213	80,08%
Wissenschaftliche Hilfskraft mit Abschl.	45,89	25,20	54,91%	221	128	57,92%	221	128	57,92%	221	128	57,92%
Wissenschaftliche Hilfskraft ohne Abschl.	36,38	19,59	53,84%	250	149	59,60%	250	149	59,60%	250	149	59,60%
WS 16/17	983,97	461,97	46,95%	1598	837	52,38%	898	474	52,78%	944	592	62,71%
Professor*innen u. Juniorprofessor*innen	157,00	39,75	25,32%	157	39	24,84%	12	5	41,67%	1		0,00%
Wissenschaftliches Personal	319,24	136,76	42,84%	411	183	44,53%	300	135	45,00%	207	104	50,24%
Nichtwissenschaftliches Personal	437,94	247,24	56,45%	562	341	60,68%	106	56	52,83%	254	205	80,71%
Wissenschaftliche Hilfskraft mit Abschl.	56,26	32,00	56,88%	263	160	60,84%	262	160	61,07%	263	160	60,84%
Wissenschaftliche Hilfskraft ohne Abschl.	41,97	22,95	54,67%	279	161	57,71%	279	161	57,71%	279	161	57,71%
WS 17/18	1.012,42	478,69	47,28%	1672	884	52,87%	959	517	53,91%	1004	630	62,75%
Professor*innen u. Juniorprofessor*innen	161,00	41,50	25,78%	162	42	25,93%	18	7	38,89%	2	1	50,00%
Wissenschaftliches Personal	309,43	130,26	42,10%	416	182	43,75%	296	132	44,59%	233	110	47,21%
Nichtwissenschaftliches Personal	425,44	245,10	57,61%	576	353	61,28%	101	52	51,49%	296	229	77,36%
Wissenschaftliche Hilfskraft mit Abschl.	45,39	24,95	54,97%	241	135	56,02%	240	135	56,25%	241	135	56,02%
Wissenschaftliche Hilfskraft ohne Abschl.	35,68	18,80	52,69%	230	127	55,22%	230	127	55,22%	230	127	55,22%
WS 18/19	976,94	460,61	47,15%	1625	839	51,63%	885	453	51,19%	1002	602	60,08%
Professor*innen u. Juniorprofessor*innen	152,50	40,00	26,23%	153	40	26,14%	9	5	55,56%	1		0,00%
Wissenschaftliches Personal	324,05	143,21	44,19%	434	200	46,08%	311	146	46,95%	242	120	49,59%
Nichtwissenschaftliches Personal	417,26	240,25	57,58%	562	346	61,57%	99	49	49,49%	287	225	78,40%
Wissenschaftliche Hilfskraft mit Abschl.	39,54	21,52	54,43%	218	127	58,26%	217	127	58,53%	218	127	58,26%
Wissenschaftliche Hilfskraft ohne Abschl.	38,65	19,73	51,05%	233	129	55,36%	233	129	55,36%	233	129	55,36%
WS 19/20	972,00	464,71	47,81%	1600	842	52,63%	869	456	52,47%	981	601	61,26%

Drittmittel	VZÄ			Köpfe			befristete Verträge			Teilzeitbeschäftigungen		
	Summe	weiblich	in %	Summe	weiblich	in %	Summe	weiblich	in %	Summe	weiblich	in %
Wissenschaftliches Personal	98,80	50,47	51,09%	143	75	52,45%	134	72	53,73%	99	59	59,60%
Nichtwissenschaftliches Personal	12,67	6,22	49,07%	18	11	61,11%	8	4	50,00%	9	8	88,89%
Wissenschaftliche Hilfskraft mit Abschl.	22,80	13,27	58,21%	109	59	54,13%	109	59	54,13%	109	59	54,13%
Wissenschaftliche Hilfskraft ohne Abschl.	13,26	8,08	60,93%	82	51	62,20%	81	51	62,96%	81	51	62,96%
WS 15/16	147,51	78,03	52,90%	352	196	55,68%	332	186	56,02%	298	177	59,40%
Wissenschaftliches Personal	96,18	41,55	43,20%	139	64	46,04%	132	60	45,45%	105	53	50,48%
Nichtwissenschaftliches Personal	15,63	7,95	50,87%	24	15	62,50%	13	8	61,54%	15	13	86,67%
Wissenschaftliche Hilfskraft mit Abschl.	20,28	10,15	50,06%	96	52	54,17%	95	52	54,74%	95	52	54,74%
Wissenschaftliche Hilfskraft ohne Abschl.	12,18	7,05	57,89%	76	43	56,58%	76	43	56,58%	76	43	56,58%
WS 16/17	144,27	66,71	46,24%	335	174	51,94%	316	163	51,58%	291	161	55,33%
Wissenschaftliches Personal	113,43	42,60	37,56%	154	62	40,26%	147	58	39,46%	105	46	43,81%
Nichtwissenschaftliches Personal	17,54	10,12	57,65%	27	17	62,96%	18	12	66,67%	16	12	75,00%
Wissenschaftliche Hilfskraft mit Abschl.	28,47	17,45	61,28%	142	88	61,97%	140	86	61,43%	140	86	61,43%
Wissenschaftliche Hilfskraft ohne Abschl.	11,51	6,97	60,58%	72	46	63,89%	72	46	63,89%	72	46	63,89%
WS 17/18	170,96	77,14	45,12%	395	213	53,92%	377	202	53,58%	333	190	57,06%
Wissenschaftliches Personal	141,81	72,04	50,80%	201	104	51,74%	192	100	52,08%	139	76	54,68%
Nichtwissenschaftliches Personal	25,91	16,66	64,30%	45	33	73,33%	26	19	73,08%	32	26	81,25%
Wissenschaftliche Hilfskraft mit Abschl.	28,66	17,18	59,94%	138	86	62,32%	138	86	62,32%	138	86	62,32%
Wissenschaftliche Hilfskraft ohne Abschl.	14,57	6,69	45,92%	86	42	48,84%	86	42	48,84%	86	42	48,84%
WS 18/19	210,95	112,57	53,36%	470	265	56,38%	442	247	55,88%	395	230	58,23%
Wissenschaftliches Personal	137,84	72,28	52,44%	207	109	52,66%	194	101	52,06%	155	83	53,55%
Nichtwissenschaftliches Personal	35,04	22,65	64,64%	57	39	68,42%	30	18	60,00%	37	27	72,97%
Wissenschaftliche Hilfskraft mit Abschl.	31,84	19,45	61,09%	161	101	62,73%	157	100	63,69%	157	100	63,69%
Wissenschaftliche Hilfskraft ohne Abschl.	18,16	9,88	54,41%	108	64	59,26%	108	64	59,26%	108	64	59,26%
WS 19/20	222,88	124,26	55,75%	533	313	58,72%	489	283	57,87%	457	274	59,96%

V.1. Erläuterungen zu Tabellen und Graphiken

Materialien zur Planung 33

Bild 1	Studiengang-Abschlussarten-Kombinationen, für die ein Studium aufgenommen werden können. Auslaufende Studiengänge mit den Abschlüssen Diplom und Magister werden nicht mehr dargestellt.
Bild 2	Sowohl Tabelle als auch Graphik weisen nur die Studienfälle im 1. Studienfach (Köpfe) aus, unabhängig davon, ob sie noch in einem weiteren Fach eingeschrieben sind.
Bild 3	Die Tabelle weist nur die Studienfälle im 1. Studienfach (Köpfe) aus, unabhängig davon, ob sie noch in einem weiteren Fach eingeschrieben sind. Nur in der Ausgabe 2020 von UiZ werden im Jubiläumsjahr einmalig die Studierendendaten über 50 Jahre gezeigt. Für die Jahre 1975-1979 kann keine Aussage über die Verteilung der Studierenden auf die Gruppen 1. - 9. FS, 10. - 12. FS und 13. FS ff. getroffen werden. Lediglich die Gesamtzahl "alle FS Studierende" ist aussagekräftig.
Bild 4	Tabelle und Graphik weisen nur Studienfälle im 1. Studienfach (Köpfe) aus, unabhängig davon, ob sie noch in einem weiteren Fach eingeschrieben sind. Der Abschluss "Master Kernfach" beinhaltet auch Weiterbildungsstudiengänge, die mit einem Master abschließen. In "Sonstiger Abschluss" sind u.a. Zusatzzertifikate wie Deutsch als Fremdsprache und Studienkolleg enthalten. In "Abschluss außerhalb des Bundesgebietes" sind Studiengänge enthalten, in denen kein Abschluss möglich ist, wie ERASMUS und Universitätsverbund Südwest.
Bild 5	Tabelle und Graphik weisen nur Studienfälle im 1. Studienfach (Köpfe) aus, unabhängig davon, ob sie noch in einem weiteren Fach eingeschrieben sind. Die Abbildung enthält die Zuordnung der Fächer der Universität Trier zu den Fächergruppen bzw. Lehr- und Forschungsbereichen gemäß den Schlüsseln der amtlichen Statistik. Abweichungen der amtlichen Zuordnung vom Selbstverständnis des Faches sind unvermeidlich, z. B. Medienwissenschaft zum Gebiet Publizistik.
Bild 6	Die Tabelle weist nur Studienfälle im 1. Studienfach (Köpfe) nach Lehreinheit aus, unabhängig davon, ob sie noch in einem weiteren Fach eingeschrieben sind, das einer weiteren Lehreinheit zugeordnet ist. Bildungswissenschaften kann nur in Ausnahmefällen 1. Studienfach sein, z. B. Studierende des Südwest-Verbands oder Studierende, die von einer anderen HS mit einem fertig absolvierten BA an die Uni Trier wechseln und in Bildungswissenschaften eingeschrieben werden.
Bild 7	Die Tabelle weist nur Studienfälle im 1. Studienfach (Köpfe) nach Lehreinheit aus, unabhängig davon, ob sie noch in einem weiteren Fach eingeschrieben sind, das einer weiteren Lehreinheit zugeordnet ist.
Bild 8	Die Tabelle weist nur Studienfälle im 1. Studienfach (Köpfe) aus, unabhängig davon, ob sie noch in einem weiteren Fach eingeschrieben sind. Der Anteil der außerhalb des Bundesgebietes beheimateten Studierenden ist nicht mit der Zahl der ausländischen Studierenden zu verwechseln. Der Statistik liegt das Wohnortprinzip zugrunde (Heimatanschrift der Studierenden).
Bild 9	Erläuterung: a) 1. Studienfach A umfasst die Personenzählung nach "Köpfen"; b) "sonst. A" umfasst diejenigen, die zusätzlich im A-Fach als Studienfall (Doppelstudium) eingeschrieben sind; c) B- und C-Fach sind weitere Fachbelegungen, z.B. 2. und 3. Magister- bzw. Unterrichtsfach, C-Fach nach BA-MA-Umstellung nur noch Bildungswissenschaft Lehramt; d) A-B-C-Fach umfasst alle Fachbelegungen (Zählungen der Studienfälle). Die Tabelle enthält im 1. Studienfach A Personen, berücksichtigt aber auch die Einschreibungen in einem 2. Studiengang unter "Sonst. A" sowie im 2. Hauptfach bzw. Nebenfach (Magister und Lehramtsstudierende), die hier als B- oder C-Fach angegeben sind.

V.1. Erläuterungen zu Tabellen und Graphiken

Materialien zur Planung 33

Bild 10	<p>Unter der Rubrik "alle Studienfälle" sind alle Fachbelegungen erfasst (Summe der A-, B-, und C-Fächereinschreibungen).</p> <p>In der Spalte "Gesamt" werden alle registrierten Studienfälle der A-, B-, und C-Fächereinschreibungen je Abschluss summiert.</p> <p>In der Spalte "VZSÄ Ges." werden die jeweiligen zum Abschluss zugehörigen Vollzeitstudierendenäquivalente (VZSÄ) berechnet.</p> <p>Um aussagekräftige Vergleiche zwischen den Lehreinheiten zu ermöglichen, wurden die Studienfälle normiert und in VZSÄ umgerechnet.</p> <p>Es gelten dabei folgende Umrechnungsfaktoren:</p> <p>Kernfach-Bachelor und Kernfach-Master: 1,0 Diplom: 1,0 Juristisches Staatsexamen: 1,0 Zwei-Fach-Bachelor im Hauptfach: 0,67 Zwei-Fach-Bachelor im Nebenfach: 0,33 Zwei-Fach-Master im Hauptfach: 0,67 Zwei-Fach-Master im Nebenfach: 0,33 1.+ 2. Hauptfach im Magister- oder Lehramtsstudium: 0,5 1.+ 2. Nebenfach im Magisterstudium: 0,25</p> <p>In die Berechnung der VZSÄ werden nur die grundständigen bzw. berufsqualifizierenden Studienabschlüsse einbezogen. Festlegung zur Regelstudienzeit für "Promotion ohne Abschluss": 10 Semester.</p>
Bild 11	Die Tabelle weist nur Studienfälle im 1. Studienfach (Köpfe) aus, unabhängig davon, ob sie noch in einem weiteren Fach eingeschrieben sind.
Bild 12	Die Tabelle weist nur Studienfälle im 1. Studienfach (Köpfe) aus, unabhängig davon, ob sie noch in einem weiteren Fach eingeschrieben sind.
Bild 13	Die Tabelle weist nur Studienfälle im 1. Studienfach (Köpfe) aus, unabhängig davon, ob sie noch in einem weiteren Fach eingeschrieben sind.
Bild 14	<p>Darstellung der Dimension "Köpfe".</p> <p>Die Studienanfänger umfassen jeweils die im Wintersemester im ersten und zweiten Fachsemester eingeschriebenen Studierenden. Dies ist erforderlich, da bei einigen Studiengängen der Studienbetrieb nur im Wintersemester, bei anderen sowohl im Sommer- als auch im Wintersemester aufgenommen wird.</p>
Bild 15	<p>Darstellung der Dimension "Köpfe".</p> <p>Die Studienanfänger umfassen jeweils die im Wintersemester im ersten und zweiten Fachsemester eingeschriebenen Studierenden. Dies ist erforderlich, da bei einigen Studiengängen der Studienbetrieb nur im Wintersemester, bei anderen sowohl im Sommer- als auch im Wintersemester aufgenommen wird.</p>
Bild 16	<p>In der Tabelle werden die Studierenden im 1. und 2. Fachsemester in der Dimension "Studienfall" im A-, B- und C-Fach gezählt. Insbesondere erhöhen sich dadurch die Fallzahlen in den Lehreinheiten mit einem hohen Anteil an Magister-, Zwei-Fach-Bachelor- und Lehramtsstudierenden deutlich.</p> <p>Seit WS 2011/12 wird die Pädagogik getrennt nach ihren Lehreinheiten dargestellt (Erziehungswissenschaft und Bildungswissenschaften).</p>
Bild 17	<p>Die Prüfungsstatistik nach Abschlussarten enthält bei B.Ed. und bei M.Ed. Realschule plus eine Dreifachzählung, d. h. eine Abschlussprüfung in B.Ed. und M.Ed. Realschule wird in diesem Bild dreifach gezählt.</p> <p>Bis 2015: bei M.Ed. Gymnasium ist eine Zweifachzählung enthalten Ab 2016: bei M.Ed. Gymnasium ist eine Dreifachzählung enthalten</p>
Bild 18	Ab 2017 sind keine Vordiplom- und Zwischenprüfungen (Magister + Lehramt) mehr erfolgt.
Bild 19	Die Prüfungsstatistik nach Lehreinheiten enthält bei BA/MA-Prüfungen und Lehramtsexamina Mehrfachzählungen; die Prüfungen werden in der Regel in 2 Fächern abgelegt. Im Gegensatz hierzu weist die Prüfungsstatistik der Hochschule bei Diplom-, Magisterexamen etc. nur das 1. Hauptfach aus. Daraus resultiert ein deutlicher Anstieg der Prüfungszahlen seit UIZ 2010.
Bild 20	<p>Bis 2014 wurden die Studiendauern für die gestuften Studiengänge dargestellt. Im Jahr 2015 konnten die Studiendauern mit dem vorhandenen Datenmaterial nicht berechnet werden.</p> <p>Rechtswissenschaft: Das juristische Prüfungsamt berechnet die Studiendauer einschließlich durchgefallener Prüflinge.</p>

V.1. Erläuterungen zu Tabellen und Graphiken

Materialien zur Planung 33

Bild 21	<p>Der Rückgang des wiss. Personals von 2018 zu 2019 ist bedingt durch unterschiedliche Stichtage und die Einführung von TURM mit einer anderen Auswertelogik.</p> <p>Tabellen enthalten Soll-Stellen im Normalhaushalt und in Sonderprogrammen, unabhängig vom Besetzungsstatus der Stellen.</p> <p>Seit 2018: Personalzahlen per 01.01., daher läuft die Zeitreihe um ein Jahr versetzt im Voraus</p> <p>Von 2011 bis 2017 erfolgte die Darstellung auf Basis des Stichtages zum 01.01. des Jahres und für "Uni in Zahlen 2018" zum 31.12.2017.</p> <p>In "sonstige Universitätsbereiche" enthalten sind beispielsweise Hochschulsport und Personalrat. In "Zentrale betriebliche Einrichtungen" enthalten sind beispielsweise eSciences und Universitätsvideoanlage. In "Institute gesamt" enthalten sind beispielsweise IUTR, IAAEU, IRP, IRTG und ALOP. In "Universitätsverwaltung" enthalten sind die Abteilungen I bis IV, Stabsstelle P und Stabsstelle K.</p>
Bild 22	<p>Bis 2018 sind die internen Reservestellen in der Gesamtsumme nicht enthalten.</p> <p>Letzte Zeile der Darstellung "darin enthaltene Lehrkräfte" entspricht der Anzahl der Lehrkräfte innerhalb der Fachbereiche I bis VI.</p> <p>Die Kategorie "Institute" umfasst IUTR, IAAEU, IRP, IRTG und ALOP.</p> <p>Unter sonstige Universitätsbereiche werden erfasst: Hochschulsport und Personalrat.</p>
Bild 23	<p>Die Kategorie "Institute" umfasst IUTR, IAAEU, IRP, IRTG und ALOP.</p> <p>Unter sonstige Universitätsbereiche werden erfasst: Hochschulsport und Personalrat.</p>
Bild 24	<p>Es erfolgt eine Abbildung der Vollzeitäquivalente (VZÄ). Unberücksichtigt bleiben Vakanzen und Drittmittelpersonal.</p> <p>Beurlaubte Mitarbeiterinnen und Mitarbeiter sind in der Aufstellung nicht berücksichtigt.</p> <p>Innerhalb der Universitätsverwaltung erfolgt keine separate Aufgliederung nach Abteilungen.</p> <p>Die Kategorie "Institute" umfasst IUTR, IAAEU, IRP, IRTG und ALOP.</p>
Bild 25	<p>seit 2011: Personalzahlen per 01.01., daher läuft die Zeitreihe um ein Jahr versetzt im Voraus</p>
Bild 26	<p>seit 2011: Personalzahlen per 01.01., daher läuft die Zeitreihe um ein Jahr versetzt im Voraus</p>
Bild 30	<p>Ab 2018: deflationiert mit dem Verbraucherpreisindex für Deutschland (2015 = 100).</p> <p>Bis 2017: deflationiert mit dem Verbraucherpreisindex für Deutschland (2010 = 100).</p> <p>Bis 2013: deflationiert mit dem Verbraucherpreisindex für Deutschland (2005 = 100).</p> <p>Jeweils Grundlage: Statistisches Bundesamt</p>
Bild 31	<p>Deflationiert mit dem Verbraucherpreisindex für Deutschland (2015 = 100). Grundlage: Statistisches Bundesamt</p> <p>Die Tabelle enthält (bis auf den Bereich Sprachkurse) nur die Mittel aus dem Normalhaushalt, d.h. keine Zuwendungen aus Überlast- und Hochschulsonderprogrammen, die zeitlich befristet und in der Regel kurzfristig zur Verfügung gestellt werden. Bibliotheksmittel aus dem Büchergrundstock fehlen ebenso.</p> <p>Die Mittel beinhalten neben den Mitteln des MWWK auch Restmittel bzw. Einnahmen aus dem Vorjahr.</p> <p>Verstärkungen PBK und Verstärkung MBM sind in den zusätzlichen Sondermitteln des MWWK aufgeführt.</p>
Bild 32	<p>2019: Rückgang Personalausgaben: Versorgungsausgaben (Pensionen, Beihilfen Versorgungsempfänger*innen, Pensionsfonds) werden nicht mehr über Universitätshaushalt verbucht, sondern beim Ministerium.</p> <p>2019: Rückgang Sachausgaben: Mieten an LBB werden nicht mehr über Universitätshaushalt finanziert, sondern zentral vom Land.</p> <p>Ab 2018: Die Ausgaben, die bis 2017 unter der Position "Sonstiges" aufgeführt sind, sind ab 2018 - bedingt durch die Umstellung auf TURM - in der Position "Sachausgaben" enthalten.</p> <p>Bis 2017: Unter der Position "Sonstiges" befinden sich die Ausgaben für Titel 91902 - Finanzierungsfonds Beamtenversorgung.</p>

V.1. Erläuterungen zu Tabellen und Graphiken

Materialien zur Planung 33

Bild 33	<p>Separat erfasst und ausgewiesen sind Mittel aus Sonderkapiteln des MWWK. Sie beinhalten auch die Verstärkungen nach PBK und des Mittelbemessungsmodells (MBM).</p> <p>Die Drittmiteleinnahmen enthalten auch die Einnahmen der An-Institute.</p> <p>Es erfolgt die Berechnung der Beschäftigungen in VZÄ.</p>
Bild 34	<p>Kompetenzzentren:</p> <p>Kompetenzzentrum Publikationsverfahren zur Germanistik, Kompetenzzentrum E-Business (ceb) anteilmäßig zugeordnet auf die beteiligten Fächer im FB II, IV und V.</p> <p>Bis 2017: Sonderforschungsbereiche:</p> <p>SFB 600 I und II anteilmäßig zugeordnet auf die beteiligten Fächer im FB III, IV und V. Die Aufteilung erfolgt in Abstimmung mit der Kanzlerin prozentual und weicht von der Zuordnung in der Drittmittelstatistik der Abt. I ab. Prozentuale Aufteilung SFB 600 II: 60% Geschichte, jeweils 10% Kunstgeschichte, Politikwissenschaft, Medienwissenschaft und Rechtswissenschaft.</p> <p>Die Bezeichnungen SFB 600 I und SFB 600 II resultieren aus den zugrunde gelegten unterschiedlichen Verteilungssätzen des SFB 600. Seit 2006 wird er unter der Bezeichnung SFB 600 II geführt.</p>
Bild 35	<p>Die angegebenen Werte für ZPID enthalten keine Mittel aus dem Sonderkapitel 0914 des MWWK.</p> <p>Es erfolgt eine Verteilung der Einnahmen auf die Lehreinheiten.</p> <p>Bis 2017: Die Bezeichnungen SFB 600 I und SFB 600 II resultieren aus den zugrunde gelegten unterschiedlichen Verteilungssätzen des SFB 600. Seit 2006 wird er unter der Bezeichnung SFB 600 II geführt.</p>
Bild 37	<p>Drittmittelausgaben weichen von Bild 32 ab, da hier in den Ausgaben sog. "zusätzliche Drittmittel" enthalten sind.</p> <p>Die Aufteilung erfolgt in Abstimmung mit der Kanzlerin prozentual und weicht von der Zuordnung in der Drittmittelstatistik der Abt. I ab.</p> <p>Bis 2017: Prozentuale Aufteilung SFB 600 II: 60% Geschichte, jeweils 10% Kunstgeschichte, Politikwissenschaft, Medienwissenschaft und Rechtswissenschaft.</p>
Bild 38	<p>Drittmittelausgaben weichen von Bild 32 ab, da hier in den Ausgaben sog. "zusätzliche Drittmittel" enthalten sind.</p> <p>Negative Werte sind Rückzahlungen auf Leistungen aus dem Vorjahr.</p>
Bild 40	<p>Strukturdaten Forschungszentrum: Zahl der beteiligten Wissenschaftler*innen inklusive Drittmittel und wissenschaftliche Hilfskräfte mit Magister- / Masterabschluss, Stipendiat*innen</p> <p>Strukturdaten Kompetenzzentrum: Zahl der beteiligten Mitarbeiter*innen exklusive studentische und wissenschaftliche Hilfskräfte</p>
Bild 42	<p>Universitätsbibliothek:</p> <p>Alle Angaben sind gerundet.</p> <ol style="list-style-type: none"> (1) Buchvermehrung, Einbandkosten und Sachmittel (2) ohne Einbandkosten und Sachmittel (3) laut Ausgabenstatistik (4) Statistik der Personalabteilung UBT (5) Ausleihen Bände (ohne Verlängerungen und ohne Fernleihe) (6) Zahl der nach auswärts abgesandten Bestellungen (7) Zahl der von auswärts erhaltenen Bestellungen (8) Durchschnittspreis für jeden gekauften Band (Monografien, einschließlich Einbandkosten) (9) Durchschnittspreis für jedes gekaufte Zeitschriften-Printabonnement (einschließlich Einbandkosten) (10) Bestandsvermehrung nach Bänden (11) Bestand gesamt nach Bänden (einschließlich Dissertationen, ohne Medien) (12) Bestand E-Book (13) Anzahl der laufenden Print-Zeitschriften und -Zeitungen (14) E-Zeitschriften lfd. Titel (15) Gesamtkosten E-Books (16) Gesamtkosten E-Zeitschriften <p>Quelle: Universitätsbibliothek, Statistik Personalabteilung</p>

V.1. Erläuterungen zu Tabellen und Graphiken

Materialien zur Planung 33

Bild 44	Alle Angaben gerundet.
Bild 45	<p>a) Zahl der Studierenden: jeweils zum WS zu Beginn des laufenden Jahres ermittelte Anzahl.</p> <p>b) Die Zahl der BAföG-Anträge beinhaltet Erstanträge, Wiederholungsanträge und Auflösungen.</p> <p>c) Zur Spalte: Relation Anträge / Zahl der Studierenden: Es ist zu beachten, dass die Zahl der Studierenden um diejenigen zu kürzen ist, die nicht mehr in den Förderungsbereich einbezogen sind (Ausländer, mehrfache Wechsler, hohe Semesterzahl oder > 12 Semester). Wird eine solche Kürzung vorgenommen, ergibt sich ein höherer Anteil derjenigen, die Förderleistungen beantragt haben.</p>
Bild 46	<p>UIZ 2020: Angaben in den Spalten "Finanzierungsbedarf in €" und "Anteil Eigeneinnahmen, Landeszuschuss, Semesterbeitrag" Stand: Februar 2020</p> <p>Windelstipendium: Bis 2012 "Papa-Mama-Knete"</p>
Bild 47	<p>Examensabschlussdarlehen: Seit 2014 nicht mehr angeboten, Alternative: Unterstützungsdarlehen</p> <p>Ausweisausstellung ISIC: Die Anzahl, der über das Studierendenwerk Trier bestellten Ausweise, ist rückläufig, da die Bestellung zunehmend online erfolgt.</p>
Bild 48	<p>Ab 2018: Deflationiert mit dem Verbraucherpreisindex für Deutschland (2015 = 100). Bis 2017: Deflationiert mit dem Verbraucherpreisindex für Deutschland (2010 = 100) Grundlage: Statistisches Bundesamt.</p> <p>Ausgaben für Lehre und Forschung inkl. Literatur und ZIMK.</p> <p>seit 2011: Personalzahlen per 01.01., daher läuft die Zeitreihe um ein Jahr versetzt im Voraus</p>
Bild 49	<p>Personalzahlen = VZÄ Studierende = Köpfe (Anzahl der Studierenden im 1. Studienfach ohne Zusatzstudiengänge)</p> <p>seit 2011: Personalzahlen per 01.01., daher läuft die Zeitreihe um ein Jahr versetzt im Voraus</p>
Bild 50	<p>Personalzahlen = VZÄ Studierende = Köpfe (Anzahl der Studierenden im 1. Studienfach ohne Zusatzstudiengänge)</p> <p>seit 2011: Personalzahlen per 01.01., daher läuft die Zeitreihe um ein Jahr versetzt im Voraus</p>
Bild 51	<p>Personalzahlen = VZÄ Studierende = Köpfe (Anzahl der Studierenden im 1. Studienfach ohne Zusatzstudiengänge)</p> <p>seit 2011: Personalzahlen per 01.01., daher läuft die Zeitreihe um ein Jahr versetzt im Voraus</p>
Bild 53	<p>Summe der Prüfungen = Summe der Prüfungen von BA, MA, Diplom, Magister, Lehramt und jur. Staatsexamen. Anzahl der Lehrkräfte richtet sich nach der Anzahl der Personen je Personalart aus dem Basisvorjahr.</p> <p>Personalzahlen = VZÄ</p> <p>seit 2011: Personalzahlen per 01.01.</p>
Bild 54	<p>Personalzahlen = VZÄ</p> <p>seit 2011: Personalzahlen per 01.01.</p>
Bild 55	seit 2011: Personalzahlen per 01.01.
Bild 56	<p>Unter wissenschaftlichem Lehrpersonal sind die Professor*innen und die lehrenden wissenschaftlichen Beschäftigten zusammengefasst. Aus der Berechnung werden die Stellen herausgenommen, die in den Fachbereichen verwaltende o.ä. Aufgaben haben.</p> <p>bis 2010: Personalzahlen per 31.03. seit 2011: Personalzahlen per 01.01., daher läuft die Zeitreihe um ein Jahr versetzt im Voraus</p>
Bild 57	<p>Die Gesamtzahl der Studierenden entspricht hier der Anzahl der Studierenden im 1. Studienfach ohne Zusatzstudiengänge.</p> <p>seit 2011: Personalzahlen per 01.01., daher läuft die Zeitreihe um ein Jahr versetzt im Voraus</p>
Bild 58	<p>seit 2011: Personalzahlen per 01.01.</p> <p>In den Drittmiteleinnahmen werden die Drittmiteleinnahmen dargestellt, die den Lehreinheiten direkt zugeordnet werden können. Diese entsprechen ungefähr 60% der gesamten Drittmiteleinnahmen.</p>

V.1. Erläuterungen zu Tabellen und Graphiken

Materialien zur Planung 33

Bild 59	seit 2011: Personalzahlen per 01.01.
Bild 60	<p>ab 2018: Eine Zuordnung der Medien zu den einzelnen Struktureinheiten des FB VI ist nicht möglich. Aus diesem Grund können die Relationen lediglich für den FB VI gesamt berechnet werden.</p> <p>Da die Buchbestände der Psychologie und der Pflegewissenschaft in einer Signatur zusammengefasst sind, können für die Pflegewissenschaft keine Daten separat ausgewertet werden.</p>
Bild 61	<p>Unter Prüfungen wurden BA/MA-, Diplom-, Magister-, 1. jur. Staatsexamens- und Lehramtprüfungen im Vorjahr zusammengefasst.</p> <p>Innerhalb der Strukturdaten erfolgte eine Zusammenfassung von Psychologie und Psychobiologie.</p> <p>Die Gesamtzahl der Studierenden entspricht hier der Anzahl der Studierenden im A-Fach (A-Fach als 1. und weiteres Studienfach) ohne Zusatzstudiengänge.</p> <p>seit 2011: Personalzahlen per 01.01.</p>
Bild 62	<p>Innerhalb der Strukturdaten erfolgte eine Zusammenfassung von Psychologie und Psychobiologie.</p> <p>seit 2011: Personalzahlen per 01.01., daher werden die Personaldaten um ein Jahr zeitversetzt ausgewiesen</p>
Bild 63	seit 2011: Personalzahlen per 01.01., daher werden die Personaldaten um ein Jahr zeitversetzt ausgewiesen
Bild 64	seit 2011: Personalzahlen per 01.01., daher werden die Personaldaten um ein Jahr zeitversetzt ausgewiesen
Bild 65	seit 2011: Personalzahlen per 01.01., daher werden die Personaldaten um ein Jahr zeitversetzt ausgewiesen
Bild 66	seit 2011: Personalzahlen per 01.01., daher werden die Personaldaten um ein Jahr zeitversetzt ausgewiesen
Bild 67	seit 2011: Personalzahlen per 01.01., daher werden die Personaldaten um ein Jahr zeitversetzt ausgewiesen
Bild 68	<p>Personal und Drittmittelpersonal:</p> <p>Wissenschaftliches Personal und Nichtwissenschaftliches Personal: enthalten sind Beschäftigte der Fachbereiche, nicht enthalten sind Beschäftigte der Institute, Verwaltung und der zentralen Betriebe.</p> <p>Es erfolgt eine Abbildung der Vollzeitäquivalente (VZÄ).</p> <p>seit 2011: Personalzahlen per 01.01.</p>
Bild 72	<p>Es werden lediglich die Studiengänge dargestellt, in denen ein Studium angeboten wird.</p> <p>Abschlüsse:</p> <p>BA: Bachelor 1-Fach MA: Master 1-Fach BA 2F: Bachelor 2-Fach MA 2F: Master 2-Fach BA LA: B.Ed. R+/Gym MA LA R: M.Ed. R+ MA LA G: M.Ed. Gym LA: Staatsexamen und Lehramt (B.Ed., M.Ed.) j. Ex.: Jur. Staatsprüfungen - zweist. 1. Staatsexamen / Mag. - Jura</p>
Bild 76	<p>Die Aufrechnung erfolgt über die Gruppen: Hochschullehrer*innen, wissenschaftliches Personal und nichtwissenschaftliches Personal.</p> <p>Es erfolgt eine Abbildung der Vollzeitäquivalente (VZÄ).</p> <p>seit 2011: Personalzahlen per 01.01., daher läuft die Zeitreihe um ein Jahr versetzt im Voraus</p>
Bild 77	<p>Es erfolgt eine Abbildung der Vollzeitäquivalente (VZÄ).</p> <p>seit 2011: Personalzahlen per 01.01., daher läuft die Zeitreihe um ein Jahr versetzt im Voraus</p>
Bild 78	<p>Es erfolgt eine Abbildung der Vollzeitäquivalente (VZÄ).</p> <p>seit 2011: Personalzahlen per 01.01., daher läuft die Zeitreihe um ein Jahr versetzt im Voraus</p>

V.1. Erläuterungen zu Tabellen und Graphiken

Materialien zur Planung 33

Bild 79	Es erfolgt eine Abbildung der Vollzeitäquivalente (VZÄ). seit 2011: Personalzahlen per 01.01., daher läuft die Zeitreihe um ein Jahr versetzt im Voraus
Bild 80	Es erfolgt eine Abbildung der Vollzeitäquivalente (VZÄ). seit 2011: Personalzahlen per 01.01., daher läuft die Zeitreihe um ein Jahr versetzt im Voraus
Bild 81	Es erfolgt eine Abbildung der Vollzeitäquivalente (VZÄ). seit 2011: Personalzahlen per 01.01., daher läuft die Zeitreihe um ein Jahr versetzt im Voraus
Bild 82	seit 2011: Personalzahlen per 01.01., daher läuft die Zeitreihe um ein Jahr versetzt im Voraus
Bild 83	Es erfolgt eine Abbildung der Vollzeitäquivalente (VZÄ). seit 2011: Personalzahlen per 01.01., daher läuft die Zeitreihe um ein Jahr versetzt im Voraus
Bild 84	Es erfolgt eine Abbildung der Vollzeitäquivalente (VZÄ). seit 2011: Personalzahlen per 01.01., daher läuft die Zeitreihe um ein Jahr versetzt im Voraus
Bild 85	Es erfolgt eine Abbildung der Vollzeitäquivalente (VZÄ). seit 2011: Personalzahlen per 01.01., daher läuft die Zeitreihe um ein Jahr versetzt im Voraus

V.1. Erläuterungen

Personalbestandsdaten in "Universität in Zahlen" - wesentliche verwendete Messgrößen (Daten des Jahres 2019)

Messgröße 1:	Planstellen (Anzahl Soll-Stellen je Stellenkategorie)	Bilder, in denen die "Messwerte" erscheinen
Profs	186,00	Bild 21-1 Bild 21-2 Bild 22
Wissenschaftliche MA	303,25	Bild 21-1 Bild 21-3
NW (zentrale Einrichtungen)	349,25	Bild 21-1
NW (Fächer)	117,25	Bild 21-1
Gesamt	955,75	Bild 21-1 Bild 48
NW (zentrale Einrichtungen)	349,25	
NW (Fächer)	117,25	
Summe NW Personal	466,50	Bild 21-4 Bild 22
C2	0,00	Bild 24
C1	0,00	Bild 24
A.13 - A.16	100,25	Bild 22
WissMA	157,75	Bild 22
LfbA	31,25	Bild 22
at	0,00	Bild 22
Sonstige*	14,00	Bild 22
Wissenschaftliche MA	303,25	
abzgl. Sonstige*	-14,00	
abzgl. Wissenschftl. MA Zeile Institute Gesamt	-14,50	
abzgl. Wissenschftl. MA Zeile Reserve Gesamt	0,00	
darin enthaltene Lehrkräfte	274,75	Bild 22 Bild 49 Bild 49
Profs	185,00	Bild 22 Bild 49 Bild 51
abzgl. C.2 (gehört nach HSchG nicht zur Gruppe der Hochschullehrer*innen)	0,00	
Summe Lehrkräfte	459,75	Bild 22 Bild 50
* FB-Referenten, SFA/FFA		
Messgröße 2:	tatsächliche Stellen (Anzahl Ist-Besetzungen je Stellenkategorie)	Bilder, in denen die "Messwerte" erscheinen
C4/W3	99,50	Bild 23
C3/W2	48,00	Bild 23
W1	6,00	Bild 23
Profs	153,50	
Wissenschaftliche MA	254,92	
NW (zentrale Einrichtungen)	255,68	
NW (Fächer)	111,43	
Gesamt	775,53	Bild 23
NW (zentrale Einrichtungen)	255,68	
NW (Fächer)	111,43	
Summe NW Personal	367,11	Bild 23
C2	0,00	Bild 23
C1	0,00	Bild 23
A.13 - A.16	46,29	Bild 23
WissMA	167,03	Bild 23
LfbA	30,25	Bild 23
at	0,00	Bild 23
Sonstige*	11,35	Bild 23
Wissenschaftliche MA	254,92	
Messgröße 3:	VZÄ (Anzahl Ist-Vollzeitaquivalente)	Bilder, in denen die "Messwerte" erscheinen
Profs	152,50	Bild 24 Bild 77 Bild 86
Wissenschaftliche MA	324,05	Bild 24 Bild 78 Bild 86
NW (zentrale Einrichtungen)	300,01	Bild 24 Bild 76 Bild 79
NW (Fächer)	117,25	
Gesamt	893,81	Bild 24 Bild 76

V.2. Glossar

Materialien zur Planung 33

Abschlussart		Es werden folgende Abschlussarten unterschieden: Diplom, Magister, Staatsexamen (ohne Lehramtsprüfungen), Staatsexamen für Lehrämter, Promotion.
Absolventen		Personen, die einen Studiengang durch eine Abschlussprüfung erfolgreich abgeschlossen haben.
Ausländische Studierende		Studierende mit ausländischer Staatsangehörigkeit, unabhängig davon, ob sie ihre Studienberechtigung im In- oder Ausland erworben haben.
BAföG		Bundesausbildungsförderungsgesetz; 1991 erlassene bundeseinheitliche Regelung zur Ausbildungsförderung für Studierende.
Doppelstudium		Gleichzeitiges Studieren zweier Studiengänge, z.B. Lehramt und Magister.
Drittmittel		Mittel, die der Hochschule neben dem Landeszuschuss aus dem Haushalt des MBWWK zur Verfügung stehen. Drittmittel werden üblicherweise von einzelnen Wissenschaftlern eingeworben und dienen zur Finanzierung von Forschungsvorhaben.
Fächergruppe		Schlüssel der amtlichen Statistik: Zusammenfassung mehrerer Fächer bzw. mehrerer Studien- bzw. Lehr- und Forschungsbereiche zu größeren Einheiten.
Fächerkombination		Verbindung mehrerer Fächer im Studium, z.B. zwei Hauptfächer oder ein Hauptfach und zwei Nebenfächer in einem Magisterstudiengang.
Fachsemester		Anzahl der Semester, in denen ein Studierender in einem Studiengang des Berichtsemesters immatrikuliert ist. Einzelne Semester aus einem anderen Studienfach oder Studiengang können ggf. angerechnet sein.
Fachstudiendauer		Zahl der (Fach-) Semester, die in dem Fach, in dem die Abschlussprüfung abgelegt wird, studiert wurden. Semester aus anderen Studiengängen, die für die abgelegte Prüfung anerkannt werden, sind darin enthalten.
Flächenbezogene Studienplatzkapazität		Sie ergibt sich aus der Division von Hauptnutzfläche durch den entsprechenden Flächenrichtwert.
Flächenrichtwerte		Vom Planungsausschuss für den Hochschulbau festgelegter Wert an erforderlicher Hauptnutzfläche (HNF) pro Studienplatz für einen Studierenden. Der Richtwert gibt die Summe aller Flächen an, die pro Studienplatz für Lehre und Forschung bereitgestellt werden müssen.
Graduiertenkolleg		Spezielle Einrichtung einer Hochschule zur Förderung des wissenschaftlichen Nachwuchses.
Habilitation		Nachweis herausgehobener Befähigung zu selbständiger wissenschaftlicher Forschung und zu qualifizierter selbständiger Lehre.
Hauptnutzfläche	HNF	Die Hauptnutzfläche ist definiert als Summe der für die Zweckbestimmung und Nutzung eines Gebäudes typischen Flächen, sie ist nach DIN 277 Teil der Nettogrundfläche (NGF) eines Gebäudes. Die Hauptnutzfläche (HNF) bildet mit der Nebennutzfläche (NNF) die Nutzfläche; zur Nettogrundfläche zählen weiterhin die Funktionsfläche (FF) und die Verkehrsfläche (VF).
Hochschulsemester		Alle Semester, in denen Studierende an einer Hochschule im Bundesgebiet immatrikuliert sind; sie müssen nicht in Beziehung zum Studienfach im Erhebungssemester stehen (siehe Fachsemester).
Kapazitätswirksamkeit		Die Überprüfung der Hauptnutzfläche (HNF) im Hinblick auf ihre Kapazitätswirksamkeit hat zum Ziel, den Teil der HNF auszusondern, der von der Bemessung nach Flächenrichtwerten nicht erfasst wird. Der Bewertung unterliegen Hauptnutzflächen für Fächergruppen. Die nicht auf Studienplätze anrechenbaren Hauptnutzflächen, wie z.B. Lagerräume (Teilabzug), Speiseräume (Vollabzug) oder Sondereinrichtungen für Forschung können abgezogen werden.
Median		Für die Berechnung des Median wurde die Annahme verwendet, dass die x Absolventen mit y Fachsemestern sich gleichmäßig auf die Spanne von y-0,5 Fachsemester bis y+0,5 Fachsemester verteilen. Bei den ganzzahligen Werten ist diese Annahme erforderlich, um den Informationsgehalt des Medians zu verbessern. Ohne diese Annahme könnte der Median nur ganzzahlig berechnet werden.
nicht berechenbar	n.b.	Werte, die mit n.b. gekennzeichnet sind, konnten nicht ermittelt werden oder sind nicht berechenbar.

V.2. Glossar

Materialien zur Planung 33

nicht verfügbar	n.v.	Werte, die mit n.v. gekennzeichnet sind, konnten nicht ermittelt werden oder sind nicht verfügbar.
Nutzungstauglichkeit		Bei der Bewertung des Hauptnutzflächenbestandes unter dem Gesichtspunkt der Nutzungstauglichkeit wird überprüft, ob die zu bewertenden Räume entsprechend der fachspezifischen Nutzungseignung belegt sind. Bei einzelnen Gebäuden kann aber die Nutzbarkeit der Flächen eingeschränkt sein, z.B. bei Gebäuden, die ursprünglich nicht für Hochschulzwecke errichtet wurden, ehemaligen Wohnungen, Provisorien etc. Hier können Abminderungsfaktoren in Ansatz gebracht werden.
Personal		Zum Personal an Hochschulen zählt das wissenschaftliche u. künstlerische Personal sowie das technische und Verwaltungspersonal. Das hauptberuflich tätige wissenschaftliche Personal besteht (in Trier) aus den Professor*innen, Hochschuldozent*innen, wissenschaftlichen Assistent*innen u. Mitarbeiter*innen sowie den Lehrkräften für besondere Aufgaben. Zum nebenberuflichen wissenschaftlichen Personal gehören u.a. Emeriti, Honorarprofessor*innen und Lehrbeauftragte.
Promotion		Abschluss eines wissenschaftlichen Studiums mit einer Doktorarbeit (Dissertation).
Prüfungsjahr		Zusammenfassung der abgelegten Prüfungen eines Winter- und des darauf folgenden Sommersemesters (siehe Studienjahr).
Regelstudienzeit	RSZ	Vorgabe für den zeitlichen Gesamtumfang der von den Studierenden erwarteten Studien- und Prüfungsleistungen und maßgebend für die Gestaltung der Studienordnung, für die Sicherstellung des Lehrangebots, für die Gestaltung der Prüfungsanforderungen und des Prüfungsverfahrens sowie für die Ermittlung und Festsetzung der Ausbildungskapazität und die Berechnung von Studentenzahlen bei der Hochschulplanung.
Sommersemester	SoSe	Zeitraum vom 01.04. bis 30.09. eines Jahres.
Studenten		siehe Studierende
Studienanfänger		In den Zahlenspiegeltabellen vereinfacht definiert als Studierende eines Wintersemesters im 1. und 2. Fachsemester; in der amtlichen Statistik werden jedes Semester die Studierenden im 1. Fachsemester ermittelt und zusammengefasst, teilweise noch begrenzt auf Studierende im 1. Hochschulsemester.
Studiendauer		siehe Fachstudiendauer
Studienjahr		Zusammenfassung eines Sommer- und des darauf folgenden Wintersemesters (siehe Prüfungsjahr).
Studienkolleg		Einrichtung mit der Aufgabe, Personen, deren Vorbildungsnachweis einer deutschen Hochschulzugangsberechtigung nicht entspricht, die erforderlichen Voraussetzungen für ein erfolgreiches Studium zu vermitteln (insbesondere Sprachkenntnisse).
Studienplatz		siehe flächenbezogene Studienplätze
Studierende		In den Zahlenspiegeltabellen sind alle in einem Studiengang immatrikulierten Personen einschließlich der Beurlaubten und der Studienkollegiaten, jedoch ohne Gasthörer; In der amtlichen Statistik werden die Beurlaubten nicht zu den Studierenden gezählt.
SWS		Semesterwochenstunde, d.h. Lehrveranstaltungsstunde in einer Semesterwoche.
Verbleibequote		Anteil der Studierenden in einem bestimmten Fachsemester bezogen auf die Studienanfänger in einer früheren Periode.
Vollzeitäquivalente	VZÄ	Umrechnung von anteiligen Beschäftigungen unterschiedlichen Umfangs auf volle Stellen.
Vollzeitstudierendenäquivalente	VZSÄ	Umrechnung von Studierenden mit Fächerkombinationen (Magister- und Lehramtsstudierende) in "Vollstudierende", um die Lehnachfrage mit der von Diplomstudierenden vergleichbar zu machen, die zu 100% einem einzigen Studiengang angerechnet werden.
Wintersemester	WS	Zeitraum vom 01.10. eines Jahres bis zum 31.03. des folgenden Jahres.
Zentrale Einrichtungen		Wissenschaftliche Einrichtungen und Betriebseinheiten, die der gesamten Hochschule dienen, z. B. Rechenzentrum und Universitätsbibliothek.