



Universität Trier in Zahlen

Ausgabe 2025

Herausgegeben von der Präsidentin der Universität Trier
Februar 2026

Universität Trier in Zahlen

2025

Ausgewählte Entwicklungsreihen (2015=100%)

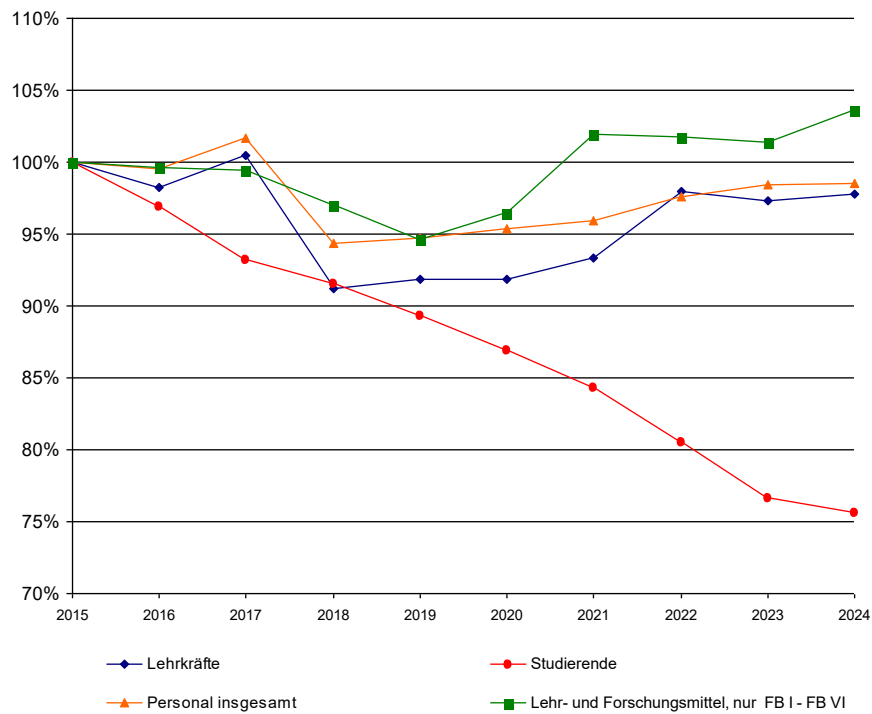

Materialien zur Planung 38

Herausgegeben
von der Präsidentin der Universität Trier

Februar 2026

Einführung

Materialien zur Planung 38

Trier, Februar 2026

Zielsetzung

Der Zahlenspiegel ist eine jährlich erscheinende Sammlung wichtiger statistischer Daten der Universität Trier.

Er soll hochschulintern und - in begrenztem Ausmaß - hochschulextern Informationen über die bisherige Entwicklung und den jetzigen Zustand der Universität vermitteln.

Hochschulintern soll der Zahlenspiegel zu Datentransparenz zwischen den Fächern beitragen sowie eine Grundlage für hochschulplanerische Aktivitäten darstellen. Hochschulextern bietet er der Öffentlichkeit im weitesten Sinne einen allgemeinen Überblick über die Universität Trier und Anhaltspunkte zum Vergleich mit anderen Hochschulen.

Der Zahlenspiegel wurde hochschulintern erstmals 1993 vorgelegt. Konzeption und Inhalte wurden in den zuständigen Gremien (Präsidium, Strukturkommission des Senats, Fachbereiche und Fächer) intensiv diskutiert und 1994 im Grundsatz befürwortet. Differenziertheit und Betrachtungstiefen der angebotenen Daten können entsprechend der begrenzten Datenlage nicht für alle als wichtig erachtete Bereiche der Universität in der gleichen Weise dargestellt werden. Die Auswertung schreitet von Jahr zu Jahr weiter. Dabei werden, soweit möglich, Anregungen der Nutzer des Zahlenspiegels umgesetzt.

Gliederungsprinzip

Die im Zahlenspiegel enthaltenen Daten beziehen sich auf folgende Bereiche:

- Organisation
- Studierende
- Personal
- Haushalt
- Forschung
- Dienstleistungen

Die Daten werden zunächst nach den beiden Hauptgruppen Grunddaten (I) und Kennzahlen (II) geordnet. Bei den Kennzahlen werden Daten aus zwei Grunddatenbereichen zu möglichst leicht verständlichen Aussagen zusammengefasst. Kennzahlen sind bislang vor allem für den Bereich Lehre und Studium berechnet worden. Die Strukturdaten (III) fassen wichtige Ergebnisse fachbereichsübergreifend und fachbereichsintern zusammen. Daten zum Geschlechterverhältnis (IV) werden darüber hinaus gesondert aufbereitet.

Darstellungsart

Der Zahlenspiegel enthält graphische und tabellarische Darstellungen, die als Bilder durchnummeriert sind. Graphische Darstellungen dienen der Verdeutlichung von zeitlichen Entwicklungen, von zugrundeliegenden Strukturen oder allgemeinen Zusammenhängen.

Die Behandlung der einzelnen Datenbereiche geht vom Großen ins Kleine vor, einer Übersicht folgen detailliertere Betrachtungen.

Ein Glossar mit Erläuterungen zu den einzelnen Graphiken und Tabellen (Definitionen, soweit erforderlich Quellenangaben etc.) ist im Anhang (V) zu finden.

Einführung

Materialien zur Planung 38

Trier, Februar 2026

Betrachtungsebene

Die Darstellung folgt weitgehend der organisatorischen Gliederung der Universität Trier in Fachbereiche und Lehreinheiten sowie zentrale Einrichtungen.

Die Differenzierung des aktuellen Studienangebotes der Universität Trier geht darüber weit hinaus. Detaillierte Daten zu jedem dieser Studienbereiche vorzulegen, birgt die Gefahr einer zu umfangreichen und damit u. U. wenig übersichtlichen Darstellung. Sie sind deshalb nur für einzelne Aspekte berücksichtigt. Grundsätzlich erfolgt die Betrachtung nach Lehr- und Forschungseinheiten.

In anderen Bereichen liegen nur Daten auf einer stärker aggregierten Ebene, den sogenannten Fächergruppen, vor. Diese Systematik wird vor allem für hochschulübergreifende Analysen benutzt.

Gliederung - Übersicht (Basisjahr = 2025)

I. Grunddaten

I.1. Studierende

- I.1.1. Entwicklung der Zahl der Studierenden
- I.1.2. Studierendenbestand im Basisjahr
- I.1.3. Entwicklung der Studienanfängerzahlen (1. + 2. FS)
- I.1.4. Prüfungen/Studiendauer

I.2. Personal

- I.2.1. Personalentwicklung (Normalhaushalt, Sonderkapitel)
- I.2.2. Personalbestand

I.3. Flächen

- I.3. Flächen

I.4. Haushalt

- I.4.1. Entwicklung des Universitätshaushaltes (SOLL)
- I.4.2. Entwicklung des Universitätshaushaltes (IST)

I.5. Forschung

- I.5.1. Entwicklung der Drittmiteleinnahmen
- I.5.2. Aktuelle Drittmiteleinnahmen
- I.5.3. Aktuelle Drittmittelausgaben
- I.5.4. Aktuelle Drittmittel-Personalsituation
- I.5.5. Strukturdaten

I.6. Dienstleistungen

- I.6.1. Universitätsbibliothek
- I.6.2. Studierendenförderung

II. Kennzahlen

II.1. Studium und Lehre

- II.1.1. Personal und Studierende vs. Haushalt
- II.1.2. Studierende vs. Personal
- II.1.3. Flächen vs. Studierende und Personal
- II.1.4. Prüfungen vs. Personal
- II.1.5. Haushalt vs. Studierende und Personal

II. 2. Dienstleistungen

- II.2. Dienstleistungen

III. Strukturdaten

III.1. Fachbereiche

- III.1.1. Fachbereich I
- III.1.2. Fachbereich II
- III.1.3. Fachbereich III
- III.1.4. Fachbereich IV
- III.1.5. Fachbereich V
- III.1.6. Fachbereich VI

IV. Geschlechterverhältnis

IV.1. Zusammenfassung

- IV.1. Zusammenfassung

IV.2. Studierende

- IV.2.1. Entwicklung der Zahl der Studierenden
- IV.2.2. Prüfungen

IV.3. Personal

- IV.3.1. Personal aus Landesmitteln
- IV.3.2. Drittmittelpersonal - Forschung
- IV.3.3. Beschäftigungsstruktur

V. Anhang

V.1. Erläuterungen zu Tabellen und Graphiken

V.2. Glossar

Inhaltsverzeichnis

Materialien zur Planung 38

I. Grunddaten

I.1. Studierende		8
<u>I.1.1. Entwicklung der Zahl der Studierenden</u>		
Bild 1 -	Tabelle + Graphik: im 1. Studienfach gesamt und nach Geschlecht und Anteil Ausländer*innen absolut und in %	8
Bild 2 -	Tabelle: im 1. Studienfach nach der Semesterzugehörigkeit	9
Bild 3 -	Tabelle: im 1. Studienfach gesamt und nach Abschluss	10
Bild 4 -	Tabelle: im 1. Studienfach nach Lehreinheiten	12
Bild 5 -	Tabelle: im 1. Studienfach nach Lehreinheiten, absolut, weiblich, Anteil Ausländer*innen und nach regionaler Herkunft (Wohnortprinzip = Heimatanschrift der Studierenden)	13
Bild 6 -	Tabelle: Entwicklung der regionalen Herkunft der Studierenden (Wohnortprinzip = Heimatanschrift der Studierenden)	14
<u>I.1.2. Studierendenbestand im Basisjahr</u>		
Bild 7 -	Tabelle: 1. + 2. Hochschul- und Fachsemester im 1. Studienfach und alle Studienfälle mit Vollzeitstudierendenäquivalenten, jeweils nach Studienfach und Abschluss	15
Bild 8 -	Tabelle: Studierende im 1. Studienfach nach Lehreinheiten und angestrebtem Abschluss Studiengänge (BA/MA)	25
<u>I.1.3. Entwicklung der Studienanfängerzahlen (1. + 2. FS)</u>		
Bild 9 -	Tabelle: im 1. Studienfach nach Lehreinheiten, absolut	26
Bild 10 -	Tabelle: nach Fachbelegung (A-B-C-Fach) und Lehreinheiten, absolut	27
<u>I.1.4. Prüfungen/Studiendauer</u>		
Bild 11 -	Tabelle + Graphik: Entwicklung der bestandenen Prüfungen gesamt nach Abschlussarten	28
Bild 12 -	Tabelle: Bestandene Prüfungen nach Abschlussarten und Lehreinheiten	29
Bild 13 -	Tabelle: Studiendauer nach Lehreinheiten und Abschlussarten (Studiendauer in Fachsemestern, arithmetisches Mittel)	37
I.2. Personal		40
<u>I.2.1 Personalentwicklung (Normalhaushalt, Sonderkapitel)</u>		
Bild 14 -	Graphik + Tabellen: Entwicklung der Personalstellen (Soll)	40
<u>I.2.2 Personalbestand</u>		
Bild 15 -	Tabelle: Personalbestand (VZÄ) nach Stellenarten und Geschlecht aufgeteilt nach Lehreinheiten, Fachbereichen und zentralen Einrichtungen (zum 01.01.)	41

Inhaltsverzeichnis

Materialien zur Planung 38

I. Grunddaten

I.3. Flächen 42

I.3. Flächen

Bild 16 -	Tabelle: Gebäude- und Hauptnutzflächen nach Nutzungsbereichen aufgegliedert (zum 31.10. des Vorjahres)	42
Bild 17 -	Tabelle: Hauptnutzflächen nach Nutzer*innen und Nutzungsbereichen (zum 31.10. des Vorjahres)	43
Bild 18 -	Tabelle: Flächenbezogene Studienplätze nach Lehreinheiten und (Fach-)Bereichen - einschließlich Anmietungen von Dritten - (zum 31.10. des Vorjahres)	44

I.4. Haushalt 45

I.4.1 Entwicklung des Universitätshaushaltes (SOLL)

Bild 19 -	Tabelle + Graphik: Entwicklung der Lehr- und Forschungsmittel gesamt in Tausend € (ohne Universitätsbibliothek und -rechenzentrum)	45
Bild 20 -	Tabelle: Entwicklung der Lehr- und Forschungsmittel und der Mittelverteilung nach Fachbereichen und zentralen Aufgaben in Tausend €	46

I.4.2 Entwicklung des Universitätshaushaltes (IST)

Bild 21 -	Tabelle + Graphik: Entwicklung der Ausgaben der Hochschulkapitel (8700 bzw. 0906) in Tausend € (zum 31.12. des Vorjahres)	47
-----------	---	----

I.5. Forschung 48

I.5.1 Entwicklung der Drittmiteleinnahmen

Bild 22 -	Tabelle + Graphik: Entwicklung der Drittmittel in Tausend € sowie der Drittmittelbeschäftigten	48
Bild 23 -	Tabelle: Entwicklung der Drittmiteleinnahmen nach Forschungseinheiten in Tausend € (einschließlich Anteile an SFB und Kompetenzzentren)	49

I.5.2 Aktuelle Drittmiteleinnahmen

Bild 24 -	Tabelle: Übersicht Drittmiteleinnahmen nach Fachbereichen, zentralen Einrichtungen und Mittelgebenden in Tausend € im Vorjahr (ohne Sonderkapitel MWG)	50
Bild 25 -	Tabelle + Graphik: Entwicklung der Drittmiteleinnahmen in Tausend € und Aufteilung nach Mittelgebenden im Vorjahr in % (ohne Sonderkapitel MWG)	51

I.5.3 Aktuelle Drittmittelausgaben

Bild 26 -	Tabelle: Übersicht der Drittmittelausgaben und Forschungseinheiten bzw. Fachbereichen nach Ausgabenarten in Tausend € im Vorjahr	52
-----------	--	----

I.5.4 Aktuelle Drittmittel-Personalsituation

Bild 27 -	Tabelle: Drittmittelpersonal nach Forschungseinheiten und Instituten im Vorjahr (Stichtag Personaldaten: 01.01.)	53
-----------	--	----

I.5.5 Strukturdaten

Bild 28 -	Tabelle: Strukturdaten Graduiertenkolleg	54
-----------	---	----

Inhaltsverzeichnis

Materialien zur Planung 38

I. Grunddaten

I.6. Dienstleistungen 55

I.6.1 Universitätsbibliothek

Bild 29 - Tabelle: 55
 Entwicklung der Strukturdaten der Universitätsbibliothek
 (zum 31.12. des Vorjahres)

I.6.2 Studierendenförderung

Bild 30 - Tabelle: 56
 Entwicklung der Studierendenförderung nach dem Bundesausbildungs-
 förderungsgesetz (BAföG) (zum 31.12. des Vorjahres)

II. Kennzahlen

II.1. Studium und Lehre 57

II.1.1 Personal und Studierende vs. Haushalt

Bild 31 - Tabelle + Graphik: 57
 Entwicklung der Relation von Studierenden und Personal zu den Ausgaben für Lehre und
 Forschung

II.1.2 Studierende vs. Personal

Bild 32 - Tabelle + Graphik: 58
 Entwicklung der Relation von Studierenden zu Lehrkräften innerhalb der Fachbereiche

Bild 33 - Tabelle: 59
 Entwicklung der Relation von Studierenden zu Professor*innen nach Lehreinheiten und
 Fachbereichen

II.1.3 Flächen vs. Studierende und Personal

Bild 34 - Tabelle: 61
 Hinweise zur flächenbezogenen Auslastung nach Lehreinheiten und Fachbereichen (zum
 31.10. des Vorjahres)

II.1.4 Prüfungen vs. Personal

Bild 35 - Tabelle: 63
 Entwicklung der Relation der Abschlussprüfungen (BA, MA, Diplom, Staatsexamen,
 Lehramt, Magister) zu Lehrkräften nach Lehreinheiten

II.1.5 Haushalt vs. Studierende und Personal

Bild 36 - Tabelle: 65
 Entwicklung der Relation zugewiesener Lehr- und Forschungsmittel zu Personal
 (Stellen-Soll) nach Fachbereichen in Tausend €

Bild 37 - Tabelle: 66
 Entwicklung der Relation zugewiesener Lehr- und Forschungsmittel
 zu Studierenden (1. Studienfach) nach Fachbereichen in €

II.2. Dienstleistungen 67

II.2. Dienstleistungen

Bild 38 - Tabelle: 67
 Buchbestände nach Fächern in Relation zur Zahl der Studierenden und des
 wissenschaftlichen Lehrpersonals

Inhaltsverzeichnis

Materialien zur Planung 38

II. Kennzahlen

III. Strukturdaten

III.1. Fachbereiche		68
<u>III.1.1 Fachbereich I</u>		
Bild 39 -	Tabelle: Strukturdaten des Fachbereichs I	68
<u>III.1.2 Fachbereich II</u>		
Bild 40 -	Tabelle: Strukturdaten des Fachbereichs II	69
<u>III.1.3 Fachbereich III</u>		
Bild 41 -	Tabelle: Strukturdaten des Fachbereichs III	70
<u>III.1.4 Fachbereich IV</u>		
Bild 42 -	Tabelle: Strukturdaten des Fachbereichs IV	71
<u>III.1.5 Fachbereich V</u>		
Bild 43 -	Tabelle: Strukturdaten des Fachbereichs V	72
<u>III.1.6 Fachbereich VI</u>		
Bild 44 -	Tabelle: Strukturdaten des Fachbereichs VI	73

IV. Geschlechterverhältnis

IV.1. Zusammenfassung		74
<u>IV.1. Zusammenfassung</u>		
Bild 45 -	Tabelle + Graphiken: Übersicht über das Geschlechterverhältnis (VZÄ)	74
IV.2. Studierende		75
<u>IV.2.1 Entwicklung der Zahl der Studierenden</u>		
Bild 46 -	Tabelle: Studierende im 1. Studienfach nach Lehreinheiten und Geschlecht	75
Bild 47 -	Tabelle: Entwicklung der Studienanfänger und -anfängerinnen (1. und 2. Fachsemester) im A-Fach nach Lehreinheiten	76
<u>IV.2.2 Prüfungen</u>		
Bild 48 -	Tabelle: Bestandene Prüfungen nach Studiengängen (Abschlussarten und Lehreinheiten)	77
Bild 49 -	Tabelle: Bestandene Promotionen nach Lehreinheiten	81

Inhaltsverzeichnis

Materialien zur Planung 38

IV. Geschlechterverhältnis

Bild 50 -	Tabelle: Bestandene Habilitationen nach Lehreinheiten	82
-----------	--	----

IV.3. Personal 83

IV.3.1 Personal aus Landesmitteln

Bild 51 -	Tabelle: Entwicklung des Personalbestandes (VZÄ) gesamt und nach Geschlecht, Lehreinheiten und Fachbereichen (zum 01.01.)	83
Bild 52 -	Tabelle: Entwicklung des Personalbestandes (VZÄ) an Hochschullehrer*innen nach Geschlecht, Lehreinheiten und Fachbereichen	85
Bild 53 -	Tabelle: Entwicklung des Personalbestandes (VZÄ) des wiss. Personals nach Geschlecht, Lehreinheiten und Fachbereichen	86
Bild 54 -	Tabelle: Entwicklung des Personalbestandes (VZÄ) des nichtwissenschaftl. Personals nach Geschlecht, Lehreinheiten und Fachbereichen	88

IV.3.2 Drittmittelpersonal - Forschung

Bild 55 -	Tabelle: Entwicklung des Drittmittelpersonalbestandes (VZÄ) des wiss. Personals nach Geschlecht, Forschungseinheiten und Fachbereichen	90
-----------	---	----

IV.3.3 Beschäftigungsstruktur

Bild 56 -	Tabelle: Entwicklung des Landes- und Drittmittelpersonalbestandes je Mitarbeiter*innenkategorie nach der Anzahl der VZÄ, den Köpfen, der befristeten Verträge und der Teilzeitbeschäftigungen (01.01.)	91
-----------	---	----

V. Anhang

V.1. Erläuterungen zu Tabellen und Graphiken	92
--	----

V.2. Glossar	98
--------------	----

I.1.1. Entwicklung der Zahl der Studierenden

Bild 1

Tabelle + Graphik:
im 1. Studienfach gesamt und nach Geschlecht und Anteil Ausländer*innen
absolut und in %

Semester	Gesamt	m		w		d / u		ausländ. Studierende	in %	davon m		davon w		davon d / u	
		Σ	in %	Σ	in %	Σ	in %			Σ	in %	Σ	in %		
WS 15/16	13.751	5.898	42,9%	7.853	57,1%			1.524	11,1%	571	37,5%	953	62,5%		
WS 16/17	13.331	5.674	42,6%	7.657	57,4%			1.462	11,0%	543	37,1%	919	62,9%		
WS 17/18	12.827	5.459	42,6%	7.368	57,4%			1.467	11,4%	563	38,4%	904	61,6%		
WS 18/19	12.594	5.235	41,6%	7.359	58,4%			1.399	11,1%	535	38,2%	864	61,8%		
WS 19/20	12.293	5.059	41,2%	7.234	58,8%			1.469	11,9%	568	38,7%	901	61,3%		
WS 20/21	11.960	4.899	41,0%	7.061	59,0%			1.383	11,6%	560	40,5%	823	59,5%		
WS 21/22	11.614	4.659	40,1%	6.946	59,8%	9	0,1%	1.438	12,4%	569	39,6%	866	60,2%	3	0,2%
WS 22/23	11.101	4.361	39,3%	6.718	60,5%	22	0,2%	1.437	12,9%	579	40,3%	854	59,4%	3	0,2%
WS 23/24	10.572	4.065	38,5%	6.482	61,3%	25	0,2%	1.411	13,3%	574	40,7%	834	59,1%	3	0,2%
WS 24/25	10.437	3.994	38,3%	6.409	61,4%	34	0,3%	1.582	15,2%	675	42,7%	904	57,1%	3	0,2%

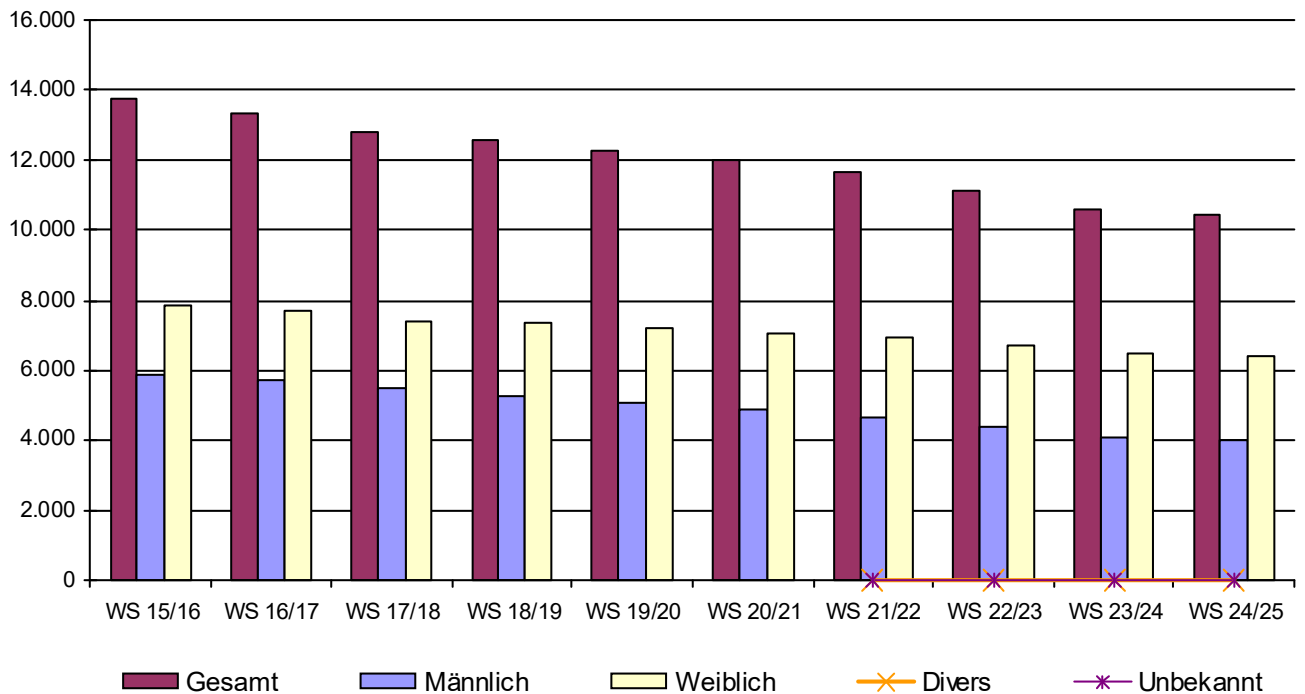

I.1.1. Entwicklung der Zahl der Studierenden

Tabelle:
im 1. Studienfach nach der Semesterzugehörigkeit

Semester	alle FS	1. u. 2. FS		1. - 9. FS		10. - 12. FS		13. FS ff.	
	Studierende	absolut	in %	absolut	in %	absolut	in %	absolut	in %
WS 00/01	11.337	2.861	25,2%	8.420	74,3%	1.125	9,9%	1.792	15,8%
WS 01/02	11.867	3.239	27,3%	9.105	76,7%	1.169	9,9%	1.593	13,4%
WS 02/03	12.660	3.408	26,9%	9.994	78,9%	1.132	8,9%	1.534	12,1%
WS 03/04	13.082	3.185	24,3%	10.489	80,2%	1.100	8,4%	1.493	11,4%
WS 04/05	13.328	3.367	25,3%	10.961	82,2%	1.233	9,3%	1.134	8,5%
WS 05/06	13.755	3.205	23,3%	11.143	81,0%	1.431	10,4%	1.181	8,6%
WS 06/07	13.933	3.134	22,5%	11.100	79,7%	1.549	11,1%	1.284	9,2%
WS 07/08	13.982	3.265	23,4%	10.948	78,3%	1.717	12,3%	1.317	9,4%
WS 08/09	14.639	4.075	27,8%	11.568	79,0%	1.714	11,7%	1.357	9,3%
WS 09/10	14.612	3.322	22,7%	11.324	77,5%	1.817	12,4%	1.471	10,1%
WS 10/11	14.931	3.717	24,9%	11.498	77,0%	1.827	12,2%	1.606	10,8%
WS 11/12	15.280	4.214	27,6%	11.901	77,9%	1.686	11,0%	1.693	11,1%
WS 12/13	15.165	3.939	26,0%	11.937	78,7%	1.379	9,1%	1.849	12,2%
WS 13/14	14.909	3.935	26,4%	12.377	83,0%	738	5,0%	1.794	12,0%
WS 14/15	14.484	4.100	28,3%	12.450	86,0%	490	3,4%	1.544	10,7%
WS 15/16	13.751	3.687	26,8%	12.021	87,4%	503	3,7%	1.227	8,9%
WS 16/17	13.331	3.732	28,0%	11.999	90,0%	542	4,1%	790	5,9%
WS 17/18	12.827	3.408	26,6%	11.466	89,4%	596	4,6%	765	6,0%
WS 18/19	12.594	3.473	27,6%	11.104	88,2%	668	5,3%	822	6,5%
WS 19/20	12.293	3.280	26,7%	10.678	86,9%	698	5,7%	917	7,5%
WS 20/21	11.960	3.004	25,1%	10.255	85,7%	704	5,9%	1.001	8,4%
WS 21/22	11.614	2.780	23,9%	9.840	84,7%	681	5,9%	1.093	9,4%
WS 22/23	11.101	2.555	23,0%	9.312	83,9%	602	5,4%	1.187	10,7%
WS 23/24	10.572	2.414	22,8%	8.650	81,8%	727	6,9%	1.195	11,3%
WS 24/25	10.437	2.649	25,4%	8.611	82,5%	620	5,9%	1.206	11,6%

I.1.1. Entwicklung der Zahl der Studierenden

Bild 3 - 1

Tabelle:
im 1. Studienfach gesamt und nach Abschluss

	WS 20/21	in %	WS 21/22	in %	WS 22/23	in %	WS 23/24	in %	WS 24/25	in %
Bachelor 1-Fach	3.617	30,2%	3.530	30,4%	3.284	29,6%	3.269	30,9%	3.348	32,1%
Bachelor 2-Fach	1.624	13,6%	1.512	13,0%	1.397	12,6%	1.253	11,9%	1.139	10,9%
B.Ed. Grund	105	0,9%	210	1,8%	324	2,9%	414	3,9%	442	4,2%
B.Ed. R+/Gym	1.382	11,6%	1.351	11,6%	1.260	11,4%	1.136	10,7%	995	9,5%
1. jur. Staatsexamen	1.832	15,3%	1.660	14,3%	1.525	13,7%	1.395	13,2%	1.261	12,1%
Master 1-Fach	2.077	17,4%	2.080	17,9%	2.040	18,4%	1.955	18,5%	2.065	19,8%
Master 2-Fach	132	1,1%	132	1,1%	123	1,1%	111	1,0%	85	0,8%
M.Ed. Gym	366	3,1%	370	3,2%	386	3,5%	366	3,5%	379	3,6%
M.Ed. R+	69	0,6%	74	0,6%	51	0,5%	49	0,5%	67	0,6%
M.Ed. GS							21	0,2%	105	1,0%
Promotion mit Abschluss	394	3,3%	384	3,3%	381	3,4%	350	3,3%	329	3,2%
Erweiterungsprüfung LA Realschulen Plus	3	0,0%	4	0,0%	8	0,1%	3	0,0%	1	0,0%
Erweiterungsprüfung LA Gymnasien	36	0,3%	40	0,3%	38	0,3%	34	0,3%	28	0,3%
Magister, Aufbaustudium	2	0,0%			1	0,0%			14	0,1%
Ergänzungs-/Zusatzprüfung	140	1,2%	101	0,9%	86	0,8%	68	0,6%	54	0,5%
Sonstiger Abschluss	10	0,1%	9	0,1%	14	0,1%	13	0,1%	1	0,0%
Abschluss außerhalb des Bundesgebietes	171	1,4%	157	1,4%	183	1,6%	135	1,3%	124	1,2%
Gesamt	11.960	100,0%	11.614	100,0%	11.101	100,0%	10.572	100,0%	10.437	100,0%

I.1.1. Entwicklung der Zahl der Studierenden

Tabelle:
im 1. Studienfach gesamt und nach Abschluss

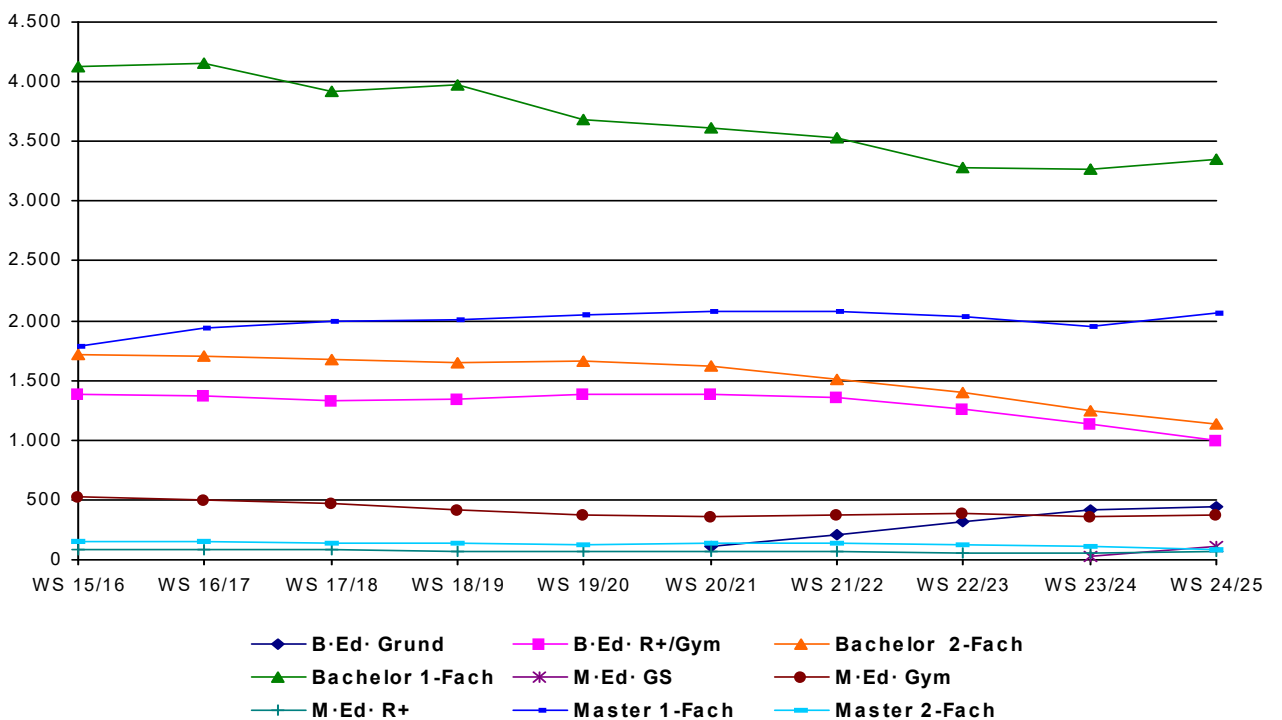
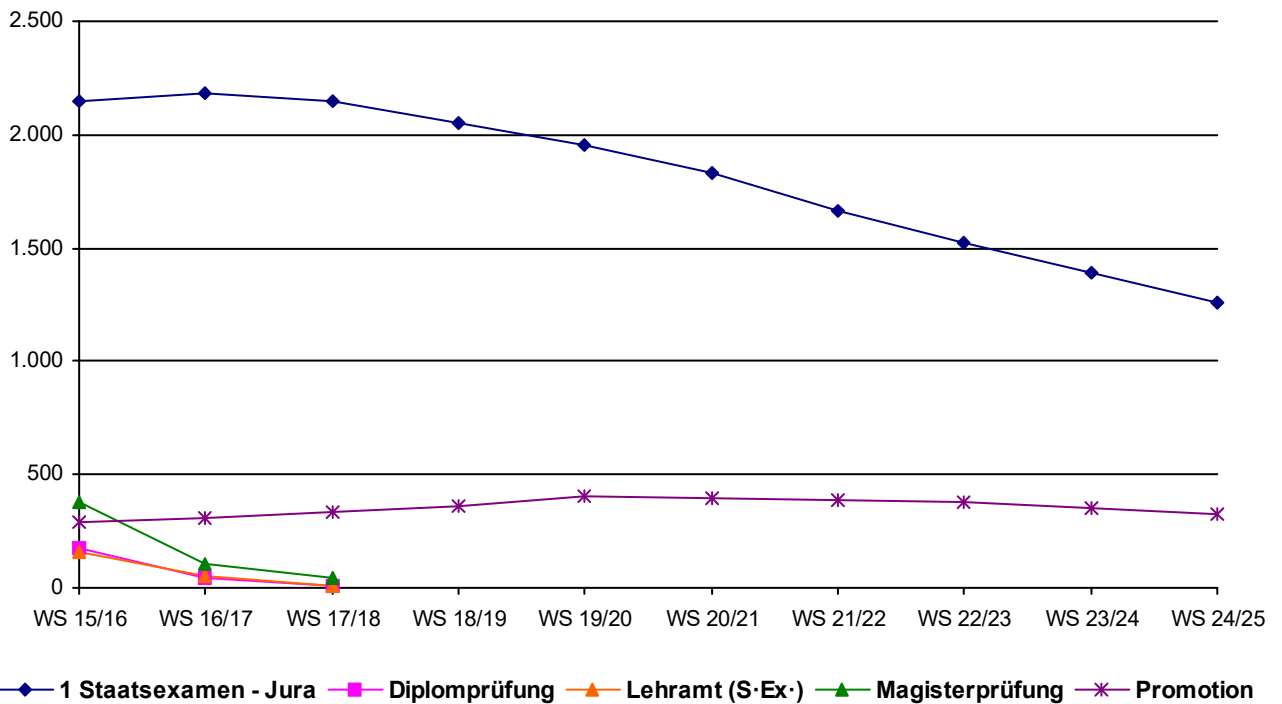

I.1.1. Entwicklung der Zahl der Studierenden

Tabelle:
im 1. Studienfach nach Lehreinheiten

	WS 20/21	WS 21/22	WS 22/23	WS 23/24	WS 24/25	in %
Erziehungswissenschaft	889	841	726	635	602	5,8%
Bildungswissenschaften	1	2	1	22	106	1,0%
Philosophie	241	211	190	177	150	1,4%
Psychologie	1.509	1.480	1.410	1.372	1.373	13,2%
Psychobiologie (Forschungsinstitut)	2	2	2	2	2	0,0%
Pflegewissenschaft	81	89	80	78	111	1,1%
Fachbereich I gesamt	2.723	2.625	2.409	2.286	2.344	22,5%
Germanistik	907	919	943	927	899	8,6%
Anglistik	590	622	633	638	638	6,1%
Romanistik	134	131	126	113	116	1,1%
Klassische Philologie	44	46	41	36	29	0,3%
Slavistik/ Russisch	38	33	34	52	68	0,7%
Sinologie	73	73	58	51	49	0,5%
Japanologie	218	235	222	191	169	1,6%
Phonetik	19	15	16	13	14	0,1%
Computerlinguistik und Digital Humanities	98	105	113	124	176	1,7%
Medienwissenschaft	297	312	316	292	299	2,9%
Fachbereich II gesamt	2.418	2.491	2.502	2.437	2.457	23,5%
Geschichte	406	408	388	350	323	3,1%
Politikwissenschaft	607	630	625	595	585	5,6%
Klassische Archäologie	95	103	107	104	112	1,1%
Ägyptologie	2	5	6	4	7	0,1%
Kunstgeschichte	90	84	87	84	84	0,8%
Papyrologie	3	2	2	1	1	0,0%
Fachbereich III gesamt	1.203	1.232	1.215	1.138	1.112	10,7%
BWL	887	815	726	642	565	5,4%
Soziologie	445	389	356	317	272	2,6%
VWL	338	310	308	293	285	2,7%
<u>WiSo gesamt</u>	<u>1.670</u>	<u>1.514</u>	<u>1.390</u>	<u>1.252</u>	<u>1.122</u>	<u>10,8%</u>
Mathematik	331	317	293	260	237	2,3%
Informatik	283	339	349	333	384	3,7%
Wirtschaftsinformatik	224	213	191	174	160	1,5%
Fachbereich IV gesamt	2.508	2.383	2.223	2.019	1.903	18,2%
Rechtswissenschaft	1.762	1.566	1.425	1.440	1.422	13,6%
Fachbereich V gesamt	1.762	1.566	1.425	1.440	1.422	13,6%
Stoffliche Umweltdynamik und Stoffflüsse	202	175	155			
Ökosystemare Prozessanalyse	268	268	285			
Raumbezogene Entwicklungs- und Planungsprozesse	34	30	36			
Fachdidaktische Lehr- u. Lernforschung	378	400	418			
Erdbeobachtung und Klimaprozesse	148	144	137			
Geologie und Physisch - Geographische Raumanalyse	30	22	15			
Humangeographische Raumanalyse	135	113	96			
Geographie				382	367	3,5%
Geowissenschaften				214	193	1,8%
Biowissenschaften				448	425	4,1%
Fachbereich VI gesamt	1.195	1.152	1.142	1.044	985	9,4%
sonst. Studienangebot gesamt	151	165	185	208	214	2,1%
Gesamt	11.960	11.614	11.101	10.572	10.437	100,0%

I.1.1. Entwicklung der Zahl der Studierenden

Tabelle:
im 1. Studienfach nach Lehreinheiten,
absolut, weiblich, Anteil Ausländer*innen und nach regionaler Herkunft
(Wohnortprinzip = Heimatanschrift der Studierenden)

	WS 24/25	in %	davon weiblich	davon ausländ. Studierende	davon Rheinland - Pfalz	davon Region Trier
Erziehungswissenschaft	602	5,8%	78,2%	25,7%	52,0%	43,7%
Bildungswissenschaften	106	1,0%	91,5%	1,9%	76,4%	61,3%
Philosophie	150	1,4%	49,3%	12,7%	52,0%	38,7%
Psychologie	1.373	13,2%	79,0%	3,4%	29,2%	19,4%
Psychobiologie (Forschungsinstitut)	2	0,0%	50,0%	0,0%		
Pflegewissenschaft	111	1,1%	86,5%	22,5%	60,4%	50,5%
Fachbereich I gesamt	2.344	22,5%	77,8%	10,5%	40,1%	30,2%
Germanistik	899	8,6%	76,6%	13,8%	53,8%	42,3%
Anglistik	638	6,1%	70,8%	16,9%	51,6%	40,9%
Romanistik	116	1,1%	79,3%	17,2%	52,6%	46,6%
Klassische Philologie	29	0,3%	58,6%	6,9%	72,4%	62,1%
Slavistik/ Russisch	68	0,7%	61,8%	32,4%	51,5%	44,1%
Sinologie	49	0,5%	71,4%	32,7%	46,9%	24,5%
Japanologie	169	1,6%	53,3%	14,2%	40,2%	30,8%
Phonetik	14	0,1%	71,4%	7,1%	35,7%	28,6%
Computerlinguistik und Digital Humanities	176	1,7%	48,9%	52,8%	38,1%	33,0%
Medienwissenschaft	299	2,9%	75,3%	8,7%	43,1%	27,4%
Fachbereich II gesamt	2.457	23,5%	70,7%	17,7%	49,7%	38,7%
Geschichte	323	3,1%	39,3%	18,9%	48,9%	35,3%
Politikwissenschaft	585	5,6%	42,1%	15,6%	40,0%	27,7%
Klassische Archäologie	112	1,1%	62,5%	15,2%	54,5%	41,1%
Ägyptologie	7	0,1%	71,4%	42,9%	42,9%	28,6%
Kunstgeschichte	84	0,8%	78,6%	23,8%	58,3%	51,2%
Papyrologie	1	0,0%	100,0%	100,0%	100,0%	100,0%
Fachbereich III gesamt	1.112	10,7%	46,3%	17,4%	45,5%	33,1%
BWL	565	5,4%	40,9%	11,7%	63,7%	51,5%
Soziologie	272	2,6%	64,3%	13,6%	48,9%	36,0%
VWL	285	2,7%	31,9%	45,6%	53,0%	48,1%
<u>WiSo gesamt</u>	<u>1.122</u>	<u>10,8%</u>	<u>44,3%</u>	<u>20,8%</u>	<u>57,4%</u>	<u>46,9%</u>
Mathematik	237	2,3%	50,2%	6,3%	64,6%	53,6%
Informatik	384	3,7%	28,6%	56,0%	43,0%	37,8%
Wirtschaftsinformatik	160	1,5%	18,1%	16,3%	73,1%	61,9%
Fachbereich IV gesamt	1.903	18,2%	39,7%	25,7%	56,7%	47,1%
Rechtswissenschaft	1.422	13,6%	59,7%	5,2%	51,3%	37,1%
Fachbereich V gesamt	1.422	13,6%	59,7%	5,2%	51,3%	37,1%
Geographie	367	3,5%	54,0%	9,5%	52,0%	40,1%
Geowissenschaften	193	1,8%	45,6%	31,1%	46,1%	35,2%
Biowissenschaften	425	4,1%	64,2%	8,0%	46,6%	36,5%
Fachbereich VI gesamt	985	9,4%	56,8%	13,1%	48,5%	37,6%
sonst. Studienangebot gesamt	214	2,1%	79,0%	6,5%	73,8%	63,1%
Gesamt	10.437	100,0%	61,4%	15,2%	49,0%	37,9%

I.1.1. Entwicklung der Zahl der Studierenden

Tabelle:
Entwicklung der regionalen Herkunft der Studierenden
(Wohnortprinzip = Heimatanschrift der Studierenden)

	WS 20/21	in %	WS 21/22	in %	WS 22/23	in %	WS 23/24	in %	WS 24/25	in %
Rheinland-Pfalz	6.377	53,3%	6.078	52,3%	5.717	51,5%	5.397	51,0%	5.112	49,0%
<i>Trier und Saarburg</i>	<i>3.887</i>	<i>32,5%</i>	<i>3.696</i>	<i>31,8%</i>	<i>3.443</i>	<i>31,0%</i>	<i>3.224</i>	<i>30,5%</i>	<i>3.086</i>	<i>29,6%</i>
<i>restl. Region Trier</i>	<i>1.000</i>	<i>8,4%</i>	<i>970</i>	<i>8,4%</i>	<i>930</i>	<i>8,4%</i>	<i>922</i>	<i>8,7%</i>	<i>872</i>	<i>8,4%</i>
<i>Koblenz, Neuwied und Mayen</i>	<i>410</i>	<i>3,4%</i>	<i>380</i>	<i>3,3%</i>	<i>358</i>	<i>3,2%</i>	<i>330</i>	<i>3,1%</i>	<i>315</i>	<i>3,0%</i>
<i>restl. Rheinland-Pfalz</i>	<i>1.080</i>	<i>9,0%</i>	<i>1.032</i>	<i>8,9%</i>	<i>986</i>	<i>8,9%</i>	<i>921</i>	<i>8,7%</i>	<i>839</i>	<i>8,0%</i>
Bayern	140	1,2%	149	1,3%	154	1,4%	164	1,6%	193	1,8%
Brandenburg	20	0,2%	28	0,2%	26	0,2%	26	0,2%	30	0,3%
Berlin	61	0,5%	55	0,5%	50	0,5%	54	0,5%	56	0,5%
Bremen	18	0,2%	20	0,2%	14	0,1%	14	0,1%	14	0,1%
Baden-Württemberg	373	3,1%	391	3,4%	381	3,4%	362	3,4%	387	3,7%
Hamburg	41	0,3%	37	0,3%	35	0,3%	42	0,4%	49	0,5%
Hessen	190	1,6%	198	1,7%	199	1,8%	182	1,7%	182	1,7%
Mecklenburg-Vorpommern	7	0,1%	9	0,1%	13	0,1%	11	0,1%	12	0,1%
Niedersachsen	157	1,3%	148	1,3%	135	1,2%	147	1,4%	144	1,4%
Nordrhein-Westfalen	1.690	14,1%	1.599	13,8%	1.491	13,4%	1.371	13,0%	1.272	12,2%
Saarland	1.634	13,7%	1.601	13,8%	1.567	14,1%	1.484	14,0%	1.460	14,0%
Schleswig-Holstein	55	0,5%	56	0,5%	58	0,5%	51	0,5%	50	0,5%
Sachsen	26	0,2%	28	0,2%	34	0,3%	33	0,3%	35	0,3%
Sachsen-Anhalt	18	0,2%	21	0,2%	17	0,2%	21	0,2%	24	0,2%
Thüringen	19	0,2%	25	0,2%	27	0,2%	27	0,3%	22	0,2%
Außerhalb des Bundesgebietes	1.134	9,5%	1.171	10,1%	1.183	10,7%	1.186	11,2%	1.395	13,4%
Gesamt	11.960	100,0%	11.614	100,0%	11.101	100,0%	10.572	100,0%	10.437	100,0%

I.1.2. Studierendenbestand im Basisjahr

Tabelle:

1. + 2. Hochschul- und Fachsemester im 1. Studienfach und alle Studienfälle mit Vollzeitstudierendenäquivalenten, jeweils nach Studienfach und Abschluss

Fachbereich I

Erziehungswissenschaft			im 1. Studienfach		alle Studienfälle			
			1. + 2. HS	1. + 2. FS	Gesamt	VZSÄ Ges.	in Regelstud.	VZSÄ RSZ
Erziehungswissenschaft	Promotion mit Abschluss		0	1	7		7	
Organisation des Sozialen	Master 2-Fach	NF	0	0	6	1,98	0	
	Master 1-Fach		2	10	119	119,00	30	30,00
Organisation von Wissen	Master 2-Fach	NF	0	0	1	0,33	0	
Sozial- und Organisationspädagogik	Bachelor 2-Fach	NF	0	0	96	31,68	55	18,15
	Bachelor 1-Fach		88	122	489	489,00	279	279,00
	Keine Abschlussprüfung		1	1	1		1	
			91	134	719	641,99	372	327,15
Bildungswissenschaften			im 1. Studienfach		alle Studienfälle			
			1. + 2. HS	1. + 2. FS	Gesamt	VZSÄ Ges.	in Regelstud.	VZSÄ RSZ
Bildungswissenschaften	B.Ed. Grund	HF	0	0	449	44,90	323	32,30
	B.Ed. R+/Gym	HF	0	0	1.010	202,00	557	111,40
	Master Lehramt Realschule Plus	HF	0	0	76	24,32	49	15,68
	Master Lehramt Gymnasium	HF	0	0	459	73,44	259	41,44
	Keine Abschlussprüfung		0	0	1		1	
Grundschulbildung	B.Ed. Grund	HF	0	0	449	44,90	357	35,70
	M.Ed. Grundschule	HF	0	44	162	162,00	100	100,00
			0	44	2.606	551,56	1.646	336,52
Philosophie			im 1. Studienfach		alle Studienfälle			
			1. + 2. HS	1. + 2. FS	Gesamt	VZSÄ Ges.	in Regelstud.	VZSÄ RSZ
Ethik - Philosophie	B.Ed. Grund	HF	0	0	79	31,60	66	26,40
	B.Ed. R+/Gym	HF	2	4	210	84,00	125	50,00
	Erweiterungsprüfung LA Gymnasien		0	0	28		28	
	Master Lehramt Realschule Plus	HF	0	0	20	6,40	13	4,16
	Master Lehramt Gymnasium	HF	0	2	92	38,64	47	19,74
Philosophie	Promotion mit Abschluss		0	0	6		6	
	Bachelor 2-Fach	HF	7	12	72	48,24	39	26,13
	Bachelor 2-Fach	NF	0	0	71	23,43	38	12,54
	Master 2-Fach	HF	0	0	12	8,04	0	
	Master 2-Fach	NF	0	0	9	2,97	2	0,66
	Master 1-Fach		0	2	7	7,00	7	7,00
	Keine Abschlussprüfung		2	2	2		2	
			11	22	608	250,32	373	146,63
Psychologie			im 1. Studienfach		alle Studienfälle			
			1. + 2. HS	1. + 2. FS	Gesamt	VZSÄ Ges.	in Regelstud.	VZSÄ RSZ
Psychologie	Promotion mit Abschluss		0	8	24		24	
	Bachelor 1-Fach		154	190	869	869,00	589	589,00
	Master 1-Fach		12	81	398	398,00	212	212,00
	Keine Abschlussprüfung		6	6	11		11	
Psychologie mit Schwerpunkt Klinische Psych	Master 1-Fach		7	77	89	89,00	89	89,00
			179	362	1.391	1.356,00	925	890,00
Psychobiologie (Forschungsinstitut)			im 1. Studienfach		alle Studienfälle			
			1. + 2. HS	1. + 2. FS	Gesamt	VZSÄ Ges.	in Regelstud.	VZSÄ RSZ
Psychobiologie	Promotion mit Abschluss		0	0	2		2	
			0	0	2		2	
Pflegerwissenschaft			im 1. Studienfach		alle Studienfälle			
			1. + 2. HS	1. + 2. FS	Gesamt	VZSÄ Ges.	in Regelstud.	VZSÄ RSZ
Gesundheitswissenschaften (Health Science)	Bachelor 1-Fach		32	41	42	42,00	42	42,00
Interprofessionelle Gesundheitsversorgung	Master 1-Fach		1	6	30	30,00	13	13,00
Klinische Pflege	Bachelor 1-Fach		6	8	38	38,00	26	26,00
Pflegerwissenschaft	Promotion mit Abschluss		0	1	2		2	
			39	56	112	110,00	83	81,00
Fachbereich I gesamt			320	618	5.438	2.909,87	3.401	1.781,30

Tabelle:

1. + 2. Hochschul- und Fachsemester im 1. Studienfach und alle Studienfälle mit Vollzeitstudierendenäquivalenten, jeweils nach Studienfach und Abschluss

Fachbereich II

Germanistik			im 1. Studienfach		alle Studienfälle			
			1. + 2. HS	1. + 2. FS	Gesamt	VZSÄ Ges.	in Regelstud.	VZSÄ RSZ
Deutsch als Fremdsprache	Bachelor 2-Fach	NF	0	0	12	3,96	0	
	Keine Abschlussprüfung		1	1	1		1	
Deutsch als Zweit- und Fremdsprache	Master 1-Fach		4	6	29	29,00	17	17,00
	Ergänzungs-/ Zusatzprüfung		0	1	248		72	
Germanistik	Promotion mit Abschluss		1	2	28		28	
	B.Ed. Grund	HF	71	85	342	136,80	259	103,60
	B.Ed. R+/Gym	HF	42	51	369	147,60	207	82,80
	Erweiterungsprüfung LA Gymnasien		0	1	21		21	
	Erweiterungsprüfung LA Realschulen Plus		0	0	1		1	
	Master Lehramt Realschule Plus	HF	0	9	41	13,12	25	8,00
	Master Lehramt Gymnasium	HF	0	15	182	76,44	105	44,10
	Bachelor 2-Fach	HF	15	19	85	56,95	44	29,48
	Bachelor 2-Fach	NF	0	0	56	18,48	34	11,22
	Master 2-Fach	HF	0	0	16	10,72	5	3,35
	Master 2-Fach	NF	0	0	6	1,98	2	0,66
	Master 1-Fach		1	7	22	22,00	13	13,00
	Keine Abschlussprüfung		19	19	24		24	
	Interkulturelle Gender Studies	Master 2-Fach	NF	0	0	10	3,30	1
Theaterwissenschaft und Interkulturalität	Master 1-Fach		0	0	4	4,00	2	2,00
	Keine Abschlussprüfung		3	3	5		5	
			157	219	1.502	524,35	866	315,54
Anglistik			im 1. Studienfach		alle Studienfälle			
			1. + 2. HS	1. + 2. FS	Gesamt	VZSÄ Ges.	in Regelstud.	VZSÄ RSZ
Anglophone Literatures and Media	Master 1-Fach		4	12	13	13,00	13	13,00
Englisch	Promotion mit Abschluss		0	1	16		16	
	B.Ed. Grund	HF	12	14	92	36,80	69	27,60
	B.Ed. R+/Gym	HF	54	66	362	144,80	216	86,40
	Erweiterungsprüfung LA Gymnasien		0	0	15		15	
	Master Lehramt Realschule Plus	HF	0	5	23	7,36	15	4,80
	Master Lehramt Gymnasium	HF	0	8	128	53,76	68	28,56
English Language and Linguistics	Bachelor 2-Fach	NF	0	0	50	16,50	29	9,57
	Keine Abschlussprüfung		2	2	6		6	
English Language and Literature	Bachelor 2-Fach	NF	0	0	67	22,11	40	13,20
	Keine Abschlussprüfung		0	0	1		1	
English Language, Linguistics and Literature	Bachelor 2-Fach	HF	22	32	140	93,80	76	50,92
	Keine Abschlussprüfung		20	20	23		23	
English Linguistics	Master 2-Fach	HF	0	0	9	6,03	1	0,67
	Master 2-Fach	NF	0	0	6	1,98	2	0,66
	Master 1-Fach		0	0	2	2,00	2	2,00
English Literature	Master 2-Fach	HF	0	1	14	9,38	6	4,02
	Master 2-Fach	NF	0	0	6	1,98	0	
English Literature and Media	Master 1-Fach		1	4	34	34,00	10	10,00
			115	165	1.007	443,50	608	251,40

Tabelle:

1. + 2. Hochschul- und Fachsemester im 1. Studienfach und alle Studienfälle mit Vollzeitstudierendenäquivalenten, jeweils nach Studienfach und Abschluss

Fachbereich II

Romanistik			im 1. Studienfach		alle Studienfälle			
			1. + 2. HS	1. + 2. FS	Gesamt	VZSÄ Ges.	in Regelstud.	VZSÄ RSZ
Französisch/ Französische Philologie	B.Ed. Grund	HF	5	6	37	14,80	26	10,40
	B.Ed. R+/Gym	HF	4	5	67	26,80	39	15,60
	Erweiterungsprüfung LA Gymnasien		0	0	9		9	
	Erweiterungsprüfung LA Realschulen Plus		0	0	1		1	
	Master Lehramt Realschule Plus	HF	0	0	9	2,88	4	1,28
	Master Lehramt Gymnasium	HF	0	3	52	21,84	29	12,18
	Bachelor 2-Fach	HF	0	0	2	1,34	0	
	Bachelor 2-Fach	NF	0	0	2	0,66	1	0,33
	Master 2-Fach	NF	0	0	3	0,99	0	
Französisch: Sprache, Literatur, Kultur	Bachelor 2-Fach	HF	1	4	8	5,36	5	3,35
	Bachelor 2-Fach	NF	0	0	25	8,25	16	5,28
	Keine Abschlussprüfung		0	0	2		2	
Italienisch/ Italienische Philologie	B.Ed. R+/Gym	HF	0	0	3	1,20	2	0,80
	Erweiterungsprüfung LA Gymnasien		0	0	6		6	
	Master Lehramt Gymnasium	HF	0	0	2	0,84	2	0,84
	Keine Abschlussprüfung		0	0	1		1	
Italienisch: Sprache, Literatur, Kultur	Bachelor 2-Fach	HF	0	0	3	2,01	3	2,01
	Bachelor 2-Fach	NF	0	0	11	3,63	6	1,98
Romanische Philologie	Promotion mit Abschluss		0	1	1		1	
	Master 1-Fach		0	0	1	1,00	0	
Romanistik: Sprache, Literatur, Kultur	Master 1-Fach		0	2	3	3,00	2	2,00
Spanisch/ Spanische Philologie	Promotion mit Abschluss		0	0	1		1	
	B.Ed. R+/Gym	HF	2	2	35	14,00	17	6,80
	Erweiterungsprüfung LA Gymnasien		0	0	10		10	
	Master Lehramt Gymnasium	HF	0	1	27	11,34	18	7,56
	Bachelor 2-Fach	NF	0	0	1	0,33	0	
	Master 2-Fach	NF	0	0	1	0,33	1	0,33
Spanisch: Sprache, Literatur, Kultur	Bachelor 2-Fach	HF	1	1	11	7,37	8	5,36
	Bachelor 2-Fach	NF	0	0	18	5,94	12	3,96
	Keine Abschlussprüfung		2	2	2		2	
			15	27	354	133,91	224	80,06
Klassische Philologie			im 1. Studienfach		alle Studienfälle			
			1. + 2. HS	1. + 2. FS	Gesamt	VZSÄ Ges.	in Regelstud.	VZSÄ RSZ
Griechisch/ Griechische Philologie	Erweiterungsprüfung LA Gymnasien		0	0	10		10	
	Master Lehramt Gymnasium	HF	0	0	1	0,42	0	
	Bachelor 2-Fach	NF	0	0	1	0,33	1	0,33
Klassische Philologie und Papyrologie	Master 1-Fach		0	0	1	1,00	1	1,00
Latein/ Lateinische Philologie	Promotion mit Abschluss		0	0	2		2	
	B.Ed. R+/Gym	HF	1	1	30	12,00	6	2,40
	Erweiterungsprüfung LA Gymnasien		0	0	6		6	
	Master Lehramt Gymnasium	HF	0	1	17	7,14	7	2,94
	Bachelor 2-Fach	NF	0	0	3	0,99	1	0,33
			1	2	71	21,88	34	7,00
Slavistik/ Russisch			im 1. Studienfach		alle Studienfälle			
			1. + 2. HS	1. + 2. FS	Gesamt	VZSÄ Ges.	in Regelstud.	VZSÄ RSZ
Interkulturelle Kommunikation und Manageme	Bachelor 1-Fach		18	25	46	46,00	46	46,00
	Keine Abschlussprüfung		3	3	4		4	
Modernes Osteuropa: Slavische Sprachen, Lit	Bachelor 2-Fach	HF	2	3	10	6,70	10	6,70
	Bachelor 2-Fach	NF	0	0	13	4,29	10	3,30
Russisch/ Russische Philologie	B.Ed. R+/Gym	HF	0	0	1	0,40	0	
	Erweiterungsprüfung LA Gymnasien		0	0	3		3	
	Master Lehramt Gymnasium	HF	0	0	2	0,84	1	0,42
	Bachelor 2-Fach	HF	0	0	3	2,01	0	
	Bachelor 2-Fach	NF	0	0	7	2,31	0	
	Master 2-Fach	HF	0	0	3	2,01	0	
Slavische Philologie	Promotion mit Abschluss		0	1	4		4	
	Master 2-Fach	HF	0	0	2	1,34	0	
	Master 2-Fach	NF	0	0	1	0,33	0	
Slavistik: Sprachen, Literaturen und Medien i ..	Master 1-Fach		0	0	1	1,00	1	1,00
	Keine Abschlussprüfung		0	0	2		2	
			23	32	102	67,23	81	57,42

Tabelle:

1. + 2. Hochschul- und Fachsemester im 1. Studienfach und alle Studienfälle mit Vollzeitstudierendenäquivalenten, jeweils nach Studienfach und Abschluss

Fachbereich II

Sinologie		im 1. Studienfach		alle Studienfälle				
		1. + 2. HS	1. + 2. FS	Gesamt	VZSÄ Ges.	in Regelstud.	VZSÄ RSZ	
China - Kultur und Kommunikation	Master 1-Fach	0	0	7	7,00	0		
China – Tradition und Zukunft	Master 1-Fach	0	6	7	7,00	7	7,00	
	Keine Abschlussprüfung	1	1	1		1		
China-Studien	Bachelor 2-Fach	HF	2	2	1,34	2	1,34	
	Bachelor 2-Fach	NF	0	0	6	1,98	5	1,65
	Keine Abschlussprüfung		2	2		2		
Moderne China-Studien	Bachelor 2-Fach	HF	0	1	22	14,74	6	4,02
	Bachelor 2-Fach	NF	0	0	30	9,90	10	3,30
Sinologie	Promotion mit Abschluss		0	1	9		9	
		4	13	86	41,96	42	17,31	
Japanologie		im 1. Studienfach		alle Studienfälle				
		1. + 2. HS	1. + 2. FS	Gesamt	VZSÄ Ges.	in Regelstud.	VZSÄ RSZ	
Japanologie	Promotion mit Abschluss		0	0	3		3	
	Bachelor 2-Fach	HF	9	16	143	95,81	61	40,87
	Bachelor 2-Fach	NF	0	0	67	22,11	38	12,54
	Master 2-Fach	NF	0	0	3	0,99	1	0,33
	Master 1-Fach		0	4	24	24,00	11	11,00
	Keine Abschlussprüfung		4	4	9		9	
		13	24	249	142,91	123	64,74	
Phonetik		im 1. Studienfach		alle Studienfälle				
		1. + 2. HS	1. + 2. FS	Gesamt	VZSÄ Ges.	in Regelstud.	VZSÄ RSZ	
Phonetik	Promotion mit Abschluss		0	0	4		4	
	Bachelor 2-Fach	NF	0	0	25	8,25	17	5,61
	Master 2-Fach	NF	0	0	1	0,33	0	
	Master 1-Fach		0	2	12	12,00	7	7,00
		0	2	42	20,58	28	12,61	
Computerlinguistik und Digital Humanities		im 1. Studienfach		alle Studienfälle				
		1. + 2. HS	1. + 2. FS	Gesamt	VZSÄ Ges.	in Regelstud.	VZSÄ RSZ	
Computerlinguistik	Promotion mit Abschluss		0	1	2		2	
	Bachelor 2-Fach	HF	0	0	3	2,01	0	
	Bachelor 2-Fach	NF	0	0	1	0,33	0	
	Master 1-Fach		0	0	1	1,00	0	
Digital Humanities	Promotion mit Abschluss		1	1	3		3	
	Master 1-Fach		2	10	44	44,00	23	23,00
Natural Language Processing	Master 1-Fach		39	50	94	94,00	73	73,00
Sprache, Technologie, Medien	Bachelor 1-Fach		7	13	36	36,00	25	25,00
	Keine Abschlussprüfung		0	0	2		2	
		49	75	186	177,34	128	121,00	
Medienwissenschaft		im 1. Studienfach		alle Studienfälle				
		1. + 2. HS	1. + 2. FS	Gesamt	VZSÄ Ges.	in Regelstud.	VZSÄ RSZ	
Medien - Kommunikation - Gesellschaft	Bachelor 2-Fach	HF	0	0	11	7,37	0	
	Bachelor 2-Fach	NF	0	0	8	2,64	0	
	Bachelor 1-Fach		0	0	2	2,00	0	
Medien- und Kommunikationswissenschaft	Bachelor 1-Fach		52	74	237	237,00	189	189,00
	Keine Abschlussprüfung		2	2	2		2	
Medienwissenschaft	Promotion mit Abschluss		0	0	1		1	
	Master 2-Fach	HF	0	0	3	2,01	0	
	Master 1-Fach		0	11	53	53,00	33	33,00
		54	87	317	304,02	225	222,00	
<u>Fachbereich II gesamt</u>		431	646	3.916	1.877,68	2.359	1.149,08	

Tabelle:

1. + 2. Hochschul- und Fachsemester im 1. Studienfach und alle Studienfälle mit Vollzeitstudierendenäquivalenten, jeweils nach Studienfach und Abschluss

Fachbereich III

Geschichte		im 1. Studienfach		alle Studienfälle			
		1. + 2. HS	1. + 2. FS	Gesamt	VZSÄ Ges.	in Regelstud.	VZSÄ RSZ
Geschichte	Promotion mit Abschluss	0	4	28		28	
	B.Ed. Grund	HF	0	36	14,40	27	10,80
	B.Ed. R+/Gym	HF	9	14	240	96,00	145
	Erweiterungsprüfung LA Gymnasien		0	0	16		16
	Erweiterungsprüfung LA Realschulen Plus		0	0	2		2
	Master Lehramt Realschule Plus	HF	0	1	16	5,12	11
	Master Lehramt Gymnasium	HF	0	8	93	39,06	47
	Bachelor 2-Fach	HF	25	33	111	74,37	62
	Bachelor 2-Fach	NF	0	0	98	32,34	60
	Master 2-Fach	HF	0	1	15	10,05	2
	Master 2-Fach	NF	0	0	11	3,63	2
	Master 1-Fach		0	0	16	16,00	6
	Keine Abschlussprüfung		5	6	9		9
Geschichte (TRISTRA-L)	Bachelor 1-Fach		5	3	14	14,00	13
Geschichte (TRISTRA-M)	Master 1-Fach		1	1	8	8,00	3
			45	71	713	312,97	433
							177,40
Politikwissenschaft		im 1. Studienfach		alle Studienfälle			
		1. + 2. HS	1. + 2. FS	Gesamt	VZSÄ Ges.	in Regelstud.	VZSÄ RSZ
Demokratische Politik und Kommunikation	Master 1-Fach	0	12	51	51,00	25	25,00
	Keine Abschlussprüfung		0	0	1		1
European and East Asian Governance	Master 1-Fach	8	10	48	48,00	24	24,00
International Economics and Public Policy	Master 1-Fach	6	9	27	27,00	12	12,00
Internationale Beziehungen und Diplomatie	Master 1-Fach	2	37	113	113,00	68	68,00
Politikwissenschaft	Promotion mit Abschluss		0	2	14		14
	Bachelor 2-Fach	HF	35	51	242	162,14	129
	Bachelor 2-Fach	NF	0	0	100	33,00	55
	Master 2-Fach	HF	0	0	10	6,70	1
	Master 2-Fach	NF	0	0	3	0,99	2
	Keine Abschlussprüfung		3	3	4		4
Sozialkunde	B.Ed. Grund	HF	0	0	51	20,40	35
	B.Ed. R+/Gym	HF	11	18	216	86,40	140
	Erweiterungsprüfung LA Gymnasien		0	1	11		11
	Erweiterungsprüfung LA Realschulen Plus		0	0	1		1
	Master Lehramt Realschule Plus	HF	0	1	10	3,20	6
	Master Lehramt Gymnasium	HF	0	3	89	37,38	48
			65	147	991	589,21	576
							326,99
Klassische Archäologie		im 1. Studienfach		alle Studienfälle			
		1. + 2. HS	1. + 2. FS	Gesamt	VZSÄ Ges.	in Regelstud.	VZSÄ RSZ
Altertumswissenschaften	Bachelor 1-Fach	12	18	46	46,00	38	38,00
Antike Welt: Archäologie, Sprachen und Kultur	Bachelor 1-Fach	0	0	2	2,00	0	
Archäologische Wissenschaften	Master 1-Fach	0	3	7	7,00	7	7,00
Geoarchäologie	Bachelor 1-Fach	0	1	8	8,00	4	4,00
	Master 1-Fach	0	1	7	7,00	3	3,00
Klassische Archäologie	Promotion mit Abschluss		0	1	7		7
	Bachelor 2-Fach	HF	7	10	40	26,80	26
	Bachelor 2-Fach	NF	0	0	41	13,53	26
	Master 2-Fach	HF	0	0	6	4,02	2
	Master 2-Fach	NF	0	0	7	2,31	1
			19	34	171	116,66	114
							79,67
Ägyptologie		im 1. Studienfach		alle Studienfälle			
		1. + 2. HS	1. + 2. FS	Gesamt	VZSÄ Ges.	in Regelstud.	VZSÄ RSZ
Ägyptologie	Promotion mit Abschluss		1	1	3		3
	Bachelor 2-Fach	NF	0	0	14	4,62	9
	Master 2-Fach	HF	0	0	1	0,67	0
	Master 2-Fach	NF	0	0	1	0,33	0
	Master 1-Fach		0	3	3	3,00	3
			1	4	22	8,62	15
							5,97

Tabelle:

1. + 2. Hochschul- und Fachsemester im 1. Studienfach und alle Studienfälle mit Vollzeitstudierendenäquivalenten, jeweils nach Studienfach und Abschluss

Fachbereich III

Kunstgeschichte			im 1. Studienfach		alle Studienfälle			
			1. + 2. HS	1. + 2. FS	Gesamt	VZSÄ Ges.	in Regelstud.	VZSÄ RSZ
Kunstgeschichte	Promotion mit Abschluss		0	0	9		9	
	Bachelor 2-Fach	HF	10	18	68	45,56	39	26,13
	Bachelor 2-Fach	NF	0	0	34	11,22	15	4,95
	Master 2-Fach	NF	0	0	6	1,98	1	0,33
	Master 1-Fach		1	3	13	13,00	7	7,00
	Keine Abschlussprüfung		1	1	4		4	
			12	22	134	71,76	75	38,41
Papyrologie			im 1. Studienfach		alle Studienfälle			
			1. + 2. HS	1. + 2. FS	Gesamt	VZSÄ Ges.	in Regelstud.	VZSÄ RSZ
Historische Papyrologie	Bachelor 2-Fach	NF	0	0	4	1,32	4	1,32
Papyrologie	Promotion mit Abschluss		0	0	1		1	
			0	0	5	1,32	5	1,32
<u>Fachbereich III gesamt</u>			142	278	2.036	1.100,54	1.218	629,76

Tabelle:

1. + 2. Hochschul- und Fachsemester im 1. Studienfach und alle Studienfälle mit Vollzeitstudierendenäquivalenten, jeweils nach Studienfach und Abschluss

Fachbereich IV

BWL		im 1. Studienfach		alle Studienfälle			
		1. + 2. HS	1. + 2. FS	Gesamt	VZSÄ Ges.	in Regelstud.	VZSÄ RSZ
Betriebswirtschaftslehre	Promotion mit Abschluss	0	1	26		26	
	Bachelor 2-Fach	0	0	76	25,08	42	13,86
	Bachelor 1-Fach	84	104	405	405,00	267	267,00
	Master 1-Fach	1	33	101	101,00	68	68,00
	Keine Abschlussprüfung	7	7	9		9	
Financial Management	Master 1-Fach	0	9	32	32,00	22	22,00
Sustainability Management and Economics	Master 1-Fach	7	16	19	19,00	19	19,00
		99	170	668	582,08	453	389,86

Soziologie		im 1. Studienfach		alle Studienfälle			
		1. + 2. HS	1. + 2. FS	Gesamt	VZSÄ Ges.	in Regelstud.	VZSÄ RSZ
Medien- und Kultursoziologie	Master 1-Fach	0	1	30	30,00	12	12,00
Sozialwissenschaft	Bachelor 1-Fach	16	28	60	60,00	40	40,00
	Keine Abschlussprüfung	0	0	1		1	
Soziologie	Promotion mit Abschluss	0	0	5		5	
	Bachelor 2-Fach	20	28	150	100,50	74	49,58
	Bachelor 2-Fach	0	0	119	39,27	69	22,77
	Master 2-Fach	0	0	5	1,65	2	0,66
	Keine Abschlussprüfung	1	1	3		3	
Wirtschaftssoziologie	Promotion mit Abschluss	0	0	1		1	
	Master 1-Fach	2	7	39	39,00	24	24,00
		39	65	413	270,42	231	149,01

VWL		im 1. Studienfach		alle Studienfälle			
		1. + 2. HS	1. + 2. FS	Gesamt	VZSÄ Ges.	in Regelstud.	VZSÄ RSZ
Applied Statistics	Master 1-Fach	8	9	34	34,00	20	20,00
	Keine Abschlussprüfung	2	2	2		2	
Economics	Master 2-Fach	0	0	3	0,99	0	
	Master 1-Fach	17	29	101	101,00	52	52,00
	Keine Abschlussprüfung	1	1	3		3	
Economics and Finance	Bachelor 1-Fach	20	29	69	69,00	53	53,00
	Keine Abschlussprüfung	5	5	11		11	
Survey Statistics	Promotion mit Abschluss	0	1	3		3	
Volkswirtschaftslehre	Promotion mit Abschluss	0	0	17		17	
	Bachelor 2-Fach	1	5	21	14,07	17	11,39
	Bachelor 2-Fach	0	0	19	6,27	15	4,95
	Bachelor 1-Fach	6	8	46	46,00	25	25,00
	Keine Abschlussprüfung	0	0	2		2	
		60	89	331	271,33	220	166,34

Mathematik		im 1. Studienfach		alle Studienfälle			
		1. + 2. HS	1. + 2. FS	Gesamt	VZSÄ Ges.	in Regelstud.	VZSÄ RSZ
Angewandte Mathematik	Promotion mit Abschluss	1	3	11		11	
	Master 2-Fach	0	0	1	0,33	0	
	Master 1-Fach	0	0	8	8,00	0	
Mathematik	B.Ed. Grund	11	12	68	27,20	53	21,20
	B.Ed. R+/Gym	10	13	89	35,60	57	22,80
	Erweiterungsprüfung LA Gymnasien	0	0	13		13	
	Erweiterungsprüfung LA Realschulen Plus	0	0	2		2	
	Master Lehramt Realschule Plus	0	3	6	1,92	4	1,28
	Master Lehramt Gymnasium	0	7	37	15,54	19	7,98
	Bachelor 2-Fach	0	0	11	3,63	8	2,64
	Bachelor 1-Fach	10	19	47	47,00	33	33,00
	Master 1-Fach	0	5	18	18,00	8	8,00
	Keine Abschlussprüfung	1	1	1		1	
Wirtschaftsmathematik	Bachelor 1-Fach	5	7	20	20,00	11	11,00
	Master 1-Fach	0	0	6	6,00	0	
		38	70	338	183,22	220	107,90

Tabelle:

1. + 2. Hochschul- und Fachsemester im 1. Studienfach und alle Studienfälle mit Vollzeitstudierendenäquivalenten, jeweils nach Studienfach und Abschluss

Fachbereich IV

Informatik		im 1. Studienfach		alle Studienfälle			
		1. + 2. HS	1. + 2. FS	Gesamt	VZSÄ Ges.	in Regelstud.	VZSÄ RSZ
Data Science	Master 1-Fach	96	99	194	194,00	117	117,00
	Keine Abschlussprüfung	1	1	4		4	
Digitalisierung, Information und Gesellschaft	Bachelor 2-Fach	0	0	8	2,64	7	2,31
Informatik	Promotion mit Abschluss	0	1	6		6	
	B.Ed. R+/Gym	5	6	27	10,80	17	6,80
	Erweiterungsprüfung LA Gymnasien	0	0	11		11	
	Master Lehramt Gymnasium	0	0	6	2,52	3	1,26
	Bachelor 2-Fach	4	5	28	18,76	22	14,74
	Bachelor 2-Fach	0	0	16	5,28	8	2,64
	Bachelor 1-Fach	23	27	109	109,00	60	60,00
	Master 1-Fach	0	7	40	40,00	23	23,00
	Keine Abschlussprüfung	1	1	3		3	
		130	147	452	383,00	281	227,75
Wirtschaftsinformatik		im 1. Studienfach		alle Studienfälle			
		1. + 2. HS	1. + 2. FS	Gesamt	VZSÄ Ges.	in Regelstud.	VZSÄ RSZ
Wirtschaftsinformatik	Promotion mit Abschluss	0	1	6		6	
	Bachelor 1-Fach	1	3	67	67,00	30	30,00
	Master 1-Fach	0	5	27	27,00	13	13,00
	Keine Abschlussprüfung	0	0	1		1	
Wirtschaftsinformatik und Künstliche Intellig ...	Bachelor 1-Fach	16	25	37	37,00	32	32,00
	Master 1-Fach	0	16	32	32,00	28	28,00
		17	50	170	163,00	110	103,00
<u>Fachbereich IV gesamt</u>		383	591	2.372	1.853,05	1.515	1.143,86

Tabelle:

1. + 2. Hochschul- und Fachsemester im 1. Studienfach und alle Studienfälle mit Vollzeitstudierendenäquivalenten, jeweils nach Studienfach und Abschluss

Fachbereich V

Rechtswissenschaft			im 1. Studienfach		alle Studienfälle			
			1. + 2. HS	1. + 2. FS	Gesamt	VZSÄ Ges.	in Regelstud.	VZSÄ RSZ
International Legal Studies	Bachelor 1-Fach		11	14	46	46,00	46	46,00
Öffentliches Recht (Politik)	Bachelor 2-Fach	NF	0	0	34	11,22	19	6,27
Rechtswissenschaft	Promotion mit Abschluss		0	9	46		46	
	Staatsexamen/ 1. Prüfung		119	141	1.111	1.111,00	646	646,00
	Magister, Aufbaustudium		3	14	14		14	
	Bachelor 1-Fach		35	56	572	572,00	519	519,00
	Keine Abschlussprüfung		2	4	6		6	
			170	238	1.829	1.740,22	1.296	1.217,27
<u>Fachbereich V gesamt</u>			170	238	1.829	1.740,22	1.296	1.217,27

Fachbereich VI

Geographie			im 1. Studienfach		alle Studienfälle			
			1. + 2. HS	1. + 2. FS	Gesamt	VZSÄ Ges.	in Regelstud.	VZSÄ RSZ
Angewandte Geographie	Bachelor 2-Fach	NF	0	0	4	1,32	0	
	Master 2-Fach	NF	0	0	1	0,33	0	
	Bachelor 1-Fach		0	0	26	26,00	0	
Angewandte Humangeographie	Master 1-Fach		0	6	21	21,00	11	11,00
Geogr./Geowissenschaften	Promotion mit Abschluss		0	5	43		43	
Geographie	B.Ed. Grund	HF	0	0	91	36,40	67	26,80
	B.Ed. R+/Gym	HF	12	17	173	69,20	108	43,20
	Erweiterungsprüfung LA Gymnasien		0	0	7		7	
	Master Lehramt Realschule Plus	HF	0	3	14	4,48	12	3,84
	Master Lehramt Gymnasium	HF	0	6	91	38,22	58	24,36
	Bachelor 2-Fach	NF	0	0	31	10,23	27	8,91
	Bachelor 1-Fach		14	26	106	106,00	80	80,00
	Keine Abschlussprüfung		1	2	2		2	
Prozessdynamik an der Erdoberfläche	Master 1-Fach		0	5	25	25,00	16	16,00
Tourismusgeographie	Bachelor 1-Fach		8	12	40	40,00	29	29,00
	Keine Abschlussprüfung		0	0	1		1	
			35	82	676	378,18	461	243,11
<u>Fachbereich VI gesamt</u>			127	230	1.506	977,76	972	597,93

Geowissenschaften			im 1. Studienfach		alle Studienfälle			
			1. + 2. HS	1. + 2. FS	Gesamt	VZSÄ Ges.	in Regelstud.	VZSÄ RSZ
Angewandte Geoinformatik	Bachelor 2-Fach	NF	0	0	2	0,66	0	
	Bachelor 1-Fach		0	0	12	12,00	4	4,00
Environmental Science	Master 1-Fach		10	15	70	70,00	32	32,00
	Keine Abschlussprüfung		3	3	4		4	
Geoinformatics	Master 1-Fach		7	13	59	59,00	30	30,00
Umwelt-Geowissenschaften	Bachelor 1-Fach		1	3	51	51,00	18	18,00
Umweltwissenschaften	Bachelor 1-Fach		5	16	16	16,00	16	16,00
			26	50	214	208,66	104	100,00

Biowissenschaften			im 1. Studienfach		alle Studienfälle			
			1. + 2. HS	1. + 2. FS	Gesamt	VZSÄ Ges.	in Regelstud.	VZSÄ RSZ
Biologie	Promotion mit Abschluss		0	1	2		2	
	B.Ed. Grund	HF	0	0	70	28,00	49	19,60
	B.Ed. R+/Gym	HF	17	23	176	70,40	105	42,00
	Erweiterungsprüfung LA Gymnasien		0	1	16		16	
	Erweiterungsprüfung LA Realschulen Plus		0	0	2		2	
	Master Lehramt Realschule Plus	HF	0	1	7	2,24	4	1,28
	Master Lehramt Gymnasium	HF	0	7	84	35,28	57	23,94
Umweltbiowissenschaften	Bachelor 1-Fach		45	52	194	194,00	129	129,00
	Master 1-Fach		0	9	61	61,00	39	39,00
	Keine Abschlussprüfung		4	4	4		4	
			66	98	616	390,92	407	254,82

Tabelle:

1. + 2. Hochschul- und Fachsemester im 1. Studienfach und alle Studienfälle mit Vollzeitstudierendenäquivalenten, jeweils nach Studienfach und Abschluss

<u>sonst. Studienangebot</u>		im 1. Studienfach		alle Studienfälle			
		1. + 2. HS	1. + 2. FS	Gesamt	VZSÄ Ges.	in Regelstud.	VZSÄ RSZ
DaF Sprachkurs	Sonstiger Abschluss	1	1	1		1	
Psy. Psychotherapie	Staatsexamen/ 1. Prüfung	4	23	124	124,00	106	106,00
Kinder- und Jugendlichenpsychotherapie	Staatsexamen/ 1. Prüfung	0	17	79		79	
Interreligiöse Studien: Judentum, Christentum	Master 1-Fach	0	3	8	8,00	5	5,00
Katholische Theologie	B.Ed. Grund	HF	0	32	12,80	26	10,40
	B.Ed. R+/Gym	HF	1	28	11,20	13	5,20
	Erweiterungsprüfung LA Gymnasien		0	2		2	
	Master Lehramt Realschule Plus	HF	0	7	2,24	4	1,28
	Master Lehramt Gymnasium	HF	0	17	7,14	10	4,20
	Bachelor 2-Fach	HF	0	7	4,69	4	2,68
	Bachelor 2-Fach	NF	0	3	0,99	3	0,99
Theologie und Ethik im Sozial- und Gesundheit	Master 1-Fach		0	3	3,00	3	3,00
Uni-GR	Keine Abschlussprüfung		0	1		1	
sonst. Studienangebot gesamt		6	48	312	174,06	257	138,75
alle Studienfälle gesamt		1.579	2.649	17.409	10.633,18	11.018	6.657,95

I.1.2. Studierendenbestand im Basisjahr

Tabelle:

Studierende im 1. Studienfach nach Lehreinheiten und angestrebtem Abschluss
Studiengänge (BA/MA)

	Bachelor 1-Fach	Master 1-Fach	Bachelor 2-Fach	Master 2-Fach	Bachelor Lehramt	Master Lehramt Gymnasium	Master Lehramt Realschule
Erziehungswissenschaft	482	112					
Bildungswissenschaften							
Philosophie		4	66	12	37	20	2
Psychologie	867	473					
Psychobiologie (Forschungsinstitut)							
Pflegewissenschaft	79	30					
Fachbereich I gesamt	1428	619	66	12	37	20	2
Germanistik		45	83	14	233	91	23
Anglistik		45	137	22	252	63	14
Romanistik		4	20		34	23	4
Klassische Philologie					16	8	
Slavistik/ Russisch	42	1	13	5			
Sinologie		13	24				
Japanologie		21	141				
Phonetik		10					
Computerlinguistik und Digital Humanities	35	133	3				
Medienwissenschaft	236	47	10	3			
Fachbereich II gesamt	313	319	431	44	535	185	41
Geschichte	13	20	103	12	93	42	5
Politikwissenschaft		228	239	10	67	20	2
Klassische Archäologie	52	10	38	6			
Ägyptologie		3		1			
Kunstgeschichte		10	65				
Papyrologie							
Fachbereich III gesamt	65	271	445	29	160	62	7
BWL	391	141					
Soziologie	57	61	148				
VWL	110	127	20				
<u>WiSo gesamt</u>	<u>558</u>	<u>329</u>	<u>168</u>	<u>0</u>	<u>0</u>	<u>0</u>	<u>0</u>
Mathematik	58	31			58	19	5
Informatik	105	226	25		13	2	
Wirtschaftsinformatik	99	55					
Fachbereich IV gesamt	820	641	193	0	71	21	5
Rechtswissenschaft	289						
Fachbereich V gesamt	289	0	0	0	0	0	0
Geographie	166	36			75	39	6
Geowissenschaften	77	113					
Biowissenschaften	190	56			113	51	6
Fachbereich VI gesamt	433	205	0	0	188	90	12
sonst. Studienangebot gesamt	0	10	4	0	4	1	0
Gesamt	3.348	2.065	1.139	85	995	379	67

I.1.3. Entwicklung der Studienanfängerzahlen (1. + 2. FS)

Bild 9

Tabelle:
im 1. Studienfach nach Lehreinheiten, absolut

	WS 20/21	WS 21/22	WS 22/23	WS 23/24	WS 24/25	in %
Erziehungs-/Bildungswissenschaften						
Erziehungswissenschaft	165	170	110	121	134	5,1%
Bildungswissenschaften		1		20	44	1,7%
Philosophie	49	41	45	32	22	0,8%
Psychologie	362	356	383	349	362	13,7%
Psychobiologie (Forschungsinstitut)						
Pflegewissenschaft	21	39	24	28	56	2,1%
Fachbereich I gesamt	597	607	562	550	618	23,3%
Germanistik	246	245	224	223	219	8,3%
Anglistik	154	168	161	159	165	6,2%
Romanistik	34	41	31	29	27	1,0%
Klassische Philologie	5	8	8	4	2	0,1%
Slavistik/ Russisch	6	5	9	28	32	1,2%
Sinologie	10	14	10	6	13	0,5%
Japanologie	45	56	48	21	24	0,9%
Phonetik	3	2	3	3	2	0,1%
Computerlinguistik und Digital Humanities	46	43	41	42	75	2,8%
Medienwissenschaft	79	70	86	75	87	3,3%
Fachbereich II gesamt	628	652	621	590	646	24,4%
Geschichte	97	79	87	61	71	2,7%
Politikwissenschaft	191	174	155	129	147	5,5%
Klassische Archäologie	26	28	27	33	34	1,3%
Ägyptologie		3	2		4	0,2%
Kunstgeschichte	23	16	21	23	22	0,8%
Papyrologie						
Fachbereich III gesamt	337	300	292	246	278	10,5%
BWL	277	256	184	188	170	6,4%
Soziologie	160	107	91	80	65	2,5%
VWL	81	63	72	82	89	3,4%
<u>WiSo gesamt</u>	<u>518</u>	<u>426</u>	<u>347</u>	<u>350</u>	<u>324</u>	<u>12,2%</u>
Mathematik	96	87	74	47	70	2,6%
Informatik	83	116	94	70	147	5,5%
Wirtschaftsinformatik	51	56	36	34	50	1,9%
Fachbereich IV gesamt	748	685	551	501	591	22,3%
Rechtswissenschaft	375	238	233	238	238	9,0%
Fachbereich V gesamt	375	238	233	238	238	9,0%
Stoffliche Umweltdynamik und Stoffflüsse	50	34	27			
Ökosystemare Prozessanalyse	57	61	71			
Raumbezogene Entwicklungs- und Planungsprozesse	4	7	5			
Fachdidaktische Lehr- u. Lernforschung	97	98	89			
Erdbeobachtung und Klimaprozesse	32	26	33			
Geologie und Physisch - Geographische Raumanalyse	4	3	1			
Humangeographische Raumanalyse						
Geographie	40	26	16			
Geowissenschaften				83	82	3,1%
Biowissenschaften				44	50	1,9%
				101	98	3,7%
Fachbereich VI gesamt	284	255	242	228	230	8,7%
sonst. Studienangebot gesamt	35	43	54	61	48	1,8%
Gesamt	3.004	2.780	2.555	2.414	2.649	100,0%

I.1.3. Entwicklung der Studienanfängerzahlen (1. + 2. FS)

Tabelle:
nach Fachbelegung (A-B-C-Fach) und Lehreinheiten, absolut

	WS 20/21	WS 21/22	WS 22/23	WS 23/24	WS 24/25	in %
Erziehungs-/Bildungswissenschaften						
Erziehungswissenschaft	241	242	155	169	164	3,5%
Bildungswissenschaften	715	694	657	706	714	15,3%
Philosophie	187	173	161	172	155	3,3%
Psychologie	373	378	420	364	378	8,1%
Psychobiologie (Forschungsinstitut)						
Pflegewissenschaft	21	41	24	28	57	1,2%
Fachbereich I gesamt	1.537	1.528	1.417	1.439	1.468	31,4%
Germanistik	481	435	407	413	361	7,7%
Anglistik	316	322	299	284	268	5,7%
Romanistik	134	113	101	107	97	2,1%
Klassische Philologie	24	23	19	11	9	0,2%
Slavistik/ Russisch	15	13	15	34	46	1,0%
Sinologie	26	31	19	12	18	0,4%
Japanologie	62	88	71	39	49	1,0%
Phonetik	15	12	14	10	10	0,2%
Computerlinguistik und Digital Humanities	52	51	47	46	80	1,7%
Medienwissenschaft	92	83	93	84	92	2,0%
Fachbereich II gesamt	1.217	1.171	1.085	1.040	1.030	22,0%
Geschichte	221	198	211	170	179	3,8%
Politikwissenschaft	329	336	303	244	267	5,7%
Klassische Archäologie	37	41	42	51	56	1,2%
Ägyptologie	14	6	6	10	11	0,2%
Kunstgeschichte	52	30	40	41	32	0,7%
Papyrologie				1	3	0,1%
Fachbereich III gesamt	653	611	602	517	548	11,7%
BWL	343	301	220	222	215	4,6%
Soziologie	217	140	142	127	100	2,1%
VWL	100	83	94	103	111	2,4%
<u>WiSo gesamt</u>	<u>660</u>	<u>524</u>	<u>456</u>	<u>452</u>	<u>426</u>	<u>9,1%</u>
Mathematik	147	140	129	79	104	2,2%
Informatik	115	163	121	98	173	3,7%
Wirtschaftsinformatik	58	63	41	42	55	1,2%
Fachbereich IV gesamt	980	890	747	671	758	16,2%
Rechtswissenschaft	405	271	255	338	367	7,9%
Fachbereich V gesamt	405	271	255	338	367	7,9%
Stoffliche Umweltdynamik und Stoffflüsse	50	34	28			
Ökosystemare Prozessanalyse	65	70	77			
Raumbezogene Entwicklungs- und Planungsprozesse	8	11	5			
Fachdidaktische Lehr- u. Lernforschung	242	283	229			
Erdbeobachtung und Klimaprozesse	45	32	42			
Geologie und Physisch - Geographische Raumanalyse	6	7	3			
Humangeographische Raumanalyse	54	31	17			
Geographie				188	196	4,2%
Geowissenschaften				48	61	1,3%
Biowissenschaften				161	164	3,5%
Fachbereich VI gesamt	470	468	401	397	421	9,0%
sonst. Studienangebot gesamt	76	70	87	87	83	1,8%
Gesamt	5.338	5.009	4.594	4.489	4.675	100,0%

Tabelle + Graphik:
Entwicklung der bestandenen Prüfungen gesamt nach Abschlussarten

	2020	2021	2022	2023	2024
Bachelor 1-Fach	529	619	627	507	506
Bachelor 2-Fach	160	176	156	260	194
B.Ed. R+/Gym	408	523	507	438	584
Master 2-Fach	21	28	26	40	16
Master 1-Fach	507	552	490	386	416
M.Ed. R+	0	0	0	32	67
M.Ed. Gym	383	394	307	262	341
Jur. Staatsprüfungen - zweist. 1. Staatsexamen	136	101	109	99	119
Zusatzzertifikate	340	169	78	112	79
Promotion	98	53	68	89	62
Habilitation	4	3	3	3	1



Tabelle:
Bestandene Prüfungen nach Abschlussarten und Lehreinheiten

Bachelor 1-Fach

	2020	2021	2022	2023	2024
Erziehungswissenschaft	101	114	116	104	80
Psychologie	167	191	259	172	150
Pflegewissenschaft	18	13	14	16	1
Fachbereich I gesamt	286	318	389	292	231
Computerlinguistik und Digital Humanities					1
Medienwissenschaft	14	16	29	17	35
Fachbereich II gesamt	14	16	29	17	36
Geschichte				1	
Klassische Archäologie		2	2	1	2
Fachbereich III gesamt	0	2	2	2	2
BWL	80	128	82	62	69
Soziologie	14	7	8	6	4
VWL	20	29	16	19	15
Mathematik		1	1	9	11
Angewandte Mathematik	13	9	8		
Wirtschaftsmathematik	10	10	7		
Informatik	11	7	9	9	7
Wirtschaftsinformatik	11	8	16	14	21
Fachbereich IV gesamt	159	199	147	119	127
Rechtswissenschaft					38
Fachbereich V gesamt	0	0	0	0	38
Stoffliche Umweltdynamik und Stoffflüsse	12	18	12		
Ökosystemare Prozessanalyse	34	38	35		
Erdbeobachtung und Klimaprozesse	5	4	2		
Humangeographische Raumanalyse	19	24	11		
Geographie				14	16
Geowissenschaften				17	21
Biowissenschaften				46	35
Fachbereich VI gesamt	70	84	60	77	72
Bachelor 1-Fach gesamt	529	619	627	507	506

Tabelle:
Bestandene Prüfungen nach Abschlussarten und Lehreinheiten

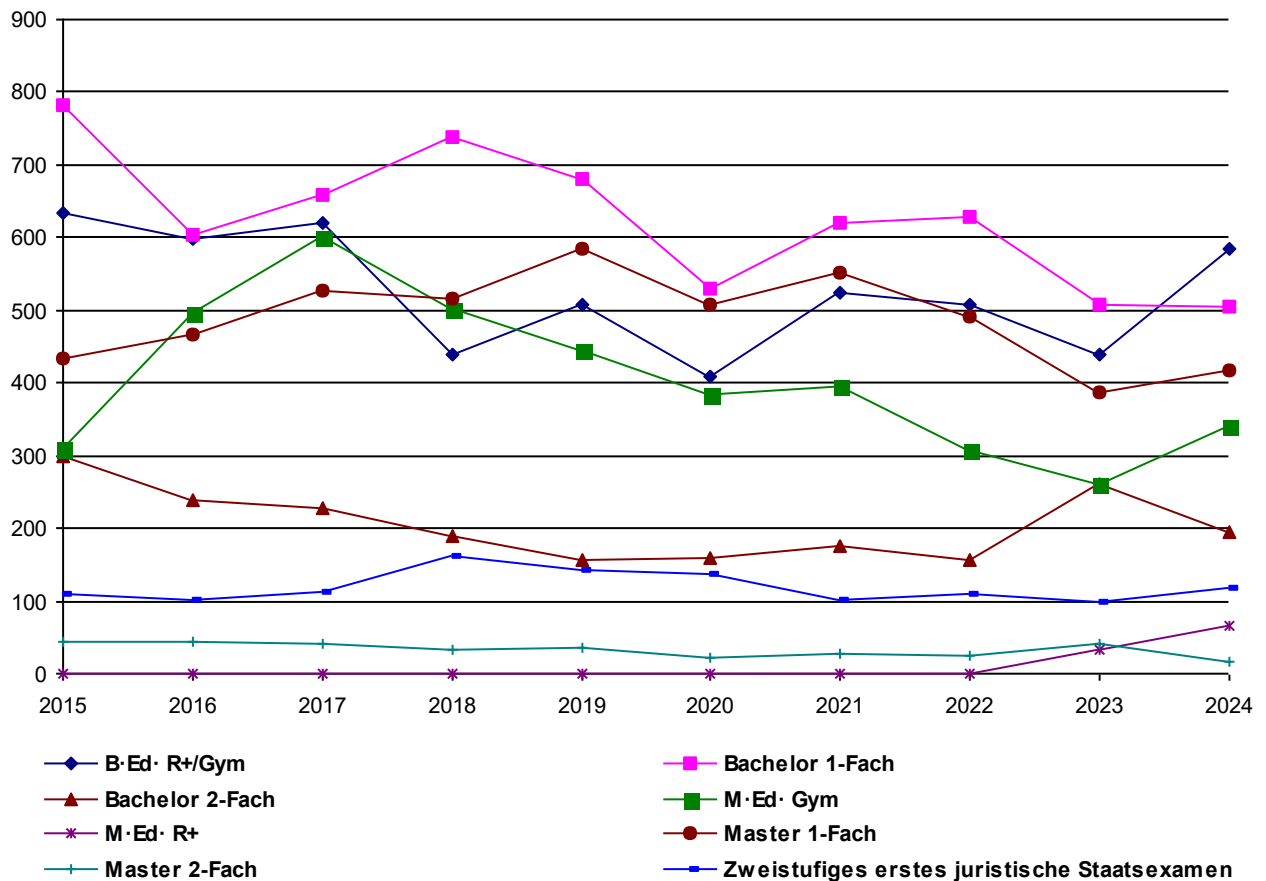
Bachelor 2-Fach

	2020	2021	2022	2023	2024
Erziehungswissenschaft				9	12
Philosophie	9	8	7	11	13
Fachbereich I gesamt	9	8	7	20	25
Germanistik	18	19	21	20	18
Anglistik	20	14	14	22	21
Romanistik	2	3	2	9	4
Klassische Philologie				1	
Slavistik/ Russisch	1	3	2	4	5
Sinologie	9	5	5	6	6
Japanologie	7	16	4	18	6
Phonetik				2	1
Computerlinguistik und Digital Humanities		3	3	2	
Medienwissenschaft	24	22	25	32	9
Fachbereich II gesamt	81	85	76	116	70
Geschichte	5	17	15	13	11
Politikwissenschaft	29	27	27	43	27
Klassische Archäologie	2		6	3	4
Ägyptologie					2
Kunstgeschichte	7	2	1	8	1
Fachbereich III gesamt	43	46	49	67	45
BWL				7	4
Soziologie	20	26	19	17	25
VWL	4	9	4	10	5
Mathematik				4	4
Informatik	3	2	1	3	7
Fachbereich IV gesamt	27	37	24	41	45
Rechtswissenschaft				9	4
Fachbereich V gesamt	0	0	0	9	4
Geographie					3
Geowissenschaften				1	
Fachbereich VI gesamt	0	0	0	1	3
Bachelor 2-Fach gesamt	160	176	156	254	192

Tabelle:

Bestandene Prüfungen nach Abschlussarten und Lehreinheiten

B.Ed. R+/Gym

	2020	2021	2022	2023	2024
Bildungswissenschaften	138	178	170	148	198
Philosophie	25	28	41	34	29
Fachbereich I gesamt	163	206	211	182	227
Germanistik	61	78	79	64	112
Anglistik	31	56	42	34	50
Romanistik	23	30	24	23	17
Klassische Philologie	6	8	10	3	2
Slavistik/ Russisch	2		1	2	
Fachbereich II gesamt	123	172	156	126	181
Geschichte	29	35	28	25	33
Politikwissenschaft	18	28	27	23	29
Fachbereich III gesamt	47	63	55	48	62
Mathematik				19	30
Mathematik (LA)	24	20	15		
Informatik	1	3	1	3	2
Fachbereich IV gesamt	25	23	16	22	32
Fachdidaktische Lehr- u. Lernforschung	50	59	69		
Geographie				32	48
Biowissenschaften				28	34
Fachbereich VI gesamt	50	59	69	60	82
B.Ed. R+/Gym gesamt	408	523	507	438	584

Tabelle:

Bestandene Prüfungen nach Abschlussarten und Lehreinheiten

Master 1-Fach/2-Fach

	2020	2021	2022	2023	2024
Erziehungswissenschaft	41	46	33	11	16
Philosophie	2	2		3	1
Psychologie	164	167	150	164	155
Pflegewissenschaft		3	3	2	8
Fachbereich I gesamt	207	218	186	180	180
Germanistik	16	18	12	14	10
Anglistik	8	11	6	2	7
Romanistik			1	1	2
Klassische Philologie				1	
Slavistik/ Russisch	1			1	
Sinologie		2			
Japanologie	2	3	5	2	1
Phonetik	2	4	3	3	2
Computerlinguistik und Digital Humanities	9	11	14	8	9
Medienwissenschaft	8	5	19		2
Fachbereich II gesamt	46	54	60	32	33
Geschichte	8	6	8	12	5
Politikwissenschaft	11	32	24	23	38
Klassische Archäologie	1	3	4	9	
Kunstgeschichte	1	2	2		1
Fachbereich III gesamt	21	43	38	44	44
BWL	94	97	73	65	49
Soziologie	37	20	25	10	14
VWL	45	33	39	22	17
Mathematik				5	5
Angewandte Mathematik	7	13	7		
Wirtschaftsmathematik	2	2	1		
Informatik	12	12	26	6	26
Wirtschaftsinformatik	15	28	15	8	17
Fachbereich IV gesamt	212	205	186	116	128
Rechtswissenschaft				2	
Fachbereich V gesamt	0	0	0	2	0
Ökosystemare Prozessanalyse	9	12	12		
Raumbezogene Entwicklungs- und Planungsprozesse	3	10	10		
Erdbeobachtung und Klimaprozesse	25	25	21		
Geologie und Physisch - Geographische Raumanalyse	5	13	3		
Geographie				13	8
Geowissenschaften				15	21
Biowissenschaften				10	14
Fachbereich VI gesamt	42	60	46	38	43
Master 1-Fach/2-Fach gesamt	528	580	516	412	428

Tabelle:
Bestandene Prüfungen nach Abschlussarten und Lehreinheiten

M.Ed. R+

	2020	2021	2022	2023	2024
Bildungswissenschaften				11	23
Philosophie	0	0	0	1	4
Fachbereich I gesamt	0	0	0	12	27
Germanistik	0	0	0	6	11
Anglistik				2	6
Romanistik				2	1
Fachbereich II gesamt	0	0	0	10	18
Geschichte				3	6
Politikwissenschaft				3	4
Fachbereich III gesamt	0	0	0	6	10
Mathematik				1	1
Fachbereich IV gesamt	0	0	0	1	1
Geographie				2	5
Biowissenschaften				1	6
Fachbereich VI gesamt	0	0	0	3	11
M.Ed. R+ gesamt	0	0	0	32	67

M.Ed. Gym

	2020	2021	2022	2023	2024
Bildungswissenschaften	135	133	103	88	116
Philosophie	12	32	18	15	24
Fachbereich I gesamt	147	165	121	103	140
Germanistik	60	51	51	42	42
Anglistik	43	33	26	17	36
Romanistik	26	27	17	14	18
Klassische Philologie	9	4	3	8	5
Slavistik/ Russisch		1			1
Fachbereich II gesamt	138	116	97	81	102
Geschichte	42	32	23	21	17
Politikwissenschaft	12	16	13	16	12
Fachbereich III gesamt	54	48	36	37	29
Mathematik	19	24	18	8	10
Informatik	2		1		3
Fachbereich IV gesamt	21	24	19	8	13
Fachdidaktische Lehr- u. Lernforschung	23	41	34		
Geographie				15	28
Biowissenschaften				18	29
Fachbereich VI gesamt	23	41	34	33	57
M.Ed. Gym gesamt	383	394	307	262	341

Tabelle:

Bestandene Prüfungen nach Abschlussarten und Lehreinheiten

**Jur. Staatsprüfungen -
zweist. 1. Staatsexamen**

	2020	2021	2022	2023	2024
Rechtswissenschaft	136	101	109	99	119
Fachbereich V gesamt	136	101	109	99	119
Jur. Staatsprüfungen - zweist. 1. Staatsexamen gesamt	136	101	109	99	119

Zwischenprüfungen (Jura)

	2020	2021	2022	2023	2024
Rechtswissenschaft	134	146	131	128	125
Fachbereich V gesamt	134	146	131	128	125
Zwischenprüfungen (Jura) gesamt	134	146	131	128	125

Tabelle:
Bestandene Prüfungen nach Abschlussarten und Lehreinheiten

Promotion

	2020	2021	2022	2023	2024
Erziehungs- /Bildungswissenschaften				1	1
Erziehungswissenschaft	4	4			
Philosophie	1			3	
Psychologie	16	10	9	13	11
Psychobiologie (Forschungsinstitut)	2				1
Fachbereich I gesamt	23	14	9	17	13
Germanistik	4	1	1	2	1
Anglistik	3		2	1	
Romanistik	2	1			
Klassische Philologie				1	
Slavistik/ Russisch		2			
Sinologie	1		3	1	
Japanologie		1			
Computerlinguistik und Digital Humanities	1				1
Medienwissenschaft				1	1
Fachbereich II gesamt	11	5	6	6	3
Geschichte	7	2	6	7	2
Politikwissenschaft	2		1		2
Klassische Archäologie	1		1		2
Kunstgeschichte	2	2		1	
Papyrologie					1
Fachbereich III gesamt	12	4	8	8	7
BWL	11	8	5	16	7
Soziologie	8	1	0	1	1
VWL	3	3	6	7	3
Mathematik		2	10	9	6
Angewandte Mathematik	7				
Informatik	1	2	5	1	5
Fachbereich IV gesamt	30	16	26	34	22
Rechtswissenschaft	12	6	8	16	11
Fachbereich V gesamt	12	6	8	16	11
Stoffliche Umweltdynamik und Stoffflüsse	2	4	2		
Raumbezogene Entwicklungs- und Planungsprozesse	4	3			
Fachdidaktische Lehr- u. Lernforschung		1			
Erdbeobachtung und Klimaprozesse	1				
Geologie und Physisch - Geographische Raumanalyse	3		8		
Humangeographische Raumanalyse			1		
Geographie				5	2
Geowissenschaften				2	
Biowissenschaften				1	4
Fachbereich VI gesamt	10	8	11	8	6
Promotion gesamt	98	53	68	89	62

Tabelle:

Bestandene Prüfungen nach Abschlussarten und Lehreinheiten

Habilitation

	2020	2021	2022	2023	2024
Psychologie	1			1	
Fachbereich I gesamt	1	0	0	1	0
Germanistik		2		1	
Sinologie			1		
Fachbereich II gesamt	0	2	1	1	0
Geschichte	1	1			
Klassische Archäologie	1				
Fachbereich III gesamt	2	1	0	0	0
WiSo	1				1
Mathematik				1	
Fachbereich IV gesamt	1	0	0	1	1
Rechtswissenschaft			1		
Fachbereich V gesamt	0	0	1	0	0
Stoffliche Umweltdynamik und Stoffflüsse			1		
Fachbereich VI gesamt	0	0	1	0	0
Habilitation gesamt	4	3	3	3	1

Tabelle:
Studiendauer nach Lehreinheiten und Abschlussarten
(Studiendauer in Fachsemestern, arithmetisches Mittel)

		2020	2021	2022	2023	2024
Fachbereich I						
Erziehungswissenschaft	MA 2F				9,5	k.A.
Erziehungswissenschaft	BA	8,6	8,6	8,7	8,6	9,6
Erziehungswissenschaft	MA	8,1	6,9	8,1	9,6	8,3
Erziehungswissenschaft	BA 2F				9,0	9,7
Philosophie	BA LA	9,6	9,4	8,7	8,9	10,2
Philosophie	MA LA Real.				4,0	6,3
Philosophie	MA LA Gymn.	6,6	6,0	8,2	8,4	6,3
Philosophie	BA 2F	8,9	8,1	10,0	10,2	10,8
Philosophie	MA 2F	8,5	7,0		9,0	6,0
Psychologie	BA	7,7	7,7	7,9	8,0	8,3
Psychologie	MA	5,3	5,3	5,5	5,8	5,4
Pflegewissenschaft	BA	8,1	8,0	8,0	7,4	8,0
Pflegewissenschaft	MA		4,0	6,3	6,5	6,5
Fachbereich II						
Germanistik	BA 2F	7,7	7,9	9,0	10,5	10,3
Germanistik	MA 2F	7,0	5,0	6,0	6,7	6,5
Germanistik	MA LA Real.				4,5	4,7
Germanistik	BA LA	9,0	9,0	8,7	8,9	8,2
Germanistik	MA LA Gymn.	6,0	6,0	6,0	7,2	5,9
Germanistik	MA	5,8	5,2	5,3	5,6	6,1
Anglistik	MA	9,3	8,2	8,5	11,5	8,2
Anglistik	BA LA	9,6	8,6	9,3	9,3	9,0
Anglistik	MA LA Real.				5,5	4,2
Anglistik	MA LA Gymn.	6,0	6,6	6,5	6,1	6,3
Anglistik	BA 2F	9,7	8,4	8,3	9,1	11,1
Anglistik	MA 2F	5,8	7,7	4,0		8,0
Romanistik	MA					3,0
Romanistik	MA 2F			6,0	5,0	3,0
Romanistik	BA 2F	6,5	15,5	10,5	9,1	8,0
Romanistik	MA LA Gymn.	6,1	4,8	6,2	6,2	6,6
Romanistik	BA LA	8,1	9,0	9,9	9,6	8,4
Romanistik	MA LA Real.				7,0	3,0
Klassische Philologie	MA 2F				9,0	k.A.
Klassische Philologie	BA LA	9,0	8,3	8,7	10,0	8,5
Klassische Philologie	MA LA Gymn.	5,9	8,3	8,3	6,4	7,0
Klassische Philologie	BA 2F				10,0	k.A.
Griechisch	BA LA					k.A.
Slavistik/ Russisch	BA LA	13,0		13,0	9,5	k.A.
Slavistik/ Russisch	MA LA Gymn.		5,0			5,0
Slavistik/ Russisch	BA 2F	12,0	11,0	14,5	14,3	11,6
Slavistik/ Russisch	MA 2F	17,0			5,0	k.A.
Russisch	BA LA					k.A.
Russisch	MA LA Gymn.					k.A.
Sinologie	BA 2F	10,6	8,4	9,6	10,7	10,5
Sinologie	MA 2F					k.A.
Sinologie	MA		7,0			k.A.
Japanologie	BA 2F	9,4	8,7	10,8	11,4	11,7
Japanologie	MA	3,5	5,3	9,2	8,5	7,0
Phonetik	BA 2F				9,0	7,0
Phonetik	MA 2F				5,0	6,0
Phonetik	MA	6,0	5,2	5,7	6,0	6,0
Computerlinguistik und Digital Humanities	BA					6,0

I.1.4. Prüfungen/Studiendauer

Tabelle:**Studiendauer nach Lehreinheiten und Abschlussarten
(Studiendauer in Fachsemestern, arithmetisches Mittel)**

		2020	2021	2022	2023	2024
Fachbereich II						
Computerlinguistik und Digital Humanities	MA	7,4	9,0	7,5	6,4	6,4
Computerlinguistik und Digital Humanities	BA 2F		7,3	9,7	9,0	k.A.
Computerlinguistik und Digital Humanities	MA 2F	7,7		5,0	5,0	6,0
Medienwissenschaft	MA 2F	13,0	6,0	5,3		7,0
Medienwissenschaft	BA	7,5	7,6	7,7	7,6	7,5
Medienwissenschaft	MA	7,1	10,7	5,3		5,0
Medienwissenschaft	BA 2F	8,7	7,7	8,6	8,7	12,0
Fachbereich III						
Geschichte	MA LA Gymn.	6,5	6,5	6,7	6,7	6,4
Geschichte	MA	7,3	5,5	5,2	6,3	5,0
Geschichte	BA				4,0	k.A.
Geschichte	BA 2F	9,0	9,3	9,5	9,2	9,1
Geschichte	MA LA Real.				5,3	5,0
Geschichte	BA LA	10,6	8,6	9,6	10,0	10,5
Geschichte	MA 2F	6,0	7,5	9,7	11,8	10,0
Politikwissenschaft	MA 2F	7,0	6,2	7,0	6,4	10,0
Politikwissenschaft	BA LA	9,0	9,0	8,4	8,6	9,4
Politikwissenschaft	MA LA Real.				5,7	3,8
Politikwissenschaft	MA LA Gymn.	6,4	6,6	6,2	7,6	6,5
Politikwissenschaft	BA 2F	9,6	9,4	9,3	9,9	10,1
Politikwissenschaft	MA	6,5	6,7	6,8	6,8	6,9
Klassische Archäologie	MA 2F		9,0	16,5	13,1	k.A.
Klassische Archäologie	BA		12,0	9,0	7,0	12,0
Klassische Archäologie	MA	10,0	11,0		8,0	k.A.
Klassische Archäologie	BA 2F	11,0		9,5	7,3	11,0
Ägyptologie	BA 2F					10,5
Ägyptologie	MA 2F					k.A.
Kunstgeschichte	MA 2F					k.A.
Kunstgeschichte	MA	7,0	8,5	7,5		8,0
Kunstgeschichte	BA 2F	10,9	8,0	12,0	8,3	9,0
Fachbereich IV						
BWL	BA	8,3	8,3	7,8	8,4	8,7
BWL	MA	5,3	5,5	5,3	5,6	5,8
BWL	BA 2F				9,7	8,5
Soziologie	BA 2F	9,2	9,5	9,6	9,2	10,4
Soziologie	BA	9,3	9,4	8,5	10,8	10,5
Soziologie	MA	6,9	6,8	6,8	7,2	7,4
VWL	BA 2F	7,5	9,7	11,0	10,7	9,2
VWL	MA	7,0	6,7	6,5	6,8	7,1
VWL	BA	7,8	8,5	9,2	9,9	9,2
Mathematik	BA		7,0	8,0	8,2	9,3
Mathematik	MA				5,4	5,3
Mathematik	MA 2F					3,0
Mathematik	BA 2F				11,8	10,0
Mathematik	MA LA Gymn.	5,6	6,2	4,9	5,1	5,1
Mathematik	MA LA Real.				4,0	5,0
Mathematik	BA LA				8,3	7,8
Mathematik (LA)	MA LA Gymn.					k.A.
Mathematik (LA)	BA LA	8,0	8,0	8,0		k.A.
Angewandte Mathematik	BA	9,8	8,9	7,9		k.A.

Tabelle:**Studiendauer nach Lehreinheiten und Abschlussarten
(Studiendauer in Fachsemestern, arithmetisches Mittel)**

		2020	2021	2022	2023	2024
Fachbereich IV						
Angewandte Mathematik	MA	4,9	5,3	5,3		k.A.
Wirtschaftsmathematik	BA	9,8	7,2	8,7		k.A.
Wirtschaftsmathematik	MA	8,5	6,0	4,0		k.A.
Informatik	MA	6,7	5,7	7,4	6,5	7,4
Informatik	BA	10,9	12,4	11,1	12,8	9,3
Informatik	MA LA Gymn.	8,5		3,0		5,0
Informatik	BA LA	5,0	7,7	7,0	9,3	8,0
Informatik	BA 2F	8,3	11,5	11,0	11,0	9,9
Wirtschaftsinformatik	BA	8,3	8,5	10,4	11,6	9,8
Wirtschaftsinformatik	MA	6,4	7,7	8,1	9,1	7,1
Fachbereich V						
Rechtswissenschaft	j. Ex.	12,4	13,7	13,6	14,1	14,5
Rechtswissenschaft	BA 2F				8,7	9,0
Rechtswissenschaft	MA 2F				6,5	k.A.
Rechtswissenschaft	BA					4,9
Fachbereich VI						
Stoffliche Umweltdynamik und Stoffflüsse	BA	8,4	8,6	7,4		k.A.
Ökosystemare Prozessanalyse	BA	8,5	9,3	8,5		k.A.
Ökosystemare Prozessanalyse	MA	5,5	6,8	6,2		k.A.
Raumbezogene Entwicklungs- und Planungsprozesse	MA	8,3	6,7	9,6		k.A.
Fachdidaktische Lehr- u. Lernforschung	BA LA	8,3	8,0	8,5		k.A.
Fachdidaktische Lehr- u. Lernforschung	MA LA Gymn.	5,4	5,7	6,2		k.A.
Erdbeobachtung und Klimaprozesse	BA	8,2	10,0	8,0		k.A.
Erdbeobachtung und Klimaprozesse	MA	7,3	6,1	7,2		k.A.
Geologie und Physisch - Geographische Raumanalyse	MA	9,2	7,3	6,7		k.A.
Humangeographische Raumanalyse	BA	8,8	9,3	9,5		k.A.
Geographie	BA 2F					8,0
Geographie	BA				9,2	8,5
Geographie	MA				9,3	5,9
Geographie	BA LA				8,1	8,1
Geographie	MA LA Real.				3,5	4,2
Geographie	MA LA Gymn.				5,3	5,1
Geowissenschaften	BA 2F				12,0	k.A.
Geowissenschaften	BA				9,1	9,6
Geowissenschaften	MA				7,9	7,8
Biowissenschaften	MA LA Real.				3,0	5,2
Biowissenschaften	MA				6,8	6,3
Biowissenschaften	MA LA Gymn.				5,2	5,7
Biowissenschaften	BA LA				8,4	7,6
Biowissenschaften	BA				8,2	8,5
sonst. Studienangebot						
DaF Zusatzzertifikat	BA 2F				12,8	10,5
Kath. Theologie	BA 2F				6,5	k.A.
Kath. Theologie	BA LA	9,2	9,3	8,0	7,8	8,2
Kath. Theologie	MA LA Real.	6,0	5,0	11,0	7,0	5,5
Kath. Theologie	MA LA Gymn.				4,5	6,4

**Graphik + Tabellen:
Entwicklung der Personalstellen (Soll)**

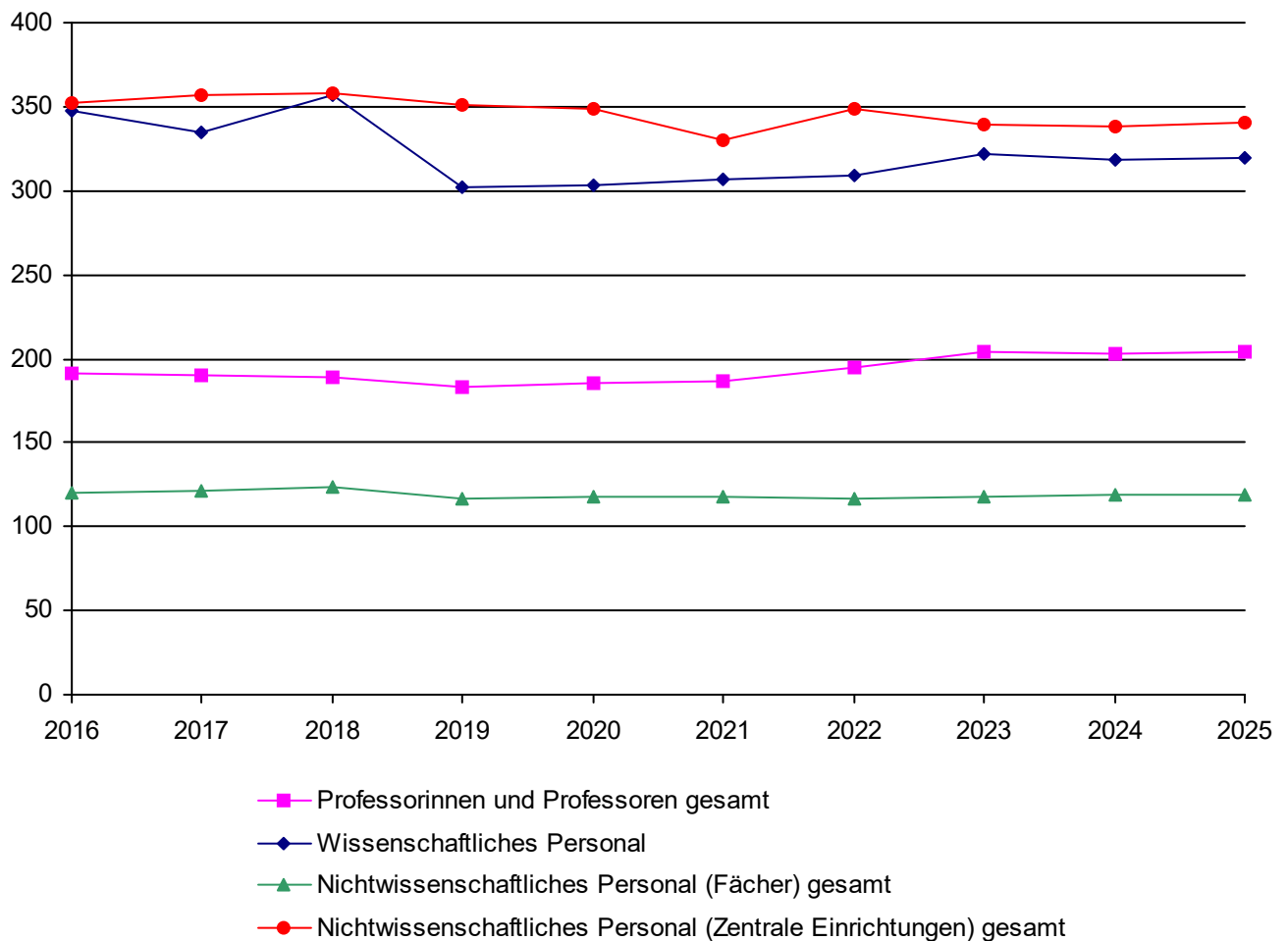

Zusammenfassung:

	2021	2022	2023	2024	2025
Professorinnen und Professoren	186,50	195,00	204,00	203,00	204,25
Wissenschaftliches Personal	306,50	308,75	321,60	318,25	319,25
Nichtwissenschaftliches Personal (Zentrale Einrichtungen)	330,25	348,75	339,50	338,30	340,50
Nichtwissenschaftliches Personal (Fächer)	117,25	116,25	117,75	119,00	119,00
Gesamt	940,50	968,75	982,85	978,55	983,00

Tabelle:

**Personalbestand (VZÄ) nach Stellenarten und Geschlecht aufgeteilt nach
Lehreinheiten, Fachbereichen und zentralen Einrichtungen (zum 01.01.)**

	Hochschullehrende (C4-C2, W3-W1)		Wiss. Personal (A13/16-LfbA)		Nichtwissenschaftl. Personal		Summe	
	gesamt	davon weiblich	gesamt	davon weiblich	gesamt	davon weiblich	gesamt	davon weiblich
Fachbereich I allgemein			2,00	1,00	0,50	0,50	2,50	1,50
Erziehungswissenschaft	5,00	2,00	10,00	4,50	2,37	2,37	17,37	8,87
Bildungswissenschaften	4,00	3,00	8,48	4,48	1,99	1,99	14,47	9,47
Philosophie	3,00	1,00	2,60	1,10	1,00	1,00	6,60	3,10
Psychologie	19,00	7,00	40,25	26,06	15,67	13,67	74,92	46,73
Psychobiologie (Forschungsinstitut)	2,00		0,50	0,50	1,24	1,24	3,74	1,74
Pflegewissenschaft	4,00	2,00	3,75	2,75	2,23	2,23	9,98	6,98
Fachbereich I gesamt	37,00	15,00	67,58	40,39	25,00	23,00	129,58	78,39
Fachbereich II allgemein			1,25	1,25	1,00	1,00	2,25	2,25
Germanistik	11,00	6,00	11,00	4,75	4,74	4,74	26,74	15,49
Anglistik	6,00	3,00	11,99	9,49	3,00	3,00	20,99	15,49
Romanistik	3,00	2,00	9,75	7,50	2,25	2,25	15,00	11,75
Klassische Philologie	2,00		2,00		1,00	1,00	5,00	1,00
Slavistik/ Russisch	1,00	1,00	2,00	1,00	1,00	1,00	4,00	3,00
Sinologie	2,00	1,00	3,50	1,00	0,93	0,93	6,43	2,93
Japanologie	2,00		3,50	3,00	1,00	1,00	6,50	4,00
Phonetik			1,99	1,75	0,07	0,07	2,06	1,82
Computerlinguistik und Digital Humanities	2,00		3,00	2,00	1,00	1,00	6,00	3,00
Medienwissenschaft	3,00	1,00	4,47	2,49	1,74	1,24	9,21	4,73
Fachbereich II gesamt	32,00	14,00	54,45	34,23	17,73	17,23	104,18	65,46
Fachbereich III allgemein			1,00		1,00		2,00	
Geschichte	11,77	2,00	11,49	5,00	4,11	3,50	27,37	10,50
Politikwissenschaft	6,00	1,00	13,00	2,50	3,49	3,49	22,49	6,99
Klassische Archäologie	3,00		1,50	1,00	1,73	1,73	6,23	2,73
Ägyptologie	1,00	1,00	1,00	1,00	0,50	0,50	2,50	2,50
Kunstgeschichte	3,00	1,00	3,50	2,00	2,50	1,50	9,00	4,50
Papyrologie	1,00				0,50	0,50	1,50	0,50
Fachbereich III gesamt	25,77	5,00	31,49	11,50	13,83	11,22	71,09	27,72
Fachbereich IV allgemein			1,00		1,50	1,50	2,50	1,50
BWL	9,00	1,00	15,23	4,74	4,03	4,03	28,26	9,77
Soziologie	8,00	3,00	6,75	1,75	3,75	3,00	18,50	7,75
VWL	8,00	1,00	12,15	0,75	2,81	2,81	22,96	4,56
Mathematik	8,50	1,00	10,49	1,00	2,69	2,69	21,68	4,69
Informatik	8,00	1,00	9,50	1,00	1,67	1,67	19,17	3,67
Wirtschaftsinformatik	2,00		6,50	0,50	1,00	1,00	9,50	1,50
Fachbereich IV gesamt	43,50	7,00	61,62	9,74	17,45	16,70	122,57	33,44
Fachbereich V allgemein			2,09	1,90	3,25	3,25	5,34	5,15
Rechtswissenschaft	18,00	4,00	18,99	9,00	9,30	9,30	46,29	22,30
Fachbereich V gesamt	18,00	4,00	21,08	10,90	12,55	12,55	51,63	27,45
Fachbereich VI allgemein			1,00		1,80	1,80	2,80	1,80
Geographie	8,00	3,00	9,24	3,99	3,48	2,23	20,72	9,22
Geowissenschaften	5,00		14,60	2,30	5,48	2,98	25,08	5,28
Biowissenschaften	4,00	1,00	12,62	3,75	9,38	7,38	26,00	12,13
Fachbereich VI gesamt	17,00	4,00	37,46	10,04	20,14	14,39	74,60	28,43
Institute gesamt	0,00	0,00	27,43	14,35	4,76	4,26	32,19	18,61
Universitätsbibliothek					68,77	36,13	68,77	36,13
Universitätsrechenzentrum					24,11	3,85	24,11	3,85
Universitätsverwaltung					201,80	105,47	201,80	105,47
Zentrale betriebl. Einrichtungen					8,25	4,25	8,25	4,25
Verw., Zentr. Ber. gesamt	0,00	0,00	0,00	0,00	302,93	149,70	302,93	149,70
IAAEU			5,74	2,25	3,37	3,37	9,11	5,62
Cusanus - Institut			1,00	0,50			1,00	0,50
Externe Bereiche gesamt	0,00	0,00	6,74	2,75	3,37	3,37	10,11	6,12
Gesamt	173,27	49,00	307,85	133,90	417,76	252,42	898,88	435,32

Tabelle:
Gebäude- und Hauptnutzflächen nach Nutzungsbereichen aufgliedert
(zum 31.10. des Vorjahres)

	Hauptnutzfläche (HNF) nach Nutzungsbereichen								
	Gesamt in m ²	davon HNF gesamt	Hörsaal und Seminar	Praktikum	Bibliothek	Büro	Labor	Werkstatt	Sonst.
A-Gebäude	13.621,70	8.122,85	872,40	340,21	3.119,27	2.532,96	49,23	279,03	929,75
B-Gebäude	14.314,78	8.778,48	1.911,23	860,82	2.346,78	2.613,40	13,39	252,39	780,47
C-Gebäude	12.103,57	6.884,90	1.996,35	44,65	1.177,89	3.003,70		87,77	574,54
D-Gebäude	8.338,67	4.689,59	613,56	77,01	578,70	2.141,58	535,77	111,03	631,94
E-Gebäude	5.943,08	3.275,39	665,90	93,96	461,17	1.733,03		159,88	161,45
V-Gebäude	4.994,26	3.024,88	163,69			1.933,16		727,97	200,06
Mensa-Gebäude	5.126,93	2.514,58	114,46			156,66	4,81	12,12	2.226,53
Auditorium Maximum	1.713,93	750,14	632,66						117,48
Bibliothekszentrale	15.450,93	11.114,81	390,63	86,73	4.239,50	1.581,41		829,65	3.986,89
Unter dem Forum	246,63	101,85							101,85
Sporthalle	2.569,25	1.945,64				60,26			1.885,38
Laborgebäude	1.348,42	825,97					506,72		319,25
Studierendenhaus	775,92	588,96				441,74		24,92	122,30
Umkleide Damen Sport	62,20	39,94							39,94
Gewächshaus	327,51	279,47					239,30		40,17
Technisches Zentrum	1.423,39	5,25					5,25		
Sondermülllabor	20,63	20,63							20,63
Gärtnerhalle	271,77	223,40							223,40
Drittmittelgebäude	5.314,63	3.017,59	248,00			2.749,26			20,33
P-Gebäude	541,88	423,31	412,12					11,19	
N-Gebäude	2.475,85	1.511,10	477,77		24,13	836,24		26,38	146,58
Campus I gesamt	96.986	58.139	8.499	1.503	11.947	19.783	1.354	2.522	12.529
H-Gebäude	17.660,65	7.950,81	523,69	211,26	1.176,72	3.351,53	2.232,82	178,16	276,63
Hörsaalzentrum	1.982,42	870,98	789,75						81,23
F-Gebäude	15.191,58	7.598,81	367,29	606,58	1.155,33	2.468,72	789,89	252,10	1.958,90
K-Gebäude	623,13	386,18	262,28						123,90
Sondermülllabor	282,48	170,28				17,43			152,85
Campus II gesamt	35.740	16.977	1.943	818	2.332	5.838	3.023	430	2.594
Im Treff 23	367,50	298,08				257,02		4,92	36,14
Im Treff 24/Whg. H 3.6	108,09	94,39				90,11			4,28
Johanniterufer	2.737,34	1.859,56	114,34			589,86	545,27	143,64	466,45
Wissenschaftspark	4.677,51	3.103,71	336,36	273,45		1.724,64		39,09	730,17
Anmietungen gesamt	7.890	5.356	451	273	0	2.662	545	188	1.237
Universität gesamt	140.617	80.472	10.892	2.595	14.279	28.283	4.922	3.140	16.359

Tabelle:
Hauptnutzflächen nach Nutzer*innen und Nutzungsbereichen
(zum 31.10. des Vorjahres)

	Hauptnutzfläche (HNF) nach Nutzungsbereichen							
	HNF gesamt	Hörsaal und Seminar	Prakti- kum	Biblio- thek	Büro	Labor	Werk- statt	Sonst.
Fachbereich I allgemein	109,49				100,96			8,53
Erziehungswissenschaft	1.763,49	341,36		981,11	416,17		24,85	
Bildungswissenschaften	389,92	122,03			263,92			3,97
Philosophie	526,81	229,66			272,77			24,38
Psychologie	6.472,98	841,94	169,86	578,70	2.711,81	763,86	160,53	1.246,28
Psychobiologie (Forschungsinstitut)	900,18	114,34	37,19		274,13	285,68	71,26	117,58
Pflegewissenschaft	986,71	107,98	143,41		705,65		2,15	27,52
Fachbereich I gesamt	11.150	1.757	350	1.560	4.745	1.050	259	1.428
Fachbereich II allgemein	167,36				167,36			
Germanistik	2.149,35	168,78		1.208,99	666,22		34,22	71,14
Anglistik	1.300,86			849,96	434,80			16,10
Romanistik	667,16	266,05	78,60		259,24		9,39	53,88
Klassische Philologie	240,60	126,40			103,39			10,81
Slavistik/ Russisch	394,52	215,57			178,95			
Sinologie	752,46	513,32			225,57			13,57
Japanologie	252,49	99,59			136,37			16,53
Phonetik	84,61				49,07		16,45	19,09
Computerlinguistik und Digital Humanities	319,40	122,40			155,58		33,37	8,05
Medienwissenschaft	709,76	251,05	97,71		248,34	49,23	16,33	47,10
Fachbereich II gesamt	7.039	1.763	176	2.059	2.625	49	110	256
Fachbereich III allgemein	202,21				170,36			31,85
Geschichte	3.016,94	610,84		1.671,78	631,35		13,92	89,05
Politikwissenschaft	514,99				446,93			68,06
Klassische Archäologie	742,13	329,63	36,93		96,37		39,74	239,46
Ägyptologie	229,28	61,00	49,80		102,03			16,45
Kunstgeschichte	1.207,93	132,91			172,65		5,77	896,60
Papyrologie	42,76				42,76			
Fachbereich III gesamt	5.956	1.134	87	1.672	1.662	0	59	1.341
Fachbereich IV allgemein	176,35				132,92	21,65		21,78
BWL	3.046,88	1.212,86	44,65	794,28	858,68		24,42	111,99
Soziologie	788,17	247,80			517,19		6,88	16,30
VWL	1.112,40	224,08			777,21		29,50	81,61
Mathematik	1.655,27	482,50	61,50	367,46	670,18		72,91	0,72
Informatik	1.540,20	374,26			601,46	462,87	74,34	27,27
Wirtschaftsinformatik	736,60	228,24		159,37	348,99			
Fachbereich IV gesamt	9.056	2.770	106	1.321	3.907	485	208	260
Fachbereich V allgemein	1.972,67	851,82		672,30	297,23		72,73	78,59
Rechtswissenschaft	1.202,02				1.127,86		5,13	69,03
Fachbereich V gesamt	3.175	852	0	672	1.425	0	78	148
Fachbereich VI allgemein	2.739,24	1.109,13	411,02	202,14	391,50	312,47	122,16	190,82
Geographie	2.372,72	258,87	121,05	1.031,20	849,77	91,41		20,42
Geowissenschaften	3.452,00		150,39		1.231,33	1.524,47	147,09	398,72
Biowissenschaften	3.301,61	477,77		24,13	1.155,59	1.099,97	102,69	441,46
Fachbereich VI gesamt	11.866	1.846	682	1.257	3.628	3.028	372	1.051
sonst. Studienangebot gesamt	715	183	0	94	404	0	0	34
Institute gesamt	2.543	100	40	304	1.934	107	0	58
Universitätsbibliothek	10.845,60		52,77	4.829,15	1.375,06		835,20	3.753,42
Universitätsrechenzentrum	915,26		146,56		589,94		90,91	87,85
Universitätsverwaltung	8.603,98	487,25	912,53		3.473,63	178,99	1.044,59	2.506,99
Zentrale betriebl. Einrichtungen	2.037,39				112,07			1.925,32
Studentische Selbstverwaltung	662,63				536,16		14,35	112,12
Sonstige Universitätsbereiche	213,56				75,70			137,86
Verw., Zentr. Ber. gesamt	23.278	487	1.112	4.829	6.163	179	1.985	8.524
Externe Bereiche gesamt	5.695	0	40	511	1.789	25	69	3.259
Universität gesamt	80.472	10.892	2.595	14.279	28.283	4.922	3.140	16.359

Tabelle:
Flächenbezogene Studienplätze nach Lehreinheiten und (Fach-)Bereichen - einschließlich Anmietungen von Dritten - (zum 31.10. des Vorjahres)

	HNF in qm (1)			Abminderung (2)		(1) - (2)	Flächenrichtwert	Flächenbez. Studienplätze		
	Landeseigentum	Miete	Gesamt	Landeseigentum	Miete	studienplatz-relevant		Landeseigentum	Miete	Gesamt
Fachbereich I allgemein	109,49		109,49			109,49				
Erziehungswissenschaft	1.741,75	21,74	1.763,49	78,00		1.685,49	4,0	416	5	421
Bildungswissenschaften	389,92		389,92	78,00		311,92	4,0	78	0	78
Philosophie	526,81		526,81	3,00		523,81	4,0	131	0	131
Psychologie	3.496,35	2.976,63	6.472,98	1.236,00	1.086,00	4.150,98	5,8	390	326	716
Psychobiologie (Forschungsinstitut)	55,19	844,99	900,18	124,00	700,00	76,18	5,8	-12	25	13
Pflegewissenschaft		986,71	986,71			986,71	5,8	0	170	170
Fachbereich I gesamt	6.320	4.830	11.150	1.519	1.786	7.845		1.003	526	1.529
Fachbereich II allgemein	167,36		167,36			167,36				
Germanistik	2.149,35		2.149,35	22,00		2.127,35	4,0	532	0	532
Anglistik	1.300,86		1.300,86	129,00		1.171,86	4,0	293	0	293
Romanistik	667,16		667,16	129,00		538,16	4,0	135	0	135
Klassische Philologie	240,60		240,60			240,60	4,0	60	0	60
Slavistik/ Russisch	394,52		394,52			394,52	4,0	99	0	99
Sinologie	752,46		752,46	129,00		623,46	4,0	156	0	156
Japanologie	252,49		252,49	129,00		123,49	4,0	31	0	31
Phonetik	84,61		84,61			84,61	4,0	21	0	21
Computerlinguistik und Digital Humanities	319,40		319,40	72,00		247,40	8,0	31	0	31
Medienwissenschaft	709,76		709,76			709,76	8,0	89	0	89
Fachbereich II gesamt	7.039	0	7.039	610	0	6.429		1.447	0	1.447
Fachbereich III allgemein	202,21		202,21			202,21				
Geschichte	3.016,94		3.016,94	312,00		2.704,94	4,0	676	0	676
Politikwissenschaft	493,22	21,77	514,99			514,99	4,0	123	5	128
Klassische Archäologie	742,13		742,13	270,00		472,13	4,0	118	0	118
Ägyptologie	229,28		229,28			229,28	4,0	57	0	57
Kunstgeschichte	1.207,93		1.207,93	24,00		1.183,93	4,0	296	0	296
Papyrologie	42,76		42,76			42,76	4,0	11	0	11
Fachbereich III gesamt	5.934	22	5.956	606	0	5.350		1.281	5	1.286
Fachbereich IV allgemein	176,35		176,35			176,35				
BWL	3.046,88		3.046,88	84,00		2.962,88	4,0	741	0	741
Soziologie	788,17		788,17	84,00		704,17	4,0	176	0	176
VWL	1.112,40		1.112,40	84,00		1.028,40	4,0	257	0	257
Mathematik	1.655,27		1.655,27	132,00		1.523,27	5,0	305	0	305
Informatik	1.540,20		1.540,20	180,00		1.360,20	8,0	170	0	170
Wirtschaftsinformatik	736,60		736,60			736,60	8,0	92	0	92
Fachbereich IV gesamt	9.056	0	9.056	564	0	8.492		1.741	0	1.741
Fachbereich V allgemein	1.972,67		1.972,67			1.972,67	4,0	493	0	493
Rechtswissenschaft	1.202,02		1.202,02	72,00	94,00	1.036,02	4,0	283	-24	259
Fachbereich V gesamt	3.175	0	3.175	72	94	3.009		776	-24	752
Fachbereich VI allgemein	2.739,24		2.739,24			2.739,24	5,0	548	0	548
Geographie	2.372,72		2.372,72	226,00		2.146,72	5,0	429	0	429
Geowissenschaften	3.452,00		3.452,00	1.559,00		1.893,00	15,0	126	0	126
Biowissenschaften	3.301,61		3.301,61	0,00		3.301,61	15,0	220	0	220
Fachbereich VI gesamt	11.866	0	11.866	1.785	0	10.081		1.323	0	1.323
sonst. Studienangebot gesamt	715	0	715	715	0	0		0	0	0
Institute gesamt	2.518	25	2.543	2.543	0	0		0	0	0
Verw., Zentr. Ber. gesamt	22.894	385	23.278	22.894	384	0		0	0	0
Externe Bereiche gesamt	5.600	94	5.695	5.695	0	0		0	0	0
Universität gesamt	75.116	5.356	80.472	37.003	2.264	41.205		7.571	507	8.078

I.4.1 Entwicklung des Universitätshaushaltes (SOLL)

Tabelle + Graphik:
Entwicklung der Lehr- und Forschungsmittel gesamt in Tausend €
(ohne Universitätsbibliothek und -rechenzentrum)

Jahr	Lehre und Forschungsmittel inkl. Literatur und ZIMK		Mittel ohne UBT und ZIMK	
	Nominal	deflationiert (2020=100)	Nominal	deflationiert (2020=100)
2016	6.579	6.926	4.051	4.264
2017	6.540	6.784	4.028	4.178
2018	6.517	6.643	4.013	4.091
2019	6.380	6.412	3.939	3.959
2020	6.224	6.224	3.842	3.842
2021	6.410	6.217	3.952	3.833
2022	6.502	5.900	4.060	3.684
2023	6.547	5.610	4.099	3.512
2024	6.544	5.486	4.097	3.434
2025	6.551		4.098	



Tabelle:
Entwicklung der Lehr- und Forschungsmittel und der Mittelverteilung nach Fachbereichen und zentralen Aufgaben in Tausend €

	2016	2017	2018	2019	2020	2021	2022	2023	2024	2025
Fachbereich I	490	534	501	515	518	568	652	693	694	716
Fachbereich II	545	518	522	468	427	399	412	432	441	451
Fachbereich III	300	285	288	267	247	236	245	261	267	274
Fachbereich IV	570	559	567	557	545	554	552	505	485	473
Fachbereich V	419	442	447	471	486	512	527	458	455	480
Fachbereich VI	322	300	308	291	281	286	310	344	342	350
1. Zwischensumme	2.647	2.637	2.633	2.567	2.504	2.555	2.698	2.693	2.683	2.742
Zentrale Reserve	521	514	512	500	487	503	500	501	501	501
Sprachkurs/FFA/DaF	43	43	43	42	41	42	42	55	65	0
Kulturförderung	13	13	13	12	12	13	12	13	13	13
Gleichstellungsbeauftragte	16	15	15	15	15	15	15	15	15	15
Drittmittel-Anreiz	370	370	362	379	370	398	370	398	396	401
Sachaufwand FB-übergreifend	104	103	102	100	98	101	100	100	100	101
CIP	120	118	118	115	112	116	115	115	115	115
Forschungsfonds inkl "Stufe 1"	174	171	171	167	162	168	167	167	167	167
Technische Infrastruktur FB VI	43	43	43	42	41	42	42	42	42	42
2. Zwischensumme	1.404	1.390	1.380	1.371	1.338	1.397	1.362	1.406	1.414	1.355
Universitätsbibliothek	1.931	1.923	1.917	1.869	1.823	1.881	1.869	1.874	1.873	1.879
Universitätsrechenzentrum	597	589	587	573	558	576	573	574	574	574
3. Zwischensumme	2.528	2.513	2.504	2.442	2.381	2.458	2.442	2.448	2.447	2.453
Gesamtmittel für Lehre und Forschung inkl. Literatur	6.579	6.540	6.517	6.380	6.224	6.410	6.502	6.547	6.544	6.551
deflationiert	6.926	6.784	6.643	6.412	6.224	6.217	5.900	5.610	5.486	
Preisindex (2020=100)	95,0	96,4	98,1	99,5	100,0	103,1	110,2	116,7	119,3	
Nominale Steigerung zum Vorjahr	-3	-39	-24	-136	-156	186	92	45	-3	7
und in %	0,0%	-0,6%	-0,4%	-2,1%	-2,5%	2,9%	1,4%	0,7%	0,0%	0,1%
Gesamtsumme	6.579	6.540	6.517	6.380	6.224	6.410	6.502	6.547	6.544	6.551

I.4.2 Entwicklung des Universitätshaushaltes (IST)

Tabelle + Graphik:
 Entwicklung der Ausgaben der Hochschulkapitel (8700 bzw. 0906) in Tausend €
 (zum 31.12. des Vorjahres)

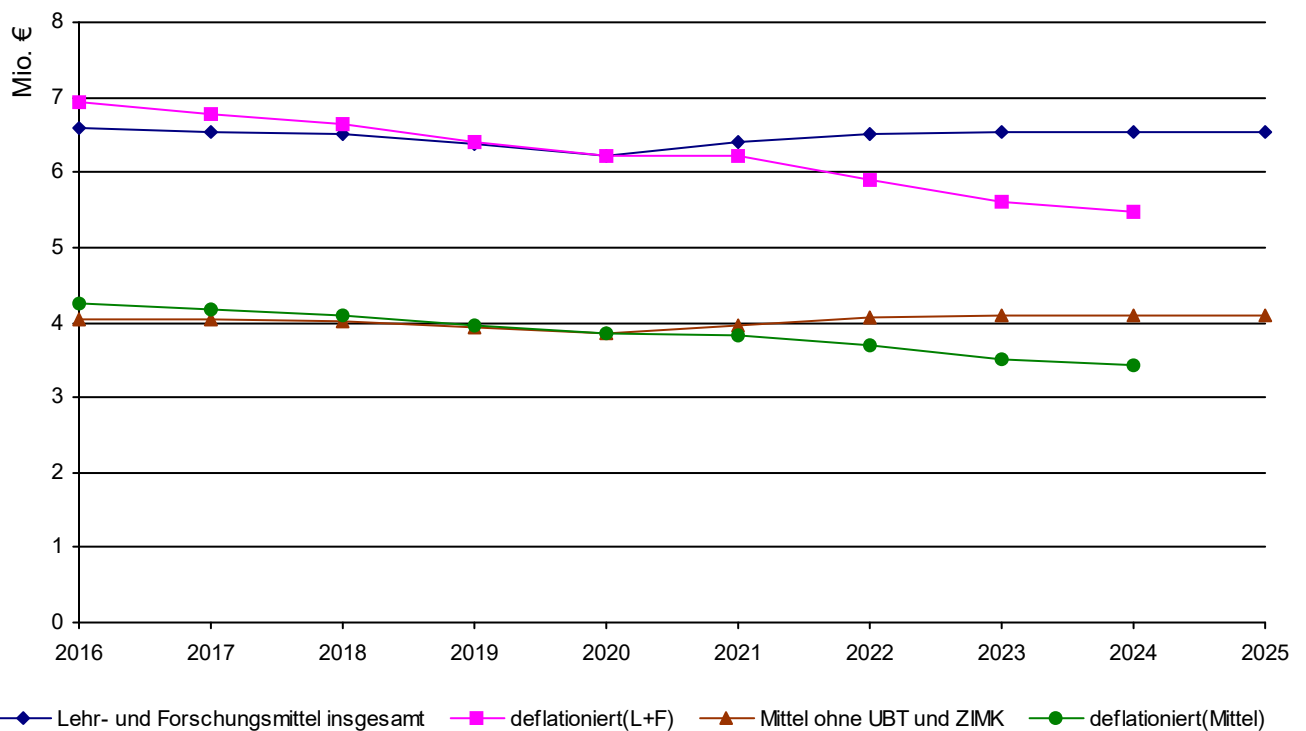
Jahr	Haushalts- volumen	davon:				darunter:	
		Personal- ausgaben	Sach- ausgaben	Investitions- ausgaben	Sonstiges	Lehre und Forschung	eingenommene Drittmittel
2015	120.708	83.001	29.700	7.670	337	6.698	12.798
2016	118.593	84.535	31.066	2.698	294	6.186	15.022
2017	121.419	88.105	30.608	2.432	274	6.368	15.614
2018	126.376	92.070	31.235	3.071	0	5.791	15.724
2019	100.640	80.960	15.193	4.487	0	7.045	17.489
2020	103.320	82.874	14.642	5.804	0	5.560	15.597
2021	106.807	85.410	16.109	5.288	0	7.546	16.494
2022	112.259	87.876	21.787	2.596	0	6.256	19.380
2023	114.761	89.203	21.144	4.414	0	5.275	17.706
2024	120.714	92.118	24.914	3.682	0	6.761	20.689

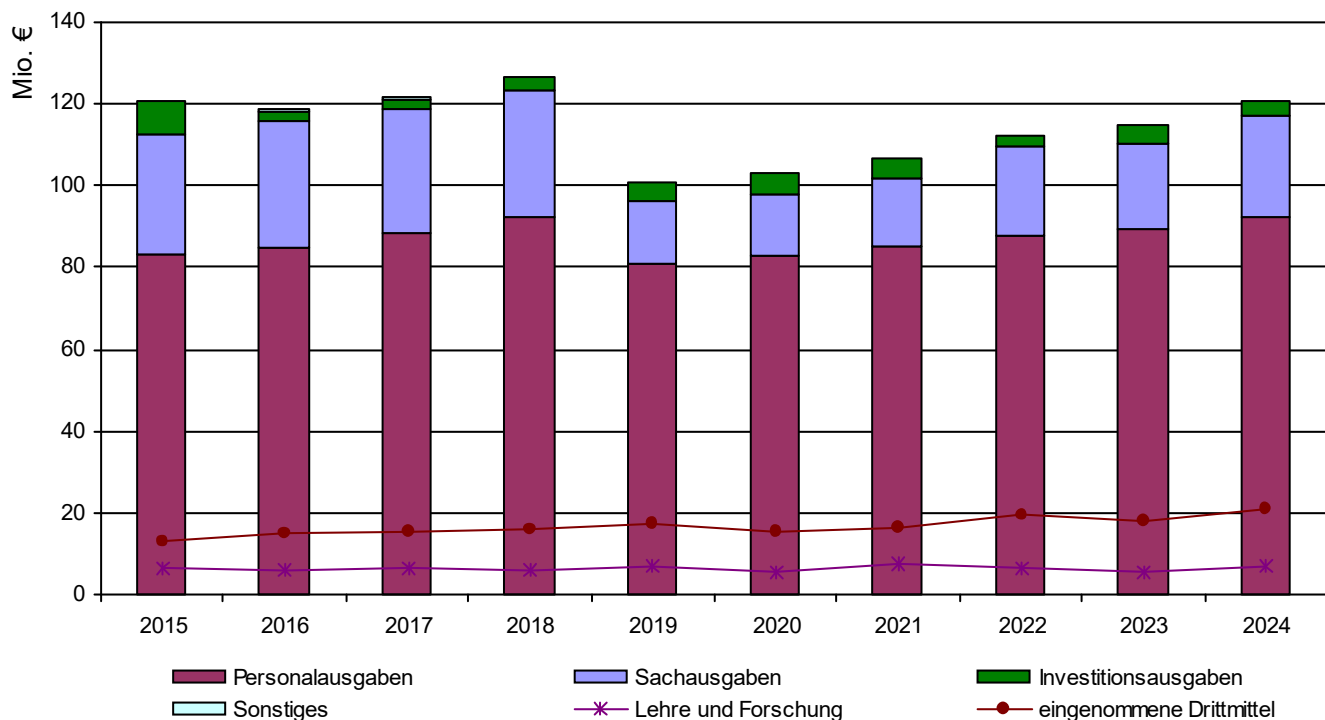

I.5.1 Entwicklung der Drittmiteleinnahmen

Tabelle + Graphik:
Entwicklung der Drittmittel in Tausend € sowie der Drittmittelbeschäftigten

Jahr	Höhe der jährlichen Einnahmen in T €	zusätzliche Sondermittel MWG in T €	Neuzugänge Bewilligungen in T €	Drittmittelbeschäftigte (ab 2008: VZÄ)		
				Wissenschaftl. Personal	Wissenschaftl. Hilfskräfte	Nichtwiss. Personal
2015	13.394	13.668	12.541	98,80	36,05	12,67
2016	14.843	9.718	19.507	96,18	32,46	15,63
2017	17.128	8.048	23.672	113,43	39,99	17,54
2018	18.335	9.239	14.009	141,81	43,23	25,91
2019	21.455	7.886	14.667	137,84	50,00	35,04
2020	19.005	9.355	19.308	135,72	43,25	30,40
2021	21.101	8.427	15.441	138,22	45,60	30,31
2022	18.327	9.012	15.450	138,87	50,02	30,51
2023	19.949	11.053	14.418	143,75	48,41	34,18
2024	25.741	11.746	14.957	125,69	36,84	33,52

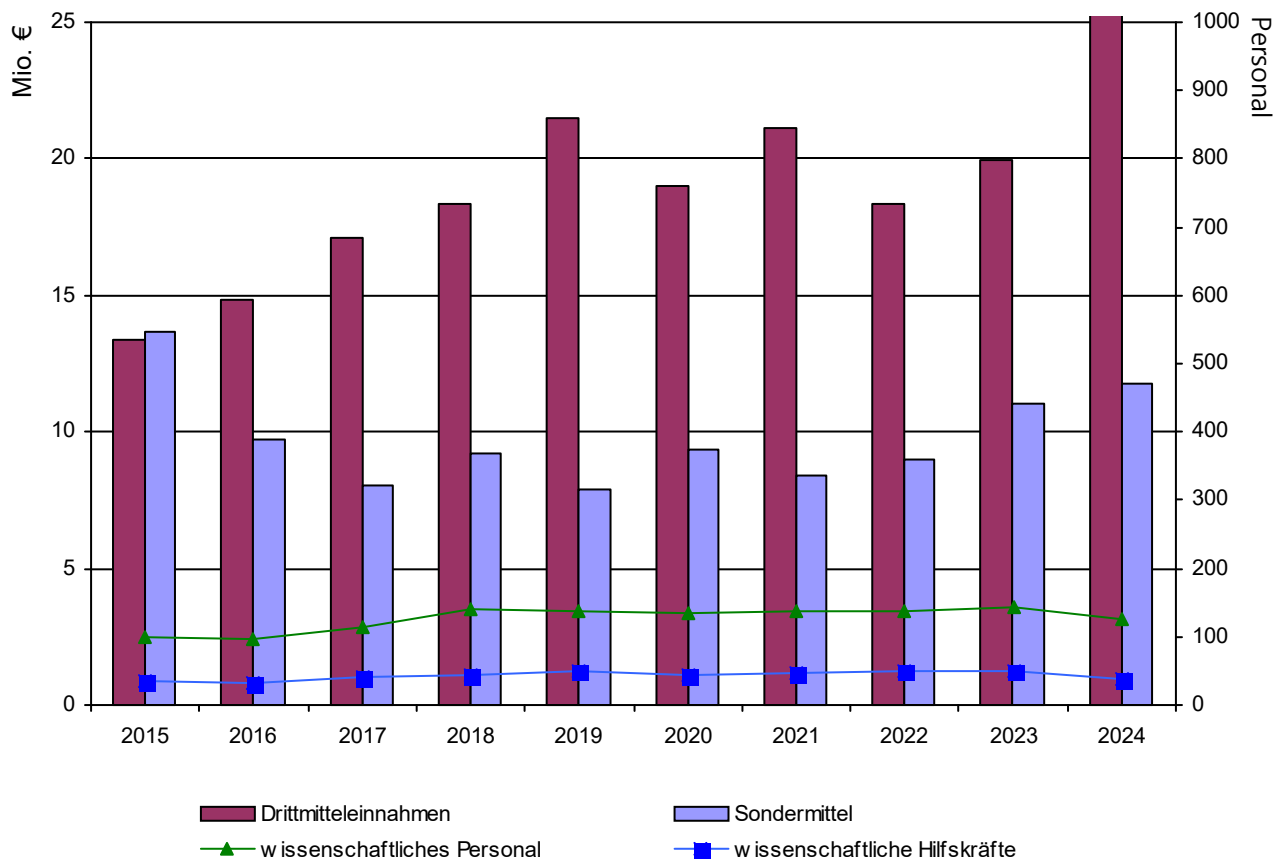

I.5.1 Entwicklung der Drittmittelinnahmen

Tabelle:

**Entwicklung der Drittmittelinnahmen nach Forschungseinheiten in Tausend €
(einschließlich Anteile an SFB und Kompetenzzentren)**

	2020	2021	2022	2023	2024
Erziehungswissenschaft	332	549	76	155	89
Bildungswissenschaften	115	-8	140	98	270
Philosophie	134	237	215	115	116
Psychologie	1.608	1.856	1.572	2.357	3.593
Psychobiologie (Forschungsinstitut)	0				
Pflegewissenschaft	122	72	41	56	139
Fachbereich I gesamt	2.311	2.706	2.044	2.781	4.207
Fachbereich II allgemein	497	552	524	534	547
Germanistik	232	141	132	251	517
Anglistik	91	131	106	251	396
Romanistik	7	1	55	40	162
Klassische Philologie	271	58	36	68	94
Slavistik/ Russisch	602	696	268	73	0
Sinologie	228	331	489	222	641
Japanologie	201	232	87	26	
Phonetik		12			0
Computerlinguistik und Digital Humanities	245	286	309	575	319
Medienwissenschaft	99	8	15	0	0
Fachbereich II gesamt	2.473	2.448	2.021	2.041	2.675
Fachbereich III allgemein	81	100	191	330	393
Geschichte	736	2.094	471	1.471	1.923
Politikwissenschaft	156	487	355	491	426
Klassische Archäologie	437	224	124	117	104
Ägyptologie				1	5
Kunstgeschichte	5	52	9		31
Papyrologie			13	2	0
Fachbereich III gesamt	1.416	2.956	1.163	2.411	2.882
Fachbereich IV allgemein	62	78	73	15	7
BWL	260	222	249	104	19
Soziologie	40	378	474	537	221
VWL	1.118	610	619	786	1.076
Mathematik	1.012	1.109	830	1.008	993
Informatik	1.017	483	630	712	796
Wirtschaftsinformatik	376	264	140	184	215
Fachbereich IV gesamt	3.884	3.145	3.015	3.347	3.327
Fachbereich V allgemein	55	22	58	164	232
Rechtswissenschaft	94	118	121	83	57
Fachbereich V gesamt	149	140	179	247	288
Fachbereich VI allgemein	1.338	1.551	1.661	1.294	2.367
Stoffliche Umweltdynamik und Stoffflüsse	329	544	692		
Ökosystemare Prozessanalyse	681	621	105		
Raumbezogene Entwicklungs- und Planungsprozesse	152	306	829		
Fachdidaktische Lehr- u. Lernforschung	16	60			
Erdbeobachtung und Klimaprozesse	547	385	44		
Geologie und Physisch - Geographische Raumanalyse	210	339	-1		
Humangeographische Raumanalyse	41	48	10		
Geographie				139	371
Geowissenschaften				1.147	1.015
Biowissenschaften				725	1.439
Fachbereich VI gesamt	3.314	3.854	3.340	3.305	5.193
sonstige Bereiche	5.207	5.532	6.277	5.565	6.873
Externe Bereiche gesamt	252	319	289	253	295
Universität gesamt	19.005	21.101	18.327	19.949	25.741

Tabelle:

Übersicht Drittmiteleinahmen nach Fachbereichen, zentralen Einrichtungen und Mittelgebenden in Tausend € im Vorjahr (ohne Sonderkapitel MWG)

	Gesamt	davon:					
		DFG	DAAD	BMBF	andere Bundesministerien	Landesministerien ohne MWG	E U
Fachbereich I	4.207	2.052		5	128	67	39
Fachbereich II	2.675	1.062		506			41
Fachbereich III	2.882	670		414	73	292	1.079
Fachbereich IV	3.327	1.912	4	293	239	44	187
Fachbereich V	288	5		183			
Fachbereich VI	5.193	1.174	55	345	2.541	363	74
Institute allgemein	2.570	2.151					88
Graduiertenkollegs	0	0					
IRP	175					175	
IRDT	1						
IAAEU	104	61					
Cusanus - Institut	16						
Zentral	2.460	-71	755	1.058	280	11	52
Zusatz-Drittmittel	1.842			241	1.428	34	
Gesamt	25.741	9.017	814	3.045	4.688	986	1.561

	Gesamt	davon:					
		Gebietskörperschaften	Stiftungen ohne Innovation	Stiftung Innovation	sonstige öffentliche Förderer	Private	Diverse
Fachbereich I	4.207		364		1.138	414	
Fachbereich II	2.675		21		699	347	0
Fachbereich III	2.882		245		85	24	
Fachbereich IV	3.327		40		7	601	
Fachbereich V	288		47		50	3	
Fachbereich VI	5.193	2	101	0	29	508	
Institute allgemein	2.570		179		78	74	
Graduiertenkollegs	0						
IRP	175						
IRDT	1					1	
IAAEU	104		39			5	
Cusanus - Institut	16					16	
Zentral	2.460		57		97	220	
Zusatz-Drittmittel	1.842		18		74	47	
Gesamt	25.741	2	1.112	0	2.255	2.261	0

Tabelle + Graphik:
Entwicklung der Drittmittelleinnahmen in Tausend € und Aufteilung nach Mittelgebenden im Vorjahr in % (ohne Sonderkapitel MWG)

	2020	2021	2022	2023	2024	in %
DFG	5.960	6.809	6.014	6.215	9.017	35,0%
DAAD	1.207	1.048	522	497	814	3,2%
BMBF	2.156	2.538	2.514	1.940	3.045	11,8%
andere Bundesministerien	3.151	3.358	3.651	3.367	4.688	18,2%
Landesministerien ohne MWG	565	632	884	1.202	986	3,8%
E U	2.388	2.913	1.176	2.713	1.561	6,1%
Gebietskörperschaften	126	44	9	55	2	0,0%
Stiftungen ohne Innovation	995	620	730	799	1.112	4,3%
Stiftung Innovation	0	0	0	0	0	0,0%
sonstige öffentliche Förderer	972	1.092	1.190	1.270	2.255	8,8%
Private	1.487	2.045	1.632	1.891	2.261	8,8%
Diverse			5	0	0	0,0%
Drittmittelleinnahmen gesamt	19.005	21.101	18.327	19.949	25.741	100,0%

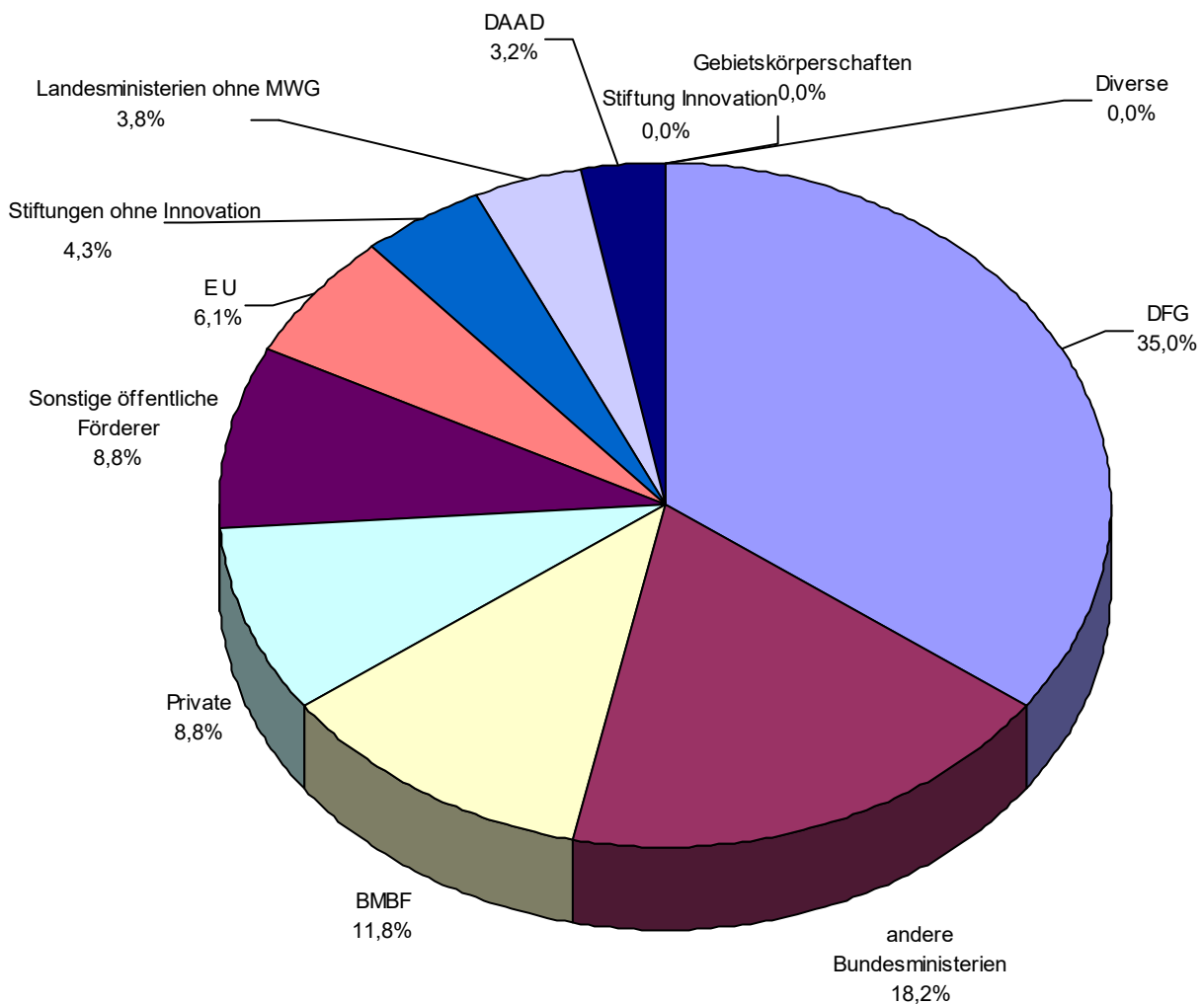

I.5.3 Aktuelle Drittmittelausgaben

Tabelle:

Übersicht der Drittmittelausgaben und Forschungseinheiten bzw. Fachbereichen nach Ausgabenarten in Tausend € im Vorjahr

	Personalausgaben	Sachausgaben	Investitionsausgaben	Ausgaben gesamt
Erziehungswissenschaft	84	14	1	99
Bildungswissenschaften	92	15		107
Philosophie	76	14		90
Psychologie	2.140	1.245	8	3.393
Pflegewissenschaft	124	4		128
Fachbereich I gesamt	2.516	1.292	9	3.817
Fachbereich II allgemein	514	29		543
Germanistik	246	116	1	363
Anglistik	262	35		297
Romanistik	90	29		119
Klassische Philologie	78	14	2	94
Slavistik/ Russisch	0	1		1
Sinologie	312	149	5	466
Phonetik		3		3
Computerlinguistik und Digital Humanities	284	69	2	355
Fachbereich II gesamt	1.784	446	10	2.240
Fachbereich III allgemein	350	57	8	415
Geschichte	1.138	294	23	1.455
Politikwissenschaft	223	130	9	362
Klassische Archäologie	88	23		111
Ägyptologie		1		1
Kunstgeschichte	19	7	8	34
Papyrologie		2		2
Fachbereich III gesamt	1.818	513	48	2.379
Fachbereich IV allgemein	26	14		40
BWL	22	21		43
Soziologie	367	69		436
VWL	556	157		713
Mathematik	197	149	1	348
Informatik	398	318	2	718
Wirtschaftsinformatik	91	23		115
Fachbereich IV gesamt	1.658	752	3	2.413
Fachbereich V allgemein	186	36		222
Rechtswissenschaft	31	10		41
Fachbereich V gesamt	217	46	0	263
Fachbereich VI allgemein	843	660	211	1.713
Geographie	305	114		419
Geowissenschaften	713	307	12	1.033
Biowissenschaften	742	528	1	1.271
Fachbereich VI gesamt	2.603	1.609	224	4.436
sonstige Bereiche	4.260	1.139	40	5.439
Externe Bereiche gesamt	142	105	2	249
Universität gesamt	14.998	5.901	337	21.236
in %	70,63%	27,79%	1,59%	100,00%

Tabelle:

Drittmittelpersonal nach Forschungseinheiten und Instituten im Vorjahr (Stichtag Personaldaten: 01.01.)

	Wiss. Personal		Wiss. Hilfskräfte		Nichtwiss. Personal
	gesamt	weiblich	gesamt	weiblich	
Erziehungswissenschaft	0,49	0,49			
Bildungswissenschaften	1,25		0,10	0,10	0,40
Philosophie	0,90	0,40	0,43	0,23	
Psychologie	21,02	14,38	12,16	7,51	2,31
Pflegewissenschaft	0,25	0,25	0,12	0,12	
Fachbereich I gesamt	23,91	15,52	12,81	7,96	2,71
Fachbereich II allgemein	0,80				
Germanistik	2,65	1,15	1,16	1,16	
Anglistik	3,34	2,50	0,90	0,55	
Romanistik	1,00		0,30	0,05	
Klassische Philologie	0,48		0,22	0,15	
Slavistik/ Russisch			0,37	0,12	
Sinologie	3,50	1,50	1,40	0,55	
Computerlinguistik und Digital Humanities	2,74	1,14	0,38		
Fachbereich II gesamt	14,51	6,29	4,73	2,58	0,00
Geschichte	11,59	3,79	0,85	0,30	
Politikwissenschaft			1,18	0,60	
Klassische Archäologie	1,00				0,40
Kunstgeschichte	0,54				
Fachbereich III gesamt	13,13	3,79	2,03	0,90	0,40
BWL	0,19				
Soziologie	2,05	0,65	0,24	0,12	0,50
VWL	5,57		0,45	0,15	
Mathematik	3,50	1,00	0,49	0,35	0,50
Informatik	3,50	1,00	0,74		1,33
Wirtschaftsinformatik	2,00				
Fachbereich IV gesamt	16,81	2,65	1,92	0,62	2,33
Fachbereich V allgemein			0,10	0,10	
Rechtswissenschaft			0,36	0,22	
Fachbereich V gesamt	0,00	0,00	0,46	0,32	0,00
Geographie	3,30	2,25	0,52	0,52	
Geowissenschaften	7,52	2,15	0,97	0,62	0,48
Biowissenschaften	7,74	3,34	0,91	0,86	
Fachbereich VI gesamt	18,56	7,74	2,40	2,00	0,48
Institute allgemein	30,38	9,27	3,88	2,39	7,06
Graduiertenkollegs	6,00	3,00	0,87	0,31	0,96
IRDT	0,50				
Zentral			6,53	4,26	14,08
Universitätsbibliothek			0,71	0,38	1,50
Institute gesamt	36,88	12,27	11,99	7,34	23,60
Externe Bereiche gesamt	1,89	1,25	0,30	0,10	0,00
Universität gesamt	125,69	49,51	36,64	21,82	29,52

Personaldaten dargestellt als VZÄ

Tabelle:
Strukturdaten Graduiertenkolleg**Graduiertenkolleg "Algorithmic Optimization" (GRK 2126)**

beteiligte Fächer	Mitarbeiter*innen der Mathematik, Volkswirtschaftslehre
Zahl der beteiligten Hochschullehrer/Doz./innen	9
Sprecher	Prof. Dr. Martin Schmidt
Laufzeit	01.04.2016 - 31.12.2025
Zahl der Kollegiatinnen/ Kollegiaten	11
Finanzierung	DFG

Tabelle:
Entwicklung der Strukturdaten der Universitätsbibliothek
(zum 31.12. des Vorjahres)

Jahr	Sachausgaben in €	davon Literatur in €	davon Zeitschriften in €	(volle) Personalstellen	Ausleihvorgänge	nehmende Fernleihe	davon positiv erledigt	gebende Fernleihe	davon positiv erledigt
	(1)	(2)	(3)	(4)	(5)	(6)		(7)	
2015	1.803.180,00	1.585.183,00	760.650,00	93,5	272.466	26.553	23.661	24.256	21.032
2016	2.038.288,00	1.811.376,00	1.005.911,00	94,5	241.097	21.299	19.354	22.987	20.379
2017	1.637.483,00	1.438.713,00	626.154,00	92,0	220.073	17.887	15.872	28.449	26.143
2018	1.531.772,00	1.351.536,00	497.100,00	91,0	193.998	15.680	14.064	19.522	16.627
2019	1.621.845,00	1.420.684,00	509.119,00	89,5	180.671	15.155	13.608	17.149	14.814
2020	1.357.318,00	1.193.255,00	297.051,00	89,5	127.202	10.145	9.105	12.767	10.597
2021	1.912.846,00	1.756.144,00	630.229,00	89,5	130.161	10.818	9.730	23.733	21.201
2022	1.721.178,00	1.501.476,00	740.639,00	89,5	99.574	9.034	8.412	8.227	7.401
2023	1.172.441,00	940.948,00	357.985,00	88,0	89.377	6.981	6.530	7.718	6.625
2024	2.079.817,00	1.807.283,00	531.679,00	77,0	66.930	6.169	5.548	11.502	7.694

Jahr	Kosten pro Band in €	Kosten pro Zeitschrift in €	Zugang in Bänden	Bestand	Bestand E-Book	Zeitschriften lfd. Titel	E-Zeitschriften lfd. Titel	Ges.kosten E-Books in €	Ges.kosten E-Zeitschr. in €
	(8)	(9)	(10)	(11)	(12)	(13)	(14)	(15)	(16)
2015	75,00	273,00	10.815	1.672.240	515.831	3.111			
2016	61,00	381,00	11.242	1.683.482	518.029	2.748	36.561	10.246	238.549
2017	55,00	259,00	9.193	1.692.675	520.344	2.502	37.967	25.056	199.153
2018	55,00	199,00	9.732	1.702.407	533.550	2.496	39.885	25.084	238.772
2019	61,00	226,00	8.464	1.710.871	595.295	2.466	52.277	20.848	306.679
2020	62,00	121,00	6.051	1.716.922	700.424	2.298	55.757	47.729	384.650
2021	60,00	303,00	-8.939	1.707.983	779.583	2.211	56.996	39.617	396.952
2022	63,00	224,00	6.379	1.714.359	838.586	1.920	59.973	236.861	420.618
2023	89,00	167,00	6.177	1.720.536	872.611	1.743	62.892	178.636	144.174
2024	51,00	276,00	4.860	1.725.397	946.032	1.634	65.112	146.758	156.666

Tabelle:

Entwicklung der Studierendenförderung nach dem Bundesausbildungsförderungsgesetz (BAföG) (zum 31.12. des Vorjahres)

Jahr	Zahl der Studierenden gesamt	Zahl der BAföG-Anträge gesamt	davon Erstanträge	ausgezahlte Fördermittel in €	Relation Anträge zu Zahl der Studierenden	Relation Fördermittel zu Antragsteller in €
2015	13.751	3.412	1.206	11.412.977	0,25	3.344,95
2016	13.331	3.144	1.161	10.811.207	0,24	3.438,68
2017	12.827	2.842	901	10.386.177	0,22	3.654,53
2018	12.594	2.615	998	8.839.619	0,21	3.380,35
2019	12.293	2.491	946	8.283.805	0,20	3.325,49
2020	11.960	2.538	894	9.495.785	0,21	3.741,44
2021	11.614	2.548	743	9.950.189	0,22	3.905,10
2022	11.101	2.397	716	9.301.388	0,22	3.880,43
2023	10.572	2.308	710	11.840.244	0,22	5.130,09
2024	10.437	2.049	619	10.307.876	0,20	5.030,69

Tabelle + Graphik:

Entwicklung der Relation von Studierenden und Personal zu den Ausgaben für Lehre und Forschung

Jahr	Gesamtsumme				Relationen		
	Personal	Studierende	Ausgaben nominal in T€	Ausgaben real in T€	Studierende/Personal	Ausgaben nominal/Studierende	Ausgaben real/Studierende
2016	1.010,32	13.751	6.579	6.926	13,61	478 €	504 €
2017	1.005,75	13.331	6.540	6.784	13,25	491 €	509 €
2018	1.027,46	12.827	6.517	6.643	12,48	508 €	518 €
2019	953,50	12.594	6.380	6.412	13,21	507 €	509 €
2020	957,00	12.293	6.224	6.224	12,85	506 €	506 €
2021	963,25	11.960	6.410	6.217	12,42	536 €	520 €
2022	968,75	11.605	6.502	5.900	11,98	560 €	508 €
2023	985,85	11.079	6.547	5.610	11,24	591 €	506 €
2024	994,05	10.547	6.544	5.486	10,61	620 €	520 €
2025	995,25	10.403	6.551		10,45	630 €	



Tabelle + Graphik:

Entwicklung der Relation von Studierenden zu Lehrkräften innerhalb der Fachbereiche

Jahr	Studierende	Lehrkräfte			Relation Studierende zu		
		Mittelbau	Professor*innen	gesamt	Mittelbau	Professor*innen	gesamt
2016	13.295	311,90	188,50	500,40	42,63	70,53	26,57
2017	12.837	303,83	188,00	491,83	42,25	68,28	26,10
2018	12.357	318,61	184,00	502,61	38,78	67,16	24,59
2019	12.168	274,50	182,00	456,50	44,33	66,86	26,65
2020	11.931	274,75	185,00	459,75	43,42	64,49	25,95
2021	11.809	274,00	185,50	459,50	43,10	63,66	25,70
2022	11.449	274,25	193,00	467,25	41,75	59,32	24,50
2023	10.916	288,35	202,00	490,35	37,86	54,04	22,26
2024	10.364	286,00	201,00	487,00	36,24	51,56	21,28
2025	10.223	287,00	202,25	489,25	35,62	50,55	20,90

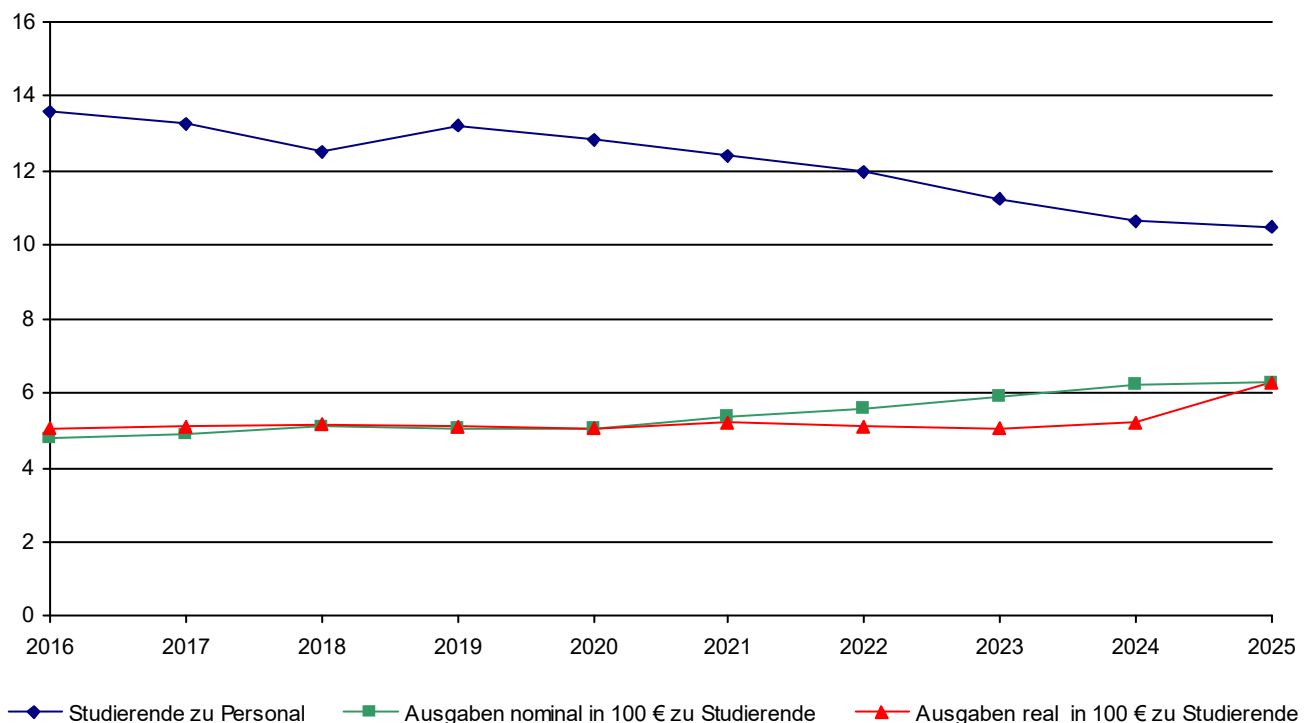

Tabelle:

Entwicklung der Relation von Studierenden zu Professor*innen nach Lehreinheiten und Fachbereichen

	2021	2022	2023	2024	2025			
					Relation	Studierende	Lehrkräfte	
Erziehungs-/Bildungswissenschaften								
Erziehungswissenschaft	148,2	140,2	103,7	90,7	83,0	602	7,3	
Bildungswissenschaften	0,3	0,5	0,3	5,5	26,5	106	4,0	
Philosophie	80,3	70,3	63,3	59,0	50,0	150	3,0	
Psychologie	88,8	92,5	88,1	76,2	72,3	1.373	19,0	
Psychobiologie (Forschungsinstitut)	1,0	1,0	1,0	1,0	1,0	2	2,0	
Pflegewissenschaft	16,2	22,3	16,0	15,6	22,2	111	5,0	
Fachbereich I	75,6	75,0	65,1	58,6	58,2	2.344	40,3	
Germanistik	82,5	83,5	85,7	84,3	74,9	899	12,0	
Anglistik	84,3	77,8	79,1	79,8	79,8	638	8,0	
Romanistik	26,8	26,2	25,2	18,8	23,2	116	5,0	
Klassische Philologie	22,0	23,0	20,5	18,0	14,5	29	2,0	
Slavistik/ Russisch	19,0	16,5	17,0	26,0	68,0	68	1,0	
Sinologie	29,2	24,3	19,3	17,0	16,3	49	3,0	
Japanologie	72,7	78,3	74,0	95,5	84,5	169	2,0	
Phonetik	19,0	7,5	8,0	6,5	7,0	14	2,0	
Computerlinguistik und Digital Humanities	49,0	52,5	37,7	41,3	58,7	176	3,0	
Medienwissenschaft	148,5	156,0	105,3	97,3	99,7	299	3,0	
Fachbereich II	64,5	62,3	59,6	58,0	59,9	2.457	41,0	
Geschichte	36,9	31,4	27,7	26,9	24,8	323	13,0	
Politikwissenschaft	86,7	90,0	89,3	85,0	83,6	585	7,0	
Klassische Archäologie	47,5	51,5	26,8	26,0	28,0	112	4,0	
Ägyptologie	2,0	5,0	6,0	4,0	7,0	7	1,0	
Kunstgeschichte	30,0	28,0	29,0	28,0	28,0	84	3,0	
Papyrologie	3,0	2,0	2,0	1,0	1,0	1	1,0	
Fachbereich III	48,1	45,6	40,5	39,2	38,3	1.112	29,0	
BWL	88,7	81,5	72,6	64,2	56,5	565	10,0	
Soziologie	55,6	43,2	39,6	31,7	27,2	272	10,0	
VWL	37,6	34,4	34,2	36,6	35,6	285	8,0	
Mathematik	33,1	31,7	29,3	26,0	23,7	237	10,0	
Informatik	47,2	48,4	43,6	41,6	48,0	384	8,0	
Wirtschaftsinformatik	112,0	106,5	95,5	87,0	53,3	160	3,0	
Fachbereich IV	55,7	50,7	46,3	42,1	38,8	1.903	49,0	
Rechtswissenschaft	92,7	78,3	71,3	72,0	71,1	1.422	20,0	
Fachbereich V	92,7	78,3	71,3	72,0	71,1	1.422	20,0	

Tabelle:

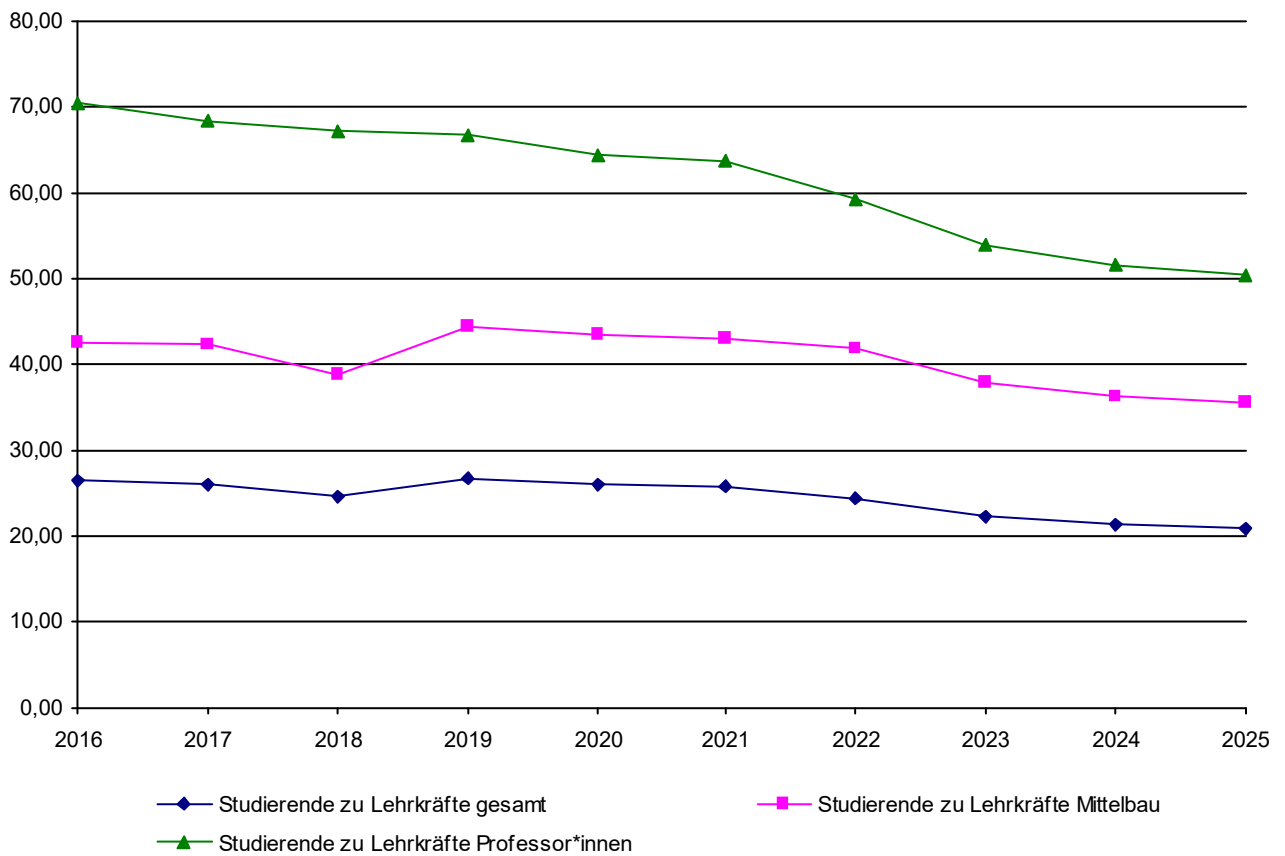
Entwicklung der Relation von Studierenden zu Professor*innen nach Lehreinheiten und Fachbereichen

	2021	2022	2023	2024	2025		
					Relation	Studierende	Lehrkräfte
Stoffliche Umweltdynamik und Stoffflüsse	67,3	58,3	51,7				
Ökosystemare Prozessanalyse	67,0	67,0	57,0				
Raumbezogene Entwicklungs- und Planungsprozesse	17,0	15,0	36,0				
Fachdidaktische Lehr- u. Lernforschung	189,0	200,0	209,0				
Erdbeobachtung und Klimaprozesse	29,6	28,8	27,4				
Geologie und Physisch - Geographische Raumanalyse	7,5	5,5	3,8				
Humangeographische Raumanalyse	45,0	28,3	19,2				
Geographie				38,2	36,7	367	10,0
Geowissenschaften				26,8	24,1	193	8,0
Biowissenschaften				89,6	85,0	425	5,0
Fachbereich VI	52,0	48,0	45,7	45,4	42,8	985	23,0
Relation über Fachbereiche	63,7	59,3	54,0	51,6	50,5	10.223	202,3

Tabelle:

Hinweise zur flächenbezogenen Auslastung nach Lehreinheiten und Fachbereichen (zum 31.10. des Vorjahres)

	HNF in m ²	studienplatz-relevant*	Flächenrichtwert	Studienplätze	VZSÄ in RSZ**	Fläche pro VZSÄ	Stellen Prof.	Bürofläche m ²	Bürofl. pro Prof.
Fachbereich I allgemein	109,49	109,49						100,96	
Erziehungswissenschaft	1.763,49	1.685,49	4,0	421				416,17	
Bildungswissenschaften	389,92	311,92	4,0	78				263,92	
Philosophie	526,81	523,81	4,0	131	156,92	3,36	3,00	272,77	90,92
Psychologie	6.472,98	4.150,98	5,8	716	900,33	7,19	19,00	2.711,81	142,73
Psychobiologie (Forschungsinstitut)	900,18	76,18	5,8	13	0,00		2,00	274,13	137,07
Pflegewissenschaft	986,71	986,71	5,8	170	82,00	12,03	5,00	705,65	141,13
Fachbereich I gesamt	11.149,58	7.844,58		1.529	1.139,25	9,79	29,00	4.745,41	163,63
Fachbereich II allgemein	167,36	167,36						167,36	
Germanistik	2.149,35	2.127,35	4,0	532	412,42	5,21	12,00	666,22	55,52
Anglistik	1.300,86	1.171,86	4,0	293	287,42	4,53	8,00	434,80	54,35
Romanistik	667,16	538,16	4,0	135	94,50	7,06	5,00	259,24	51,85
Klassische Philologie	240,60	240,60	4,0	60	10,00	24,06	2,00	103,39	51,70
Slavistik/ Russisch	394,52	394,52	4,0	99	60,00	6,58	1,00	178,95	178,95
Sinologie	752,46	623,46	4,0	156	19,75	38,10	3,00	225,57	75,19
Japanologie	252,49	123,49	4,0	31	61,50	4,11	2,00	136,37	68,19
Phonetik	84,61	84,61	4,0	21	14,08	6,01	2,00	49,07	24,54
Computerlinguistik und Digital Humanities	319,40	247,40	8,0	31	123,33	2,59	3,00	155,58	51,86
Medienwissenschaft	709,76	709,76	8,0	89	223,00	3,18	3,00	248,34	82,78
Fachbereich II gesamt	7.038,57	6.428,57		1.447	1.306,00	5,39	41,00	2.624,89	64,02
Fachbereich III allgemein	202,21	202,21						170,36	
Geschichte	3.016,94	2.704,94	4,0	676	188,33	16,02	13,00	631,35	48,57
Politikwissenschaft	514,99	514,99	4,0	128	322,42	1,60	7,00	446,93	63,85
Klassische Archäologie	742,13	472,13	4,0	118	77,75	9,55	4,00	96,37	24,09
Ägyptologie	229,28	229,28	4,0	57	7,25	31,62	1,00	102,03	102,03
Kunstgeschichte	1.207,93	1.183,93	4,0	296	34,75	34,76	3,00	172,65	57,55
Papyrologie	42,76	42,76	4,0	11	1,67	25,66	1,00	42,76	42,76
Fachbereich III gesamt	5.956,24	5.350,24		1.286	632,17	9,42	29,00	1.662,45	57,33
Fachbereich IV allgemein	176,35	176,35						132,92	
BWL	3.046,88	2.962,88	4,0	741	399,83	7,62	10,00	858,68	85,87
Soziologie	788,17	704,17	4,0	176	145,17	5,43	10,00	517,19	51,72
VWL	1.112,40	1.028,40	4,0	257	173,58	6,41	8,00	777,21	97,15
Mathematik	1.655,27	1.523,27	5,0	305	122,58	13,50	10,00	670,18	67,02
Informatik	1.540,20	1.360,20	8,0	170	335,00	4,60	11,00	601,46	54,68
Wirtschaftsinformatik	736,60	736,60	8,0	92				348,99	
Fachbereich IV gesamt	9.055,87	8.491,87		1.741	1.176,17	7,70	49,00	3.906,63	79,73
Fachbereich V allgemein	1.972,67	1.972,67	4,0	493				297,23	
Rechtswissenschaft	1.202,02	1.036,02	4,0	259	1.228,33	0,98	20,00	1.127,86	56,39
Fachbereich V gesamt	3.174,69	3.008,69		752	1.228,33	2,58	20,00	1.425,09	71,25
Fachbereich VI allgemein	2.739,24	2.739,24	5,0	548				391,50	

Tabelle:

Hinweise zur flächenbezogenen Auslastung nach Lehreinheiten und Fachbereichen
(zum 31.10. des Vorjahres)

	HNF in m ²	studien- platz- relevant*	Flächen- richtwert	Studien- plätze	VZSÄ in RSZ**	Fläche pro VZSÄ	Stellen Prof.	Bürofläche m ²	Bürofl. pro Prof.
Geographie	2.372,72	2.146,72	5,0	429	263,00	9,02	10,00	849,77	84,98
Geowissenschaften	3.452,00	1.893,00	15,0	126	101,92	33,87	8,00	1.231,33	153,92
Biowissenschaften	3.301,61	3.301,61	15,0	220	270,67	12,20	5,00	1.155,59	231,12
Fachbereich VI gesamt	11.865,57	10.080,57		1.323	635,58	18,67	23,00	3.628,19	157,75
Innerhalb der Fachbereiche	48.240,52	41.204,52		8.078	6.117,50	7,89	191,00	17.992,66	94,20

* Studienplatzrelevante Fläche bezogen auf Überlassung LBB und Anmietungen

** ohne Zusatzstudiengänge

Tabelle:

Entwicklung der Relation der Abschlussprüfungen (BA, MA, Diplom, Staatsexamen, Lehramt, Magister) zu Lehrkräften nach Lehreinheiten

	2020	2021	2022	2023	2024		
					Relation	Prüfungen	Lehrkräfte
Erziehungswissenschaft	9,8	10,3	9,0	7,9	6,4	108	16,8
Bildungswissenschaften	34,1	34,6	28,7	27,6	34,6	337	9,8
Philosophie	5,3	7,8	7,3	7,1	7,9	71	9,0
Psychologie	6,9	7,6	6,8	5,2	4,7	305	64,8
Psychobiologie (Forschungsinstitut)	0,0	0,0	0,0	0,0	0,0		2,5
Pflegewissenschaft	3,0	3,2	2,1	2,3	1,1	9	8,0
Fachbereich I	9,2	10,3	8,6	7,3	7,5	830	110,8
Germanistik	5,8	6,1	6,4	6,9	8,9	218	24,5
Anglistik	5,7	6,0	4,9	4,3	6,5	120	18,5
Romanistik	3,1	3,6	2,7	2,8	2,5	42	17,0
Klassische Philologie	3,8	3,0	3,3	3,3	1,8	7	4,0
Slavistik/ Russisch	0,9	0,9	0,7	1,6	1,7	6	3,5
Sinologie	1,4	1,1	0,8	0,9	0,9	6	6,5
Japanologie	1,3	2,7	1,4	3,5	1,2	7	5,8
Phonetik	1,0	1,3	1,0	1,7	1,0	3	3,0
Computerlinguistik und Digital Humanities	1,3	2,0	2,1	1,3	1,3	10	8,0
Medienwissenschaft	8,8	9,1	12,2	8,9	8,4	46	5,5
Fachbereich II	4,1	4,5	4,3	4,2	4,8	465	96,3
Geschichte	4,1	3,8	3,0	3,3	3,1	72	23,0
Politikwissenschaft	4,0	6,1	4,8	5,7	5,6	110	19,5
Klassische Archäologie	0,8	1,3	1,8	2,0	0,9	6	6,5
Ägyptologie	0,0	0,0	0,0	0,0	1,0	2	2,0
Kunstgeschichte	1,2	0,6	0,5	1,1	0,3	2	7,0
Papyrologie	0,0	0,0	0,0	0,0	0,0		1,0
Fachbereich III	3,2	3,7	3,0	3,5	3,3	192	59,0
BWL	5,3	6,9	4,7	4,3	3,9	122	31,5
Soziologie	4,2	2,9	2,9	1,7	2,3	43	19,0
VWL	2,9	3,0	2,5	2,3	1,6	37	22,5
Mathematik	3,2	3,4	2,5	2,0	2,6	61	23,3
Informatik	1,7	1,3	2,0	1,1	2,3	45	19,5
Wirtschaftsinformatik	2,9	4,2	3,6	2,6	4,0	38	9,5
Fachbereich IV	3,6	3,9	3,1	2,5	2,8	346	125,3
Rechtswissenschaft	3,1	2,2	2,4	2,5	2,7	122	44,5
Fachbereich V	3,1	2,2	2,4	2,5	2,7	122	44,5
Stoffliche Umweltdynamik und Stoffflüsse	1,3	2,0	1,3		n.v.		
Ökosystemare Prozessanalyse	3,3	3,8	3,4		n.v.		
Raumbezogene Entwicklungs- und Planungsprozesse	1,0	3,3	3,3		n.v.		
Fachdidaktische Lehr- u. Lernforschung	19,5	26,7	27,5		n.v.		
Erdbeobachtung und Klimaprozesse	2,9	2,8	2,2		n.v.		
Geologie und Physisch - Geographische Raumanalyse	0,6	1,6	0,3		n.v.		
Humangeographische Raumanalyse	2,4	2,7	1,4		n.v.		
Geographie				4,0	5,7	108	19,0
Geowissenschaften				1,7	2,2	42	19,5

Tabelle:

Entwicklung der Relation der Abschlussprüfungen (BA, MA, Diplom, Staatsexamen, Lehramt, Magister) zu Lehrkräften nach Lehreinheiten

	2020	2021	2022	2023	2024		
					Relation	Prüfungen	Lehrkräfte
Biowissenschaften				6,4	7,9	118	15,0
Fachbereich VI	3,3	4,3	3,7	3,9	5,0	268	53,5
Relation über Fachbereiche	4,7	5,1	4,5	4,2	4,5	2.223	489,3

Tabelle:

Entwicklung der Relation zugewiesener Lehr- und Forschungsmittel zu Personal (Stellen-Soll) nach Fachbereichen in Tausend €

zu wissenschaftlichem Lehrpersonal

Jahr	Fachbereich						gesamt							
	I	II	III	IV	V	VI								
2016	5.216	4.892	5.509	4.487	9.354	4.700	5.290	2.646.976/ 500,4						
2017	5.818	4.637	5.368	4.593	9.706	4.406	5.362	2.637.225/ 491,8						
2018	5.389	4.470	5.411	4.531	9.833	4.460	5.239	2.632.983/ 502,6						
2019	6.333	4.726	5.334	4.517	10.888	4.864	5.624	2.567.394/ 456,5						
2020	6.009	4.302	4.889	4.410	10.920	5.048	5.447	2.504.219/ 459,8						
2021	6.419	4.098	4.587	4.501	11.643	5.180	5.560	2.554.994/ 459,5						
2022	7.363	4.147	4.537	4.446	11.707	5.519	5.774	2.697.838/ 467,3						
2023	6.545	4.399	4.380	4.043	10.291	6.014	5.493	2.693.260/ 490,4						
2024	6.394	4.532	4.564	3.919	10.218	6.278	5.510	2.683.352/ 487,0						
2025	6.461	715.598/ 110,8	4.682	450.612/ 96,3	4.637	273.590/ 59,0	3.773	472.587/ 125,3	10.793	480.302/ 44,5	6.538	349.765/ 53,5	5.605	2.742.454/ 489,3

zu Professor*innen

Jahr	Fachbereich						gesamt							
	I	II	III	IV	V	VI								
2016	15.816	13.636	11.120	12.010	23.255	12.877	14.042	2.646.976/ 188,5						
2017	17.793	12.945	10.161	12.426	23.244	11.551	14.028	2.637.225/ 188,0						
2018	16.166	13.380	11.504	12.590	23.548	12.337	14.310	2.632.983/ 184,0						
2019	17.151	12.313	10.668	12.372	24.785	11.625	14.107	2.567.394/ 182,0						
2020	14.809	11.237	9.875	12.103	25.575	12.236	13.536	2.504.219/ 185,0						
2021	15.780	10.629	9.449	12.302	26.963	12.444	13.774	2.554.994/ 185,5						
2022	18.617	10.290	9.075	11.753	26.341	12.936	13.978	2.697.838/ 193,0						
2023	18.724	10.290	8.688	10.529	22.899	13.772	13.333	2.693.260/ 202,0						
2024	17.790	10.495	9.207	10.102	22.735	14.877	13.350	2.683.352/ 201,0						
2025	17.779	715.598/ 40,3	10.991	450.612/ 41,0	9.434	273.590/ 29,0	9.645	472.587/ 49,0	24.015	480.302/ 20,0	15.207	349.765/ 23,0	13.560	2.742.454/ 202,3

Tabelle:

Entwicklung der Relation zugewiesener Lehr- und Forschungsmittel zu Studierenden (1. Studienfach) nach Fachbereichen in €

Jahr	Fachbereich						gesamt							
	I	II	III	IV	V	VI								
2013	182	133	144	119	175	222	152	2.226.000/ 14.629						
2014	182	141	158	121	155	227	153	2.206.000/ 14.373						
2015	212	186	209	154	196	277	194	2.701.000/ 13.922						
2016	199	201	218	163	199	284	199	2.646.976/ 13.295						
2017	214	207	235	165	207	273	205	2.637.225/ 12.837						
2018	198	224	255	180	212	281	213	2.632.983/ 12.357						
2019	181	205	238	197	236	266	211	2.567.394/ 12.168						
2020	185	187	214	207	256	239	210	2.504.219/ 11.931						
2021	209	165	196	221	291	240	216	2.554.994/ 11.809						
2022	248	165	199	232	336	269	236	2.697.838/ 11.449						
2023	288	173	215	227	321	301	247	2.693.260/ 10.916						
2024	304	181	235	240	316	328	259	2.683.352/ 10.364						
2025	305	715.598/ 2.344	183	450.612/ 2.457	246	273.590/ 1.112	248	472.587/ 1.903	338	480.302/ 1.422	355	349.765/ 985	268	2.742.454/ 10.223

Tabelle:

Buchbestände nach Fächern in Relation zur Zahl der Studierenden und des wissenschaftlichen Lehrpersonals

		Bände insgesamt	Studierende in VZSÄ	Bände/ VZSÄ	Wiss. Lehr- personal	Bände/ wiss. Lehrpers.
Fachbereich I	Erziehungs- /Bildungswissenschaften	70.496	1.347,8	52,3	26,5	2.660,2
	Philosophie	41.956	272,3	154,1	9,0	4.661,8
	Psychologie	76.119	1.374,3	55,4	67,3	1.131,9
	Pflegewissenschaft	458	111,0	4,1	8,0	57,3
Fachbereich II	Germanistik	102.758	749,8	137,1	24,5	4.194,2
	Anglistik	79.918	500,0	159,8	18,5	4.319,9
	Romanistik	97.570	161,9	602,6	17,0	5.739,4
	Klassische Philologie	34.472	33,9	1.016,4	4,0	8.618,0
	Slavistik/ Russisch	34.126	71,8	475,1	3,5	9.750,3
	Sinologie	42.186	47,1	896,0	6,5	6.490,2
	Japanologie	25.360	129,9	195,2	5,8	4.410,4
	Medienwissenschaft	11.561	303,8	38,1	5,5	2.102,0
Fachbereich III	Geschichte	151.528	346,3	437,5	23,0	6.588,2
	Politikwissenschaft	73.611	583,8	126,1	19,5	3.774,9
	Klassische Archäologie	21.503	116,3	185,0	6,5	3.308,2
	Ägyptologie	15.672	11,3	1.393,1	2,0	7.836,0
	Kunstgeschichte	45.689	69,7	655,8	7,0	6.527,0
Fachbereich IV	BWL / VWL	140.182	893,0	157,0	54,0	2.596,0
	Soziologie	70.346	260,2	270,4	19,0	3.702,4
	Mathematik	40.749	213,1	191,2	23,3	1.752,6
	Informatik/LDV	28.216	740,4	38,1	37,0	762,6
Fachbereich V	Rechtswissenschaft	172.832	1.776,1	97,3	44,5	3.883,9
Fachbereich VI	Geographie/Geowissenschaften	125.031	0,0	n.b.	0,0	n.v.
	Geographie	0	423,8	0,0	19,0	0,0
	Geowissenschaften	0	210,8	0,0	19,5	0,0
	Biowissenschaften	0	422,9	0,0	15,0	0,0
Universität gesamt		169.586	0,0	n.b.	0,0	n.v.
Gesamtsumme		1.671.925	11.171,2	149,7	485,3	3.445,5

**Tabelle:
Strukturdaten des Fachbereichs I**

		EW und BW	Erziehungswissenschaft	Bildungswissenschaften	Philosophie	Psychologie	Pflegewissenschaft	FB I gesamt	Fachbereiche gesamt	
Personal										
		absolut	absolut	absolut	absolut	absolut	absolut	in %	absolut	
Professorinnen u. Professoren	2025		7,25	4,00	3,00	21,00	5,00	40,25	19,9%	202
Akademisches Personal	2025		9,50	5,75	6,00	46,25	3,00	71,50	24,2%	295
Lehrkräfte gesamt	2025		16,75	9,75	9,00	67,25	8,00	110,75	22,6%	489
Nichtwissenschaftliches Personal	2025		2,25	2,25	1,00	21,25	1,25	29,50	24,8%	119
wiss. Drittmittelpersonal	2025		0,49	1,25	0,90	21,02	0,25	23,91	4,2%	574
Studierende										
		absolut	absolut	absolut	absolut	absolut	absolut	in %	absolut	
im 1. Studienfach	WS 24/25		602,00	106,00	150,00	1.375,00	111,00	2.344,00	22,5%	10.437
davon im 1. und 2. Fachsemester	WS 24/25		134,00	44,00	22,00	362,00	56,00	618,00	23,3%	2.649
VZSÄ ABC-Fachbelegung	WS 24/25		654,92	692,92	272,33	1.374,33	111,00	3.105,50	27,4%	11.348
VZSÄ ABC-Fachbelegung in Regelstudienzeit	WS 24/25		333,92	432,75	156,92	900,33	82,00	1.905,92	27,2%	6.997
Flächen										
		absolut	absolut	absolut	absolut	absolut	absolut	in %	absolut	
Flächenrichtwert	2024		4,00	4,00	4,00	5,80	5,80			
Studienplätze	2024		421,37	77,98	130,95	728,82	170,12	1.529,25	18,9%	8.078
Bürofläche in m²	2024		416,17	263,92	272,77	2.985,94	705,65	4.745,41	26,4%	17.993
Haushalt										
		absolut	absolut	absolut	absolut	absolut	absolut	in %	absolut	
Haushaltsmittel in T€	2025						715,60	26,1%	2.742	
Drittmiteleinahmen in T€	2024		89,27	269,59	115,70	3.593,14	139,28	4.206,98	22,7%	18.573
Prüfungen										
		absolut	absolut	absolut	absolut	absolut	absolut	in %	absolut	
Habilitation	Σ 2020 - 2024					2,00	2,00	14,3%	14	
Promotion	Σ 2020 - 2024	2,00	8,00	4,00	62,00		76,00	20,5%	370	
Bachelor Kernfach	2024		80,00		150,00	1,00	231,00	45,7%	506	
Bachelor 2-fach	2024		12,00	13,00			25,00	13,0%	192	
Bachelor ed.	2024			198,00	29,00		227,00	38,9%	584	
Master Kernfach	2024		16,00		155,00	8,00	179,00	43,4%	412	
Master 2-fach	2024			1,00			1,00	6,3%	16	
juristisches Staatsexamen	2024						0,00	0,0%	119	
Lehramt u. Master Ed	2024			139,00	28,00		167,00	40,9%	408	
Zusatzqualifikationen	2024						0,00	0,0%	56	
Kennzahlen										
		Quote	Quote	Quote	Quote	Quote	Quote	in %	Quote	
Studierende A-Fach / Prof.*innen	2024		84,97	40,75	62,67	66,24	22,40	61,37	108,8%	56
Studierende A-Fach / Lehrkraft	2024		36,78	16,72	20,89	20,68	14,00	22,30	95,7%	23
Haushaltsmittel / Studierende A-Fach	2024						289,72	120,5%	240	
Prüfungen / Prof.*innen	2024		14,90	84,25	23,67	14,52	1,80	20,62	186,1%	11
Promotionen / Prof.*innen	Σ 2020 - 2024		1,10	1,33	2,95		1,89	103,2%	2	
Drittmiteleinahmen in T€ / Prof.*innen	Ø 2020 - 2024		33,13	30,70	54,47	104,64	17,19	69,81	96,4%	72
Drittmiteleinahmen in T€ / Lehrkraft	Ø 2020 - 2024		14,34	12,60	18,16	32,67	10,75	25,37	84,7%	30

**Tabelle:
Strukturdaten des Fachbereichs II**

		Germanistik	Anglistik	Romanistik	Klass. Philologie	Slavistik und Russ.	Sinologie	Japanologie	Phonetik	Comp.-Ling. und DH	Medienwissenschaft		FB II gesamt	Fachbereiche gesamt	
Personal													absolut	in %	absolut
Professorinnen u. Professoren	2025	12,00	8,00	5,00	2,00	1,00	3,00	2,00	2,00	3,00	3,00		41,00	20,3%	202
Akademisches Personal	2025	12,50	10,50	12,00	2,00	2,50	3,50	3,75	1,00	5,00	2,50		56,50	19,1%	295
Lehrkräfte gesamt	2025	24,50	18,50	17,00	4,00	3,50	6,50	5,75	3,00	8,00	5,50		96,25	19,7%	489
Nichtwissenschaftliches Personal	2025	4,75	3,00	2,00	1,00	1,00	1,00	1,00	0,25	1,00	1,25		17,25	14,5%	119
wiss. Drittmittelpersonal	2025	2,65	3,34	1,00	0,48		3,50				2,74		14,51	2,5%	574
Studierende													absolut	in %	absolut
im 1. Studienfach	WS 24/25	899,00	638,00	116,00	29,00	68,00	49,00	169,00	14,00	176,00	299,00		2.457,00	23,5%	10.437
davon im 1. und 2. Fachsemester	WS 24/25	219,00	165,00	27,00	2,00	32,00	13,00	24,00	2,00	75,00	87,00		646,00	24,4%	2.649
VZSÄ ABC-Fachbelegung	WS 24/25	749,75	500,00	161,92	33,92	71,83	47,08	129,92	24,83	180,25	303,83		2.203,33	19,4%	11.348
VZSÄ ABC-Fachbelegung in Regelstudienzeit	WS 24/25	412,42	287,42	94,50	10,00	60,00	19,75	61,50	14,08	123,33	223,00		1.306,00	18,7%	6.997
Flächen													absolut	in %	absolut
Flächenrichtwert	2024	4,00	4,00	4,00	4,00	4,00	4,00	4,00	4,00	8,00	8,00				
Studienplätze	2024	531,84	292,97	134,54	60,15	98,63	155,87	30,87	21,15	30,93	88,72		1.445,66	17,9%	8.078
Bürofläche in m²	2024	666,22	434,80	259,24	103,39	178,95	225,57	136,37	49,07	155,58	248,34		2.624,89	14,6%	17.993
Haushalt													absolut	in %	absolut
Haushaltsmittel in T€	2025												450,61	16,4%	2.742
Drittmiteleinahmen in T€	2024	516,98	395,57	162,34	94,08		641,08			318,72	0,04		2.675,37	14,4%	18.573
Prüfungen													absolut	in %	absolut
Habilitation	Σ 2020 - 2024	3,00					1,00						4,00	28,6%	14
Promotion	Σ 2020 - 2024	9,00	6,00	3,00	1,00	2,00	5,00	1,00		2,00	2,00		31,00	8,4%	370
Bachelor Kernfach	2024									1,00	35,00		36,00	7,1%	506
Bachelor 2-fach	2024	18,00	21,00	4,00		5,00	6,00	6,00	1,00		9,00		70,00	36,5%	192
Bachelor ed.	2024	112,00	50,00	17,00	2,00								181,00	31,0%	584
Master Kernfach	2024	8,00	5,00	1,00				1,00	1,00	8,00	1,00		25,00	6,1%	412
Master 2-fach	2024	2,00	2,00	1,00					1,00	1,00	1,00		8,00	50,0%	16
juristisches Staatsexamen	2024												0,00	0,0%	119
Lehramt u. Master Ed	2024	53,00	42,00	19,00	5,00	1,00							120,00	29,4%	408
Zusatzqualifikationen	2024	2,00											2,00	3,6%	56
Kennzahlen													Quote	in %	Quote
Studierende A-Fach / Prof.*innen	2024	96,58	84,63	30,20	23,00	74,00	17,00	87,00	8,00	61,00	103,00		69,27	122,8%	56
Studierende A-Fach / Lehrkraft	2024	47,31	36,59	8,88	11,50	21,14	7,85	30,26	5,33	22,88	56,18		29,51	126,6%	23
Haushaltsmittel / Studierende A-Fach	2024												158,67	66,0%	240
Prüfungen / Prof.*innen	2024	16,08	15,00	8,40	3,50	6,00	2,00	3,50	1,50	3,33	15,33		10,73	96,9%	11
Promotionen / Prof.*innen	Σ 2020 - 2024	0,75	0,75	0,60	0,50	2,00	1,67	0,50		0,67	0,67		0,76	41,3%	2
Drittmiteleinahmen in T€ / Prof.*innen	Ø 2020 - 2024	21,23	24,38	10,60	52,79	327,57	127,37	54,54	1,25	115,59	8,22		56,87	78,5%	72
Drittmiteleinahmen in T€ / Lehrkraft	Ø 2020 - 2024	10,40	10,54	3,12	26,40	93,59	58,78	18,97	0,83	43,35	4,48		24,23	80,9%	30

**Tabelle:
Strukturdaten des Fachbereichs III**

		Ge- schichte	Politik- wissen- schaft	Klass. Archäo- logie	Ägypto- logie	Kunst- ge- schichte	Papyro- logie		FB III gesamt	Fach- bereiche gesamt	
Personal		absolut	absolut	absolut	absolut	absolut	absolut		absolut	in %	absolut
Professorinnen u. Professoren	2025	13,00	7,00	4,00	1,00	3,00	1,00		29,00	14,3%	202
Akademisches Personal	2025	10,00	12,50	2,50	1,00	4,00			31,00	10,5%	295
Lehrkräfte gesamt	2025	23,00	19,50	6,50	2,00	7,00	1,00		59,00	12,1%	489
Nichtwissenschaftliches Personal	2025	4,50	3,25	1,75	0,50	1,75	0,50		13,25	11,1%	119
wiss. Drittmittelpersonal	2025	11,59		1,00		0,54			13,13	2,3%	574
Studierende		absolut	absolut	absolut	absolut	absolut	absolut		absolut	in %	absolut
im 1. Studienfach	WS 24/25	323,00	585,00	112,00	7,00	84,00	1,00		1.112,00	10,7%	10.437
davon im 1. und 2. Fachsemester	WS 24/25	71,00	147,00	34,00	4,00	22,00			278,00	10,5%	2.649
VZSÄ ABC-Fachbelegung	WS 24/25	346,33	583,75	116,25	11,25	69,67	2,17		1.129,42	10,0%	11.348
VZSÄ ABC-Fachbelegung in Regelstudienzeit	WS 24/25	188,33	322,42	77,75	7,25	34,75	1,67		632,17	9,0%	6.997
Flächen		absolut	absolut	absolut	absolut	absolut	absolut		absolut	in %	absolut
Flächenrichtwert	2024	4,00	4,00	4,00	4,00	4,00	4,00				
Studienplätze	2024	676,24	128,75	118,03	57,32	295,98	10,69		1.287,01	15,9%	8.078
Bürofläche in m²	2024	631,35	446,93	96,37	102,03	172,65	42,76		1.662,45	9,2%	17.993
Haushalt		absolut	absolut	absolut	absolut	absolut	absolut		absolut	in %	absolut
Haushaltsmittel in T€	2025								273,59	10,0%	2.742
Drittmiteleinahmen in T€	2024	1.923,07	425,89	104,10	5,00	31,35	-0,01		2.882,49	15,5%	18.573
Prüfungen		absolut	absolut	absolut	absolut	absolut	absolut		absolut	in %	absolut
Habilitation	Σ 2020 - 2024	2,00		1,00					3,00	21,4%	14
Promotion	Σ 2020 - 2024	24,00	5,00	4,00		5,00	1,00		39,00	10,5%	370
Bachelor Kernfach	2024			2,00					2,00	0,4%	506
Bachelor 2-fach	2024	11,00	27,00	4,00	2,00	1,00			45,00	23,4%	192
Bachelor ed.	2024	33,00	29,00						62,00	10,6%	584
Master Kernfach	2024	2,00	35,00			1,00			38,00	9,2%	412
Master 2-fach	2024	3,00	3,00						6,00	37,5%	16
juristisches Staatsexamen	2024								0,00	0,0%	119
Lehramt u. Master Ed	2024	23,00	16,00						39,00	9,6%	408
Zusatzqualifikationen	2024								0,00	0,0%	56
Kennzahlen		Quote	Quote	Quote	Quote	Quote	Quote		Quote	in %	Quote
Studierende A-Fach / Prof.*innen	2024	27,92	88,29	30,50	7,00	30,00	1,00		41,41	73,4%	56
Studierende A-Fach / Lehrkraft	2024	15,78	31,69	18,77	3,50	12,86	1,00		20,36	87,3%	23
Haushaltsmittel / Studierende A-Fach	2024								227,80	94,7%	240
Prüfungen / Prof.*innen	2024	5,54	15,71	1,50	2,00	0,67			6,62	59,8%	11
Promotionen / Prof.*innen	Σ 2020 - 2024	1,85	0,71	1,00		1,67	1,00		1,34	73,5%	2
Drittmiteleinahmen in T€ / Prof.*innen	Ø 2020 - 2024	103,00	54,71	50,29	1,10	6,42	3,01		74,68	103,1%	72
Drittmiteleinahmen in T€ / Lehrkraft	Ø 2020 - 2024	58,22	19,64	30,95	0,55	2,75	3,01		36,71	122,6%	30

**Tabelle:
Strukturdaten des Fachbereichs IV**

		BWL	Soziologie	VWL	Mathematik	Informatik	Wirtschaftsinformatik		FB IV gesamt	Fachbereiche gesamt	
Personal		absolut	absolut	absolut	absolut	absolut	absolut		absolut	in %	absolut
Professorinnen u. Professoren	2025	10,00	10,00	8,00	10,00	8,00	3,00		49,00	24,2%	202
Akademisches Personal	2025	21,50	9,00	14,50	13,25	11,50	6,50		77,25	26,2%	295
Lehrkräfte gesamt	2025	31,50	19,00	22,50	23,25	19,50	9,50		125,25	25,6%	489
Nichtwissenschaftliches Personal	2025	5,00	4,00	4,00	4,50	3,00	1,00		23,00	19,3%	119
wiss. Drittmittelpersonal	2025	0,19	2,05	5,57	3,50	3,50	2,00		16,81	2,9%	574
Studierende		absolut	absolut	absolut	absolut	absolut	absolut		absolut	in %	absolut
im 1. Studienfach	WS 24/25	565,00	272,00	285,00	237,00	384,00	160,00		1.903,00	18,2%	10.437
davon im 1. und 2. Fachsemester	WS 24/25	170,00	65,00	89,00	70,00	147,00	50,00		591,00	22,3%	2.649
VZSÄ ABC-Fachbelegung	WS 24/25	606,00	260,17	287,00	213,08	393,75	166,42		1.926,42	17,0%	11.348
VZSÄ ABC-Fachbelegung in Regelstudienzeit	WS 24/25	399,83	145,17	173,58	122,58	231,08	103,92		1.176,17	16,8%	6.997
Flächen		absolut	absolut	absolut	absolut	absolut	absolut		absolut	in %	absolut
Flächenrichtwert	2024	4,00	4,00	4,00	5,00	8,00	8,00				
Studienplätze	2024	740,72	176,04	257,10	304,65	170,03	92,08		1.740,62	21,5%	8.078
Bürofläche in m²	2024	858,68	517,19	777,21	670,18	601,46	348,99		3.906,63	21,7%	17.993
Haushalt		absolut	absolut	absolut	absolut	absolut	absolut		absolut	in %	absolut
Haushaltsmittel in T€	2025								472,59	17,2%	2.742
Drittmiteleinahmen in T€	2024	19,20	221,17	1.076,27	992,95	796,02	215,02		3.327,11	17,9%	18.573
Prüfungen		absolut	absolut	absolut	absolut	absolut	absolut		absolut	in %	absolut
Habilitation	Σ 2020 - 2024				1,00				1,00	7,1%	14
Promotion	Σ 2020 - 2024	47,00	11,00	22,00	34,00	14,00			128,00	34,6%	370
Bachelor Kernfach	2024	69,00	4,00	15,00	11,00	7,00	21,00		127,00	25,1%	506
Bachelor 2-fach	2024	4,00	25,00	5,00	4,00	7,00			45,00	23,4%	192
Bachelor ed.	2024				30,00	2,00			32,00	5,5%	584
Master Kernfach	2024	49,00	14,00	17,00	4,00	26,00	17,00		127,00	30,8%	412
Master 2-fach	2024				1,00				1,00	6,3%	16
juristisches Staatsexamen	2024								0,00	0,0%	119
Lehramt u. Master Ed	2024				11,00	3,00			14,00	3,4%	408
Zusatzqualifikationen	2024								0,00	0,0%	56
Kennzahlen		Quote	Quote	Quote	Quote	Quote	Quote		Quote	in %	Quote
Studierende A-Fach / Prof.*innen	2024	59,00	28,50	37,38	27,30	51,13	56,33		41,33	73,3%	56
Studierende A-Fach / Lehrkraft	2024	18,73	15,00	13,29	11,74	20,97	17,79		16,17	69,3%	23
Haushaltsmittel / Studierende A-Fach	2024								233,38	97,1%	240
Prüfungen / Prof.*innen	2024	12,20	4,30	4,63	6,10	5,63	12,67		7,06	63,7%	11
Promotionen / Prof.*innen	Σ 2020 - 2024	4,70	1,10	2,75	3,40	1,75			2,61	142,8%	2
Drittmiteleinahmen in T€ / Prof.*innen	Ø 2020 - 2024	17,08	33,02	105,22	99,03	90,95	78,61		68,23	94,2%	72
Drittmiteleinahmen in T€ / Lehrkraft	Ø 2020 - 2024	5,42	17,38	37,41	42,59	37,31	24,82		26,69	89,1%	30

**Tabelle:
Strukturdaten des Fachbereichs V**

		FB V gesamt		Fach- bereiche gesamt
Personal		absolut	in %	absolut
Professorinnen u. Professoren	2025	20,00	9,9%	202
Akademisches Personal	2025	27,50	9,3%	295
Lehrkräfte gesamt	2025	44,50	9,1%	489
Nichtwissenschaftliches Personal	2025	13,50	11,3%	119
wiss. Drittmittelpersonal	2025		0,0%	574
Studierende		absolut	in %	absolut
im 1. Studienfach	WS 24/25	1.422,00	13,6%	10.437
davon im 1. und 2. Fachsemester	WS 24/25	238,00	9,0%	2.649
VZSÄ ABC-Fachbelegung	WS 24/25	1.776,08	15,7%	11.348
VZSÄ ABC-Fachbelegung in Regelstudienzeit	WS 24/25	1.228,33	17,6%	6.997
Flächen		absolut	in %	absolut
Flächenrichtwert	2024	4,00		
Studienplätze	2024	752,17	9,3%	8.078
Bürofläche in m²	2024	1.425,09	7,9%	17.993
Haushalt		absolut	in %	absolut
Haushaltsmittel in T€	2025	480,30	17,5%	2.742
Drittmiteleinahmen in T€	2024	288,08	1,6%	18.573
Prüfungen		absolut	in %	absolut
Habilitation	Σ 2020 - 2024	1,00	7,1%	14
Promotion	Σ 2020 - 2024	53,00	14,3%	370
Bachelor Kernfach	2024	38,00	7,5%	506
Bachelor 2-fach	2024	4,00	2,1%	192
Bachelor ed.	2024		0,0%	584
Master Kernfach	2024		0,0%	412
Master 2-fach	2024		0,0%	16
juristisches Staatsexamen	2024	119,00	100,0%	119
Lehramt u. Master Ed	2024		0,0%	408
Zusatzqualifikationen	2024	54,00	96,4%	56
Kennzahlen		Quote	in %	Quote
Studierende A-Fach / Prof.*innen	2024	89,70	159,1%	56
Studierende A-Fach / Lehrkraft	2024	40,31	172,9%	23
Haushaltsmittel / Studierende A-Fach	2024	267,73	111,3%	240
Prüfungen / Prof.*innen	2024	8,05	72,7%	11
Promotionen / Prof.*innen	Σ 2020 - 2024	2,65	144,9%	2
Drittmiteleinahmen in T€ / Prof.*innen	Ø 2020 - 2024	10,02	13,8%	72
Drittmiteleinahmen in T€ / Lehrkraft	Ø 2020 - 2024	4,50	15,0%	30

**Tabelle:
Strukturdaten des Fachbereichs VI**

		Geographie	Geowissenschaften	Biowissenschaften		FB VI gesamt	Fach- bereiche gesamt	
Personal		absolut	absolut	absolut		absolut	in %	absolut
Professorinnen u. Professoren	2025	10,00	8,00	5,00		23,00	11,4%	202
Akademisches Personal	2025	9,00	11,50	10,00		31,50	10,7%	295
Lehrkräfte gesamt	2025	19,00	19,50	15,00		53,50	10,9%	489
Nichtwissenschaftliches Personal	2025	4,00	7,75	7,75		22,50	18,9%	119
wiss. Drittmittelpersonal	2025	3,30	7,52	7,74		18,56	3,2%	574
Studierende		absolut	absolut	absolut		absolut	in %	absolut
im 1. Studienfach	WS 24/25	367,00	193,00	425,00		985,00	9,4%	10.437
davon im 1. und 2. Fachsemester	WS 24/25	82,00	50,00	98,00		230,00	8,7%	2.649
VZSÄ ABC-Fachbelegung	WS 24/25	423,83	210,75	422,92		1.057,50	9,3%	11.348
VZSÄ ABC-Fachbelegung in Regelstudienzeit	WS 24/25	263,00	101,92	270,67		635,58	9,1%	6.997
Flächen		absolut	absolut	absolut		absolut	in %	absolut
Flächenrichtwert	2024	5,00	15,00	15,00				
Studienplätze	2024	429,34	126,20	220,11		1.323,50	16,4%	8.078
Bürofläche in m²	2024	849,77	1.231,33	1.155,59		3.628,19	20,2%	17.993
Haushalt		absolut	absolut	absolut		absolut	in %	absolut
Haushaltsmittel in T€	2025					349,77	12,8%	2.742
Drittmiteleinahmen in T€	2024	371,10	1.015,31	1.439,46		5.192,57	28,0%	18.573
Prüfungen		absolut	absolut	absolut		absolut	in %	absolut
Habilitation	Σ 2020 - 2024			1,00		1,00	0,07%	14
Promotion	Σ 2020 - 2024	26,00	4,00	13,00		43,00	11,6%	370
Bachelor Kernfach	2024	16,00	21,00	35,00		72,00	14,2%	506
Bachelor 2-fach	2024	3,00				3,00	1,6%	192
Bachelor ed.	2024	48,00		34,00		82,00	14,0%	584
Master Kernfach	2024	8,00	21,00	14,00		43,00	10,4%	412
Master 2-fach	2024					0,00	0,0%	16
juristisches Staatsexamen	2024					0,00	0,0%	119
Lehramt u. Master Ed	2024	33,00		35,00		68,00	16,7%	408
Zusatzqualifikationen	2024					0,00	0,0%	56
Kennzahlen		Quote	Quote	Quote		Quote	in %	Quote
Studierende A-Fach / Prof.*innen	2024	40,00	26,38	93,00		46,78	83,0%	56
Studierende A-Fach / Lehrkraft	2024	21,05	10,82	31,00		20,11	86,3%	23
Haushaltsmittel / Studierende A-Fach	2024					325,06	135,2%	240
Prüfungen / Prof.*innen	2024	10,80	5,25	23,60		11,65	105,2%	11
Promotionen / Prof.*innen	Σ 2020 - 2024					1,87	102,2%	2
Drittmiteleinahmen in T€ / Prof.*innen	Ø 2020 - 2024					165,26	228,1%	72
Drittmiteleinahmen in T€ / Lehrkraft	Ø 2020 - 2024					71,05	237,2%	30

**Tabelle + Graphiken:
Übersicht über das Geschlechterverhältnis (VZÄ)**

	WS 20/21			WS 21/22			WS 22/23			WS 23/24			WS 24/25		
	Summe	weiblich	in %	Summe	weiblich	in %	Summe	weiblich	in %	Summe	weiblich	in %	Summe	weiblich	in %
Studierende															
im 1. Studienfach	11.960	7.061	59,0%	11.614	6.946	59,8%	11.101	6.718	60,5%	10.572	6.482	61,3%	10.437	6.409	61,4%
Studienanfänger*innen (1. u. 2. FS)	3.004	1.857	61,8%	2.780	1.714	61,7%	2.555	1.597	62,5%	2.414	1.557	64,5%	2.649	1.623	61,3%
Prüfungen															
Bachelor/Master/Staatsexamen und Altstudiengänge	2.144	1.455	67,9%	2.393	1.533	64,1%	2.222	1.508	67,9%	2.018	1.348	66,8%	2.241	1.510	67,4%
Promotion	98	46	46,9%	53	27	50,9%	68	28	41,2%	89	39	43,8%	62	35	56,5%
Habilitation	4	1	25,0%	3	1	33,3%	3	1	33,3%	3	1	33,3%	1		
Personal															
Professorinnen und Professoren	160	45	28,1%	174	54	31,1%	182	58	31,9%	182	55	30,3%	173	49	28,3%
Wissenschaftliches Personal	288	125	43,4%	294	125	42,5%	299	134	44,9%	280	127	45,4%	274	117	42,7%
Nichtwissenschaftliches Personal	111	99	89,1%	102	92	89,5%	103	91	88,6%	106	94	88,0%	107	95	89,1%
Wissenschaftliche Hilfskräfte (examinert)	26	14	55,7%	27	17	63,5%	25	15	61,1%	22	13	58,4%	13	9	64,3%
Wissenschaftliche Hilfskräfte (nicht-examinert)	24	15	63,5%	30	17	57,6%	27	15	57,3%	24	15	62,8%	19	12	61,4%
	609	299	49,0%	627	305	48,6%	636	314	49,4%	614	304	49,5%	586	281	48,0%
Drittmittelpersonal															
Wissenschaftliches Personal	136	69	50,8%	138	70	51,0%	139	61	44,1%	144	58	40,2%	126	50	39,4%
Wissenschaftliche Hilfskräfte (examinert)	27	16	59,1%	28	17	60,5%	28	20	72,1%	26	18	68,2%	19	11	59,4%
Wissenschaftliche Hilfskräfte (nicht-examinert)	16	11	67,9%	18	12	68,7%	22	12	55,7%	22	13	56,1%	18	10	59,0%
	179	96	53,6%	184	100	54,1%	189	94	49,6%	192	88	45,8%	163	71	43,9%

Studierende und akademische Grade (Frauenanteil in %)

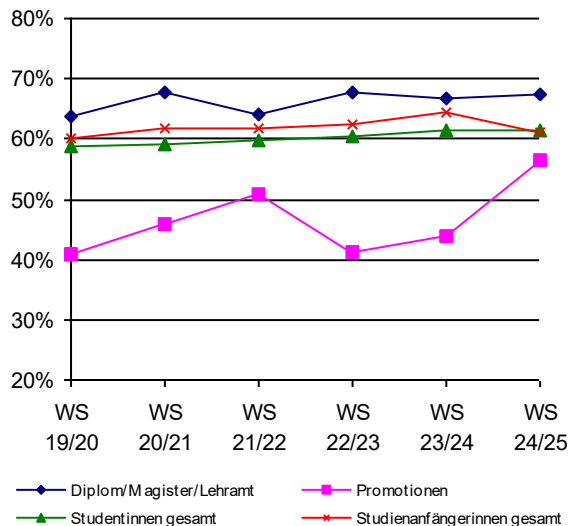

Personal der Fachbereiche (Frauenanteil in %)

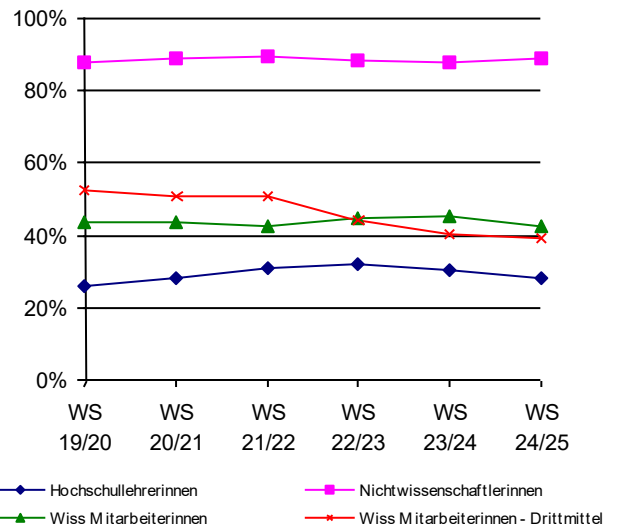

IV.2.1 Entwicklung der Zahl der Studierenden

Tabelle:
Studierende im 1. Studienfach nach Lehreinheiten und Geschlecht

	WS 20/21			WS 21/22			WS 22/23			WS 23/24			WS 24/25		
	Summe	weiblich	in %	Summe	weiblich	in %	Summe	weiblich	in %	Summe	weiblich	in %	Summe	weiblich	in %
Erziehungswissenschaft	889	736	82,8%	841	680	80,9%	726	588	81,0%	635	520	81,9%	602	471	78,2%
Bildungswissenschaften	1	1	100,0%	2	2	100,0%	1	1	100,0%	22	22	100,0%	106	97	91,5%
Philosophie	241	117	48,5%	211	103	48,8%	190	91	47,9%	177	90	50,8%	150	74	49,3%
Psychologie	1.509	1.191	78,9%	1.480	1.166	78,8%	1.410	1.134	80,4%	1.372	1.097	80,0%	1.373	1.085	79,0%
Psychobiologie (Forschungsinstitut)	2	1	50,0%	2	1	50,0%	2	1	50,0%	2	1	50,0%	2	1	50,0%
Pflegewissenschaft	81	73	90,1%	89	77	86,5%	80	68	85,0%	78	68	87,2%	111	96	86,5%
Fachbereich I	2.723	2.119	77,8%	2.625	2.029	77,3%	2.409	1.883	78,2%	2.286	1.798	78,7%	2.344	1.824	77,8%
Germanistik	907	635	70,0%	919	666	72,5%	943	686	72,7%	927	689	74,3%	899	689	76,6%
Anglistik	590	403	68,3%	622	436	70,1%	633	453	71,6%	638	450	70,5%	638	452	70,8%
Romanistik	134	118	88,1%	131	116	88,5%	126	105	83,3%	113	93	82,3%	116	92	79,3%
Klassische Philologie	44	29	65,9%	46	29	63,0%	41	28	68,3%	36	24	66,7%	29	17	58,6%
Slavistik/ Russisch	38	30	78,9%	33	24	72,7%	34	25	73,5%	52	32	61,5%	68	42	61,8%
Sinologie	73	45	61,6%	73	47	64,4%	58	40	69,0%	51	35	68,6%	49	35	71,4%
Japanologie	218	110	50,5%	235	112	47,7%	222	113	50,9%	191	100	52,4%	169	90	53,3%
Phonetik	19	17	89,5%	15	13	86,7%	16	12	75,0%	13	9	69,2%	14	10	71,4%
Computerlinguistik und Digital Humanities	98	57	58,2%	105	67	63,8%	113	67	59,3%	124	71	57,3%	176	86	48,9%
Medienwissenschaft	297	211	71,0%	312	227	72,8%	316	237	75,0%	292	223	76,4%	299	225	75,3%
Fachbereich II	2.418	1.655	68,4%	2.491	1.737	69,7%	2.502	1.766	70,6%	2.437	1.726	70,8%	2.457	1.738	70,7%
Geschichte	406	151	37,2%	408	162	39,7%	388	151	38,9%	350	141	40,3%	323	127	39,3%
Politikwissenschaft	607	242	39,9%	630	261	41,4%	625	265	42,4%	595	237	39,8%	585	246	42,1%
Klassische Archäologie	95	59	62,1%	103	64	62,1%	107	62	57,9%	104	67	64,4%	112	70	62,5%
Ägyptologie	2	2	100,0%	5	4	80,0%	6	6	100,0%	4	4	100,0%	7	5	71,4%
Kunstgeschichte	90	74	82,2%	84	68	81,0%	87	70	80,5%	84	70	83,3%	84	66	78,6%
Papyrologie	3	3	100,0%	2	2	100,0%	2	2	100,0%	1	1	100,0%	1	1	100,0%
Fachbereich III	1.203	531	44,1%	1.232	561	45,5%	1.215	556	45,8%	1.138	520	45,7%	1.112	515	46,3%
BWL	887	383	43,2%	815	351	43,1%	726	302	41,6%	642	271	42,2%	565	231	40,9%
Soziologie	445	270	60,7%	389	241	62,0%	356	228	64,0%	317	204	64,4%	272	175	64,3%
VWL	338	121	35,8%	310	115	37,1%	308	108	35,1%	293	96	32,8%	285	91	31,9%
WiSo gesamt	1.670	774	46,3%	1.514	707	46,7%	1.390	638	45,9%	1.252	571	45,6%	1.122	497	44,3%
Mathematik	331	157	47,4%	317	161	50,8%	293	141	48,1%	260	138	53,1%	237	119	50,2%
Informatik	283	60	21,2%	339	79	23,3%	349	87	24,9%	333	81	24,3%	384	110	28,6%
Wirtschaftsinformatik	224	27	12,1%	213	27	12,7%	191	26	13,6%	174	30	17,2%	160	29	18,1%
Fachbereich IV	2.508	1.018	40,6%	2.383	974	40,9%	2.223	892	40,1%	2.019	820	40,6%	1.903	755	39,7%
Rechtswissenschaft	1.762	960	54,5%	1.566	860	54,9%	1.425	819	57,5%	1.440	854	59,3%	1.422	849	59,7%
Fachbereich V	1.762	960	54,5%	1.566	860	54,9%	1.425	819	57,5%	1.440	854	59,3%	1.422	849	59,7%
Stoffliche Umweltdynamik und Stoffflüsse	202	95	47,0%	175	81	46,3%	155	75	48,4%						
Ökosystemare Prozessanalyse	268	171	63,8%	268	177	66,0%	285	189	66,3%						
Raumbezogene Entwicklungs- und Planungsprozesse	34	15	44,1%	30	13	43,3%	36	16	44,4%						
Fachdidaktische Lehr- u. Lernforschung	378	246	65,1%	400	248	62,0%	418	257	61,5%						
Erdbeobachtung und Klimaprozesse	148	70	47,3%	144	68	47,2%	137	63	46,0%						
Geologie und Physisch - Geographische Raumanalyse	30	13	43,3%	22	12	54,5%	15	7	46,7%						
Humangeographische Raumanalyse	135	47	34,8%	113	50	44,2%	96	42	43,8%						
Geographie										382	202	52,9%	367	198	54,0%
Geowissenschaften										214	100	46,7%	193	88	45,6%
Biowissenschaften										448	301	67,2%	425	273	64,2%
Fachbereich VI	1.195	657	55,0%	1.152	649	56,3%	1.142	649	56,8%	1.044	603	57,8%	985	559	56,8%
sonst. Studienangebot	151	121	80,1%	165	136	82,4%	185	153	82,7%	208	161	77,4%	214	169	79,0%
Gesamt	11.960	7.061	59,0%	11.614	6.946	59,8%	11.101	6.718	60,5%	10.572	6.482	61,3%	10.437	6.409	61,4%

IV.2.1 Entwicklung der Zahl der Studierenden

Bild 47

Tabelle:
Entwicklung der Studienanfänger und -anfängerinnen (1. und 2. Fachsemester)
im A-Fach nach Lehreinheiten

	WS 20/21			WS 21/22			WS 22/23			WS 23/24			WS 24/25		
	Summe	weiblich	in %	Summe	weiblich	in %	Summe	weiblich	in %	Summe	weiblich	in %	Summe	weiblich	in %
Erziehungswissenschaft	165	136	82,4%	170	135	79,4%	110	91	82,7%	121	106	87,6%	134	98	73,1%
Bildungswissenschaften				1	1	100,0%				20	20	100,0%	44	39	88,6%
Philosophie	49	26	53,1%	41	17	41,5%	45	20	44,4%	32	21	65,6%	22	10	45,5%
Psychologie	362	294	81,2%	356	301	84,6%	383	317	82,8%	349	280	80,2%	362	284	78,5%
Pflegewissenschaft	21	18	85,7%	39	32	82,1%	24	20	83,3%	28	24	85,7%	56	48	85,7%
Fachbereich I	597	474	79,4%	607	486	80,1%	562	448	79,7%	550	451	82,0%	618	479	77,5%
Germanistik	246	200	81,3%	245	192	78,4%	224	170	75,9%	223	171	76,7%	219	178	81,3%
Anglistik	154	102	66,2%	168	119	70,8%	161	114	70,8%	159	114	71,7%	165	125	75,8%
Romanistik	34	31	91,2%	41	37	90,2%	31	21	67,7%	29	22	75,9%	27	19	70,4%
Klassische Philologie	5	4	80,0%	8	4	50,0%	8	7	87,5%	4	2	50,0%	2		
Slavistik/ Russisch	6	4	66,7%	5	4	80,0%	9	5	55,6%	28	17	60,7%	32	21	65,6%
Sinologie	10	4	40,0%	14	8	57,1%	10	8	80,0%	6	5	83,3%	13	10	76,9%
Japanologie	45	23	51,1%	56	27	48,2%	48	30	62,5%	21	12	57,1%	24	12	50,0%
Phonetik	3	3	100,0%	2	2	100,0%	3	1	33,3%	3	1	33,3%	2	2	100,0%
Computerlinguistik und Digital Humanities	46	30	65,2%	43	29	67,4%	41	21	51,2%	42	22	52,4%	75	35	46,7%
Medienwissenschaft	79	57	72,2%	70	58	82,9%	86	74	86,0%	75	57	76,0%	87	60	69,0%
Fachbereich II	628	458	72,9%	652	480	73,6%	621	451	72,6%	590	423	71,7%	646	462	71,5%
Geschichte	97	37	38,1%	79	32	40,5%	87	34	39,1%	61	27	44,3%	71	21	29,6%
Politikwissenschaft	191	87	45,5%	174	80	46,0%	155	76	49,0%	129	49	38,0%	147	71	48,3%
Klassische Archäologie	26	13	50,0%	28	16	57,1%	27	13	48,1%	33	24	72,7%	34	19	55,9%
Ägyptologie				3	2	66,7%	2	2	100,0%				4	2	50,0%
Kunstgeschichte	23	20	87,0%	16	11	68,8%	21	16	76,2%	23	21	91,3%	22	16	72,7%
Fachbereich III	337	157	46,6%	300	141	47,0%	292	141	48,3%	246	121	49,2%	278	129	46,4%
BWL	277	130	46,9%	256	110	43,0%	184	67	36,4%	188	89	47,3%	170	73	42,9%
Soziologie	160	109	68,1%	107	78	72,9%	91	62	68,1%	80	56	70,0%	65	37	56,9%
VWL	81	28	34,6%	63	29	46,0%	72	21	29,2%	82	27	32,9%	89	31	34,8%
<u>WiSo gesamt</u>	<u>518</u>	<u>267</u>	<u>51,5%</u>	<u>426</u>	<u>217</u>	<u>50,9%</u>	<u>347</u>	<u>150</u>	<u>43,2%</u>	<u>350</u>	<u>172</u>	<u>49,1%</u>	<u>324</u>	<u>141</u>	<u>43,5%</u>
Mathematik	96	51	53,1%	87	50	57,5%	74	38	51,4%	47	33	70,2%	70	37	52,9%
Informatik	83	23	27,7%	116	31	26,7%	94	27	28,7%	70	17	24,3%	147	53	36,1%
Wirtschaftsinformatik	51	10	19,6%	56	9	16,1%	36	3	8,3%	34	8	23,5%	50	11	22,0%
Fachbereich IV	748	351	46,9%	685	307	44,8%	551	218	39,6%	501	230	45,9%	591	242	40,9%
Rechtswissenschaft	375	220	58,7%	238	127	53,4%	233	149	63,9%	238	148	62,2%	238	143	60,1%
Fachbereich V	375	220	58,7%	238	127	53,4%	233	149	63,9%	238	148	62,2%	238	143	60,1%
Stoffliche Umweltdynamik und Stoffflüsse	50	23	46,0%	34	17	50,0%	27	13	48,1%						
Ökosystemare Prozessanalyse	57	41	71,9%	61	38	62,3%	71	48	67,6%						
Raumbezogene Entwicklungs- und Planungsprozesse	4	2	50,0%	7	2	28,6%	5	4	80,0%						
Fachdidaktische Lehr- u. Lernforschung	97	68	70,1%	98	53	54,1%	89	57	64,0%						
Erdbeobachtung und Klimaprozesse	32	17	53,1%	26	10	38,5%	33	13	39,4%						
Geologie und Physisch - Geographische Raumanalyse	4	4	100,0%	3	1	33,3%	1	1	100,0%						
Humangeographische Raumanalyse	40	19	47,5%	26	19	73,1%	16	11	68,8%						
Geographie										83	48	57,8%	82	47	57,3%
Geowissenschaften										44	23	52,3%	50	23	46,0%
Biowissenschaften										101	72	71,3%	98	58	59,2%
Fachbereich VI	284	174	61,3%	255	140	54,9%	242	147	60,7%	228	143	62,7%	230	128	55,7%
sonst. Studienangebot	35	23	65,7%	43	33	76,7%	54	43	79,6%	61	41	67,2%	48	40	83,3%
Gesamt	3.004	1.857	61,8%	2.780	1.714	61,7%	2.555	1.597	62,5%	2.414	1.557	64,5%	2.649	1.623	61,3%

IV.2.2 Prüfungen

Tabelle:
Bestandene Prüfungen nach Studiengängen (Abschlussarten und Lehreinheiten)

		2020			2021			2022			2023			2024		
		Summe	weiblich	in %	Summe	weiblich	in %	Summe	weiblich	in %	Summe	weiblich	in %	Summe	weiblich	in %
Erziehungswissenschaft	MA 2F										2	2	100,0%			
Erziehungswissenschaft	MA	41	33	80,5%	46	41	89,1%	33	29	87,9%	9	7	77,8%	16	15	93,8%
Erziehungswissenschaft	BA 2F										9	8	88,9%	12	9	75,0%
Erziehungswissenschaft	BA	101	89	88,1%	114	102	89,5%	116	108	93,1%	104	94	90,4%	80	71	88,8%
Bildungswissenschaften	MA LA R										11	9	81,8%	23	16	69,6%
Bildungswissenschaften	BA LA	138	100	72,5%	178	113	63,5%	170	126	74,1%	148	106	71,6%	198	146	73,7%
Bildungswissenschaften	MA LA G	135	101	74,8%	133	98	73,7%	103	76	73,8%	88	60	68,2%	116	81	69,8%
Bildungswissenschaften											1	1	100,0%			
Philosophie	MA LA G	12	7	58,3%	32	23	71,9%	18	14	77,8%	15	8	53,3%	24	16	66,7%
Philosophie	BA LA	25	19	76,0%	28	16	57,1%	41	34	82,9%	34	24	70,6%	29	19	65,5%
Philosophie	BA 2F	9	4	44,4%	8	3	37,5%	7	3	42,9%	11	9	81,8%	13	5	38,5%
Philosophie	LA	0			0			0			0			0		
Philosophie	MA 2F	2	1	50,0%	2	2	100,0%				3	1	33,3%	1	1	100,0%
Philosophie	MA LA R	0			0			0			1	1	100,0%	4	4	100,0%
Psychologie	BA	167	136	81,4%	191	164	85,9%	259	205	79,2%	172	136	79,1%	150	122	81,3%
Psychologie	MA	164	139	84,8%	167	142	85,0%	150	124	82,7%	164	140	85,4%	155	122	78,7%
Pflegewissenschaft	BA	18	17	94,4%	13	13	100,0%	14	14	100,0%	16	12	75,0%	1	1	100,0%
Pflegewissenschaft	MA				3	3	100,0%	3	3	100,0%	2	2	100,0%	8	7	87,5%
Fachbereich I		812	646	79,6%	915	720	78,7%	914	736	80,5%	790	620	78,5%	830	635	76,51%

IV.2.2 Prüfungen

Tabelle:
Bestandene Prüfungen nach Studiengängen (Abschlussarten und Lehreinheiten)

		2020			2021			2022			2023			2024		
		Summe	weiblich	in %	Summe	weiblich	in %	Summe	weiblich	in %	Summe	weiblich	in %	Summe	weiblich	in %
Germanistik	MA 2F	4	4	100,0%	2	2	100,0%	5	4	80,0%	6	3	50,0%	2	2	100,0%
Germanistik	MA LA G	60	50	83,3%	51	39	76,5%	51	41	80,4%	42	29	69,0%	42	32	76,2%
Germanistik	MA LA R	0			0			0			6	4	66,7%	11	8	72,7%
Germanistik	MA	12	10	83,3%	16	12	75,0%	7	5	71,4%	8	7	87,5%	8	6	75,0%
Germanistik											23	22	95,7%	25	20	80,0%
Germanistik	BA LA	61	48	78,7%	78	58	74,4%	79	68	86,1%	64	54	84,4%	112	92	82,1%
Germanistik	BA 2F	18	15	83,3%	19	14	73,7%	21	16	76,2%	20	12	60,0%	18	12	66,7%
Anglistik											1	1	100,0%			
Anglistik	BA LA	31	20	64,5%	56	35	62,5%	42	33	78,6%	34	26	76,5%	50	35	70,0%
Anglistik	BA 2F	20	17	85,0%	14	11	78,6%	14	11	78,6%	22	17	77,3%	21	18	85,7%
Anglistik	MA LA R										2	2	100,0%	6	3	50,0%
Anglistik	MA LA G	43	30	69,8%	33	25	75,8%	26	22	84,6%	17	12	70,6%	36	24	66,7%
Anglistik	MA 2F	5	4	80,0%	6	5	83,3%	2	1	50,0%				2	2	100,0%
Anglistik	MA	3	2	66,7%	5	4	80,0%	4	4	100,0%	2	2	100,0%	5	5	100,0%
Romanistik	MA LA R										2	2	100,0%	1	1	100,0%
Romanistik	MA 2F							1	1	100,0%	1	1	100,0%	1	1	100,0%
Romanistik	BA LA	23	21	91,3%	30	24	80,0%	24	20	83,3%	23	19	82,6%	17	15	88,2%
Romanistik	MA LA G	26	22	84,6%	27	27	100,0%	17	16	94,1%	14	13	92,9%	18	15	83,3%
Romanistik	MA													1		
Romanistik	BA 2F	2	2	100,0%	3	3	100,0%	2	2	100,0%	9	9	100,0%	4	4	100,0%
Klassische Philologie	MA 2F										1	1	100,0%			
Klassische Philologie	BA 2F										1	1	100,0%			
Klassische Philologie	BA LA	6	3	50,0%	8	7	87,5%	10	5	50,0%	3	1	33,3%	2	2	100,0%
Klassische Philologie	MA LA G	9	7	77,8%	4	3	75,0%	3	2	66,7%	8	7	87,5%	5	4	80,0%
Slavistik/ Russisch	BA LA	2	2	100,0%				1	1	100,0%	2	2	100,0%			
Slavistik/ Russisch	MA 2F	1	1	100,0%							1	1	100,0%			
Slavistik/ Russisch	MA LA G				1	1	100,0%							1	1	100,0%
Slavistik/ Russisch	BA 2F	1			3	3	100,0%	2	2	100,0%	4	3	75,0%	5	4	80,0%
Sinologie	BA 2F	9	8	88,9%	5	3	60,0%	5	2	40,0%	6	2	33,3%	6	3	50,0%
Sinologie	MA				2	1	50,0%									
Japanologie	MA	2			3	1	33,3%	5	3	60,0%	2	1	50,0%	1	1	100,0%
Japanologie	BA 2F	7	6	85,7%	16	9	56,3%	4	2	50,0%	18	8	44,4%	6	4	66,7%
Phonetik	MA	2	2	100,0%	4	4	100,0%	3	3	100,0%	2	2	100,0%	1	1	100,0%
Phonetik	BA 2F										2	1	50,0%	1	1	100,0%
Phonetik	MA 2F										1	1	100,0%	1	1	100,0%
Computerlinguistik und Digital Humanities	BA 2F				3	2	66,7%	3	1	33,3%	2					
Computerlinguistik und Digital Humanities	MA 2F	3	3	100,0%				1	1	100,0%	1	1	100,0%	1	1	100,0%
Computerlinguistik und Digital Humanities	BA													1		
Computerlinguistik und Digital Humanities	MA	6	3	50,0%	11	7	63,6%	13	10	76,9%	7	5	71,4%	8	6	75,0%
Medienwissenschaft	BA 2F	24	23	95,8%	22	15	68,2%	25	15	60,0%	32	24	75,0%	9	9	100,0%
Medienwissenschaft	BA	14	13	92,9%	16	12	75,0%	29	15	51,7%	17	8	47,1%	35	23	65,7%
Medienwissenschaft	MA 2F	1			1	1	100,0%	3	3	100,0%				1	1	100,0%
Medienwissenschaft	MA	7	6	85,7%	4	3	75,0%	16	13	81,3%				1	1	100,0%
Fachbereich II		402	322	80,1%	443	331	74,7%	418	322	77,0%	406	304	74,9%	465	358	76,99%

IV.2.2 Prüfungen

Tabelle:
Bestandene Prüfungen nach Studiengängen (Abschlussarten und Lehreinheiten)

		2020			2021			2022			2023			2024		
		Summe	weiblich	in %	Summe	weiblich	in %	Summe	weiblich	in %	Summe	weiblich	in %	Summe	weiblich	in %
Geschichte	BA										1	1	100,0%			
Geschichte	MA LA G	42	28	66,7%	32	16	50,0%	23	11	47,8%	21	14	66,7%	17	8	47,1%
Geschichte	BA 2F	5	2	40,0%	17	5	29,4%	15	6	40,0%	13	4	30,8%	11	6	54,5%
Geschichte	BA LA	29	16	55,2%	35	16	45,7%	28	18	64,3%	25	14	56,0%	33	15	45,5%
Geschichte	MA	4	2	50,0%	2	1	50,0%	5	2	40,0%	3	2	66,7%	2	1	50,0%
Geschichte	MA LA R										3	2	66,7%	6	3	50,0%
Geschichte	MA 2F	4	4	100,0%	4	3	75,0%	3	1	33,3%	9	6	66,7%	3		
Politikwissenschaft	MA LA R										3	2	66,7%	4	4	100,0%
Politikwissenschaft	MA	10	8	80,0%	21	8	38,1%	17	13	76,5%	18	14	77,8%	35	16	45,7%
Politikwissenschaft	MA 2F	1			11	1	9,1%	7	3	42,9%	5	3	60,0%	3		
Politikwissenschaft	MA LA G	12	7	58,3%	16	10	62,5%	13	5	38,5%	16	6	37,5%	12	3	25,0%
Politikwissenschaft	BA LA	18	9	50,0%	28	11	39,3%	27	14	51,9%	23	13	56,5%	29	17	58,6%
Politikwissenschaft	BA 2F	29	10	34,5%	27	10	37,0%	27	11	40,7%	43	10	23,3%	27	10	37,0%
Klassische Archäologie	BA				2	1	50,0%	2	2	100,0%	1	1	100,0%	2	1	50,0%
Klassische Archäologie	BA 2F	2	1	50,0%				6	5	83,3%	3	1	33,3%	4	4	100,0%
Klassische Archäologie	MA 2F				2			4	2	50,0%	7	4	57,1%			
Klassische Archäologie	MA	1	1	100,0%	1						2	1	50,0%			
Ägyptologie	BA 2F													2	2	100,0%
Kunstgeschichte	MA	1			2	2	100,0%	2	1	50,0%				1	1	100,0%
Kunstgeschichte	BA 2F	7	7	100,0%	2	1	50,0%	1	1	100,0%	8	7	87,5%	1	1	100,0%
Fachbereich III		165	95	57,6%	202	85	42,1%	180	95	52,8%	204	105	51,5%	192	92	47,92%
BWL	MA	94	46	48,9%	97	50	51,5%	73	37	50,7%	65	32	49,2%	49	24	49,0%
BWL	BA	80	38	47,5%	128	54	42,2%	82	36	43,9%	62	31	50,0%	69	31	44,9%
BWL	BA 2F										7	4	57,1%	4	3	75,0%
Soziologie	BA 2F	20	12	60,0%	26	22	84,6%	19	13	68,4%	17	11	64,7%	25	18	72,0%
Soziologie	MA	37	23	62,2%	20	11	55,0%	25	16	64,0%	10	8	80,0%	14	8	57,1%
Soziologie	BA	14	9	64,3%	7	3	42,9%	8	6	75,0%	6	3	50,0%	4	2	50,0%
VWL	BA 2F	4	1	25,0%	9	4	44,4%	4			10	2	20,0%	5	1	20,0%
VWL	BA	20	7	35,0%	29	7	24,1%	16	4	25,0%	19	5	26,3%	15	8	53,3%
VWL	MA	45	18	40,0%	33	13	39,4%	39	17	43,6%	22	8	36,4%	17	9	52,9%
Mathematik	MA LA R										1	1	100,0%	1		
Mathematik	BA 2F										4	3	75,0%	4		
Mathematik	MA 2F													1	1	100,0%
Mathematik	BA LA										19	15	78,9%	30	24	80,0%
Mathematik	MA LA G	19	13	68,4%	24	18	75,0%	18	14	77,8%	8	7	87,5%	10	7	70,0%
Mathematik	MA										5	1	20,0%	4		
Mathematik	BA				1	1	100,0%	1	1	100,0%	9	3	33,3%	11	3	27,3%
Mathematik (LA)	BA LA	24	19	79,2%	20	13	65,0%	15	13	86,7%						
Angewandte Mathematik	MA	7	1	14,3%	13	5	38,5%	7	1	14,3%						
Angewandte Mathematik	BA	13	3	23,1%	9	3	33,3%	8	5	62,5%						
Wirtschaftsmathematik	MA	2			2	1	50,0%	1								
Wirtschaftsmathematik	BA	10	3	30,0%	10	4	40,0%	7								
Informatik	BA	11	2	18,2%	7			9	1	11,1%	9			7	1	14,3%
Informatik	MA LA G	2						1						3	1	33,3%
Informatik	BA 2F	3	3	100,0%	2			1	1	100,0%	3			7	1	14,3%
Informatik	BA LA	1			3			1			3			2		
Informatik	MA	12			12	1	8,3%	26	7	26,9%	6	4	66,7%	26	10	38,5%
Wirtschaftsinformatik	MA	15	4	26,7%	28	3	10,7%	15	1	6,7%	8			17	2	11,8%
Wirtschaftsinformatik	BA	11	2	18,2%	8			16	1	6,3%	14			21	4	19,0%
Fachbereich IV		444	204	45,9%	488	213	43,6%	392	174	44,4%	307	138	45,0%	346	158	45,66%
Rechtswissenschaft	j. Ex.	136	63	46,3%	101	50	49,5%	109	51	46,8%	99	57	57,6%	119	71	59,7%
Rechtswissenschaft														125		
Rechtswissenschaft	BA 2F										9	5	55,6%	4	1	25,0%
Rechtswissenschaft	BA													38	25	65,8%
Rechtswissenschaft	MA 2F										2	1	50,0%			
Fachbereich V		136	63	46,3%	101	50	49,5%	109	51	46,8%	110	63	57,3%	286	97	33,92%

Tabelle:
Bestandene Prüfungen nach Studiengängen (Abschlussarten und Lehreinheiten)

		2020			2021			2022			2023			2024		
		Summe	weiblich	in %	Summe	weiblich	in %	Summe	weiblich	in %	Summe	weiblich	in %	Summe	weiblich	in %
Stoffliche Umweltdynamik und Stoffflüsse	BA	12	5	41,7%	18	8	44,4%	12	7	58,3%						
Ökosystemare Prozessanalyse	BA	34	30	88,2%	38	24	63,2%	35	12	34,3%						
Ökosystemare Prozessanalyse	MA	9	8	88,9%	12	9	75,0%	12	9	75,0%						
Raumbezogene Entwicklungs- und Planungsprozesse	MA	3	2	66,7%	10	2	20,0%	10	4	40,0%						
Fachdidaktische Lehr- u. Lernforschung	MA LA G	23	18	78,3%	41	29	70,7%	34	25	73,5%						
Fachdidaktische Lehr- u. Lernforschung	BA LA	50	36	72,0%	59	38	64,4%	69	54	78,3%						
Erdbeobachtung und Klimaprozesse	MA	25	13	52,0%	25	12	48,0%	21	11	52,4%						
Erdbeobachtung und Klimaprozesse	BA	5	3	60,0%	4			2								
Geologie und Physisch - Geographische Raumanalyse	MA	5	2	40,0%	13	2	15,4%	3	2	66,7%						
Humangeographische Raumanalyse	BA	19	8	42,1%	24	10	41,7%	11	6	54,5%						
Geographie	BA LA										32	21	65,6%	48	36	75,0%
Geographie	MA LA R										2	2	100,0%	5	3	60,0%
Geographie	BA										14	4	28,6%	16	9	56,3%
Geographie	MA LA G										15	11	73,3%	28	21	75,0%
Geographie	MA										13	4	30,8%	8	5	62,5%
Geographie	BA 2F													3	3	100,0%
Geowissenschaften	BA										17	10	58,8%	21	10	47,6%
Geowissenschaften	MA										15	8	53,3%	21	9	42,9%
Geowissenschaften	BA 2F										1					
Biowissenschaften	MA LA R										1	1	100,0%	6	4	66,7%
Biowissenschaften	BA LA										28	17	60,7%	34	28	82,4%
Biowissenschaften	BA										46	34	73,9%	35	25	71,4%
Biowissenschaften	MA LA G										18	12	66,7%	29	24	82,8%
Biowissenschaften	MA										10	7	70,0%	14	10	71,4%
Fachbereich VI		185	125	67,6%	244	134	54,9%	209	130	62,2%	212	131	61,8%	268	187	69,78%
sonst. Studienangebot		16	9	56,3%	18	13	72,2%	5	3	60,0%	17	11	64,7%	21	18	85,71%
Gesamt		2.160	1.464	67,8%	2.411	1.546	64,1%	2.227	1.511	67,8%	2.046	1.372	67,1%	2.408	1.545	64,2%

Tabelle:
Bestandene Promotionen nach Lehreinheiten

	2020			2021			2022			2023			2024		
	Summe	weiblich	in %	Summe	weiblich	in %	Summe	weiblich	in %	Summe	weiblich	in %	Summe	weiblich	in %
Erziehungs-										1	1	100,00%	1	1	100,00%
Erziehungswissenschaft	4	2	50,00%	4	3	75,00%									
Philosophie	1	1	100,00%							3					
Psychologie	16	7	43,75%	10	5	50,00%	9	4	44,44%	13	9	69,23%	11	10	90,91%
Psychobiologie	2	2	100,00%										1	1	100,00%
Fachbereich I	23	12	52,17%	14	8	57,14%	9	4	44,44%	17	10	58,82%	13	12	92,31%
Germanistik	4	3	75,00%	1	1	100,00%	1	1	100,00%	2	1	50,00%	1	1	100,00%
Anglistik	3	3	100,00%				2	1	50,00%	1	1	100,00%			
Romanistik	2	2	100,00%	1	1	100,00%									
Klassische Philologie										1					
Slavistik/ Russisch				2	2	100,00%									
Sinologie	1						3	1	33,33%	1	1	100,00%			
Japanologie				1	1	100,00%									
Computerlinguistik und Medienwissenschaft	1												1		
										1	1	100,00%	1	1	100,00%
Fachbereich II	11	8	72,73%	5	5	100,00%	6	3	50,00%	6	4	66,67%	3	2	66,67%
Geschichte	7	4	57,14%	2			6			7	4	57,14%	2	1	50,00%
Politikwissenschaft	2	1	50,00%				1	1	100,00%				2	1	50,00%
Klassische Archäologie	1						1						2		
Kunstgeschichte	2	1	50,00%	2	2	100,00%				1	1	100,00%			
Papyrologie													1	1	100,00%
Fachbereich III	12	6	50,00%	4	2	50,00%	8	1	12,50%	8	5	62,50%	7	3	42,86%
BWL	11	6	54,55%	8	3	37,50%	5	1	20,00%	16	4	25,00%	7	2	28,57%
Soziologie	8	5	62,50%	1			0	0		1			1	1	100,00%
VWL	3			3	2	66,67%	6	5	83,33%	7	3	42,86%	3	2	66,67%
WiSo gesamt	22	11	50,00%	12	5	41,67%	11	6	54,55%	24	7	29,17%	11	5	45,45%
Mathematik				2	2	100,00%	10	3	30,00%	9	2	22,22%	6	2	33,33%
Angewandte Mathematik	7														
Informatik	1			2			5	2	40,00%	1			5		
Fachbereich IV	30	11	36,67%	16	7	43,75%	26	11	42,31%	34	9	26,47%	22	7	31,82%
Rechtswissenschaft	12	3	25,00%	6	3	50,00%	8	4	50,00%	16	8	50,00%	11	8	72,73%
Fachbereich V	12	3	25,00%	6	3	50,00%	8	4	50,00%	16	8	50,00%	11	8	72,73%
Stoffliche Umweltdynamik	2	1	50,00%	4	1	25,00%	2	1	50,00%						
Raumbezogene	4	2	50,00%	3	1	33,33%									
Fachdidaktische Lehr- u. Erdbeobachtung und	1			1											
Geologie und Physisch - Humangeographische	3	2	66,67%				8	3	37,50%	1	1	100,00%			
Geographie										5	2	40,00%	2	2	100,00%
Geowissenschaften										2	1	50,00%			
Biowissenschaften										1			4	1	25,00%
Fachbereich VI	10	6	60,00%	8	2	25,00%	11	5	45,45%	8	3	37,50%	6	3	50,00%
Gesamt	98	46	46,93%	53	27	50,94%	68	28	41,18%	89	39	43,82%	62	35	56,45%

Tabelle:
Bestandene Habilitationen nach Lehreinheiten

	2020			2021			2022			2023			2024		
	Summe	weiblich	in %	Summe	weiblich	in %	Summe	weiblich	in %	Summe	weiblich	in %	Summe	weiblich	in %
Psychologie	1	1	100,0%							1					
Fachbereich I	1	1	100,0%			n.b.			n.b.	1					n.b.
Germanistik				2	1	50,0%				1	1	100,0%			
Sinologie							1	1	100,0%						
Fachbereich II	0	0	n.b.	2	1	50,0%	1	1	100,0%	1	1	100,0%	0	0	n.b.
Geschichte	1			1											
Klassische Archäologie	1														
Fachbereich III	2	0	0,0%	1	0	0,0%	0	0	n.b.	0	0	n.b.	0	0	n.b.
WiSo	1												1		
Mathematik										1					
Fachbereich IV	1	0	0,0%	0	0	n.b.	0	0	n.b.	1	0	0,0%	1	0	0,0%
Rechtswissenschaft							1								
Fachbereich V	0	0	n.b.	0	0	n.b.	1	0	0,0%	0	0	n.b.	0	0	n.b.
Stoffliche							1								
Fachbereich VI	0	0	n.b.	0	0	n.b.	1	0	0,0%	0	0	n.b.	0	0	n.b.
Gesamt	4	1	25,0%	3	1	33,3%	3	1	33,3%	3	1	33,3%	1	0	0,0%

Tabelle:
Entwicklung des Personalbestandes (VZÄ) gesamt und nach Geschlecht, Lehreinheiten und Fachbereichen (zum 01.01.)

	2021			2022			2023			2024			2025		
	Summe	weiblich	in %	Summe	weiblich	in %	Summe	weiblich	in %	Summe	weiblich	in %	Summe	weiblich	in %
Fachbereich I allgemein	3,00	3,00	100,0%	2,50	2,50	100,0%	3,50	2,50	71,4%	3,00	2,00	66,7%	2,50	1,50	60,0%
Erziehungswissenschaft	18,30	9,05	49,5%	17,89	8,24	46,1%	18,50	8,75	47,3%	17,99	9,24	51,4%	17,37	8,87	51,1%
Bildungswissenschaften	11,11	6,12	55,1%	13,49	7,99	59,2%	17,50	11,25	64,3%	15,49	10,49	67,7%	14,47	9,47	65,4%
Philosophie	9,09	2,34	25,7%	9,14	2,14	23,4%	9,85	4,35	44,2%	9,25	4,25	45,9%	6,60	3,10	47,0%
Psychologie	63,30	40,81	64,5%	61,27	35,93	58,6%	63,56	40,46	63,7%	66,02	42,30	64,1%	74,92	46,73	62,4%
Psychobiologie (Forschungsinstitut)	4,18	1,68	40,2%	3,99	1,49	37,3%	4,24	1,74	41,0%	3,75	1,75	46,7%	3,74	1,74	46,5%
Pflegewissenschaft	4,99	4,99	100,0%	8,99	8,49	94,4%	10,71	8,71	81,3%	11,10	9,10	82,0%	9,98	6,98	69,9%
Fachbereich I	113,97	67,99	59,7%	117,27	66,78	56,9%	127,86	77,76	60,8%	126,60	79,13	62,5%	129,58	78,39	60,5%
Fachbereich II allgemein	1,75	1,25	71,4%	2,00	2,00	100,0%	2,00	2,00	100,0%	2,00	2,00	100,0%	2,25	2,25	100,0%
Germanistik	29,75	18,25	61,3%	26,75	16,75	62,6%	27,24	17,24	63,3%	27,24	15,49	56,9%	26,74	15,49	57,9%
Anglistik	23,18	16,68	72,0%	19,50	14,00	71,8%	23,50	17,00	72,3%	22,32	16,49	73,9%	20,99	15,49	73,8%
Romanistik	16,50	13,00	78,8%	15,30	11,80	77,1%	13,50	11,00	81,5%	16,50	13,50	81,8%	15,00	11,75	78,3%
Klassische Philologie	5,00	1,00	20,0%	5,00	1,00	20,0%	5,00	1,00	20,0%	5,00	1,00	20,0%	5,00	1,00	20,0%
Slavistik/ Russisch	5,00	3,00	60,0%	6,00	4,00	66,7%	5,50	3,00	54,5%	5,50	3,00	54,5%	4,00	3,00	75,0%
Sinologie	9,74	4,74	48,7%	10,48	5,98	57,1%	8,67	4,17	48,1%	6,92	2,92	42,2%	6,43	2,93	45,6%
Japanologie	7,88	4,88	61,9%	7,88	4,88	61,9%	7,88	5,38	68,3%	6,50	4,50	69,2%	6,50	4,00	61,5%
Phonetik	2,47	2,47	100,0%	2,94	2,44	83,0%	2,94	2,94	100,0%	2,44	2,44	100,0%	2,06	1,82	88,3%
Computerlinguistik und Digital Humanities	5,44	1,44	26,5%	6,50	2,50	38,5%	7,50	3,50	46,7%	8,00	4,00	50,0%	6,00	3,00	50,0%
Medienwissenschaft	7,49	4,25	56,7%	7,75	4,25	54,8%	7,99	4,49	56,2%	8,97	4,73	52,7%	9,21	4,73	51,4%
Fachbereich II	114,20	70,96	62,1%	110,10	69,60	63,2%	111,72	71,72	64,2%	111,39	70,07	62,9%	104,18	65,46	62,8%
Fachbereich III allgemein	1,79	0,79	44,1%	2,00			2,00			2,00			2,00		
Geschichte	27,25	8,75	32,1%	27,75	10,75	38,7%	27,98	11,24	40,2%	27,24	9,50	34,9%	27,37	10,50	38,4%
Politikwissenschaft	19,00	8,00	42,1%	21,49	8,99	41,8%	23,98	9,48	39,5%	22,98	8,99	39,1%	22,49	6,99	31,1%
Klassische Archäologie	4,99	1,99	39,9%	5,99	2,99	49,9%	6,49	1,99	30,7%	6,49	1,99	30,7%	6,23	2,73	43,8%
Ägyptologie	2,50	1,50	60,0%	2,50	1,50	60,0%	2,50	1,50	60,0%	2,50	1,50	60,0%	2,50	2,50	100,0%
Kunstgeschichte	6,98	3,24	46,4%	7,48	5,48	73,3%	7,24	3,24	44,8%	7,50	3,00	40,0%	9,00	4,50	50,0%
Papyrologie	0,50	0,50	100,0%	1,50	0,50	33,3%	1,00			1,50	0,50	33,3%	1,50	0,50	33,3%
Fachbereich III	63,01	24,77	39,3%	68,71	30,21	44,0%	71,19	27,45	38,6%	70,21	25,48	36,3%	71,09	27,72	39,0%
Fachbereich IV allgemein	3,50	1,50	42,9%	3,25	1,50	46,2%	2,35	1,70	72,3%	2,35	1,70	72,3%	2,50	1,50	60,0%
BWL	35,75	16,01	44,8%	34,71	13,47	38,8%	32,97	14,07	42,7%	32,77	14,28	43,6%	28,26	9,77	34,6%
Soziologie	18,96	7,42	39,1%	21,25	8,25	38,8%	20,35	9,35	45,9%	20,10	9,60	47,8%	18,50	7,75	41,9%
VWL	25,63	8,15	31,8%	25,80	7,56	29,3%	25,81	7,06	27,4%	23,39	5,31	22,7%	22,96	4,56	19,9%
WiSo gesamt	80,34	31,58	39,3%	81,76	29,28	35,8%	79,13	30,48	38,5%	76,26	29,19	38,3%	69,72	22,08	31,7%
Mathematik	26,07	5,82	22,3%	27,32	7,07	25,9%	26,83	6,33	23,6%	24,40	7,32	30,0%	21,68	4,69	21,6%
Informatik	20,58	4,83	23,5%	23,74	5,24	22,1%	21,44	4,74	22,1%	20,74	4,24	20,4%	19,17	3,67	19,1%
Wirtschaftsinformatik	8,50	0,50	5,9%	9,00	2,00	22,2%	10,50	3,50	33,3%	7,90	1,90	24,1%	9,50	1,50	15,8%
Fachbereich IV	138,99	44,23	31,8%	145,07	45,09	31,1%	140,25	46,75	33,3%	131,65	44,35	33,7%	122,57	33,44	27,3%
Fachbereich V allgemein	6,15	6,15	100,0%	7,45	7,45	100,0%	4,76	4,26	89,5%	5,99	5,80	96,8%	5,34	5,15	96,4%
Rechtswissenschaft	46,30	21,05	45,5%	49,05	23,55	48,0%	50,55	24,30	48,1%	45,28	18,78	41,5%	46,29	22,30	48,2%
Fachbereich V	52,45	27,20	51,9%	56,50	31,00	54,9%	55,31	28,56	51,6%	51,27	24,58	47,9%	51,63	27,45	53,2%
Fachbereich VI allgemein	8,49	5,99	70,6%	4,00	3,00	75,0%	3,00	2,00	66,7%	2,75	1,75	63,6%	2,80	1,80	64,3%
Stoffliche Umweltdynamik und Stoffflüsse	13,47	5,72	42,5%	12,62	5,12	40,6%	12,22	5,22	42,7%						
Ökosystemare Prozessanalyse	17,76	8,26	46,5%	16,76	6,76	40,3%	19,26	7,76	40,3%						
Raumbezogene Entwicklungs- und Planungsprozesse	3,00	2,50	83,3%	3,74	3,24	86,6%	3,99	3,49	87,5%	0,25	0,25	100,0%			
Fachdidaktische Lehr- u. Lernforschung	5,98	3,24	54,2%	4,49	2,24	49,9%	5,59	3,24	58,0%	0,74	0,74	100,0%			
Erdbeobachtung und Klimaprozesse	11,80	2,00	16,9%	13,30	2,00	15,0%	13,23	2,43	18,4%						
Geologie und Physisch - Geographische Raumanalyse	10,25	1,75	17,1%	10,49	1,49	14,2%	12,73	3,23	25,4%						
Humangeographische Raumanalyse	5,99	4,50	75,1%	7,00	4,00	57,1%	7,50	4,00	53,3%						
Geographie										20,09	10,09	50,2%	20,72	9,22	44,5%
Geowissenschaften										26,27	5,72	21,8%	25,08	5,28	21,1%
Biowissenschaften										26,82	13,65	50,9%	26,00	12,13	46,7%
Fachbereich VI	76,74	33,96	44,3%	72,40	27,85	38,5%	77,52	31,37	40,5%	76,92	32,20	41,9%	74,60	28,43	38,1%
Institute	20,76	15,76	75,9%	26,94	20,19	74,9%	29,88	20,99	70,2%	28,06	18,95	67,5%	32,19	18,61	57,8%
Verw., Zentr. Ber.	284,66	134,65	47,3%	309,70	141,73	45,8%	312,58	150,94	48,3%	309,59	155,40	50,2%	302,93	149,70	49,4%

Tabelle:**Entwicklung des Personalbestandes (VZÄ) gesamt und nach Geschlecht, Lehreinheiten und Fachbereichen (zum 01.01.)**

	2021			2022			2023			2024			2025		
	Summe	weiblich	in %	Summe	weiblich	in %	Summe	weiblich	in %	Summe	weiblich	in %	Summe	weiblich	in %
Externe Bereiche	16,28	8,54	52,5%	14,28	7,94	55,6%	15,59	8,60	55,2%	10,62	7,12	67,0%	10,11	6,12	60,5%
Gesamt	881,06	428,06	48,6%	920,97	440,39	47,8%	941,90	464,14	49,3%	916,31	457,28	49,9%	898,88	435,32	48,4%

Tabelle:
Entwicklung des Personalbestandes (VZÄ) an Hochschullehrer*innen nach Geschlecht, Lehreinheiten und Fachbereichen

	2021			2022			2023			2024			2025		
	Summe	weiblich	in %	Summe	weiblich	in %	Summe	weiblich	in %	Summe	weiblich	in %	Summe	weiblich	in %
Erziehungswissenschaft	4,00	1,00	25,0%	5,00	2,00	40,0%	6,00	2,00	33,3%	6,00	2,00	33,3%	5,00	2,00	40,0%
Bildungswissenschaften	3,00	2,00	66,7%	4,00	3,00	75,0%	4,00	3,00	75,0%	4,00	3,00	75,0%	4,00	3,00	75,0%
Philosophie	3,00	1,00	33,3%	2,00	1,00	50,0%	3,00	2,00	66,7%	3,00	1,00	33,3%	3,00	1,00	33,3%
Psychologie	13,00	5,00	38,5%	14,00	5,00	35,7%	14,00	6,00	42,9%	16,00	6,00	37,5%	19,00	7,00	36,8%
Psychobiologie (Forschungsinstitut)	2,00			2,00			2,00			2,00			2,00		
Pflegewissenschaft	2,00	2,00	100,0%	4,00	4,00	100,0%	5,00	4,00	80,0%	4,00	3,00	75,0%	4,00	2,00	50,0%
Fachbereich I	27,00	11,00	40,7%	31,00	15,00	48,4%	34,00	17,00	50,0%	35,00	15,00	42,9%	37,00	15,00	40,5%
Germanistik	11,00	5,00	45,5%	10,00	5,00	50,0%	11,00	6,00	54,5%	12,00	6,00	50,0%	11,00	6,00	54,5%
Anglistik	7,00	3,00	42,9%	8,00	4,00	50,0%	8,00	4,00	50,0%	6,00	3,00	50,0%	6,00	3,00	50,0%
Romanistik	3,00	2,00	66,7%	3,00	2,00	66,7%	3,00	2,00	66,7%	4,00	3,00	75,0%	3,00	2,00	66,7%
Klassische Philologie	2,00			2,00			2,00			2,00			2,00		
Slavistik/ Russisch	2,00	1,00	50,0%	3,00	2,00	66,7%	2,00	1,00	50,0%	2,00	1,00	50,0%	1,00	1,00	100,0%
Sinologie	2,00	1,00	50,0%	2,00	1,00	50,0%	2,00	1,00	50,0%	2,00	1,00	50,0%	2,00	1,00	50,0%
Japanologie	3,00	1,00	33,3%	3,00	1,00	33,3%	3,00	1,00	33,3%	2,00			2,00		
Phonetik	1,00	1,00	100,0%	1,00	1,00	100,0%	1,00	1,00	100,0%	1,00	1,00	100,0%			
Computerlinguistik und Digital Humanities	2,00			2,00			3,00	1,00	33,3%	3,00	1,00	33,3%	2,00		
Medienwissenschaft	2,00	1,00	50,0%	2,00	1,00	50,0%	3,00	1,00	33,3%	3,00	1,00	33,3%	3,00	1,00	33,3%
Fachbereich II	35,00	15,00	42,9%	36,00	17,00	47,2%	38,00	18,00	47,4%	37,00	17,00	45,9%	32,00	14,00	43,8%
Geschichte	9,00	2,00	22,2%	11,00	2,00	18,2%	11,00	3,00	27,3%	12,00	2,00	16,7%	11,77	2,00	17,0%
Politikwissenschaft	6,00	1,00	16,7%	6,00	1,00	16,7%	7,00	2,00	28,6%	7,00	2,00	28,6%	6,00	1,00	16,7%
Klassische Archäologie	2,00			2,00			3,00			4,00			3,00		
Ägyptologie	1,00	1,00	100,0%	1,00	1,00	100,0%	1,00	1,00	100,0%	1,00	1,00	100,0%	1,00	1,00	100,0%
Kunstgeschichte	2,00	1,00	50,0%	2,00	2,00	100,0%	3,00	1,00	33,3%	3,00	1,00	33,3%	3,00	1,00	33,3%
Papyrologie				1,00			1,00			1,00			1,00		
Fachbereich III	20,00	5,00	25,0%	23,00	6,00	26,1%	26,00	7,00	26,9%	28,00	6,00	21,4%	25,77	5,00	19,4%
BWL	10,00	1,00	10,0%	10,00	1,00	10,0%	10,00	1,00	10,0%	9,00	1,00	11,1%	9,00	1,00	11,1%
Soziologie	6,00	3,00	50,0%	8,00	3,00	37,5%	8,00	3,00	37,5%	9,00	3,00	33,3%	8,00	3,00	37,5%
VWL	8,00	1,00	12,5%	8,00	1,00	12,5%	8,00	1,00	12,5%	8,00	1,00	12,5%	8,00	1,00	12,5%
WiSo gesamt	24,00	5,00	20,8%	26,00	5,00	19,2%	26,00	5,00	19,2%	26,00	5,00	19,2%	25,00	5,00	20,0%
Mathematik	9,00	1,00	11,1%	8,75	1,00	11,4%	9,00	1,00	11,1%	8,50	1,00	11,8%	8,50	1,00	11,8%
Informatik	6,00			8,00	1,00	12,5%	8,00	1,00	12,5%	8,00	1,00	12,5%	8,00	1,00	12,5%
Wirtschaftsinformatik	2,00			2,00			2,00			2,00			2,00		
Fachbereich IV	41,00	6,00	14,6%	44,75	7,00	15,6%	45,00	7,00	15,6%	44,50	7,00	15,7%	43,50	7,00	16,1%
Rechtswissenschaft	19,00	4,00	21,1%	20,00	5,00	25,0%	20,00	5,00	25,0%	19,00	4,00	21,1%	18,00	4,00	22,2%
Fachbereich V	19,00	4,00	21,1%	20,00	5,00	25,0%	20,00	5,00	25,0%	19,00	4,00	21,1%	18,00	4,00	22,2%
Stoffliche Umweltdynamik und Stoffflüsse	3,00			3,00			3,00								
Ökosystemare Prozessanalyse	4,00	1,00	25,0%	4,00	1,00	25,0%	4,00	1,00	25,0%						
Raumbezogene Entwicklungs- und Planungsprozesse	2,00	2,00	100,0%	2,00	2,00	100,0%	1,00	1,00	100,0%						
Fachdidaktische Lehr- u. Lernforschung	2,00			2,00			2,00								
Erdbeobachtung und Klimaprozesse	2,00			2,00			2,00								
Geologie und Physisch - Geographische Raumanalyse	3,00			3,00			3,00								
Humangeographische Raumanalyse	2,00	1,00	50,0%	3,00	1,00	33,3%	4,00	2,00	50,0%						
Geographie										8,00	4,00	50,0%	8,00	3,00	37,5%
Geowissenschaften										5,00			5,00		
Biowissenschaften										5,00	2,00	40,0%	4,00	1,00	25,0%
Fachbereich VI	18,00	4,00	22,2%	19,00	4,00	21,1%	19,00	4,00	21,1%	18,00	6,00	33,3%	17,00	4,00	23,5%
Gesamt	160,00	45,00	28,1%	173,75	54,00	31,1%	182,00	58,00	31,9%	181,50	55,00	30,3%	173,27	49,00	28,3%

Tabelle:
Entwicklung des Personalbestandes (VZÄ) des wiss. Personals nach Geschlecht, Lehreinheiten und Fachbereichen

	2021			2022			2023			2024			2025		
	Summe	weiblich	in %	Summe	weiblich	in %	Summe	weiblich	in %	Summe	weiblich	in %	Summe	weiblich	in %
Fachbereich I allgemein	1,50	1,50	100,0%	1,00	1,00	100,0%	2,00	1,00	50,0%	2,00	1,00	50,0%	2,00	1,00	50,0%
Erziehungswissenschaft	11,68	5,43	46,5%	10,89	4,24	38,9%	10,25	4,50	43,9%	9,50	4,75	50,0%	10,00	4,50	45,0%
Bildungswissenschaften	6,74	2,75	40,8%	7,75	3,25	41,9%	11,25	6,00	53,3%	9,25	5,25	56,8%	8,48	4,48	52,8%
Philosophie	4,75			6,50	0,50	7,7%	6,00	1,50	25,0%	4,75	1,75	36,8%	2,60	1,10	42,3%
Psychologie	38,25	25,41	66,4%	35,05	20,71	59,1%	36,63	23,53	64,2%	34,84	23,12	66,4%	40,25	26,06	64,7%
Psychobiologie (Forschungsinstitut)	1,00	0,50	50,0%	1,00	0,50	50,0%	1,00	0,50	50,0%	0,50	0,50	100,0%	0,50	0,50	100,0%
Pflegewissenschaft	1,99	1,99	100,0%	3,24	2,74	84,6%	4,71	3,71	78,8%	4,87	3,87	79,5%	3,75	2,75	73,3%
Fachbereich I	65,91	37,58	57,0%	65,43	32,94	50,3%	71,84	40,74	56,7%	65,71	40,24	61,2%	67,58	40,39	59,8%
Fachbereich II allgemein	1,25	1,25	100,0%	1,00	1,00	100,0%	1,00	1,00	100,0%	1,00	1,00	100,0%	1,25	1,25	100,0%
Germanistik	13,50	8,00	59,3%	11,50	6,50	56,5%	11,50	6,50	56,5%	10,50	4,75	45,2%	11,00	4,75	43,2%
Anglistik	13,00	10,50	80,8%	10,00	8,50	85,0%	12,50	10,00	80,0%	13,32	10,49	78,8%	11,99	9,49	79,1%
Romanistik	11,50	9,00	78,3%	11,00	8,50	77,3%	9,50	8,00	84,2%	10,50	9,00	85,7%	9,75	7,50	76,9%
Klassische Philologie	2,00			2,00			2,00			2,00			2,00		
Slavistik/ Russisch	2,00	1,00	50,0%	2,00	1,00	50,0%	2,50	1,00	40,0%	2,50	1,00	40,0%	2,00	1,00	50,0%
Sinologie	6,74	3,24	48,1%	7,74	4,24	54,8%	5,74	2,24	39,0%	3,99	0,99	24,8%	3,50	1,00	28,6%
Japanologie	4,00	3,00	75,0%	4,00	3,00	75,0%	4,00	3,50	87,5%	3,50	3,50	100,0%	3,50	3,00	85,7%
Phonetik	1,00	1,00	100,0%	1,50	1,00	66,7%	1,50	1,50	100,0%	1,00	1,00	100,0%	1,99	1,75	87,9%
Computerlinguistik und Digital Humanities	2,50	0,50	20,0%	3,50	1,50	42,9%	3,50	1,50	42,9%	4,00	2,00	50,0%	3,00	2,00	66,7%
Medienwissenschaft	3,99	2,25	56,4%	4,25	2,25	52,9%	3,25	2,25	69,2%	4,23	2,49	58,9%	4,47	2,49	55,7%
Fachbereich II	61,48	39,74	64,6%	58,49	37,49	64,1%	56,99	37,49	65,8%	56,54	36,22	64,1%	54,45	34,23	62,9%
Fachbereich III allgemein	1,00			2,00			1,00			1,00			1,00		
Geschichte	13,25	2,75	20,8%	11,75	4,75	40,4%	11,98	4,24	35,4%	11,24	4,50	40,0%	11,49	5,00	43,5%
Politikwissenschaft	10,00	4,00	40,0%	12,00	4,50	37,5%	13,49	3,99	29,6%	12,49	3,50	28,0%	13,00	2,50	19,2%
Klassische Archäologie	1,00			2,00	1,00	50,0%	2,50	1,00	40,0%	1,50	1,00	66,7%	1,50	1,00	66,7%
Ägyptologie	1,00			1,00			1,00			1,00			1,00	1,00	100,0%
Kunstgeschichte	3,48	1,74	50,0%	3,98	2,98	74,9%	2,24	1,24	55,4%	3,00	1,50	50,0%	3,50	2,00	57,1%
Fachbereich III	29,73	8,49	28,6%	32,73	13,23	40,4%	32,21	10,47	32,5%	30,23	10,50	34,7%	31,49	11,50	36,5%
Fachbereich IV allgemein	2,00			1,75			0,65			0,65			1,00		
BWL	20,71	9,97	48,1%	20,22	7,98	39,5%	18,74	8,84	47,2%	19,73	9,24	46,8%	15,23	4,74	31,1%
Soziologie	9,46	0,92	9,7%	9,75	1,75	17,9%	8,85	2,85	32,2%	7,60	3,10	40,8%	6,75	1,75	25,9%
VWL	14,73	4,25	28,9%	15,24	4,00	26,2%	15,25	3,50	23,0%	12,83	1,75	13,6%	12,15	0,75	6,2%
WiSo gesamt	44,90	15,14	33,7%	45,21	13,73	30,4%	42,84	15,19	35,5%	40,16	14,09	35,1%	34,13	7,24	21,2%
Mathematik	14,50	2,25	15,5%	15,50	3,00	19,4%	15,50	3,00	19,4%	12,83	3,25	25,3%	10,49	1,00	9,5%
Informatik	11,08	1,33	12,0%	13,24	1,74	13,1%	11,44	1,74	15,2%	11,24	1,74	15,5%	9,50	1,00	10,5%
Wirtschaftsinformatik	6,00			6,50	1,50	23,1%	7,50	2,50	33,3%	4,90	0,90	18,4%	6,50	0,50	7,7%
Fachbereich IV	78,48	18,72	23,9%	82,20	19,97	24,3%	77,93	22,43	28,8%	69,78	19,98	28,6%	61,62	9,74	15,8%
Fachbereich V allgemein	2,90	2,90	100,0%	4,20	4,20	100,0%	2,10	1,60	76,2%	2,09	1,90	90,9%	2,09	1,90	90,9%
Rechtswissenschaft	17,75	7,50	42,3%	19,50	9,00	46,2%	21,00	9,75	46,4%	17,99	6,49	36,1%	18,99	9,00	47,4%
Fachbereich V	20,65	10,40	50,4%	23,70	13,20	55,7%	23,10	11,35	49,1%	20,08	8,39	41,8%	21,08	10,90	51,7%
Fachbereich VI allgemein	3,99	2,49	62,4%	2,00	1,00	50,0%	1,00			1,00			1,00		
Stoffliche Umweltdynamik und Stoffflüsse	6,00	1,50	25,0%	5,50	1,00	18,2%	5,25	1,25	23,8%						
Ökosystemare Prozessanalyse	6,50	1,00	15,4%	6,50	1,00	15,4%	9,00	2,00	22,2%						
Raumbezogene Entwicklungs- und Planungsprozesse	0,50			1,00	0,50	50,0%	2,00	1,50	75,0%						
Fachdidaktische Lehr- u. Lernforschung	1,74	1,00	57,5%	1,25	1,00	80,0%	2,35	2,00	85,1%						
Erdbbeobachtung und Klimaprozesse	6,80	1,00	14,7%	8,30	1,00	12,0%	8,49	1,69	19,9%						
Geologie und Physisch - Geographische Raumanalyse	3,25	0,50	15,4%	3,75	0,50	13,3%	6,00	2,25	37,5%						
Humangeographische Raumanalyse	2,99	2,50	83,6%	3,00	2,00	66,7%	2,50	1,00	40,0%						
Geographie										9,60	4,85	50,5%	9,24	3,99	43,2%
Geowissenschaften										14,20	2,15	15,1%	14,60	2,30	15,8%
Biowissenschaften										12,92	4,75	36,8%	12,62	3,75	29,7%
Fachbereich VI	31,77	9,99	31,4%	31,30	8,00	25,6%	36,59	11,69	31,9%	37,72	11,75	31,2%	37,46	10,04	26,8%
Institute	15,80	10,80	68,4%	21,69	15,94	73,5%	24,98	17,09	68,4%	23,51	14,40	61,3%	27,43	14,35	52,3%
Externe Bereiche	10,83	3,09	28,5%	8,83	2,49	28,2%	9,99	3,00	30,0%	6,25	2,75	44,0%	6,74	2,75	40,8%

**Tabelle:
Entwicklung des Personalbestandes (VZÄ) des wiss. Personals nach Geschlecht,
Lehreinheiten und Fachbereichen**

	2021			2022			2023			2024			2025		
	Summe	weiblich	in %	Summe	weiblich	in %	Summe	weiblich	in %	Summe	weiblich	in %	Summe	weiblich	in %
Gesamt	314,65	138,81	44,1%	324,37	143,26	44,2%	333,63	154,26	46,2%	309,82	144,23	46,6%	307,85	133,90	43,5%

Tabelle:
Entwicklung des Personalbestandes (VZÄ) des nichtwissenschaftl. Personals nach Geschlecht, Lehreinheiten und Fachbereichen

	2021			2022			2023			2024			2025		
	Summe	weiblich	in %	Summe	weiblich	in %	Summe	weiblich	in %	Summe	weiblich	in %	Summe	weiblich	in %
Fachbereich I allgemein	1,50	1,50	100,0%	1,50	1,50	100,0%	1,50	1,50	100,0%	1,00	1,00	100,0%	0,50	0,50	100,0%
Erziehungswissenschaft	2,62	2,62	100,0%	2,00	2,00	100,0%	2,25	2,25	100,0%	2,49	2,49	100,0%	2,37	2,37	100,0%
Bildungswissenschaften	1,37	1,37	100,0%	1,74	1,74	100,0%	2,25	2,25	100,0%	2,24	2,24	100,0%	1,99	1,99	100,0%
Philosophie	1,34	1,34	100,0%	0,64	0,64	100,0%	0,85	0,85	100,0%	1,50	1,50	100,0%	1,00	1,00	100,0%
Psychologie	12,05	10,40	86,3%	12,22	10,22	83,6%	12,93	10,93	84,5%	15,18	13,18	86,8%	15,67	13,67	87,2%
Psychobiologie (Forschungsinstitut)	1,18	1,18	100,0%	0,99	0,99	100,0%	1,24	1,24	100,0%	1,25	1,25	100,0%	1,24	1,24	100,0%
Pflegewissenschaft	1,00	1,00	100,0%	1,75	1,75	100,0%	1,00	1,00	100,0%	2,23	2,23	100,0%	2,23	2,23	100,0%
Fachbereich I	21,06	19,41	92,2%	20,84	18,84	90,4%	22,02	20,02	90,9%	25,89	23,89	92,3%	25,00	23,00	92,0%
Fachbereich II allgemein	0,50			1,00	1,00	100,0%	1,00	1,00	100,0%	1,00	1,00	100,0%	1,00	1,00	100,0%
Germanistik	5,25	5,25	100,0%	5,25	5,25	100,0%	4,74	4,74	100,0%	4,74	4,74	100,0%	4,74	4,74	100,0%
Anglistik	3,18	3,18	100,0%	1,50	1,50	100,0%	3,00	3,00	100,0%	3,00	3,00	100,0%	3,00	3,00	100,0%
Romanistik	2,00	2,00	100,0%	1,30	1,30	100,0%	1,00	1,00	100,0%	2,00	1,50	75,0%	2,25	2,25	100,0%
Klassische Philologie	1,00	1,00	100,0%	1,00	1,00	100,0%	1,00	1,00	100,0%	1,00	1,00	100,0%	1,00	1,00	100,0%
Slavistik/ Russisch	1,00	1,00	100,0%	1,00	1,00	100,0%	1,00	1,00	100,0%	1,00	1,00	100,0%	1,00	1,00	100,0%
Sinologie	1,00	0,50	50,0%	0,74	0,74	100,0%	0,93	0,93	100,0%	0,93	0,93	100,0%	0,93	0,93	100,0%
Japanologie	0,88	0,88	100,0%	0,88	0,88	100,0%	0,88	0,88	100,0%	1,00	1,00	100,0%	1,00	1,00	100,0%
Phonetik	0,47	0,47	100,0%	0,44	0,44	100,0%	0,44	0,44	100,0%	0,44	0,44	100,0%	0,07	0,07	100,0%
Computerlinguistik und Digital Humanities	0,94	0,94	100,0%	1,00	1,00	100,0%	1,00	1,00	100,0%	1,00	1,00	100,0%	1,00	1,00	100,0%
Medienwissenschaft	1,50	1,00	66,7%	1,50	1,00	66,7%	1,74	1,24	71,3%	1,74	1,24	71,3%	1,74	1,24	71,3%
Fachbereich II	17,72	16,22	91,5%	15,61	15,11	96,8%	16,73	16,23	97,0%	17,85	16,85	94,4%	17,73	17,23	97,2%
Fachbereich III allgemein	0,79	0,79	100,0%				1,00			1,00			1,00		
Geschichte	5,00	4,00	80,0%	5,00	4,00	80,0%	5,00	4,00	80,0%	4,00	3,00	75,0%	4,11	3,50	85,2%
Politikwissenschaft	3,00	3,00	100,0%	3,49	3,49	100,0%	3,49	3,49	100,0%	3,49	3,49	100,0%	3,49	3,49	100,0%
Klassische Archäologie	1,99	1,99	100,0%	1,99	1,99	100,0%	0,99	0,99	100,0%	0,99	0,99	100,0%	1,73	1,73	100,0%
Ägyptologie	0,50	0,50	100,0%	0,50	0,50	100,0%	0,50	0,50	100,0%	0,50	0,50	100,0%	0,50	0,50	100,0%
Kunstgeschichte	1,50	0,50	33,3%	1,50	0,50	33,3%	2,00	1,00	50,0%	1,50	0,50	33,3%	2,50	1,50	60,0%
Papyrologie	0,50	0,50	100,0%	0,50	0,50	100,0%				0,50	0,50	100,0%	0,50	0,50	100,0%
Fachbereich III	13,28	11,28	84,9%	12,98	10,98	84,6%	12,98	9,98	76,9%	11,98	8,98	75,0%	13,83	11,22	81,1%
Fachbereich IV allgemein	1,50	1,50	100,0%	1,50	1,50	100,0%	1,70	1,70	100,0%	1,70	1,70	100,0%	1,50	1,50	100,0%
BWL	5,04	5,04	100,0%	4,49	4,49	100,0%	4,23	4,23	100,0%	4,04	4,04	100,0%	4,03	4,03	100,0%
Soziologie	3,50	3,50	100,0%	3,50	3,50	100,0%	3,50	3,50	100,0%	3,50	3,50	100,0%	3,75	3,00	80,0%
VWL	2,90	2,90	100,0%	2,56	2,56	100,0%	2,56	2,56	100,0%	2,56	2,56	100,0%	2,81	2,81	100,0%
WiSo gesamt	11,44	11,44	100,0%	10,55	10,55	100,0%	10,29	10,29	100,0%	10,10	10,10	100,0%	10,59	9,84	92,9%
Mathematik	2,57	2,57	100,0%	3,07	3,07	100,0%	2,33	2,33	100,0%	3,07	3,07	100,0%	2,69	2,69	100,0%
Informatik	3,50	3,50	100,0%	2,50	2,50	100,0%	2,00	2,00	100,0%	1,50	1,50	100,0%	1,67	1,67	100,0%
Wirtschaftsinformatik	0,50	0,50	100,0%	0,50	0,50	100,0%	1,00	1,00	100,0%	1,00	1,00	100,0%	1,00	1,00	100,0%
Fachbereich IV	19,51	19,51	100,0%	18,12	18,12	100,0%	17,32	17,32	100,0%	17,37	17,37	100,0%	17,45	16,70	95,7%
Fachbereich V allgemein	3,25	3,25	100,0%	3,25	3,25	100,0%	2,66	2,66	100,0%	3,90	3,90	100,0%	3,25	3,25	100,0%
Rechtswissenschaft	9,55	9,55	100,0%	9,55	9,55	100,0%	9,55	9,55	100,0%	8,29	8,29	100,0%	9,30	9,30	100,0%
Fachbereich V	12,80	12,80	100,0%	12,80	12,80	100,0%	12,21	12,21	100,0%	12,19	12,19	100,0%	12,55	12,55	100,0%
Fachbereich VI allgemein	4,50	3,50	77,8%	2,00	2,00	100,0%	2,00	2,00	100,0%	1,75	1,75	100,0%	1,80	1,80	100,0%
Stoffliche Umweltdynamik und Stoffflüsse	4,47	4,22	94,4%	4,12	4,12	100,0%	3,97	3,97	100,0%						
Ökosystemare Prozessanalyse	7,26	6,26	86,2%	6,26	4,76	76,0%	6,26	4,76	76,0%						
Raumbezogene Entwicklungs- und Planungsprozesse	0,50	0,50	100,0%	0,74	0,74	100,0%	0,99	0,99	100,0%	0,25	0,25	100,0%			
Fachdidaktische Lehr- u. Lernforschung	2,24	2,24	100,0%	1,24	1,24	100,0%	1,24	1,24	100,0%	0,74	0,74	100,0%			
Erdbeobachtung und Klimaprozesse	3,00	1,00	33,3%	3,00	1,00	33,3%	2,74	0,74	27,0%						
Geologie und Physisch - Geographische Raumanalyse	4,00	1,25	31,3%	3,74	0,99	26,5%	3,73	0,98	26,3%						
Humangeographische Raumanalyse	1,00	1,00	100,0%	1,00	1,00	100,0%	1,00	1,00	100,0%						
Geographie										2,49	1,24	49,8%	3,48	2,23	64,1%
Geowissenschaften										7,07	3,57	50,5%	5,48	2,98	54,4%
Biowissenschaften										8,90	6,90	77,5%	9,38	7,38	78,7%
Fachbereich VI	26,97	19,97	74,0%	22,10	15,85	71,7%	21,93	15,68	71,5%	21,20	14,45	68,2%	20,14	14,39	71,4%
Institute	4,96	4,96	100,0%	5,25	4,25	81,0%	4,90	3,90	79,6%	4,55	4,55	100,0%	4,76	4,26	89,5%

Tabelle:**Entwicklung des Personalbestandes (VZÄ) des nichtwissenschaftl. Personals nach Geschlecht, Lehreinheiten und Fachbereichen**

	2021			2022			2023			2024			2025		
	Summe	weiblich	in %	Summe	weiblich	in %	Summe	weiblich	in %	Summe	weiblich	in %	Summe	weiblich	in %
Verw., Zentr. Ber.	284,66	134,65	47,3%	309,70	141,73	45,8%	312,58	150,94	48,3%	309,59	155,40	50,2%	302,93	149,70	49,4%
Externe Bereiche	5,45	5,45	100,0%	5,45	5,45	100,0%	5,60	5,60	100,0%	4,37	4,37	100,0%	3,37	3,37	100,0%
Gesamt	406,41	244,25	60,1%	422,85	243,13	57,5%	426,27	251,88	59,1%	424,99	258,05	60,7%	417,76	252,42	60,4%

Tabelle:
Entwicklung des Drittmittelpersonalbestandes (VZÄ) des wiss. Personals nach Geschlecht, Forschungseinheiten und Fachbereichen

	2021			2022			2023			2024			2025		
	Summe	weiblich	in %	Summe	weiblich	in %	Summe	weiblich	in %	Summe	weiblich	in %	Summe	weiblich	in %
Erziehungswissenschaft	3,15	2,80	88,9%	4,10	3,50	85,4%	1,99	1,99	100,0%	2,49	1,99	79,9%	0,49	0,49	100,0%
Bildungswissenschaften	1,54	0,65	42,2%	0,90	0,25	27,8%	1,15	0,50	43,5%	0,65			1,25		
Philosophie	2,00			2,00	1,00	50,0%	2,25	0,75	33,3%	1,25	0,75	60,0%	0,90	0,40	44,4%
Psychologie	16,49	12,13	73,6%	16,71	12,71	76,1%	19,23	12,96	67,4%	22,09	13,85	62,7%	21,02	14,38	68,4%
Pflegewissenschaft	0,10	0,10	100,0%	0,75	0,75	100,0%	0,35	0,10	28,6%	0,50	0,50	100,0%	0,25	0,25	100,0%
Fachbereich I	23,28	15,68	67,4%	24,46	18,21	74,4%	24,97	16,30	65,3%	26,98	17,09	63,3%	23,91	15,52	64,9%
Fachbereich II allgemein										0,80			0,80		
Germanistik	2,30	2,30	100,0%	1,29	1,29	100,0%	3,10	2,10	67,7%	2,65	0,65	24,5%	2,65	1,15	43,4%
Anglistik	1,65	1,15	69,7%	1,65	1,15	69,7%	2,64	1,80	68,2%	3,20	2,00	62,5%	3,34	2,50	74,9%
Romanistik							1,00			1,00			1,00		
Klassische Philologie	1,15	0,50	43,5%	1,65	1,00	60,6%	2,00	2,00	100,0%	2,00	2,00	100,0%	0,48		
Slavistik/ Russisch	8,95	6,30	70,4%	3,10	2,10	67,7%	3,00	1,00	33,3%						
Sinologie				1,00	1,00	100,0%	2,85	1,00	35,1%	2,35	1,35	57,4%	3,50	1,50	42,9%
Computerlinguistik und Digital Humanities	2,00	1,00	50,0%	2,10	1,10	52,4%	2,60	1,60	61,5%	2,64	1,14	43,2%	2,74	1,14	41,6%
Medienwissenschaft	0,50	0,50	100,0%												
Fachbereich II	16,55	11,75	71,0%	10,79	7,64	70,8%	17,19	9,50	55,3%	14,64	7,14	48,8%	14,51	6,29	43,3%
Fachbereich III allgemein				1,35	0,35	25,9%									
Geschichte	7,75	4,95	63,9%	11,05	4,70	42,5%	12,15	4,55	37,4%	15,94	4,69	29,4%	11,59	3,79	32,7%
Politikwissenschaft	4,30	2,30	53,5%	4,75	3,25	68,4%	3,75	2,10	56,0%	2,03					
Klassische Archäologie													1,00		
Kunstgeschichte	0,50	0,50	100,0%	0,50	0,50	100,0%							0,54		
Fachbereich III	12,55	7,75	61,8%	17,65	8,80	49,9%	15,90	6,65	41,8%	17,97	4,69	26,1%	13,13	3,79	28,9%
BWL	4,25	2,75	64,7%	6,39	3,16	49,5%	5,49	2,12	38,6%	2,49	1,62	65,1%	0,19		
Soziologie	5,25	1,65	31,4%	6,35	2,40	37,8%	6,35	3,05	48,0%	5,10	2,45	48,0%	2,05	0,65	31,7%
VWL	8,88	5,30	59,7%	5,68	2,80	49,3%	4,47			4,97	0,65	13,1%	5,57		
WiSo gesamt	18,38	9,70	52,8%	18,42	8,36	45,4%	16,31	5,17	31,7%	12,56	4,72	37,6%	7,81	0,65	8,3%
Mathematik	5,89	2,50	42,4%	1,75	1,00	57,1%	3,00	1,00	33,3%	2,00	1,00	50,0%	3,50	1,00	28,6%
Informatik	5,50	1,00	18,2%	6,00	1,25	20,8%	7,00	1,25	17,9%	5,25	1,25	23,8%	3,50	1,00	28,6%
Wirtschaftsinformatik	6,00	2,00	33,3%	3,25	1,00	30,8%	4,25	1,00	23,5%	3,80			2,00		
Fachbereich IV	35,77	15,20	42,5%	29,42	11,61	39,5%	30,56	8,42	27,6%	23,61	6,97	29,5%	16,81	2,65	15,8%
Fachbereich V allgemein	0,50	0,50	100,0%	0,50	0,50	100,0%									
Rechtswissenschaft	1,75			0,75			1,25	1,25	100,0%	1,00					
Fachbereich V	2,25	0,50	22,2%	1,25	0,50	40,0%	1,25	1,25	100,0%	1,00	0,00	0,0%	0,00	0,00	n.b.
Fachbereich VI allgemein	4,75	2,75	57,9%	6,29	3,15	50,1%									
Stoffliche Umweltdynamik und Stoffflüsse	3,20	0,25	7,8%	4,05	0,75	18,5%	3,55	0,75	21,1%						
Ökosystemare Prozessanalyse	3,60	2,80	77,8%	5,10	3,65	71,6%	6,75	3,65	54,1%						
Raumbezogene Entwicklungs- und Planungsprozesse	2,00	1,50	75,0%	1,50	1,50	100,0%	0,50	0,50	100,0%						
Fachdidaktische Lehr- u. Lernforschung	1,95	0,65	33,3%	1,79	1,15	64,2%	0,65								
Erdbeobachtung und Klimaprozesse	7,79	0,75	9,6%	2,70	0,50	18,5%	1,65								
Geologie und Physisch - Geographische Raumanalyse	2,25	0,50	22,2%	2,25	0,50	22,2%	0,50	0,50	100,0%						
Humangeographische Raumanalyse	0,35						0,50	0,50	100,0%						
Geographie										3,55	2,50	70,4%	3,30	2,25	68,2%
Geowissenschaften										6,42	1,50	23,4%	7,52	2,15	28,6%
Biowissenschaften										8,20	3,80	46,3%	7,74	3,34	43,2%
Fachbereich VI	25,89	9,20	35,5%	23,68	11,20	47,3%	14,10	5,90	41,8%	18,17	7,80	42,9%	18,56	7,74	41,7%
Institute	17,43	7,89	45,3%	28,32	11,23	39,7%	33,40	12,51	37,5%	39,88	13,10	32,8%	36,88	12,27	33,3%
Externe Bereiche	2,00	1,00	50,0%	2,65	1,25	47,2%	1,50	0,75	50,0%	1,50	1,00	66,7%	1,89	1,25	66,1%
Gesamt	135,72	68,97	50,8%	138,22	70,44	51,0%	138,87	61,28	44,1%	143,75	57,79	40,2%	125,69	49,51	39,4%

IV.3.3 Beschäftigungsstruktur

Tabelle:

Entwicklung des Landes- und Drittmittelpersonalbestandes je Mitarbeiter*innenkategorie nach der Anzahl der VZÄ, den Köpfen, der befristeten Verträge und der Teilzeitbeschäftigungen (01.01.)

Landesmittel	VZÄ			Köpfe			befristete Verträge			Teilzeitbeschäftigungen		
	Summe	weiblich	in %	Summe	weiblich	in %	Summe	weiblich	in %	Summe	weiblich	in %
Professor*innen u. Juniorprofessor*innen	160,00	45,00	28,13%	160	45	28,13%	13	7	53,85%			n.b.
Wissenschaftliches Personal	314,65	138,81	44,12%	425	201	47,29%	308	151	49,03%	246	134	54,47%
Nichtwissenschaftliches Personal	406,41	244,25	60,10%	551	353	64,07%	88	52	59,09%	291	233	80,07%
Wissenschaftliche Hilfskraft mit Abschl.	32,27	16,82	52,12%	185	108	58,38%	184	108	58,70%	185	108	58,38%
Wissenschaftliche Hilfskraft ohne Abschl.	33,55	19,82	59,08%	235	145	61,70%	235	145	61,70%	235	145	61,70%
WS 20/21	946,88	464,70	49,08%	1556	852	54,76%	828	463	55,92%	957	620	64,79%
Professor*innen u. Juniorprofessor*innen	173,75	54,00	31,08%	174	54	31,03%	27	13	48,15%	1		0,00%
Wissenschaftliches Personal	324,37	143,26	44,17%	438	209	47,72%	309	152	49,19%	242	138	57,02%
Nichtwissenschaftliches Personal	422,85	243,13	57,50%	567	357	62,96%	89	56	62,92%	285	236	82,81%
Wissenschaftliche Hilfskraft mit Abschl.	35,18	21,60	61,40%	190	124	65,26%	189	124	65,61%	190	124	65,26%
Wissenschaftliche Hilfskraft ohne Abschl.	41,72	23,74	56,90%	276	161	58,33%	276	161	58,33%	276	161	58,33%
WS 21/22	997,87	485,73	48,68%	1645	905	55,02%	890	506	56,85%	994	659	66,30%
Professor*innen u. Juniorprofessor*innen	182,00	58,00	31,87%	182	58	31,87%	30	14	46,67%			n.b.
Wissenschaftliches Personal	333,63	154,26	46,24%	443	220	49,66%	307	161	52,44%	238	142	59,66%
Nichtwissenschaftliches Personal	426,27	251,88	59,09%	572	362	63,29%	86	50	58,14%	292	236	80,82%
Wissenschaftliche Hilfskraft mit Abschl.	31,73	19,20	60,51%	183	116	63,39%	182	116	63,74%	183	116	63,39%
Wissenschaftliche Hilfskraft ohne Abschl.	33,95	17,84	52,55%	250	142	56,80%	250	142	56,80%	250	142	56,80%
WS 22/23	1.007,58	501,18	49,74%	1630	898	55,09%	855	483	56,49%	963	636	66,04%
Professor*innen u. Juniorprofessor*innen	181,50	55,00	30,30%	182	55	30,22%	35	13	37,14%	1		0,00%
Wissenschaftliches Personal	309,82	144,23	46,55%	410	198	48,29%	272	136	50,00%	228	124	54,39%
Nichtwissenschaftliches Personal	424,99	258,05	60,72%	567	370	65,26%	70	48	68,57%	295	245	83,05%
Wissenschaftliche Hilfskraft mit Abschl.	28,13	15,56	55,31%	171	104	60,82%	170	104	61,18%	171	104	60,82%
Wissenschaftliche Hilfskraft ohne Abschl.	31,58	18,21	57,66%	230	144	62,61%	230	144	62,61%	230	144	62,61%
WS 23/24	976,02	491,05	50,31%	1560	871	55,83%	777	445	57,27%	925	617	66,70%
Professor*innen u. Juniorprofessor*innen	173,27	49,00	28,28%	174	49	28,16%	26	8	30,77%	2		0,00%
Wissenschaftliches Personal	307,85	133,90	43,50%	408	188	46,08%	275	133	48,36%	223	118	52,91%
Nichtwissenschaftliches Personal	417,76	252,42	60,42%	570	369	64,74%	76	48	63,16%	315	255	80,95%
Wissenschaftliche Hilfskraft mit Abschl.	20,77	12,67	61,00%	120	78	65,00%	119	78	65,55%	120	78	65,00%
Wissenschaftliche Hilfskraft ohne Abschl.	26,50	14,82	55,92%	197	119	60,41%	197	119	60,41%	197	119	60,41%
WS 24/25	946,15	462,81	48,92%	1469	803	54,66%	693	386	55,70%	857	570	66,51%

Drittmittel	VZÄ			Köpfe			befristete Verträge			Teilzeitbeschäftigungen		
	Summe	weiblich	in %	Summe	weiblich	in %	Summe	weiblich	in %	Summe	weiblich	in %
Wissenschaftliches Personal	135,72	68,97	50,82%	206	107	51,94%	195	101	51,79%	156	85	54,49%
Nichtwissenschaftliches Personal	30,40	22,88	75,26%	55	41	74,55%	23	15	65,22%	40	29	72,50%
Wissenschaftliche Hilfskraft mit Abschl.	27,17	16,07	59,15%	142	88	61,97%	138	86	62,32%	138	86	62,32%
Wissenschaftliche Hilfskraft ohne Abschl.	16,08	10,92	67,91%	102	71	69,61%	99	68	68,69%	99	68	68,69%
WS 20/21	209,37	118,84	56,76%	505	307	60,79%	455	270	59,34%	433	268	61,89%
Wissenschaftliches Personal	138,22	70,44	50,96%	212	114	53,77%	196	103	52,55%	154	83	53,90%
Nichtwissenschaftliches Personal	30,31	22,06	72,78%	58	44	75,86%	22	17	77,27%	46	37	80,43%
Wissenschaftliche Hilfskraft mit Abschl.	27,59	16,70	60,53%	141	85	60,28%	139	83	59,71%	139	83	59,71%
Wissenschaftliche Hilfskraft ohne Abschl.	18,01	12,37	68,68%	124	92	74,19%	121	90	74,38%	121	90	74,38%
WS 21/22	214,13	121,57	56,77%	535	335	62,62%	478	293	61,30%	460	293	63,70%
Wissenschaftliches Personal	138,87	61,28	44,13%	205	96	46,83%	190	87	45,79%	149	76	51,01%
Nichtwissenschaftliches Personal	30,51	23,37	76,60%	59	47	79,66%	22	18	81,82%	49	40	81,63%
Wissenschaftliche Hilfskraft mit Abschl.	28,35	20,44	72,10%	138	99	71,74%	133	95	71,43%	133	95	71,43%
Wissenschaftliche Hilfskraft ohne Abschl.	21,67	12,06	55,65%	126	77	61,11%	121	73	60,33%	121	73	60,33%
WS 22/23	219,40	117,15	53,40%	528	319	60,42%	466	273	58,58%	452	284	62,83%
Wissenschaftliches Personal	143,75	57,79	40,20%	210	88	41,90%	193	79	40,93%	147	67	45,58%
Nichtwissenschaftliches Personal	34,18	22,53	65,92%	61	45	73,77%	22	16	72,73%	45	37	82,22%
Wissenschaftliche Hilfskraft mit Abschl.	25,95	17,70	68,21%	129	88	68,22%	126	87	69,05%	126	87	69,05%
Wissenschaftliche Hilfskraft ohne Abschl.	22,46	12,61	56,14%	128	77	60,16%	125	77	61,60%	125	77	61,60%
WS 23/24	226,34	110,63	48,88%	528	298	56,44%	466	259	55,58%	443	268	60,50%
Wissenschaftliches Personal	125,69	49,51	39,39%	187	80	42,78%	171	71	41,52%	129	62	48,06%
Nichtwissenschaftliches Personal	33,52	20,62	61,52%	59	39	66,10%	19	11	57,89%	44	32	72,73%
Wissenschaftliche Hilfskraft mit Abschl.	19,21	11,42	59,45%	103	60	58,25%	103	60	58,25%	103	60	58,25%
Wissenschaftliche Hilfskraft ohne Abschl.	17,63	10,40	58,99%	99	58	58,59%	95	57	60,00%	95	57	60,00%
WS 24/25	196,05	91,95	46,90%	448	237	52,90%	388	199	51,29%	371	211	56,87%

V.1. Erläuterungen

Personalbestandsdaten in "Universität in Zahlen" - wesentliche verwendete Messgrößen (Daten des Jahres 2024)

Messgröße 1:	Planstellen (Anzahl Soll-Stellen je Stellenkategorie)	Bilder, in denen die "Messwerte" erscheinen
Prof	204,25	Bild 14
Wissenschaftliche MA	319,25	Bild 14
NW (zentrale Einrichtungen)	340,50	Bild 14
NW (Fächer)	119,00	Bild 14
Gesamt	983,00	Bild 14
NW (zentrale Einrichtungen)	340,50	
NW (Fächer)	119,00	
Summe NW Personal	459,50	
C2	0,00	Bild 15
C1	0,00	Bild 15
A13 - A16	100,75	
WissMA	181,75	
LfA	28,50	
at	0,00	
Sonstige*	8,25	
Wissenschaftliche MA	319,25	
abzgl. Sonstige*	-8,25	
abzgl. Wissenschaftl. MA Zeile Institute Gesamt	-24,00	
abzgl. Wissenschaftl. MA Zeile Reserve Gesamt	0,00	
darin enthaltene Lehrkräfte	287,00	Bild 32
Prof	202,25	Bild 32 Bild 33
abzgl. C2 (gehört nach HSchG nicht zur Gruppe d. HochschullehrerInnen)	0,00	
Summe Lehrkräfte	489,25	
* FB-Referenten, SFA/FFA		
Messgröße 2:	tatsächliche Stellen (Anzahl Ist-Besetzungen je Stellenkategorie)	
C4 / W3	98,50	
C3 / W2	56,00	
W1	21,00	
Prof	175,50	
Wissenschaftliche MA	271,65	
NW (zentrale Einrichtungen)	268,93	
NW (Fächer)	112,93	
Gesamt	829,01	
NW (zentrale Einrichtungen)	268,93	
NW (Fächer)	112,93	
Summe NW Personal	381,86	
C2	0,00	
C1	0,00	
A13 - A16	35,99	
WissMA	185,82	
LfA	42,49	
at	0,00	
Sonstige*	7,35	
Wissenschaftliche MA	271,65	
Messgröße 3:	VZÄ (Anzahl Ist-Vollzeitäquivalente)	Bilder, in denen die "Messwerte" erscheinen
Prof	173,27	Bild 15 Bild 56
Wissenschaftliche MA	307,85	Bild 15 Bild 56
NW (zentrale Einrichtungen)	302,93	Bild 15
NW (Fächer)	114,83	
Gesamt	898,88	Bild 15 Bild 51

V.1. Erläuterungen zu Tabellen und Graphiken

Materialien zur Planung 38

Bild 1	<p>Sowohl Tabelle als auch Graphik weisen nur die Studienfälle im 1. Studienfach (Köpfe) aus, unabhängig davon, ob sie noch in einem weiteren Fach eingeschrieben sind.</p> <p>m=männlich, w=weiblich, d=divers, u=unbekannt</p>
Bild 2	<p>Die Tabelle weist nur die Studienfälle im 1. Studienfach (Köpfe) aus, unabhängig davon, ob sie noch in einem weiteren Fach eingeschrieben sind.</p>
Bild 3	<p>Die Tabelle weist nur Studienfälle im 1. Studienfach (Köpfe) aus, unabhängig davon, ob sie noch in einem weiteren Fach eingeschrieben sind. Der Abschluss "Master Kernfach" beinhaltet auch Weiterbildungsstudiengänge, die mit einem Master abschließen.</p> <p>In "Sonstiger Abschluss" sind u.a. Zusatzzertifikate wie Deutsch als Fremdsprache und Studienkolleg enthalten.</p> <p>In "Abschluss außerhalb des Bundesgebietes" sind Studiengänge enthalten, in denen kein Abschluss möglich ist, wie ERASMUS und Universitätsverbund Südwest.</p>
Bild 4	<p>Die Tabelle weist nur Studienfälle im 1. Studienfach (Köpfe) nach Lehreinheit aus, unabhängig davon, ob sie noch in einem weiteren Fach eingeschrieben sind, das einer weiteren Lehreinheit zugeordnet ist.</p> <p>Bildungswissenschaften kann nur in Ausnahmefällen 1. Studienfach sein, z. B. Studierende des Südwest-Verbunds oder Studierende, die von einer anderen HS mit einem fertig absolvierten BA an die Uni Trier wechseln und in Bildungswissenschaften eingeschrieben werden.</p>
Bild 5	<p>Die Tabelle weist nur Studienfälle im 1. Studienfach (Köpfe) nach Lehreinheit aus, unabhängig davon, ob sie noch in einem weiteren Fach eingeschrieben sind, das einer weiteren Lehreinheit zugeordnet ist.</p>
Bild 6	<p>Die Tabelle weist nur Studienfälle im 1. Studienfach (Köpfe) aus, unabhängig davon, ob sie noch in einem weiteren Fach eingeschrieben sind.</p> <p>Der Anteil der außerhalb des Bundesgebietes beheimateten Studierenden ist nicht mit der Zahl der ausländischen Studierenden zu verwechseln. Der Statistik liegt das Wohnortprinzip zugrunde (Heimatanschrift der Studierenden).</p>
Bild 7	<p>Unter der Rubrik "alle Studienfälle" sind alle Fachbelegungen erfasst (Summe der A-, B-, und C-Fächereinschreibungen).</p> <p>In der Spalte "Gesamt" werden alle registrierten Studienfälle der A-, B-, und C-Fächereinschreibungen je Abschluss summiert.</p> <p>In der Spalte "VZSÄ Ges." werden die jeweiligen zum Abschluss zugehörigen Vollzeitstudierendenäquivalente (VZSÄ) berechnet.</p> <p>Um aussagekräftige Vergleiche zwischen den Lehreinheiten zu ermöglichen, wurden die Studienfälle normiert und in VZSÄ umgerechnet.</p> <p>Es gelten dabei folgende Umrechnungsfaktoren:</p> <p>Kernfach-Bachelor und Kernfach-Master: 1,0 Diplom: 1,0 Juristisches Staatsexamen: 1,0 Zwei-Fach-Bachelor im Hauptfach: 0,67 Zwei-Fach-Bachelor im Nebenfach: 0,33 Zwei-Fach-Master im Hauptfach: 0,67 Zwei-Fach-Master im Nebenfach: 0,33 1.+ 2. Hauptfach im Magister- oder Lehramtsstudium: 0,5 1.+ 2. Nebenfach im Magisterstudium: 0,25</p> <p>In die Berechnung der VZSÄ werden nur die grundständigen bzw. berufsqualifizierenden Studienabschlüsse einbezogen. Festlegung zur Regelstudienzeit für "Promotion ohne Abschluss": 10 Semester.</p>
Bild 8	<p>Die Tabelle weist nur Studienfälle im 1. Studienfach (Köpfe) aus, unabhängig davon, ob sie noch in einem weiteren Fach eingeschrieben sind.</p>
Bild 9	<p>Darstellung der Dimension "Köpfe".</p> <p>Die Studienanfänger umfassen jeweils die im Wintersemester im ersten und zweiten Fachsemester eingeschriebenen Studierenden. Dies ist erforderlich, da bei einigen Studiengängen der Studienbetrieb nur im Wintersemester, bei anderen sowohl im Sommer- als auch im Wintersemester aufgenommen wird.</p>
Bild 10	<p>In der Tabelle werden die Studierenden im 1. und 2. Fachsemester in der Dimension "Studienfall" im A-, B- und C-Fach gezählt. Insbesondere erhöhen sich dadurch die Fallzahlen in den Lehreinheiten mit einem hohen Anteil an Magister-, Zwei-Fach-Bachelor- und Lehramtsstudierenden deutlich.</p>

V.1. Erläuterungen zu Tabellen und Graphiken

Materialien zur Planung 38

Bild 11	<p>Die Prüfungsstatistik nach Abschlussarten enthält bei B.Ed. und bei M.Ed. Realschule plus eine Dreifachzählung, d. h. eine Abschlussprüfung in B.Ed. und M.Ed. Realschule wird in diesem Bild dreifach gezählt.</p> <p>Bei M.Ed. Gymnasium ist eine Dreifachzählung enthalten</p>
Bild 12	<p>Die Prüfungsstatistik nach Lehreinheiten enthält bei BA/MA-Prüfungen und Lehramtsexamina Mehrfachzählungen; die Prüfungen werden in der Regel in 2 Fächern abgelegt.</p> <p>2021: Aufgrund einer Umstellung der Erfassung der Promovierenden wird eine deutlich geringere Anzahl der abgeschlossenen Promotionen ausgegeben. Es liegt dieses Jahr eine systematische Untererfassung vor. Daher sind die Daten nicht aussagekräftig.</p>
Bild 13	Rechtswissenschaft: Das juristische Prüfungsamt berechnet die Studiendauer einschließlich durchgefallener Prüflinge.
Bild 14	<p>Der Rückgang des wiss. Personals von 2018 zu 2019 ist bedingt durch unterschiedliche Stichtage und die Einführung von TURM mit einer anderen Auswertelogik.</p> <p>Tabellen enthalten Soll-Stellen im Normalhaushalt und in Sonderprogrammen, unabhängig vom Besetzungsstatus der Stellen.</p> <p>Seit 2018: Personalzahlen per 01.01., daher läuft die Zeitreihe um ein Jahr versetzt im Voraus</p> <p>Von 2011 bis 2017 erfolgte die Darstellung auf Basis des Stichtages zum 01.01. des Jahres und für "Uni in Zahlen 2018" zum 31.12.2017.</p> <p>In "sonstige Universitätsbereiche" enthalten sind beispielsweise Hochschulsport und Personalrat. In "Zentrale betriebliche Einrichtungen" enthalten sind beispielsweise eSciences und Universitätsvideoanlage. In "Institute gesamt" enthalten sind beispielsweise IRDT, IAAEU, IRP, IRTG und ALOP. In "Universitätsverwaltung" enthalten sind die Abteilungen I bis IV, Stabsstelle P und Stabsstelle K.</p>
Bild 15	<p>Es erfolgt eine Abbildung der Vollzeitäquivalente (VZÄ). Unberücksichtigt bleiben Vakanzen und Drittmittelpersonal.</p> <p>Beurlaubte Mitarbeiterinnen und Mitarbeiter sind in der Aufstellung nicht berücksichtigt.</p> <p>Innerhalb der Universitätsverwaltung erfolgt keine separate Aufgliederung nach Abteilungen.</p> <p>Die Kategorie "Institute" umfasst IRDT, IAAEU, IRP, IRTG und ALOP.</p>
Bild 19	<p>Ab 2023: deflationiert mit dem Verbraucherpreisindex für Deutschland (2020 = 100).</p> <p>Bis 2022: deflationiert mit dem Verbraucherpreisindex für Deutschland (2015 = 100).</p> <p>Bis 2017: deflationiert mit dem Verbraucherpreisindex für Deutschland (2010 = 100).</p> <p>Jeweils Grundlage: Statistisches Bundesamt</p>
Bild 20	<p>Deflationiert mit dem Verbraucherpreisindex für Deutschland (2020 = 100). Grundlage: Statistisches Bundesamt</p> <p>Die Tabelle enthält (bis auf den Bereich Sprachkurse) nur die Mittel aus dem Normalhaushalt, d.h. keine Zuwendungen aus Überlast- und Hochschulsonderprogrammen, die zeitlich befristet und in der Regel kurzfristig zur Verfügung gestellt werden. Bibliotheksmittel aus dem Büchergrundstock fehlen ebenso.</p> <p>Die Mittel beinhalten neben den Mitteln des MWG auch Restmittel bzw. Einnahmen aus dem Vorjahr.</p> <p>Verstärkungen PBK und Verstärkung MBM sind in den zusätzlichen Sondermitteln des MWG aufgeführt.</p>
Bild 21	<p>2019: Rückgang Personalausgaben: Versorgungsausgaben (Pensionen, Beihilfen Versorgungsempfänger*innen, Pensionsfonds) werden nicht mehr über Universitätshaushalt verbucht, sondern beim Ministerium.</p> <p>2019: Rückgang Sachausgaben: Mieten an LBB werden nicht mehr über Universitätshaushalt finanziert, sondern zentral vom Land.</p> <p>Ab 2018: Die Ausgaben, die bis 2017 unter der Position "Sonstiges" aufgeführt sind, sind ab 2018 - bedingt durch die Umstellung auf TURM - in der Position "Sachausgaben" enthalten.</p> <p>Bis 2017: Unter der Position "Sonstiges" befinden sich die Ausgaben für Titel 91902 - Finanzierungsfonds Beamtenversorgung.</p>
Bild 22	<p>Separat erfasst und ausgewiesen sind Mittel aus Sonderkapiteln des MWG. Sie beinhalten auch die Verstärkungen nach PBK und des Mittelbemessungsmodells (MBM).</p> <p>Die Drittmiteleinahmen enthalten auch die Einnahmen der An-Institute.</p> <p>Es erfolgt die Berechnung der Beschäftigungen in VZÄ.</p>

V.1. Erläuterungen zu Tabellen und Graphiken

Materialien zur Planung 38

Bild 23	Die Einnahmen der Projekte ALOP und TrigitalPro werden anteilmäßig auf die entsprechenden Organisationseinheiten zugeordnet.
Bild 24	Die angegebenen Werte für ZPID enthalten keine Mittel aus dem Sonderkapitel 0914 des MWG. Es erfolgt eine Verteilung der Einnahmen auf die Lehreinheiten.
Bild 26	Drittmittelausgaben können von Bild 21 abweichen, da hier in den Ausgaben sog. "zusätzliche Drittmittel" enthalten sein können. Die Ausgaben der Projekte ALOP und TrigitalPro werden anteilmäßig den entsprechenden Organisationseinheiten zugeordnet. Negative Werte sind Rückzahlungen auf Leistungen aus dem Vorjahr.
Bild 27	Abbildung der Vollzeitäquivalente (VZÄ)
Bild 29	Universitätsbibliothek: Alle Angaben sind gerundet. (1) Buchvermehrung, Einbandkosten und Sachmittel (2) ohne Einbandkosten und Sachmittel (3) laut Ausgabenstatistik (4) Statistik der Personalabteilung UBT (5) Ausleihen Bände (ohne Verlängerungen und ohne Fernleihe) (6) Zahl der nach auswärts abgesandten Bestellungen (7) Zahl der von auswärts erhaltenen Bestellungen (8) Durchschnittspreis für jeden gekauften Band (Monografien, einschließlich Einbandkosten) (9) Durchschnittspreis für jedes gekaufte Zeitschriften-Printabonnement (einschließlich Einbandkosten) (10) Bestandsvermehrung nach Bänden (11) Bestand gesamt nach Bänden (einschließlich Dissertationen, ohne Medien) (12) Bestand E-Book (13) Anzahl der laufenden Print-Zeitschriften und -Zeitungen (14) E-Zeitschriften lfd. Titel (15) Gesamtkosten E-Books (16) Gesamtkosten E-Zeitschriften Quelle: Universitätsbibliothek, Statistik Personalabteilung
Bild 30	a) Zahl der Studierenden: jeweils zum WS zu Beginn des laufenden Jahres ermittelte Anzahl. b) Die Zahl der BAföG-Anträge beinhaltet Erstanträge, Wiederholungsanträge und Auflösungen. c) Zur Spalte: Relation Anträge / Zahl der Studierenden: Es ist zu beachten, dass die Zahl der Studierenden um diejenigen zu kürzen ist, die nicht mehr in den Förderungsbereich einbezogen sind (Ausländer, mehrfache Wechsler, hohe Semesterzahl oder > 12 Semester). Wird eine solche Kürzung vorgenommen, ergibt sich ein höherer Anteil derjenigen, die Förderleistungen beantragt haben.
Bild 31	Ab 2023: deflationiert mit dem Verbraucherpreisindex für Deutschland (2020 = 100) Bis 2022: Deflationiert mit dem Verbraucherpreisindex für Deutschland (2015 = 100). Bis 2017: Deflationiert mit dem Verbraucherpreisindex für Deutschland (2010 = 100) Grundlage: Statistisches Bundesamt. Ausgaben für Lehre und Forschung inkl. Literatur und ZIMK. Personalzahlen per 01.01., daher läuft die Zeitreihe um ein Jahr versetzt im Voraus
Bild 32	Personalzahlen = VZÄ Studierende = Köpfe (Anzahl der Studierenden im 1. Studienfach ohne Zusatzstudiengänge) Personalzahlen per 01.01., daher läuft die Zeitreihe um ein Jahr versetzt im Voraus
Bild 33	Personalzahlen = VZÄ Studierende = Köpfe (Anzahl der Studierenden im 1. Studienfach ohne Zusatzstudiengänge) Personalzahlen per 01.01., daher läuft die Zeitreihe um ein Jahr versetzt im Voraus
Bild 35	Personalzahlen = VZÄ Personalzahlen per 01.01.

V.1. Erläuterungen zu Tabellen und Graphiken

Materialien zur Planung 38

Bild 36	<p>Unter wissenschaftlichem Lehrpersonal sind die Professor*innen und die lehrenden wissenschaftlichen Beschäftigten zusammengefasst. Aus der Berechnung werden die Stellen herausgenommen, die in den Fachbereichen verwaltende o.ä. Aufgaben haben.</p> <p>Personalzahlen per 01.01., daher läuft die Zeitreihe um ein Jahr versetzt im Voraus</p>
Bild 37	<p>Die Gesamtzahl der Studierenden entspricht hier der Anzahl der Studierenden im 1. Studienfach ohne Zusatzstudiengänge.</p> <p>Personalzahlen per 01.01., daher läuft die Zeitreihe um ein Jahr versetzt im Voraus</p>
Bild 38	<p>ab 2018: Eine Zuordnung der Medien zu den einzelnen Struktureinheiten des FB VI ist nicht möglich. Aus diesem Grund können die Relationen lediglich für den FB VI gesamt berechnet werden.</p>
Bild 39	<p>Innerhalb der Strukturdaten erfolgte eine Zusammenfassung von Psychologie und Psychobiologie.</p> <p>Personalzahlen per 01.01., daher werden die Personaldaten um ein Jahr zeitversetzt ausgewiesen</p> <p>2021: Aufgrund einer Umstellung der Erfassung der Promovierenden wird eine deutlich geringere Anzahl der abgeschlossenen Promotionen ausgegeben. Es liegt dieses Jahr eine systematische Untererfassung vor. Daher sind die Daten nicht aussagekräftig.</p>
Bild 40	<p>Personalzahlen per 01.01., daher werden die Personaldaten um ein Jahr zeitversetzt ausgewiesen</p> <p>2021: Aufgrund einer Umstellung der Erfassung der Promovierenden wird eine deutlich geringere Anzahl der abgeschlossenen Promotionen ausgegeben. Es liegt dieses Jahr eine systematische Untererfassung vor. Daher sind die Daten nicht aussagekräftig.</p>
Bild 41	<p>Personalzahlen per 01.01., daher werden die Personaldaten um ein Jahr zeitversetzt ausgewiesen</p> <p>2021: Aufgrund einer Umstellung der Erfassung der Promovierenden wird eine deutlich geringere Anzahl der abgeschlossenen Promotionen ausgegeben. Es liegt dieses Jahr eine systematische Untererfassung vor. Daher sind die Daten nicht aussagekräftig.</p>
Bild 42	<p>Personalzahlen per 01.01., daher werden die Personaldaten um ein Jahr zeitversetzt ausgewiesen</p> <p>2021: Aufgrund einer Umstellung der Erfassung der Promovierenden wird eine deutlich geringere Anzahl der abgeschlossenen Promotionen ausgegeben. Es liegt dieses Jahr eine systematische Untererfassung vor. Daher sind die Daten nicht aussagekräftig.</p>
Bild 43	<p>Personalzahlen per 01.01., daher werden die Personaldaten um ein Jahr zeitversetzt ausgewiesen</p> <p>2021: Aufgrund einer Umstellung der Erfassung der Promovierenden wird eine deutlich geringere Anzahl der abgeschlossenen Promotionen ausgegeben. Es liegt dieses Jahr eine systematische Untererfassung vor. Daher sind die Daten nicht aussagekräftig.</p>
Bild 44	<p>Personalzahlen per 01.01., daher werden die Personaldaten um ein Jahr zeitversetzt ausgewiesen</p> <p>2021: Aufgrund einer Umstellung der Erfassung der Promovierenden wird eine deutlich geringere Anzahl der abgeschlossenen Promotionen ausgegeben. Es liegt dieses Jahr eine systematische Untererfassung vor. Daher sind die Daten nicht aussagekräftig.</p>
Bild 45	<p>Die Ausprägungen "divers" und "unbekannt" werden nicht ausgewiesen.</p> <p>Personal und Drittmittelpersonal: Wissenschaftliches Personal und nichtwissenschaftliches Personal: enthalten sind Beschäftigte der Fachbereiche, nicht enthalten sind Beschäftigte der Institute, Verwaltung und der zentralen Betriebe.</p> <p>Es erfolgt eine Abbildung der Vollzeitäquivalente (VZÄ).</p> <p>Personalzahlen per 01.01.</p> <p>2021: Aufgrund einer Umstellung der Erfassung der Promovierenden wird eine deutlich geringere Anzahl der abgeschlossenen Promotionen ausgegeben. Es liegt dieses Jahr eine systematische Untererfassung vor. Daher sind die Daten nicht aussagekräftig.</p>
Bild 46	<p>Die Ausprägungen "divers" und "unbekannt" werden nicht ausgewiesen.</p>
Bild 47	<p>Die Ausprägungen "divers" und "unbekannt" werden nicht ausgewiesen.</p>

V.1. Erläuterungen zu Tabellen und Graphiken

Materialien zur Planung 38

Bild 48	<p>Die Ausprägungen "divers" und "unbekannt" werden nicht ausgewiesen.</p> <p>Es werden lediglich die Studiengänge dargestellt, in denen ein Studium angeboten wird.</p> <p>Abschlüsse:</p> <p>BA: Bachelor 1-Fach MA: Master 1-Fach BA 2F: Bachelor 2-Fach MA 2F: Master 2-Fach BA LA: B.Ed. R+/Gym MA LA R: M.Ed. R+ MA LA G: M.Ed. Gym LA: Staatsexamen und Lehramt (B.Ed., M.Ed.) j. Ex.: Jur. Staatsprüfungen - zweist. 1. Staatsexamen / Mag. - Jura</p>
Bild 49	<p>Die Ausprägungen "divers" und "unbekannt" werden nicht ausgewiesen.</p> <p>2021: Aufgrund einer Umstellung der Erfassung der Promovierenden wird eine deutlich geringere Anzahl der abgeschlossenen Promotionen ausgegeben. Es liegt dieses Jahr eine systematische Untererfassung vor. Daher sind die Daten nicht aussagekräftig.</p>
Bild 50	Die Ausprägungen "divers" und "unbekannt" werden nicht ausgewiesen.
Bild 51	<p>Die Aufrechnung erfolgt über Hochschullehrer*innen, wissenschaftliches Personal und nichtwissenschaftliches Personal.</p> <p>Es erfolgt eine Abbildung der Vollzeitäquivalente (VZÄ).</p> <p>Personalzahlen per 01.01., daher läuft die Zeitreihe um ein Jahr versetzt im Voraus</p>
Bild 52	<p>Es erfolgt eine Abbildung der Vollzeitäquivalente (VZÄ).</p> <p>Personalzahlen per 01.01., daher läuft die Zeitreihe um ein Jahr versetzt im Voraus</p>
Bild 53	<p>Es erfolgt eine Abbildung der Vollzeitäquivalente (VZÄ).</p> <p>Personalzahlen per 01.01., daher läuft die Zeitreihe um ein Jahr versetzt im Voraus</p>
Bild 54	<p>Es erfolgt eine Abbildung der Vollzeitäquivalente (VZÄ).</p> <p>Personalzahlen per 01.01., daher läuft die Zeitreihe um ein Jahr versetzt im Voraus</p>
Bild 55	<p>Es erfolgt eine Abbildung der Vollzeitäquivalente (VZÄ).</p> <p>Personalzahlen per 01.01., daher läuft die Zeitreihe um ein Jahr versetzt im Voraus</p>

V.2. Glossar

Materialien zur Planung 38

Abschlussart		Es werden folgende Abschlussarten unterschieden: Bachelor 1-Fach, Bachelor 2-Fach, B.ed., Master 1-Fach, Master 2-Fach, M.ed., Staatsexamen, Promotion.
Absolvent*innen		Personen, die einen Studiengang durch eine Abschlussprüfung erfolgreich abgeschlossen haben.
Ausländische Studierende		Studierende mit ausländischer Staatsangehörigkeit, unabhängig davon, ob sie ihre Studienberechtigung im In- oder Ausland erworben haben.
BAföG		Bundesausbildungsförderungsgesetz; 1991 erlassene bundeseinheitliche Regelung zur Ausbildungsförderung für Studierende.
Doppelstudium		Gleichzeitiges Studieren zweier Studiengänge.
Drittmittel		Mittel, die der Hochschule neben dem Landeszuschuss aus dem Haushalt des MWG zur Verfügung stehen. Drittmittel werden üblicherweise von einzelnen Wissenschaftler*innen eingeworben und dienen zur Finanzierung von Forschungsvorhaben.
Fächergruppe		Schlüssel der amtlichen Statistik: Zusammenfassung mehrerer Fächer bzw. mehrerer Studien- bzw. Lehr- und Forschungsbereiche zu größeren Einheiten.
Fächerkombination		Verbindung mehrerer Fächer im Studium, z.B. ein Hauptfach und ein Nebenfach in einem Bachelor 2-Fach Studiengang.
Fachsemester		Anzahl der Semester, in denen ein Studierender / eine Studierende in einem Studiengang des Berichtsemesters immatrikuliert ist. Einzelne Semester aus einem anderen Studienfach oder Studiengang können ggf. angerechnet sein.
Fachstudiedauer		Zahl der (Fach-) Semester, die in dem Fach, in dem die Abschlussprüfung abgelegt wird, studiert wurden. Semester aus anderen Studiengängen, die für die abgelegte Prüfung anerkannt werden, sind darin enthalten.
Flächenbezogene Studienplatzkapazität		Sie ergibt sich aus der Division von Hauptnutzfläche durch den entsprechenden Flächenrichtwert.
Flächenrichtwerte		Vom Planungsausschuss für den Hochschulbau festgelegter Wert an erforderlicher Hauptnutzfläche (HNF) pro Studienplatz für einen Studierenden / eine Studierende. Der Richtwert gibt die Summe aller Flächen an, die pro Studienplatz für Lehre und Forschung bereitgestellt werden müssen.
Graduiertenkolleg		Spezielle Einrichtung einer Hochschule zur Förderung des wissenschaftlichen Nachwuchses.
Habilitation		Nachweis herausgehobener Befähigung zu selbständiger wissenschaftlicher Forschung und zu qualifizierter selbständiger Lehre.
Hauptnutzfläche	HNF	Die Hauptnutzfläche ist definiert als Summe der für die Zweckbestimmung und Nutzung eines Gebäudes typischen Flächen, sie ist nach DIN 277 Teil der Nettogrundfläche (NGF) eines Gebäudes. Die Hauptnutzfläche (HNF) bildet mit der Nebennutzfläche (NNF) die Nutzfläche; zur Nettogrundfläche zählen weiterhin die Funktionsfläche (FF) und die Verkehrsfläche (VF).
Hochschulsemester		Alle Semester, in denen Studierende an einer Hochschule im Bundesgebiet immatrikuliert sind; sie müssen nicht in Beziehung zum Studienfach im Erhebungssemester stehen (siehe Fachsemester).
Kapazitätswirksamkeit		Die Überprüfung der Hauptnutzfläche (HNF) im Hinblick auf ihre Kapazitätswirksamkeit hat zum Ziel, den Teil der HNF auszusondern, der von der Bemessung nach Flächenrichtwerten nicht erfasst wird. Der Bewertung unterliegen Hauptnutzflächen für Fächergruppen. Die nicht auf Studienplätze anrechenbaren Hauptnutzflächen, wie z.B. Lagerräume (Teilabzug), Speiseräume (Vollabzug) oder Sondereinrichtungen für Forschung können abgezogen werden.
Median		Für die Berechnung des Median wurde die Annahme verwendet, dass die x Absolventen mit y Fachsemestern sich gleichmäßig auf die Spanne von y-0,5 Fachsemester bis y+0,5 Fachsemester verteilen. Bei den ganzzahligen Werten ist diese Annahme erforderlich, um den Informationsgehalt des Medians zu verbessern. Ohne diese Annahme könnte der Median nur ganzzahlig berechnet werden.
nicht berechenbar	n.b.	Werte, die mit n.b. gekennzeichnet sind, konnten nicht ermittelt werden oder sind nicht berechenbar.

V.2. Glossar

Materialien zur Planung 38

nicht verfügbar	n.v.	Werte, die mit n.v. gekennzeichnet sind, konnten nicht ermittelt werden oder sind nicht verfügbar.
Nutzungstauglichkeit		Bei der Bewertung des Hauptnutzflächenbestandes unter dem Gesichtspunkt der Nutzungstauglichkeit wird überprüft, ob die zu bewertenden Räume entsprechend der fachspezifischen Nutzungseignung belegt sind. Bei einzelnen Gebäuden kann aber die Nutzbarkeit der Flächen eingeschränkt sein, z.B. bei Gebäuden, die ursprünglich nicht für Hochschulzwecke errichtet wurden, ehemaligen Wohnungen, Provisorien etc. Hier können Abminderungsfaktoren in Ansatz gebracht werden.
Personal		Zum Personal an Hochschulen zählt das wissenschaftliche und künstlerische Personal sowie das technische und Verwaltungspersonal. Das hauptberuflich tätige wissenschaftliche Personal besteht (in Trier) aus den Professor*innen, Hochschuldozent*innen, wissenschaftlichen Assistent*innen und Beschäftigten sowie den Lehrkräften für besondere Aufgaben. Zum nebenberuflichen wissenschaftlichen Personal gehören u.a. Emeriti, Honorarprofessor*innen und Lehrbeauftragte.
Promotion		Abschluss eines wissenschaftlichen Studiums mit einer Doktorarbeit (Dissertation).
Prüfungsjahr		Zusammenfassung der abgelegten Prüfungen eines Winter- und des darauf folgenden Sommersemesters (siehe Studienjahr).
Regelstudienzeit	RSZ	Vorgabe für den zeitlichen Gesamtumfang der von den Studierenden erwarteten Studien- und Prüfungsleistungen und maßgebend für die Gestaltung der Studienordnung, für die Sicherstellung des Lehrangebots, für die Gestaltung der Prüfungsanforderungen und des Prüfungsverfahrens sowie für die Ermittlung und Festsetzung der Ausbildungskapazität und die Berechnung von Studentenzahlen bei der Hochschulplanung.
Sommersemester	SoSe	Zeitraum vom 01.04. bis 30.09. eines Jahres.
Student*innen		siehe Studierende
Studienanfänger*innen		In den Zahlenspiegeltabellen vereinfacht definiert als Studierende eines Wintersemesters im 1. und 2. Fachsemester; in der amtlichen Statistik werden jedes Semester die Studierenden im 1. Fachsemester ermittelt und zusammengefasst, teilweise noch begrenzt auf Studierende im 1. Hochschulsemester.
Studiendauer		siehe Fachstudiendauer
Studienjahr		Zusammenfassung eines Sommer- und des darauf folgenden Wintersemesters (siehe Prüfungsjahr).
Studienkolleg		Einrichtung mit der Aufgabe, Personen, deren Vorbildungsnachweis einer deutschen Hochschulzugangsberechtigung nicht entspricht, die erforderlichen Voraussetzungen für ein erfolgreiches Studium zu vermitteln (insbesondere Sprachkenntnisse).
Studienplatz		siehe flächenbezogene Studienplätze
Studierende		In den Zahlenspiegeltabellen alle in einem Studiengang immatrikulierten Personen einschließlich der Beurlaubten und der Studienkollegiat*innen, jedoch ohne Gasthörer*innen; in der amtlichen Statistik werden die Beurlaubten nicht zu den Studierenden gezählt.
SWS		Semesterwochenstunde, d.h. Lehrveranstaltungsstunde in einer Semesterwoche.
Verbleibequote		Anteil der Studierenden in einem bestimmten Fachsemester bezogen auf die Studienanfänger*innen in einer früheren Periode.
Vollzeitäquivalente	VZÄ	Umrechnung von anteiligen Beschäftigungen unterschiedlichen Umfangs auf volle Stellen.
Vollzeitstudierendenäquivalente	VZSÄ	Umrechnung von Studierenden mit Fächerkombinationen (BA 2-Fach, MA 2-Fach, B.ed. und M.ed.) in "Vollstudierende", um die Lehrnachfrage mit der von 1-Fach-Studierenden vergleichbar zu machen, die zu 100% einem einzigen Studiengang angerechnet werden.
Wintersemester	WS	Zeitraum vom 01.10. eines Jahres bis zum 31.03. des folgenden Jahres.
Zentrale Einrichtungen		Wissenschaftliche Einrichtungen und Betriebseinheiten, die der gesamten Hochschule dienen, z. B. Rechenzentrum und Universitätsbibliothek.