

Universität Trier in Zahlen

2009

Ausgewählte Entwicklungsreihen (1999=100)

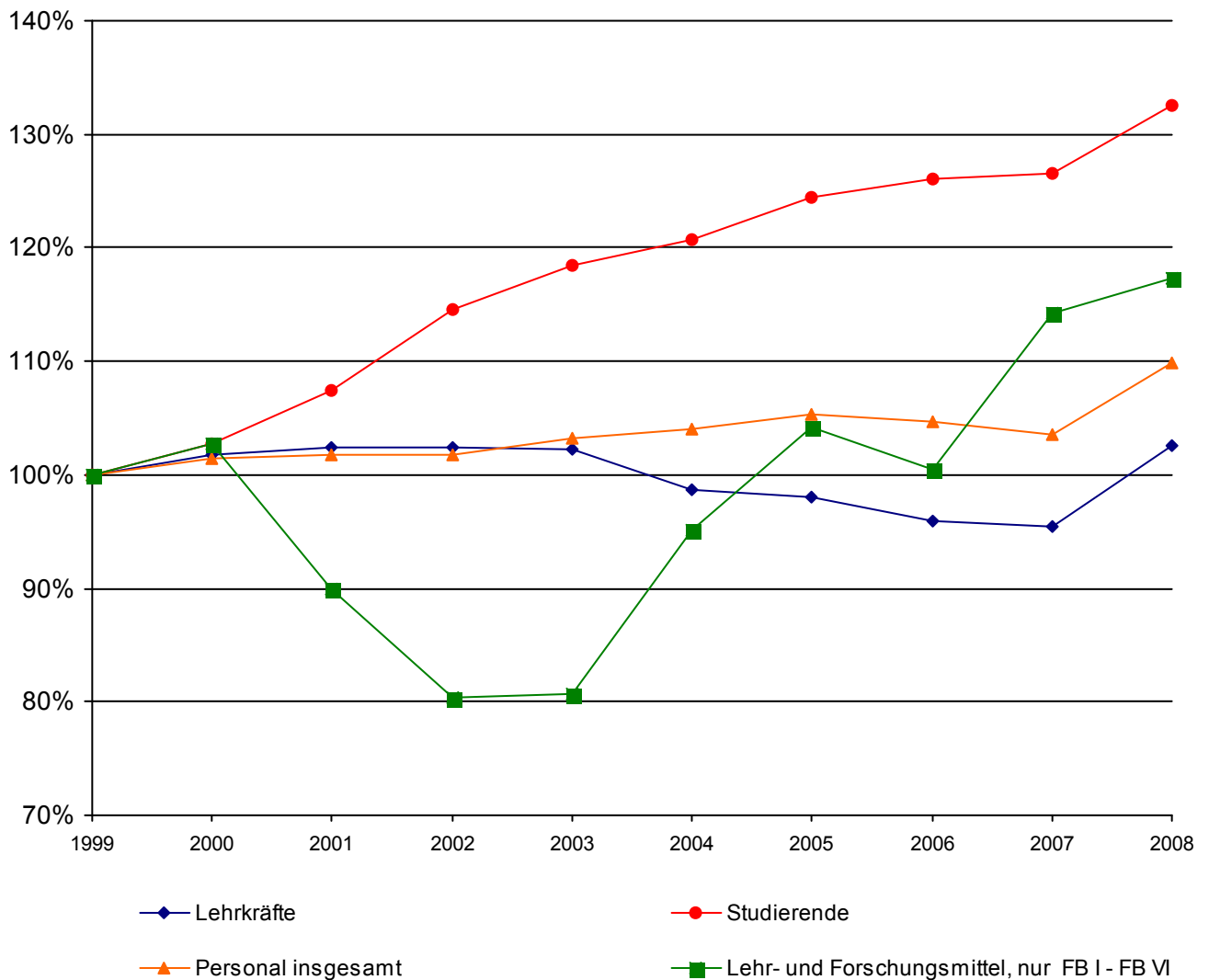

Materialien zur Planung 21

Herausgegeben
vom Präsidenten der Universität Trier

Mai 2009

Einführung

Materialien zur Planung 21

Trier, Mai 2009

Zielsetzung

Der Zahlenspiegel ist eine jährlich erscheinende Sammlung wichtiger statistischer Daten der Universität Trier.

Er soll hochschulintern und - in begrenztem Ausmaß - hochschulextern Informationen über die bisherige Entwicklung und den jetzigen Zustand der Universität vermitteln.

Hochschulintern soll er zu Datentransparenz zwischen den Fächern beitragen sowie eine Grundlage für hochschulplanerische Aktivitäten darstellen. Hochschulextern soll er der Öffentlichkeit im weitesten Sinne einen allgemeinen Überblick über die Universität Trier und Anhaltspunkte zum Vergleich mit anderen Hochschulen bieten.

Der Zahlenspiegel wurde hochschulintern erstmals 1993 vorgelegt. Konzeption und Inhalte wurden in den zuständigen Gremien (Präsidium, Planungskommission des Senats, Fachbereiche und Fächer) intensiv diskutiert und 1994 im Grundsatz befürwortet. Differenziertheit und Betrachtungstiefen der angebotenen Daten können entsprechend der begrenzten Datenlage nicht für alle als wichtig erachtete Bereiche der Universität in der gleichen Weise dargestellt werden. Die Auswertung schreitet von Jahr zu Jahr weiter. Dabei werden soweit möglich Anregungen der Nutzer des Zahlenspiegels umgesetzt.

Gliederungsprinzip

Die im Zahlenspiegel enthaltenen Daten beziehen sich auf folgende Bereiche:

- Organisation
- Studierende
- Personal
- Flächen
- Haushalt
- Forschung
- Dienstleistungen.

Die Daten werden zunächst geordnet nach den beiden Hauptgruppen Grunddaten (I) und Kennzahlen (II). Bei den Kennzahlen werden Daten aus zwei Grunddatenbereichen zu möglichst leicht verständlichen Aussagen zusammengefasst. Kennzahlen sind bislang vor allem für den Bereich Lehre und Studium berechnet worden. Die Strukturdaten (III) fassen wichtige Ergebnisse fachbereichsübergreifend und fachbereichsintern zusammen. Daten zum Geschlechterverhältnis (IV) werden darüber hinaus gesondert aufbereitet.

Darstellungsart

Der Zahlenspiegel enthält graphische und tabellarische Darstellungen, die als Bilder durchnummeriert sind. Graphische Darstellungen dienen der Verdeutlichung von zeitlichen Entwicklungen, von zugrundeliegenden Strukturen oder allgemeinen Zusammenhängen.

Die Behandlung der einzelnen Datenbereiche geht vom Großen ins Kleine vor, einer Übersicht folgen detailliertere Betrachtungen.

Ein Glossar mit Erläuterungen zu den einzelnen Graphiken und Tabellen (Definitionen, soweit erforderlich Quellenangaben etc.) ist im Anhang (V) zu finden.

Einführung

Materialien zur Planung 21

Trier, Mai 2009

Betrachtungsebene

Die Darstellung folgt weitgehend der organisatorischen Gliederung der Universität Trier in Fachbereiche und Lehreinheiten sowie zentrale Einrichtungen (Bild 1).

Die Differenzierung des aktuellen Studienangebotes der Universität Trier geht darüber weit hinaus (Bild 2). Detaillierte Daten zu jedem dieser Studienbereiche vorzulegen, birgt die Gefahr einer zu umfangreichen und damit u. U. wenig übersichtlichen Darstellung. Sie sind deshalb nur für einzelne Aspekte berücksichtigt. Grundsätzlich erfolgt die Betrachtung nach Lehr- und Forschungseinheiten.

In anderen Bereichen liegen nur Daten auf einer stärker aggregierten Ebene, den sogenannten Fächergruppen, vor. Diese Systematik wird vor allem für hochschulübergreifende Analysen benutzt.

Gliederung - Übersicht (Basisjahr = 2009)

Bild 1 – 3 Organisatorische und fachliche Gliederung der Universität Trier

I. Grunddaten

I.1. Studierende

- I.1.1. Entwicklung der Zahl der Studierenden
- I.1.2. Studierendenbestand im Basisjahr
- I.1.3. Entwicklung der Studienanfängerzahlen (1. + 2. FS)
- I.1.5. Prüfungen/Studiendauer

I.2. Personal

- I.2.1 Personalentwicklung (Normalhaushalt, Sonderkapitel)
- I.2.2 Personalstellenplan
- I.2.3 Personalbestand
- I.2.4 Personalrelationen

I.3. Flächen

- I.3.2 Flächenbestand

I.4. Haushalt

- I.4.1 Entwicklung des Universitätshaushaltes (SOLL)
- I.4.2 Entwicklung des Universitätshaushaltes (IST)

I.5. Forschung

- I.5.1 Entwicklung der Drittmiteleinnahmen
- I.5.2 Aktuelle Drittmiteleinnahmen
- I.5.3 Entwicklung der Drittmittelausgaben
- I.5.4 Aktuelle Drittmittelausgaben
- I.5.5 Aktuelle Drittmittel-Personalsituation
- I.5.6 Forschungsförderung
- I.5.7 Strukturdaten

I.6. Dienstleistungen

- I.6.1 Universitätsbibliothek
- I.6.2 Universitätsrechenzentrum
- I.6.3 Studierendenförderung
- I.6.4 Studierendenwerk Trier

II. Kennzahlen

II.1. Studium und Lehre

- II.1.1 Personal und Studierende vs. Haushalt
- II.1.2 Studierende vs. Personal
- II.1.3 Flächen vs. Studierende und Personal
- II.1.4 Prüfungen vs. Personal
- II.1.5 Haushalt vs. Studierende und Personal

II.2. Forschung

II.3. Dienstleistungen

III. Strukturdaten

III.1. Zusammenfassung

- III.1. Zusammenfassung

III.2. Fachbereiche

- III.2.1 Fachbereich I
- III.2.2 Fachbereich II
- III.2.3 Fachbereich III
- III.2.4 Fachbereich IV
- III.2.5 Fachbereich V
- III.2.6 Fachbereich VI

IV. Geschlechterverhältnis

IV.1. Zusammenfassung

- IV.1. Zusammenfassung

IV.2. Studierende

- IV.2.1 Entwicklung der Zahl der Studierenden
- IV.2.2 Prüfungen

IV.3. Personal

- IV.3.1 Personal aus Landesmitteln
- IV.3.2 Drittmittelpersonal - Forschung
- IV.3.3 Beschäftigungsstruktur

V. Anhang

V.1. Erläuterungen zu Tabellen und Graphiken

V.2. Glossar

Inhaltsverzeichnis

Materialien zur Planung 21

Einführung

Bild 1 -	Übersicht zur Organisation der Universität Trier	10
Bild 2 -	Aktuelles Studienangebot der Universität Trier	11

I. Grunddaten

I.1. Studierende 13

I.1.1. Entwicklung der Zahl der Studierenden

Bild 3 -	Tabelle + Graphik: im 1. Studienfach gesamt und nach Geschlecht und Ausländeranteil absolut und in %	13
Bild 4 -	Tabelle: im 1. Studienfach nach der Semesterzugehörigkeit	14
Bild 5 -	Tabelle: im 1. Studienfach gesamt und nach Abschluss	15
Bild 6 -	Tabelle + Graphik: im 1. Studienfach nach Fächergruppen	17
Bild 7 -	Tabelle: im 1. Studienfach nach Lehreinheiten	18
Bild 8 -	Tabelle: im 1. Studienfach nach Lehreinheiten, absolut, weiblich, Anteil ausländischer Studierender und nach regionaler Herkunft (Wohnortprinzip = Heimatanschrift der Studierenden)	19
Bild 9 -	Tabelle: Entwicklung der regionalen Herkunft der Studierenden (Wohnortprinzip = Heimatanschrift der Studierenden)	20

I.1.2. Studierendenbestand im Basisjahr

Bild 10 -	Tabelle: Studierende und Studienfälle (A-B-C Fächereinschreibung) im Basisjahr nach 1. Studienfach und Lehreinheit	21
Bild 11 -	Tabelle: 1. + 2. Hochschul- und Fachsemester im 1. Studienfach und alle Studienfälle mit Vollzeitstudienäquivalenten (VZSÄ), jeweils nach Studienfach und Abschluss	22
Bild 12 -	Tabelle: Studierende im 1. Studienfach nach Lehreinheiten und angestrebtem Abschluss alte Studiengänge (grundständig und Promotion)	33
Bild 13 -	Tabelle: Studierende im 1. Studienfach nach Lehreinheiten und angestrebtem Abschluss alte Studiengänge (ergänzende Abschlüsse)	34
Bild 14 -	Tabelle: Studierende im 1. Studienfach nach Lehreinheiten und angestrebtem Abschluss neue Studiengänge (BA/MA)	35

I.1.3. Entwicklung der Studienanfängerzahlen (1. + 2. FS)

Bild 15 -	Tabelle + Graphik: im 1. Studienfach nach Fächergruppen	36
Bild 16 -	Tabelle: im 1. Studienfach nach Lehreinheiten, absolut	37
Bild 17 -	Tabelle: nach Fachbelegung ABC und Lehreinheiten, absolut	38

I.1.4. Prüfungen/Studiendauer

Bild 18 -	Tabelle + Graphik: Entwicklung der bestandenen Prüfungen gesamt nach Abschlussarten	39
Bild 19 -	Tabelle + Graphik: Entwicklung der Vordiplom- und Zwischenprüfungen	40

Inhaltsverzeichnis

Materialien zur Planung 21

I. Grunddaten

Bild 20 -	Tabelle: Bestandene Prüfungen nach Abschlussarten und Fächern	41
Bild 21 -	Tabelle: Studiendauer nach Fächern und Abschlussarten (Studiendauer in Fachsemestern, arithmetisches Mittel)	46
Bild 22 -	Tabelle: Auswertung des Wissenschaftsrates zur Studiendauer nach Fächern und Abschlussarten (arithmetisches Mittel) U Trier im Vergleich zu allen Universitäten	47

I.2. Personal 48

I.2.1 Personalentwicklung (Normalhaushalt, Sonderkapitel)

Bild 23 -	Graphik + Tabellen: Entwicklung der Personalstellen (Soll) nach Lehreinheiten, Fachbereichen und zentralen Einrichtungen	48
Bild 23 - 1 -	Graphik + Zusammenfassung: Entwicklung der Personalstellen (Soll) nach Lehreinheiten, Fachbereichen und zentralen Einrichtungen	48
Bild 23 - 2 -	Tabelle: Professoren Entwicklung der Personalstellen (Soll) nach Lehreinheiten, Fachbereichen und zentralen Einrichtungen	49
Bild 23 - 3 -	Tabelle: Wissenschaftliche Mitarbeiter Entwicklung der Personalstellen (Soll) nach Lehreinheiten, Fachbereichen und zentralen Einrichtungen	50
Bild 23 - 4 -	Tabelle: Nichtwiss. Personal Entwicklung der Personalstellen (Soll) nach Lehreinheiten, Fachbereichen und zentralen Einrichtungen	51

I.2.2 Personalstellenplan

Bild 24 -	Tabelle: Personal (Stellen-Soll) nach Lehreinheiten, Fachbereichen und zentralen Einrichtungen (zum 31.03.)	52
-----------	---	----

I.2.3 Personalbestand

Bild 25 -	Tabelle: Personal (Stellen-Ist) nach Lehreinheiten, Fachbereichen und zentralen Einrichtungen und Besetzungsgrad je Vergütungsbereich (zum 31.03.)	53
Bild 26 -	Tabelle: Personalbestand (VZÄ) nach Stellenarten und Geschlecht aufgeteilt nach Lehreinheiten, Fachbereichen und zentralen Einrichtungen (zum 31.03.)	54

I.2.4 Personalrelationen

Bild 27 -	Tabelle: Entwicklung der Relation nichtwissenschaftliches Personals zu wissenschaftlichem Lehrpersonal und Professoren nach Fachbereichen (Stellen-Soll)	55
Bild 28 -	Tabelle: Entwicklung der Relation wissenschaftliche Mitarbeiter zu Professoren nach Fachbereichen und Lehreinheiten (Stellen-Soll)	56

I.3. Flächen 57

I.3.2 Flächenbestand

Bild 29 -	Tabelle: Gebäude- und Hauptnutzflächen nach Nutzungsbereichen aufgegliedert (zum 31.10. des Vorjahres)	57
-----------	--	----

Inhaltsverzeichnis

Materialien zur Planung 21

I. Grunddaten

Bild 30 -	Tabelle: Hauptnutzflächen nach Nutzern und Nutzungsbereichen (zum 31.10. des Vorjahres)	58
-----------	---	----

Bild 31 -	Tabelle: Flächenbezogene Studienplätze nach Lehreinheiten und (Fach-)Bereichen - einschließlich Anmietungen - (zum 31.10. des Vorjahres)	59
-----------	--	----

I.4. Haushalt 60

I.4.1 Entwicklung des Universitätshaushaltes (SOLL)

Bild 32 -	Tabelle + Graphik: Entwicklung der Lehr- und Forschungsmittel gesamt in € (ohne Universitätsbibliothek und -rechenzentrum)	60
-----------	--	----

Bild 33 -	Tabelle: Entwicklung der Lehr- und Forschungsmittel und der Mittelverteilung nach Fachbereichen und zentralen Aufgaben in Tausend €	61
-----------	---	----

I.4.2 Entwicklung des Universitätshaushaltes (IST)

Bild 34 -	Tabelle + Graphik: Entwicklung der Ausgaben der Hochschulkapitel (8700 bzw. 0906) in Tausend € (zum 31.12. des Vorjahres)	62
-----------	---	----

I.5. Forschung 63

I.5.1 Entwicklung der Drittmiteleinnahmen

Bild 35 -	Tabelle + Graphik: Entwicklung der Drittmittel in Tausend € sowie der Drittmittelbeschäftigten	63
-----------	---	----

Bild 36 -	Tabelle: Entwicklung der Drittmiteleinnahmen nach Forschungseinheiten in Tausend € (einschließlich Anteile an SFB und Kompetenzzentren)	64
-----------	---	----

I.5.2 Aktuelle Drittmiteleinnahmen

Bild 37 -	Tabelle: Übersicht der Drittmiteleinnahmen nach Fachbereichen, zentralen Einrichtungen und Mittelgebern in Tausend € im Vorjahr (ohne Sonderkapitel MBWJK)	65
-----------	--	----

Bild 38 -	Tabelle + Graphik: Entwicklung der Drittmiteleinnahmen in Tausend € und Aufteilung nach Mittelgebern im Vorjahr in % (ohne Sonderkapitel MBWJK)	66
-----------	---	----

I.5.3 Entwicklung der Drittmittelausgaben

Bild 39 -	Tabelle: Entwicklung der Drittmittelausgaben nach Forschungseinheiten in Tausend € (einschließlich Anteile an SFB und Kompetenzzentren)	67
-----------	---	----

I.5.4 Aktuelle Drittmittelausgaben

Bild 40 -	Tabelle: Übersicht der Drittmittelausgaben und Forschungseinheiten bzw. Fachbereichen nach Ausgabenarten in Tausend € im Vorjahr	68
-----------	--	----

I.5.5 Aktuelle Drittmittel-Personalsituation

Bild 41 -	Tabelle: Drittmittelprojekte und -personal nach Forschungseinheiten und Instituten im Vorjahr (Stichtag Personaldaten: 31.03.)	69
-----------	--	----

I.5.6 Forschungsförderung

Bild 42 -	Tabelle: Promotionsstipendien aus Fördermitteln Rheinland-Pfalz	70
-----------	--	----

Inhaltsverzeichnis

Materialien zur Planung 21

I. Grunddaten

I.5.7 Strukturdaten

Bild 43 -	Tabelle: Strukturdaten Sonderforschungsbereich/ Exzellenzcluster	71
Bild 44 -	Tabelle: Strukturdaten Graduiertenkollegs/ Graduiertenzentrum der Exzellenz	72

I.6. Dienstleistungen 74

I.6.1 Universitätsbibliothek

Bild 45 -	Tabelle: Entwicklung der Strukturdaten der Universitätsbibliothek (zum 31.12. des Vorjahres)	74
Bild 46 -	Tabelle: Buchbestand nach Fachkontingenten (ohne Medien, Mikroformen, Karten, Noten, CD-Rom) (zum 31.12. des Vorjahres)	75

I.6.2 Universitätsrechenzentrum

Bild 47 -	Tabelle: Entwicklung der Strukturdaten des Universitätsrechenzentrums	76
-----------	--	----

I.6.3 Studierendenförderung

Bild 48 -	Tabelle: Entwicklung der Studierendenförderung nach dem Bundesausbildungsförderungsgesetz (BAföG) (zum 31.12. des Vorjahres)	77
-----------	---	----

I.6.4 Studierendenwerk Trier

Bild 49 -	Tabelle: Entwicklung des Studierendenwerkes Trier - Teil 1 (zum 31.12. des Vorjahres)	78
Bild 50 -	Tabelle: Entwicklung des Studierendenwerkes Trier - Teil 2 (zum 31.12. des Vorjahres)	79

II. Kennzahlen

II.1. Studium und Lehre 80

II.1.1 Personal und Studierende vs. Haushalt

Bild 51 -	Tabelle + Graphik: Entwicklung der Relation von Studierenden und Personal zu den Ausgaben	80
-----------	--	----

II.1.2 Studierende vs. Personal

Bild 52 -	Tabelle + Graphik: Entwicklung der Relation von Studierenden zu Lehrkräften innerhalb der Fachbereiche	81
Bild 53 -	Tabelle: Entwicklung der Relation von Studierenden zu wissenschaftlichem Lehrpersonal (Professoren und Mittelbau) nach Lehreinheiten und Fachbereichen	82
Bild 54 -	Tabelle: Entwicklung der Relation von Studierenden zu Professoren nach Lehreinheiten und Fachbereichen	83

Inhaltsverzeichnis

Materialien zur Planung 21

II. Kennzahlen

II.1.3 Flächen vs. Studierende und Personal

Bild 55 -	Tabelle: Hinweise zur flächenbezogenen Auslastung nach Lehreinheiten und Fachbereichen (zum 31.10. des Vorjahres)	84
-----------	--	----

II.1.4 Prüfungen vs. Personal

Bild 56 -	Tabelle: Entwicklung der Relation der Abschlussprüfungen (Diplom, Staatsexamen, Lehramt, Magister) zu Professoren nach Fächern	85
Bild 57 -	Tabelle: Entwicklung der Relation der Abschlussprüfungen (Diplom, Staatsexamen, Lehramt, Magister) zu Lehrkräften nach Fächern	86
Bild 58 -	Tabelle: Entwicklung der Relation der Promotionen zu Professoren nach Fächern	87

II.1.5 Haushalt vs. Studierende und Personal

Bild 59 -	Tabelle: Entwicklung der Relation zugewiesener Lehr- und Forschungsmittel zu Personal (Stellen-Soll) nach Fachbereichen in Tausend €	88
Bild 60 -	Tabelle: Entwicklung der Relation zugewiesener Lehr- und Forschungsmittel zu Studierenden (1. Studienfach) nach Fachbereichen in €	89

II.2. Forschung 90

Bild 61 -	Tabelle: Relation Drittmiteleinahmen zu Professoren (Stellen-Soll) nach Lehreinheiten und Fachbereichen in € (ohne Anteile SFB und Kompetenzzentren)	90
Bild 62 -	Tabelle: Relation Drittmittelausgaben zu Professoren (Stellen-Soll) nach Lehreinheiten und Fachbereichen in €	91

II.3. Dienstleistungen 92

Bild 63 -	Tabelle: Buchbestände nach Fächern in Relation zur Zahl der Studierenden und des wissenschaftlichen Lehrpersonals	92
-----------	--	----

III. Strukturdaten

III.1. Zusammenfassung 93

III.1. Zusammenfassung

Bild 64 -	Tabelle: Strukturdaten der Fächer und Fachbereiche im Überblick	93
-----------	--	----

III.2. Fachbereiche 94

III.2.1 Fachbereich I

Bild 65 -	Tabelle: Strukturdaten des Fachbereichs I	94
-----------	--	----

III.2.2 Fachbereich II

Bild 66 -	Tabelle: Strukturdaten des Fachbereichs II	95
-----------	---	----

Inhaltsverzeichnis

Materialien zur Planung 21

III. Strukturdaten

III.2.3 Fachbereich III

Bild 67 -	Tabelle: Strukturdaten des Fachbereichs III	96
-----------	--	----

III.2.4 Fachbereich IV

Bild 68 -	Tabelle: Strukturdaten des Fachbereichs IV	97
-----------	---	----

III.2.5 Fachbereich V

Bild 69 -	Tabelle: Strukturdaten des Fachbereichs V	98
-----------	--	----

III.2.6 Fachbereich VI

Bild 70 -	Tabelle: Strukturdaten des Fachbereichs VI	99
-----------	---	----

IV. Geschlechterverhältnis

IV.1. Zusammenfassung 100

IV.1. Zusammenfassung

Bild 71 -	Tabelle + Graphiken: Übersicht über das Geschlechterverhältnis	100
-----------	---	-----

IV.2. Studierende 101

IV.2.1 Entwicklung der Zahl der Studierenden

Bild 72 -	Tabelle: Studierende im 1. Studienfach nach Lehreinheiten und Geschlecht	101
Bild 73 -	Tabelle: Entwicklung der Studienanfänger und -anfängerinnen (1. und 2. Fachsemester) im A-Fach nach Lehreinheiten	102
Bild 74 -	Tabelle: Entwicklung des Frauenanteils der Studierenden in % nach Lehreinheiten	103

IV.2.2 Prüfungen

Bild 75 -	Tabelle: Bestandene Prüfungen nach Studiengängen (Abschlussarten und Fächer)	104
Bild 76 -	Tabelle: Bestandene Promotionen nach Lehreinheiten	105
Bild 77 -	Tabelle: Bestandene Habilitationen nach Lehreinheiten	106
Bild 78 -	Tabelle: Entwicklung bestandener Prüfungen nach Abschlussarten und Fächern	107

IV.3. Personal 108

IV.3.1 Personal aus Landesmitteln

Bild 79 -	Tabelle: Entwicklung des Personalbestandes (VZÄ) gesamt und nach Geschlecht, Lehreinheiten und Fachbereichen (zum 31.03.)	108
Bild 80 -	Tabelle: Entwicklung des Personalbestandes (VZÄ) an Hochschullehrerinnen und Hochschullehrern nach Geschlecht, Lehreinheiten und Fachbereichen	109

Inhaltsverzeichnis

Materialien zur Planung 21

IV. Geschlechterverhältnis

Bild 81 -	Tabelle: Entwicklung des Personalbestandes (VZÄ) an wiss. Mitarbeiterinnen und Mitarbeitern nach Geschlecht, Lehreinheiten und Fachbereichen	110
Bild 82 -	Tabelle: Entwicklung des Personalbestandes (VZÄ) an wiss. Assistenten nach Geschlecht, Lehreinheiten und Fachbereichen	111
Bild 83 -	Tabelle: Entwicklung des Personalbestandes (VZÄ) an Nichtwissenschaftlerinnen und Nichtwissenschaftlern nach Geschlecht, Lehreinheiten und Fachbereichen	112
Bild 84 -	Tabelle: Entwicklung des Personalbestandes (VZÄ) an examinierten wissenschaftlichen Hilfskräften nach Geschlecht, Lehreinheiten und Fachbereichen	113
Bild 85 -	Tabelle: Entwicklung des Personalbestandes (VZÄ) an nicht-examinierten wissenschaftlichen Hilfskräften nach Geschlecht, Lehreinheiten und Fachbereichen	114
Bild 86 -	Tabelle: Entwicklung des Frauenanteils am Personalbestand nach Lehreinheiten und Fachbereichen	115

IV.3.2 Drittmittelpersonal - Forschung

Bild 87 -	Tabelle: Entwicklung des Drittmittelpersonalbestandes (VZÄ) an wiss. Mitarbeiterinnen und Mitarbeitern nach Geschlecht, Forschungseinheiten und Fachbereichen	116
Bild 88 -	Tabelle: Entwicklung des Drittmittelpersonalbestandes (VZÄ) an examinierten wissenschaftlichen Hilfskräften nach Geschlecht, Forschungseinheiten und Fachbereichen	117
Bild 89 -	Tabelle: Entwicklung des Drittmittelpersonalbestandes (VZÄ) an nicht-examinierten wissenschaftlichen Hilfskräften nach Geschlecht, Forschungseinheiten und Fachbereichen	118

IV.3.3 Beschäftigungsstruktur

Bild 90 -	Tabelle: Entwicklung des Landes- und Drittmittelpersonalbestandes je Mitarbeiterkategorien nach der Anzahl der VZÄ, den Köpfen, der befristeten Verträge und der Teilzeitbeschäftigungen	119
-----------	---	-----

V. Anhang

V.1. Erläuterungen zu Tabellen und Graphike	120
V.2. Glossar	127

Übersicht zur Organisation der Universität Trier

Fachbereich	Lehreinheit	Wissenschaftliche Einrichtungen, Institute an der Universität, Graduiertenkollegs
<i>Fachbereich I</i>	Pädagogik, Philosophie, Psychologie	<ul style="list-style-type: none"> - Institut für Cusanusforschung - Forschungsstelle für aktuelle Fragen der Ethik - Zentrum für psychologische Diagnostik und Evaluation (ZDiag) - Zentrum für Psychologische Information und Dokumentation (ZPID) - Forschungszentrum für Psychobiologie und Psychosomatik (FPP) - Philosophisches Forschungsinstitut für Medien und Kultur - Interregionales Institut für Professionsforschung und Weiterbildung (IPW) - Zentrum für Neuropsychologische Forschung (ZNF) - Kant-Forschungsstelle - Forschungsinstitut für Psychobiologie - Internationales DFG-Graduiertenkolleg: "Psychoneuroendokrinologie des Stresses: Vom Molekül und Gen zu Affekt und Kognition"
<i>Fachbereich II</i>	Germanistik, Anglistik, Romanistik, Klassische Philologie, Slavistik, Sinologie, Japanologie, Phonetik, Medienwissenschaft, Linguistische Datenverarbeitung	<ul style="list-style-type: none"> - Zentrum für Kanada-Studien (ZKS) - Portugalzentrum - Galicienzentrum - Konfuziusinstitut - Zentrum für Ostasien- und Pazifikstudien (ZOPS) - Arbeitsstelle Mittelhochdeutsches Wörterbuch (Akademieprojekt) - Kompetenzzentrum für elektronische Erschließungs- und Publikationsverfahren in den Geisteswissenschaften - Trierer Centrum für Amerikastudien (TCAS) - Historisch-Kulturwissenschaftliches Forschungszentrum Trier (HKFZ) - Forschungsstelle für Sprachen und Literaturen Luxemburgs
<i>Fachbereich III</i>	Geschichte, Klassische Archäologie, Ägyptologie, Papyrologie, Kunstgeschichte, Politikwissenschaft	<ul style="list-style-type: none"> - SFB 600: "Fremdheit und Armut" - Graduiertenstudium "Neuere und neueste Geschichte" (PROMT) - Zentrum für Altertumswissenschaften - Arye Maimon-Institut für Geschichte der Juden - Emil-Frank-Institut - DFG-Graduiertenkolleg "Sklaverei ... und Zwangsarbeit" - Forschungszentrum "Griechisch-Römisches Ägypten" - Centrum für Postcolonial und Gender Studies (CePoG) - Arbeitsstelle "Forschungen zur antiken Sklaverei" (Akademieprojekt) - Exzellenzcluster "Gesellschaftliche Abhängigkeiten und soziale Netzwerke" - Trierer Zentrum für Mediävistik - Arbeitsstelle "Corpus der Quellen zur mittelalterlichen Geschichte der Juden ..." (Akademieprojekt)
<i>Fachbereich IV</i>	Betriebswirtschaftslehre, Soziologie, Volkswirtschaftslehre, Mathematik, Informatik, Wirtschaftsinformatik	<ul style="list-style-type: none"> - Zentrum für europäische Studien (ZES) - Institut für Mittelstandsökonomie an der Universität Trier e.V. (inmit) - Arbeitsgemeinschaft für sozialwissenschaftliche Forschung und Weiterbildung an der Universität Trier e.V. - Trierer Arbeitsgemeinschaft für Umwelt-, Regional- und Strukturforchung e.V. (TAURUS) - Graduiertenkolleg "Bildungsrechtsregime und Wettbewerb" - Zentrum für Gesundheitsökonomie - Competence Center E-Business (CEB) - Forschungszentrum für Regional- und Umweltstatistik - Service-Zentrum für angewandte Mathematik (ZAM) - Internationales Health Care Management Institut (IHCI) - Graduiertenzentrum der Exzellenz "The Design of efficient Labour Market Institutions in Europe"
<i>Fachbereich V</i>	Rechtswissenschaft	<ul style="list-style-type: none"> - Institut für Arbeitsrecht und Arbeitsbeziehungen in der Europäischen Gemeinschaft (IAAEG) - Institut für Umwelt und Technikrecht (IUTR) - Institut für Europäisches Verfassungsrecht - Forschungsstelle Vernunftrecht und Preußische Rechtsreform - Institut für Rechtspolitik an der Universität Trier (IRP) - Graduiertenkolleg "Bildungsrechtsregime und Wettbewerb" - DFG- Graduiertenkolleg: "Verbesserung von Normsetzung und Normanwendung im integrierten Umweltschutz durch rechts- und naturwissenschaftliche Kooperation" - Institut für Deutsches und Europäisches Wasserwirtschaftsrecht - Institut für Deutsches und Europäisches Strafprozessrecht und Polizeirecht (ISP)
<i>Fachbereich VI</i>	Geographie, Geowissenschaften	<ul style="list-style-type: none"> - Europäisches Tourismusinstitut GmbH (ETI) - Institut für Kommunalwissenschaft und Konversionspolitik - Dokumentationszentrum für Deutsche Landeskunde - DFG- Graduiertenkolleg: Verbesserung von Normsetzung und Normanwendung im integrierten Umweltschutz durch rechts- und naturwissenschaftliche Kooperation" - Institut für BioGeoAnalytik, Umweltproben- und Biobanken - Forschungszentrum für Regional- und Umweltstatistik
<i>fachbereichsübergreifend</i>		<ul style="list-style-type: none"> - Internationales Graduiertenzentrum - Zentrum für Lehrerbildung (ZfL)

Verwaltung und Betriebseinheiten

Verwaltung	Bibliothek	Rechenzentrum	Univ.-Videoanlage
Sprachenzentrum	Kordinierungsstelle für wissenschaftliche Weiterbildung	Allgemeiner Hochschulsport	Frauenbüro

Aktuelles Studienangebot der Universität Trier

Fachbereich Lehreinheit Studiengang	Bachelor				Master					Staats- examen	Promo- tion	Magister Theologie
	Kernfach	2 Fächer Haupt- fach	2 Fächer Neben- fach	Lehramt	Kernfach	2 Fächer Haupt- fach	2 Fächer Neben- fach	Lehramt Real- schule	Lehramt Gymna- sium			

Fachbereich I

Pädagogik												x	
Erziehungswissenschaften	x		x										
Organisation von Wissen					x			x					
Bildungswissenschaft				x				x	x				
Philosophie												x	
Philosophie		x	x			x	x						
Ethik - Philosophie				x				x	x				
Psychologie												x	
Psychologie	x				10/11								

Fachbereich II

Germanistik													x
Germanistik		x	x			x	x						
Deutsch als Fremdsprache			x										
Deutsch				x				x	x				
Mediävistik					x								
Anglistik													x
English Language, Linguistics and Literature		x											
English Language and Linguistics			x										
English Language and Literature			x										
English Linguistics						x	x						
English Literature							x						
Englisch				x				x	x				
North American Studies					x								
Romanistik													x
Französisch		x	x	x			x	x	x				
Italienisch		x	x	x			x		x				
Spanisch		x	x	x			x		x				
Romanische Philologie					x								
Klassische Philologie													x
Latein				x					x				
Griechisch				x					x				
Klassische Philologie						x	x						
Slavistik/Russisch													x
Slavische Philologie						x	x						
Russische Philologie		x	x			x	x						
Russisch				x					x				
Sinologie													x
Moderne China-Studien		x	x										
China Kultur und Kommunikation					x								
Japanologie													x
Japanologie		x	x		x								
Ling.Datenverarbeitung													x
Sprach- und Texttechnologie		x	x			x	x						
Medienwissenschaft													x
Medien - Kommunikation - Gesellschaft		x	x										
Medienwissenschaft						x	x						

Fachbereich III

Geschichte													x
Geschichte		x	x	x		x	x	x	x				
Politikwissenschaft													x
Politikwissenschaft		x	x			x	x						
Sozialkunde				x				x	x				
Klassische Archäologie													x
Klassische Archäologie			x			x	x						
Geoarchäologie	x				x								
Antike Welt: Archäologie, Sprachen und Kulturen	x												
Ägyptologie													x
Ägyptologie			x			x	x						
Papyrologie													x
Papyrologie						x	x						
Kunstgeschichte													x
Kunstgeschichte		x	x			x	x						

Aktuelles Studienangebot der Universität Trier

Fachbereich Lehreinheit Studiengang	Bachelor				Master					Staats- examen	Promo- tion	Magister Theologie
	Kernfach	2 Fächer Haupt- fach	2 Fächer Neben- fach	Lehramt	Kernfach	2 Fächer Haupt- fach	2 Fächer Neben- fach	Lehramt Real- schule	Lehramt Gymna- sium			

Fachbereich IV

BWL																			
Betriebswirtschaftslehre	x																		x
Dienstleistungsmanagement					10/11														
Soziologie																			x
Soziologie		x	x																
Sozialwissenschaft	x																		
Medien- und Kultursociologie					10/11														
Wirtschaftssoziologie					10/11														
VWL																			x
Volkswirtschaftslehre	x		x																
Angewandte Wirtschaftswissenschaften					10/11		10/11												
Mathematik																			x
Angewandte Mathematik	x				x														
Wirtschaftsmathematik	x				10/11														
Mathematik				x				x	x										
Informatik																			x
Informatik	x			x	x			x	x										
Wirtschaftsinformatik																			x
Wirtschaftsinformatik	x				10/11														

Fachbereich V

Rechtswissenschaft																				x
Rechtswissenschaft												x								
Öffentliches Recht für Politikwissenschaftler				x					x											

Fachbereich VI

Geographie																				x
Angewandte Geographie	x																			
Angewandte Humangeographie			x		x				x											
Geographie				x						x	x									
Geowissenschaften																				x
Angewandte Geoinformatik	x																			
Geoinformatik					x															
Prozeßdynamik an der Erdoberfläche					x															
Bio-Geo-Analyse	x				x															
Biologie				x						x	x									
Umwelt-Geowissenschaften	x																			
Environmental Assessment and Management					x															

Theologische Fakultät

Kath. Theologie																				x
Katholische Theologie				x	x				x	x	x									

Graduiertenstudien, Weiterbildungs- und Aufbaustudiengänge

Psychologische Psychotherapie (FB I), Psychobiologie (FB I), Magister der Wirtschaft für ausländische Studierende (FB IV), Health Care Management (FB IV), Magister iuris für ausländische Juristen (FB V), Europäisches Diplom für Umweltwissenschaften (FB VI), Umweltbewertung, -technologie und -management (FB VI).	Zusatzzertifikate Cusanus-Studien (FB I), Deutsch als Fremdsprache (DaF) (FB II), DaF Kurzstudium für Ausl. (FB II), Fremdsprachliche Erwachsenenbildung (FB II), Kanada-Studien (FB II / VI), Antike Kultur und ihr Weiterleben (FB II / III), Ostasiestudien, Stadtgeschichte (FB III), Gender Studies (FB I - FB IV, FB VI).	Fremdsprachenausbildung Studienbegleitende Fremdsprachenausbildung für Studierende aller Fachbereiche (FB II), Fachspezifische Fremdsprachenausbildung für Wirtschafts- und Sozialwissenschaftler (FB IV), Fachspezifische Fremdsprachenausbildung für Juristen (FB V).	Sonstige Angebote DaF Sprachkurs, Doppelstudiengang Master Européen en Sciences du Travail (MEST) (FB IV), Bilingualer Erdkundeunterricht Englisch (FB VI), Studienkolleg.
--	--	---	---

I.1.1. Entwicklung der Zahl der Studierenden

Tabelle + Graphik:
im 1. Studienfach gesamt und nach Geschlecht und Ausländeranteil
absolut und in %

Semester	Gesamt	Männlich		Weiblich		Ausländer	in %	davon Männlich		davon Weiblich	
		Σ	in %	Σ	in %			Σ	in %	Σ	in %
WS 99/00	11.046	4.925	44,6%	6.121	55,4%	1.243	11,3%				
WS 00/01	11.340	4.983	43,9%	6.357	56,1%	1.575	13,9%				
WS 01/02	11.867	5.169	43,6%	6.698	56,4%	1.833	15,4%				
WS 02/03	12.660	5.376	42,5%	7.284	57,5%	1.896	15,0%				
WS 03/04	13.082	5.596	42,8%	7.486	57,2%	1.896	14,5%				
WS 04/05	13.328	5.608	42,1%	7.720	57,9%	1.977	14,8%				
WS 05/06	13.755	5.761	41,9%	7.994	58,1%	1.965	14,3%				
WS 06/07	13.933	5.730	41,1%	8.203	58,9%	1.932	13,9%				
WS 07/08	13.982	5.649	40,4%	8.333	59,6%	1.811	13,0%				
WS 08/09	14.639	5.852	40,0%	8.787	60,0%	1.782	12,2%	668	37,5%	1.114	62,5%

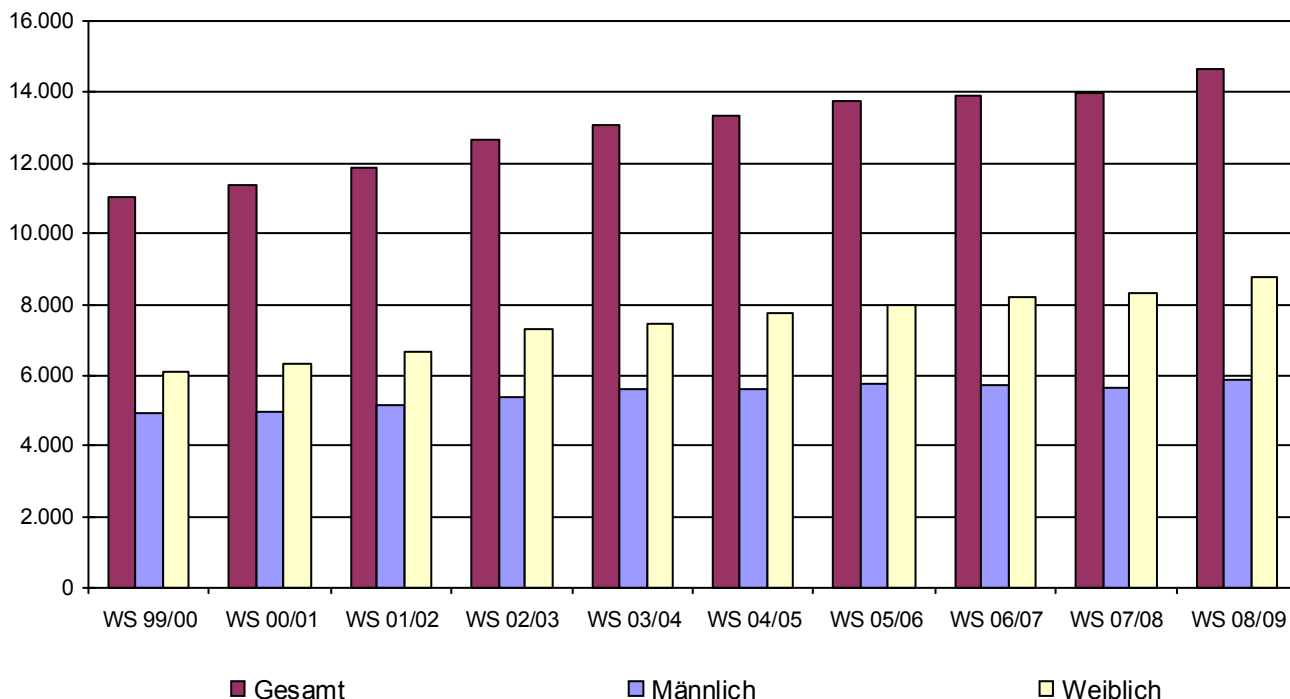

I.1.1. Entwicklung der Zahl der Studierenden

Tabelle:
im 1. Studienfach nach der Semesterzugehörigkeit

Semester	alle FS	1. u. 2. FS		1. - 9. FS		10. - 12. FS		13. FS ff.	
	Studierende	absolut	in %	absolut	in %	absolut	in %	absolut	in %
WS 80/81	4.234	1.115	26,3%	3.308	78,1%	377	8,9%	549	13,0%
WS 81/82	5.100	1.478	29,0%	4.009	78,6%	467	9,2%	624	12,2%
WS 82/83	6.007	1.736	28,9%	4.742	78,9%	564	9,4%	701	11,7%
WS 83/84	6.631	1.686	25,4%	5.216	78,7%	605	9,1%	810	12,2%
WS 84/85	6.401	1.589	24,8%	4.844	75,7%	623	9,7%	934	14,6%
WS 85/86	7.244	1.469	20,3%	5.438	75,1%	728	10,0%	1.078	14,9%
WS 86/87	7.242	1.542	21,3%	5.279	72,9%	762	10,5%	1.201	16,6%
WS 87/88	7.746	1.756	22,7%	5.442	70,3%	942	12,2%	1.362	17,6%
WS 88/89	8.147	1.864	22,9%	5.692	69,9%	888	10,9%	1.567	19,2%
WS 89/90	8.742	2.170	24,8%	6.275	71,8%	868	9,9%	1.599	18,3%
WS 90/91	9.770	2.595	26,6%	7.302	74,7%	814	8,3%	1.654	16,9%
WS 91/92	10.381	2.649	25,5%	7.903	76,1%	877	8,4%	1.601	15,4%
WS 92/93	10.777	2.355	21,9%	8.166	75,8%	996	9,2%	1.615	15,0%
WS 93/94	11.324	2.383	21,0%	8.472	74,8%	1.113	9,8%	1.739	15,4%
WS 94/95	11.551	2.287	19,8%	8.424	72,9%	1.238	10,7%	1.889	16,4%
WS 95/96	11.564	2.351	20,3%	8.228	71,2%	1.390	12,0%	1.946	16,8%
WS 96/97	11.490	2.435	21,2%	7.993	69,6%	1.428	12,4%	2.069	18,0%
WS 97/98	11.415	2.429	21,3%	8.006	70,1%	1.279	11,2%	2.130	18,7%
WS 98/99	11.077	2.305	20,8%	7.777	70,2%	1.272	11,5%	2.028	18,3%
WS 99/00	11.045	2.522	22,8%	7.973	72,2%	1.068	9,7%	2.004	18,1%
WS 00/01	11.337	2.861	25,2%	8.420	74,3%	1.125	9,9%	1.792	15,8%
WS 01/02	11.867	3.239	27,3%	9.105	76,7%	1.169	9,9%	1.593	13,4%
WS 02/03	12.660	3.408	26,9%	9.994	78,9%	1.132	8,9%	1.534	12,1%
WS 03/04	13.082	3.185	24,3%	10.489	80,2%	1.100	8,4%	1.493	11,4%
WS 04/05	13.328	3.367	25,3%	10.961	82,2%	1.233	9,3%	1.134	8,5%
WS 05/06	13.755	3.205	23,3%	11.143	81,0%	1.431	10,4%	1.181	8,6%
WS 06/07	13.933	3.134	22,5%	11.100	79,7%	1.549	11,1%	1.284	9,2%
WS 07/08	13.982	3.265	23,4%	10.948	78,3%	1.717	12,3%	1.317	9,4%
WS 08/09	14.639	4.075	27,8%	11.568	79,0%	1.714	11,7%	1.357	9,3%

I.1.1. Entwicklung der Zahl der Studierenden

Bild 5 - 1

Tabelle:
im 1. Studienfach gesamt und nach Abschluss

	WS 04/05	in %	WS 05/06	in %	WS 06/07	in %	WS 07/08	in %	WS 08/09	in %
Bachelor Kernfach							727	5,2%	1.961	13,4%
Bachelor mit zwei Fächern									665	4,5%
Bachelor Lehramt									694	4,7%
1. jur. Staatsexamen	1.888	14,2%	1.760	12,8%	1.624	11,7%	1.505	10,8%	1.491	10,2%
Master Kernfach + Weiterbildung			9	0,1%	11	0,1%	5	0,0%	20	0,1%
Master mit zwei Fächern									14	0,1%
Magisterprüfung	2.856	21,4%	3.024	22,0%	3.211	23,0%	3.187	22,8%	2.672	18,3%
Diplomprüfung	6.042	45,3%	6.143	44,7%	5.964	42,8%	5.122	36,6%	3.931	26,9%
Lehramt Realschule	255	1,9%	261	1,9%	271	1,9%	273	2,0%	219	1,5%
Lehramt Gymnasium	1.271	9,5%	1.421	10,3%	1.665	12,0%	1.951	14,0%	1.737	11,9%
Promotion mit Abschluss	317	2,4%	356	2,6%	369	2,6%	330	2,4%	335	2,3%
Promotion ohne Abschluss	236	1,8%	242	1,8%	210	1,5%	226	1,6%	176	1,2%
Erweiterungsprüfung LA Realschulen	9	0,1%	5	0,0%	13	0,1%	13	0,1%	9	0,1%
Erweiterungsprüfung LA Gymnasien	29	0,2%	40	0,3%	43	0,3%	31	0,2%	47	0,3%
Magister, Aufbaustudium	60	0,5%	51	0,4%	50	0,4%	60	0,4%	62	0,4%
Ergänzungs-/Zusatzprüfung	84	0,6%	179	1,3%	247	1,8%	318	2,3%	335	2,3%
Sonstiger Abschluss	82	0,6%	50	0,4%	37	0,3%	27	0,2%	25	0,2%
Abschluss außerhalb des Bundesgebietes	199	1,5%	214	1,6%	218	1,6%	207	1,5%	246	1,7%
Gesamt	13.328	100,0%	13.755	100,0%	13.933	100,0%	13.982	100,0%	14.639	100,0%

Tabelle:
im 1. Studienfach gesamt und nach Abschluss

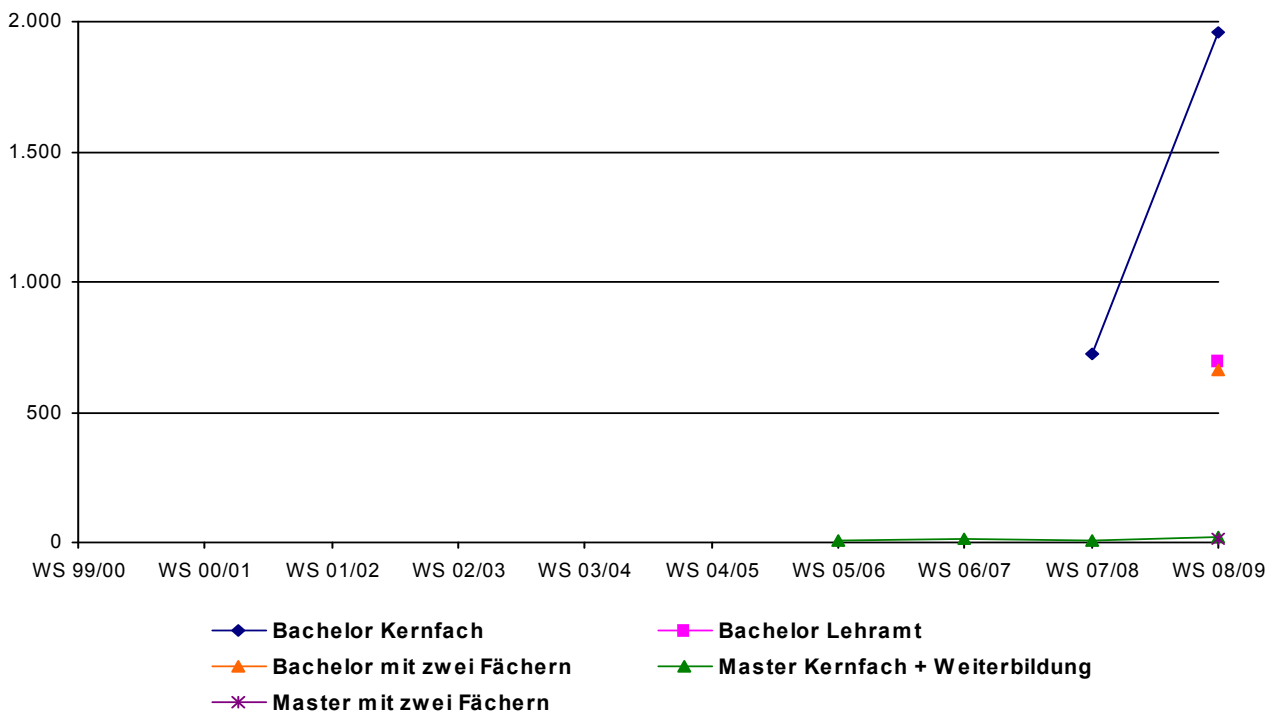
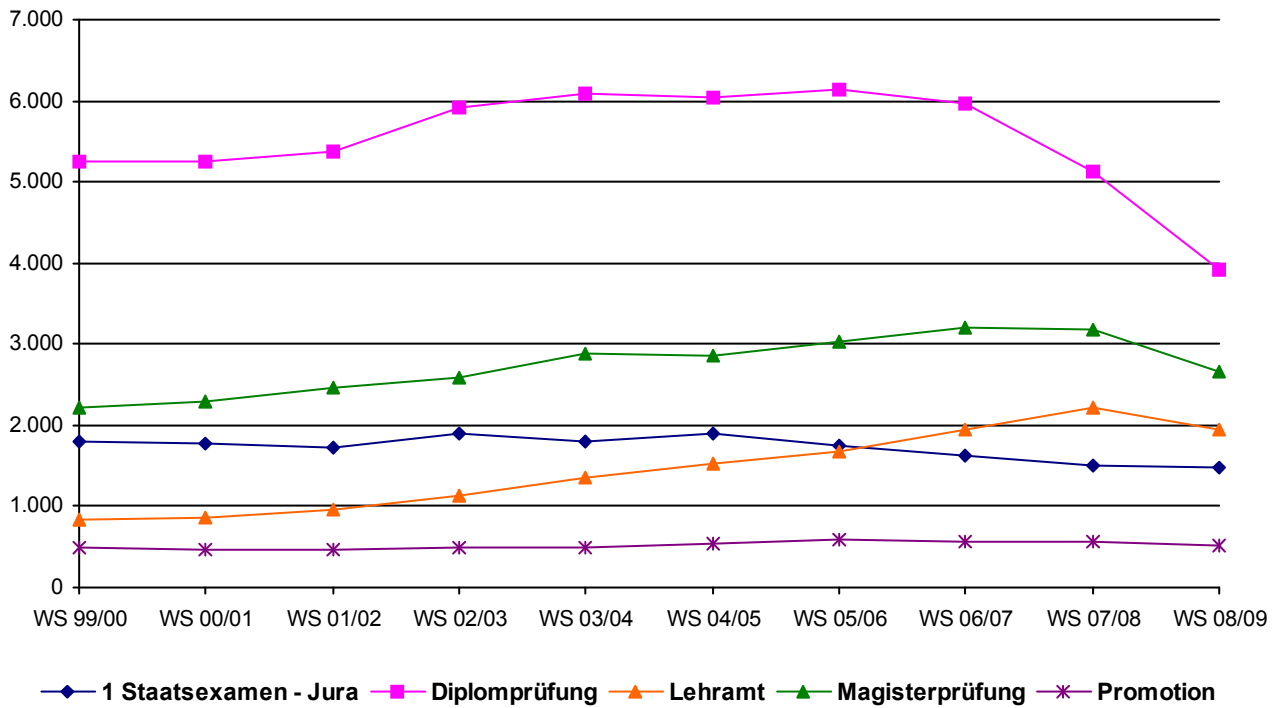

**Tabelle + Graphik:
im 1. Studienfach nach Fächergruppen**

	WS 04/05	WS 05/06	WS 06/07	WS 07/08	WS 08/09	in %
Sprachwissenschaften	2.752	2.912	3.256	3.497	3.868	26,4%
sonstige Kulturwissenschaften	2.582	2.863	3.027	3.103	3.268	22,3%
Sprach- und Kulturwissenschaften gesamt	5.334	5.775	6.283	6.600	7.136	48,7%
Politikwissenschaften	761	874	826	826	843	5,8%
Sozialwissenschaften	575	591	744	681	644	4,4%
Rechtswissenschaften	1.977	1.853	1.707	1.559	1.539	10,5%
Wirtschaftswissenschaften	1.961	1.887	1.673	1.632	1.568	10,7%
Recht-, Wirtschafts- und Sozialwissenschaften gesamt	5.274	5.205	4.950	4.698	4.594	31,4%
Mathematik, Informatik, Wirtschaftsinformatik	885	877	889	872	893	6,1%
Geowissenschaften /Geographie	1.586	1.661	1.576	1.567	1.750	12,0%
Mathematik, Naturwissenschaften gesamt	2.471	2.538	2.465	2.439	2.643	18,1%
Kunstgeschichte	249	237	235	245	266	1,8%
Kunst und Kunstwissenschaften gesamt	249	237	235	245	266	1,8%
Gesamt	13.328	13.755	13.933	13.982	14.639	100,0%

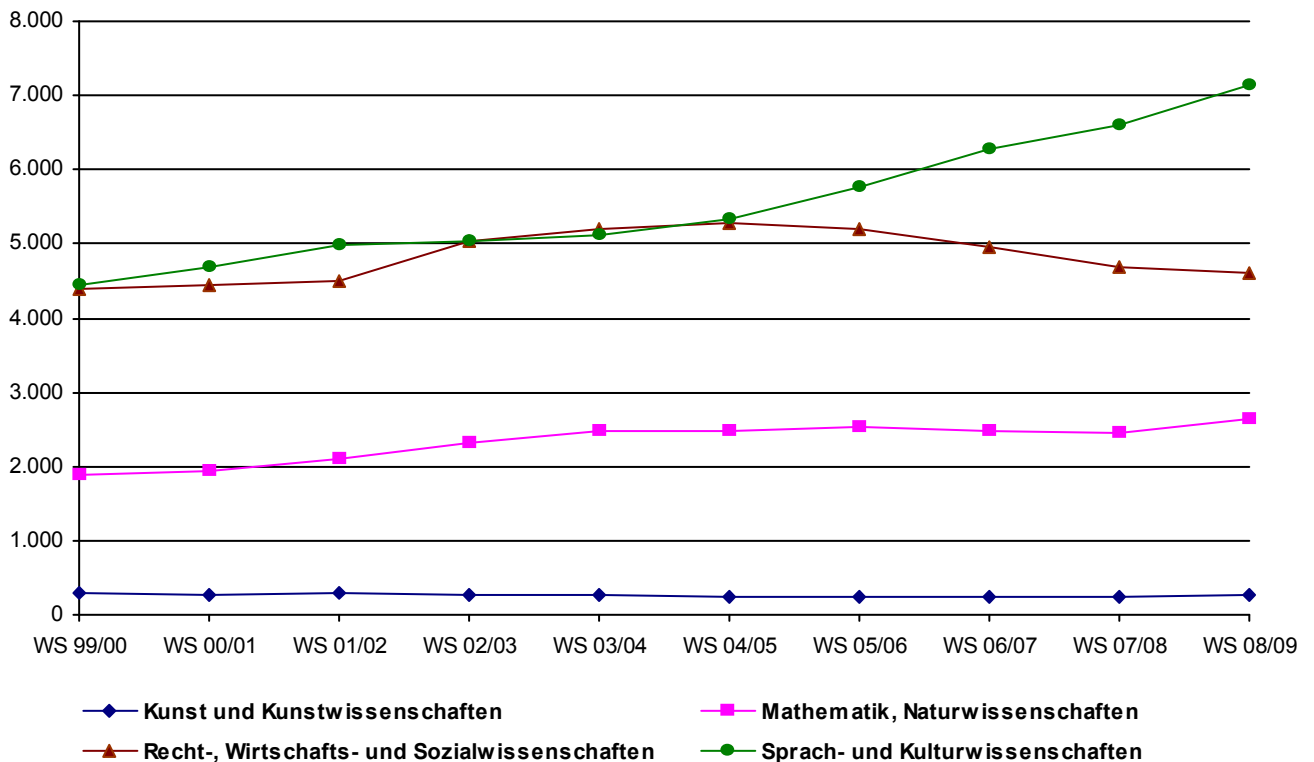

I.1.1. Entwicklung der Zahl der Studierenden

Bild 7

Tabelle:
im 1. Studienfach nach Lehreinheiten

	WS 04/05	WS 05/06	WS 06/07	WS 07/08	WS 08/09	in %
Pädagogik	759	963	1.013	997	1.177	8,0%
Philosophie	156	155	180	188	189	1,3%
Psychologie	1.095	1.093	1.075	1.032	967	6,6%
Psychobiologie (Forschungsinstitut)	14	21	21	20	20	0,1%
Fachbereich I gesamt	2.024	2.232	2.289	2.237	2.353	16,1%
Germanistik	1.013	1.005	1.075	1.086	1.271	8,7%
Anglistik	641	658	732	781	887	6,1%
Romanistik	312	335	375	413	416	2,8%
Klassische Philologie	40	45	64	88	108	0,7%
Slavistik/Russisch	46	40	54	59	62	0,4%
Sinologie	79	111	148	169	183	1,3%
Japanologie	129	161	205	262	314	2,1%
Phonetik	59	68	89	102	87	0,6%
Ling.Datenverarbeitung	70	66	64	57	52	0,4%
Medienwissenschaft	175	191	201	193	185	1,3%
Fachbereich II gesamt	2.564	2.680	3.007	3.210	3.565	24,4%
Geschichte	437	492	553	641	671	4,6%
Politikwissenschaft	761	874	826	826	843	5,8%
Klassische Archäologie	45	45	44	51	67	0,5%
Ägyptologie	20	20	25	32	33	0,2%
Kunstgeschichte	249	237	235	245	266	1,8%
Papyrologie	6	6	6	6	7	0,0%
Fachbereich III gesamt	1.518	1.674	1.689	1.801	1.887	12,9%
BWL	1.312	1.211	1.058	1.016	1.114	7,6%
Soziologie	575	591	744	681	644	4,4%
VWL	603	630	560	558	397	2,7%
<u>WiSo gesamt</u>	<u>2.490</u>	<u>2.432</u>	<u>2.362</u>	<u>2.255</u>	<u>2.155</u>	<u>14,7%</u>
Mathematik	341	370	415	416	460	3,1%
Informatik	350	322	300	282	273	1,9%
Wirtschaftsinformatik	194	185	174	174	160	1,1%
Fachbereich IV gesamt	3.375	3.309	3.251	3.127	3.048	20,8%
Rechtswissenschaft	1.977	1.853	1.707	1.559	1.539	10,5%
Fachbereich V gesamt	1.977	1.853	1.707	1.559	1.539	10,5%
Geographie	1.113	1.120	1.029	936	971	6,6%
Geowissenschaften	469	528	524	601	749	5,1%
Fachbereich VI gesamt	1.582	1.648	1.553	1.537	1.720	11,7%
sonst. Studienangebot gesamt	288	359	437	511	527	3,6%
Gesamt	13.328	13.755	13.933	13.982	14.639	100,0%

I.1.1. Entwicklung der Zahl der Studierenden

Tabelle:
im 1. Studienfach nach Lehreinheiten,
absolut, weiblich, Anteil ausländischer Studierender und nach regionaler Herkunft
(Wohnortprinzip = Heimatanschrift der Studierenden)

	WS 08/09	in %	davon weiblich	davon Ausländer	davon Rheinland - Pfalz	davon Region Trier
Pädagogik	1.177	8,0%	81,9%	9,4%	54,4%	37,0%
Philosophie	189	1,3%	41,8%	14,3%	56,6%	43,9%
Psychologie	967	6,6%	76,5%	8,0%	36,7%	26,0%
Psychobiologie (Forschungsinstitut)	20	0,1%	70,0%	20,0%	35,0%	35,0%
Fachbereich I gesamt	2.353	16,1%	76,4%	9,3%	47,1%	33,0%
Germanistik	1.271	8,7%	70,7%	19,4%	55,7%	32,4%
Anglistik	887	6,1%	69,6%	7,3%	65,5%	40,5%
Romanistik	416	2,8%	81,0%	11,3%	55,0%	38,7%
Klassische Philologie	108	0,7%	61,1%	5,6%	70,4%	27,8%
Slavistik/Russisch	62	0,4%	85,5%	43,5%	53,2%	45,2%
Sinologie	183	1,3%	54,1%	12,0%	43,7%	30,1%
Japanologie	314	2,1%	61,5%	8,9%	39,5%	24,5%
Phonetik	87	0,6%	82,8%	8,0%	50,6%	41,4%
Ling.Datenverarbeitung	52	0,4%	46,2%	21,2%	61,5%	57,7%
Medienwissenschaft	185	1,3%	60,5%	19,5%	47,0%	31,9%
Fachbereich II gesamt	3.565	24,4%	69,3%	13,9%	55,9%	35,0%
Geschichte	671	4,6%	43,1%	8,9%	63,9%	38,3%
Politikwissenschaft	843	5,8%	38,9%	9,5%	48,3%	29,8%
Klassische Archäologie	67	0,5%	58,2%	11,9%	40,3%	25,4%
Ägyptologie	33	0,2%	78,8%	18,2%	48,5%	45,5%
Kunstgeschichte	266	1,8%	86,1%	19,2%	56,4%	41,0%
Papyrologie	7	0,0%	57,1%	28,6%	71,4%	42,9%
Fachbereich III gesamt	1.887	12,9%	48,5%	11,0%	54,8%	34,6%
BWL	1.114	7,6%	51,3%	16,6%	59,2%	35,3%
Soziologie	644	4,4%	60,6%	10,2%	57,6%	38,8%
VWL	397	2,7%	37,8%	23,7%	56,7%	44,3%
<u>WiSo gesamt</u>	<u>2.155</u>	<u>14,7%</u>	<u>51,6%</u>	<u>16,0%</u>	<u>58,2%</u>	<u>38,0%</u>
Mathematik	460	3,1%	46,1%	9,1%	68,7%	53,0%
Informatik	273	1,9%	15,0%	31,5%	65,2%	58,2%
Wirtschaftsinformatik	160	1,1%	11,3%	18,8%	68,1%	45,0%
Fachbereich IV gesamt	3.048	20,8%	45,3%	16,5%	61,0%	42,5%
Rechtswissenschaft	1.539	10,5%	57,6%	8,3%	48,8%	30,2%
Fachbereich V gesamt	1.539	10,5%	57,6%	8,3%	48,8%	30,2%
Geographie	971	6,6%	56,4%	8,1%	45,6%	29,6%
Geowissenschaften	749	5,1%	55,4%	4,9%	52,3%	34,7%
Fachbereich VI gesamt	1.720	11,7%	56,0%	6,7%	48,5%	31,8%
sonst. Studienangebot gesamt	527	3,6%	70,6%	21,4%	54,1%	40,4%
Gesamt	14.639	100,0%	60,0%	12,2%	53,7%	35,5%

I.1.1. Entwicklung der Zahl der Studierenden

Tabelle:
Entwicklung der regionalen Herkunft der Studierenden
(Wohnortprinzip = Heimatanschrift der Studierenden)

	WS 04/05	in %	WS 05/06	in %	WS 06/07	in %	WS 07/08	in %	WS 08/09	in %
Rheinland-Pfalz	7.062	53,0%	6.885	50,1%	7.251	52,0%	7.401	52,9%	7.866	53,7%
<i>Trier und Saarburg</i>	4.221	31,7%	3.799	27,6%	3.908	28,0%	3.754	26,8%	3.893	26,6%
<i>restl. Region Trier</i>	1.109	8,3%	1.160	8,4%	1.232	8,8%	1.259	9,0%	1.302	8,9%
<i>Koblenz, Neuwied und Mayen</i>	488	3,7%	507	3,7%	548	3,9%	607	4,3%	638	4,4%
<i>restl. Rheinland-Pfalz</i>	1.244	9,3%	1.419	10,3%	1.563	11,2%	1.781	12,7%	2.033	13,9%
Bayern	241	1,8%	241	1,8%	240	1,7%	247	1,8%	228	1,6%
Brandenburg	48	0,4%	58	0,4%	57	0,4%	63	0,5%	66	0,5%
Berlin	70	0,5%	86	0,6%	86	0,6%	97	0,7%	110	0,8%
Bremen	15	0,1%	17	0,1%	20	0,1%	17	0,1%	10	0,1%
Baden-Württemberg	520	3,9%	564	4,1%	536	3,8%	522	3,7%	551	3,8%
Hamburg	56	0,4%	56	0,4%	50	0,4%	46	0,3%	47	0,3%
Hessen	334	2,5%	360	2,6%	339	2,4%	335	2,4%	337	2,3%
Mecklenburg-Vorpommern	27	0,2%	26	0,2%	23	0,2%	33	0,2%	40	0,3%
Niedersachsen	348	2,6%	369	2,7%	356	2,6%	341	2,4%	322	2,2%
Nordrhein-Westfalen	1.580	11,9%	1.688	12,3%	1.601	11,5%	1.556	11,1%	1.624	11,1%
Saarland	1.297	9,7%	1.462	10,6%	1.591	11,4%	1.678	12,0%	1.841	12,6%
Schleswig-Holstein	107	0,8%	108	0,8%	116	0,8%	110	0,8%	99	0,7%
Sachsen	58	0,4%	68	0,5%	76	0,5%	78	0,6%	68	0,5%
Sachsen-Anhalt	22	0,2%	28	0,2%	24	0,2%	34	0,2%	35	0,2%
Thüringen	56	0,4%	66	0,5%	64	0,5%	64	0,5%	71	0,5%
Außerhalb des Bundesgebietes	1.487	11,2%	1.673	12,2%	1.503	10,8%	1.360	9,7%	1.324	9,0%
Gesamt	13.328	100,0%	13.755	100,0%	13.933	100,0%	13.982	100,0%	14.639	100,0%

I.1.2. Studierendenbestand im Basisjahr

Tabelle:
Studierende und Studienfälle (A-B-C Fächereinschreibung) im Basisjahr nach
1. Studienfach und Lehreinheit

	absolut	in %	sonst. A- Fach	B-Fach	C-Fach	Summe ABC-Fach	in %	Relation in % 1. Fach/Summe
Pädagogik	1.177	8,0%	4	252	816	2.249	9,1%	52,3%
Philosophie	189	1,3%	74	291	45	599	2,4%	31,6%
Psychologie	967	6,6%	4	154	114	1.239	5,0%	78,0%
Psychobiologie (Forschungsinstitut)	20	0,1%				20	0,1%	100,0%
Fachbereich I gesamt	2.353	16,1%	82	697	975	4.107	16,5%	57,3%
Germanistik	1.271	8,7%	139	678	125	2.213	8,9%	57,4%
Anglistik	887	6,1%	121	566	74	1.648	6,6%	53,8%
Romanistik	416	2,8%	135	673	121	1.345	5,4%	30,9%
Klassische Philologie	108	0,7%	50	125	18	301	1,2%	35,9%
Slavistik/Russisch	62	0,4%	13	63	29	167	0,7%	37,1%
Sinologie	183	1,3%	5	161	37	386	1,6%	47,4%
Japanologie	314	2,1%	15	59	17	405	1,6%	77,5%
Phonetik	87	0,6%	2	41	12	142	0,6%	61,3%
Ling.Datenverarbeitung	52	0,4%	4	40	7	103	0,4%	50,5%
Medienwissenschaft	185	1,3%	3	147	62	397	1,6%	46,6%
Fachbereich II gesamt	3.565	24,4%	487	2.553	502	7.107	28,6%	50,2%
Geschichte	671	4,6%	112	746	48	1.577	6,3%	42,5%
Politikwissenschaft	843	5,8%	96	584	79	1.602	6,4%	52,6%
Klassische Archäologie	67	0,5%	1	85	34	187	0,8%	35,8%
Ägyptologie	33	0,2%		37	3	73	0,3%	45,2%
Kunstgeschichte	266	1,8%	8	166	52	492	2,0%	54,1%
Papyrologie	7	0,0%		10	5	22	0,1%	31,8%
Fachbereich III gesamt	1.887	12,9%	217	1.628	221	3.953	15,9%	47,7%
BWL	1.114	7,6%	22	146	48	1.330	5,4%	83,8%
Soziologie	644	4,4%	11	320	224	1.199	4,8%	53,7%
VWL	397	2,7%	22	148	48	615	2,5%	64,6%
WiSo gesamt	2.155	14,7%	55	614	320	3.144	12,7%	68,5%
Mathematik	460	3,1%	29	117		606	2,4%	75,9%
Informatik	273	1,9%	7	4	8	292	1,2%	93,5%
Wirtschaftsinformatik	160	1,1%	2			162	0,7%	98,8%
Fachbereich IV gesamt	3.048	20,8%	93	735	328	4.204	16,9%	72,5%
Rechtswissenschaft	1.539	10,5%	12	174	34	1.759	7,1%	87,5%
Fachbereich V gesamt	1.539	10,5%	12	174	34	1.759	7,1%	87,5%
Geographie	971	6,6%	44	334	5	1.354	5,5%	71,7%
Geowissenschaften	749	5,1%	3	90	9	851	3,4%	88,0%
Fachbereich VI gesamt	1.720	11,7%	47	424	14	2.205	8,9%	78,0%
sonst. Studienangebot gesamt	527	3,6%	724	238	14	1.503	6,1%	35,1%
Gesamt	14.639	100,0%	1.662	6.449	2.088	24.838	100,0%	58,9%

Tabelle:

1. + 2. Hochschul- und Fachsemester im 1. Studienfach und alle Studienfälle mit Vollzeitstudienäquivalenten (VZSÄ), jeweils nach Studienfach und Abschluss

Fachbereich I

Pädagogik			im 1. Studienfach		alle Studienfälle			
			1. + 2. HS	1. + 2. FS	Gesamt	VZSÄ Ges.	in Regelstud.	VZSÄRSZ
Bildungswissenschaften	Bachelor Lehramt	Hauptfach	0	0	689	689,00	689	689,00
	Keine Abschlussprüfung		0	0	5		5	
Erziehungswissenschaften	Magister Artium	Hauptfach	0	0	116	58,00	100	50,00
	Magister Artium	Nebenfach	0	0	196	49,00	156	39,00
	Promotion mit Abschluss		0	0	5		5	
	Promotion ohne Abschluss		0	0	1	0,25	0	
	Diplomprüfung		0	0	768	768,00	598	598,00
	Bachelor mit zwei Fächern	Nebenfach	0	0	52	17,16	52	17,16
	Bachelor Kernfach		340	395	397	397,00	397	397,00
	Keine Abschlussprüfung		8	9	12		12	
Organisation von Wissen	Master mit zwei Fächern	Nebenfach	0	0	7	2,31	7	2,31
	Master Kernfach + Weiterbildung		0	1	1	1,00	1	1,00
			348	405	2.249	1.981,72	2.022	1.793,47
Philosophie			im 1. Studienfach		alle Studienfälle			
			1. + 2. HS	1. + 2. FS	Gesamt	VZSÄ Ges.	in Regelstud.	VZSÄRSZ
Ethik - Philosophie	Bachelor Lehramt	Hauptfach	8	9	51	25,50	51	25,50
Philosophie	Magister Artium	Hauptfach	6	10	212	106,00	145	72,50
	Magister Artium	Nebenfach	0	0	71	17,75	55	13,75
	Promotion mit Abschluss		0	3	13		13	
	Promotion ohne Abschluss		0	0	12	4,25	6	2,25
	Lehramt Gymnasium	Hauptfach	2	5	131	65,50	114	57,00
	Erweiterungsprüfung LA Gymnasien		0	2	58		58	
	Bachelor mit zwei Fächern	Hauptfach	12	16	17	11,39	17	11,39
	Bachelor mit zwei Fächern	Nebenfach	0	0	27	8,91	27	8,91
	Master mit zwei Fächern	Hauptfach	0	1	1	0,67	1	0,67
		Keine Abschlussprüfung		1	4	6		6
			29	50	599	239,97	493	191,97
Psychologie			im 1. Studienfach		alle Studienfälle			
			1. + 2. HS	1. + 2. FS	Gesamt	VZSÄ Ges.	in Regelstud.	VZSÄRSZ
Psychologie	Magister Artium	Hauptfach	0	1	37	18,50	25	12,50
	Magister Artium	Nebenfach	0	0	229	57,25	174	43,50
	Promotion mit Abschluss		0	2	17		17	
	Promotion ohne Abschluss		0	0	3	1,00	3	1,00
	Diplomprüfung		8	0	789	789,00	589	589,00
	Bachelor Kernfach		136	159	159	159,00	159	159,00
		Keine Abschlussprüfung		3	3	5		5
			147	165	1.239	1.024,75	972	805,00
Psychobiologie (Forschungsinstitut)			im 1. Studienfach		alle Studienfälle			
			1. + 2. HS	1. + 2. FS	Gesamt	VZSÄ Ges.	in Regelstud.	VZSÄRSZ
Psychobiologie	Promotion mit Abschluss		1	5	20		20	
			1	5	20		20	
Fachbereich I gesamt			525	625	4.107	3.246,44	3.507	2.790,44

I.1.2. Studierendenbestand im Basisjahr

Bild 11 - 2

Tabelle:

1. + 2. Hochschul- und Fachsemester im 1. Studienfach und alle Studienfälle mit Vollzeitstudienäquivalenten (VZSÄ), jeweils nach Studienfach und Abschluss

Fachbereich II

Germanistik			im 1. Studienfach		alle Studienfälle			
			1. + 2. HS	1. + 2. FS	Gesamt	VZSÄ Ges.	in Regelstud.	VZSÄRSZ
Deutsch als Fremdsprache	Magister Artium	Nebenfach	0	0	104	26,00	66	16,50
	Promotion mit Abschluss		0	0	2		2	
	Promotion ohne Abschluss		0	0	4	1,00	2	0,50
	Bachelor mit zwei Fächern	Nebenfach	0	0	23	7,59	23	7,59
Germanistik	Magister Artium	Hauptfach	9	18	466	233,00	285	142,50
	Magister Artium	Nebenfach	0	0	139	34,75	84	21,00
	Promotion mit Abschluss		0	13	26		26	
	Promotion ohne Abschluss		0	0	58	25,25	27	11,75
	Lehramt Realschule	Hauptfach	1	7	116	58,00	85	42,50
	Lehramt Gymnasium	Hauptfach	18	33	662	331,00	461	230,50
	Bachelor Lehramt	Hauptfach	184	218	297	148,50	297	148,50
	Erweiterungsprüfung LA Gymnasien		0	1	78		78	
	Erweiterungsprüfung LA Realschulen		0	0	3		3	
	Bachelor mit zwei Fächern	Hauptfach	63	75	78	52,26	78	52,26
	Bachelor mit zwei Fächern	Nebenfach	0	0	39	12,87	39	12,87
	Master mit zwei Fächern	Hauptfach	9	10	10	6,70	10	6,70
	Keine Abschlussprüfung		78	81	108		108	
				362	456	2.213	936,92	1.674
Anglistik			im 1. Studienfach		alle Studienfälle			
			1. + 2. HS	1. + 2. FS	Gesamt	VZSÄ Ges.	in Regelstud.	VZSÄRSZ
Englisch	Magister Artium	Hauptfach	7	12	288	144,00	174	87,00
	Magister Artium	Nebenfach	0	0	166	41,50	107	26,75
	Promotion mit Abschluss		0	2	4		4	
	Promotion ohne Abschluss		0	0	21	9,50	9	4,25
	Lehramt Realschule	Hauptfach	4	6	79	39,50	63	31,50
	Lehramt Gymnasium	Hauptfach	16	28	637	318,50	468	234,00
	Bachelor Lehramt	Hauptfach	129	142	226	113,00	226	113,00
	Erweiterungsprüfung LA Gymnasien		0	2	47		47	
	Erweiterungsprüfung LA Realschulen		0	0	3		3	
	Keine Abschlussprüfung		6	6	30		30	
English Language and Linguisti ...	Bachelor mit zwei Fächern	Nebenfach	0	0	31	10,23	31	10,23
	Keine Abschlussprüfung		1	1	1		1	
English Language and Literatur ...	Bachelor mit zwei Fächern	Nebenfach	0	0	39	12,87	39	12,87
	Keine Abschlussprüfung		2	2	3		3	
English Language, Linguistics ...	Bachelor mit zwei Fächern	Hauptfach	48	65	68	45,56	68	45,56
English Linguistics	Master mit zwei Fächern	Hauptfach	1	1	1	0,67	1	0,67
English Literature	Master mit zwei Fächern	Nebenfach	0	0	1	0,33	1	0,33
North American Studies	Master Kernfach + Weiterbildung		3	3	3	3,00	3	3,00
			217	270	1.648	738,66	1.278	569,16

Tabelle:

1. + 2. Hochschul- und Fachsemester im 1. Studienfach und alle Studienfälle mit Vollzeitstudienäquivalenten (VZSÄ), jeweils nach Studienfach und Abschluss

Fachbereich II

Romanistik			im 1. Studienfach		alle Studienfälle			
			1. + 2. HS	1. + 2. FS	Gesamt	VZSÄ Ges.	in Regelstud.	VZSÄ RSZ
Französisch	Magister Artium	Hauptfach	2	3	109	54,50	76	38,00
	Magister Artium	Nebenfach	0	0	73	18,25	54	13,50
	Promotion mit Abschluss		0	1	1		1	
	Promotion ohne Abschluss		0	0	7	3,25	5	2,25
	Lehramt Realschule	Hauptfach	3	6	38	19,00	35	17,50
	Lehramt Gymnasium	Hauptfach	3	5	255	127,50	198	99,00
	Bachelor Lehramt	Hauptfach	15	17	46	23,00	46	23,00
	Erweiterungsprüfung LA Gymnasien		0	1	25		25	
	Erweiterungsprüfung LA Realschulen		0	0	6		6	
	Bachelor mit zwei Fächern	Hauptfach	6	8	8	5,36	8	5,36
	Bachelor mit zwei Fächern	Nebenfach	0	0	17	5,61	17	5,61
	Master mit zwei Fächern	Nebenfach	0	0	3	0,99	3	0,99
	Keine Abschlussprüfung		0	0	5		5	
Italienisch	Magister Artium	Hauptfach	0	2	43	21,50	31	15,50
	Magister Artium	Nebenfach	0	0	45	11,25	33	8,25
	Promotion ohne Abschluss		0	0	5	2,25	2	1,00
	Lehramt Gymnasium	Hauptfach	2	2	40	20,00	38	19,00
	Bachelor Lehramt	Hauptfach	0	1	4	2,00	4	2,00
	Erweiterungsprüfung LA Gymnasien		0	0	26		26	
	Bachelor mit zwei Fächern	Hauptfach	4	4	4	2,68	4	2,68
	Bachelor mit zwei Fächern	Nebenfach	0	0	3	0,99	3	0,99
	Keine Abschlussprüfung		2	2	2		2	
Portugiesische Philologie	Magister Artium	Hauptfach	0	0	7	3,50	1	0,50
	Magister Artium	Nebenfach	0	0	5	1,25	3	0,75
	Promotion ohne Abschluss		0	0	1	0,25	0	
Romanische Philologie	Magister Artium	Hauptfach	0	1	8	4,00	6	3,00
	Promotion mit Abschluss		0	0	1		1	
	Promotion ohne Abschluss		0	0	4	1,75	1	0,50
	Keine Abschlussprüfung		0	0	6		6	
Spanisch	Magister Artium	Hauptfach	1	4	131	65,50	94	47,00
	Magister Artium	Nebenfach	0	0	103	25,75	83	20,75
	Promotion ohne Abschluss		0	0	3	1,25	0	
	Lehramt Gymnasium	Hauptfach	2	4	193	96,50	168	84,00
	Bachelor Lehramt	Hauptfach	16	19	40	20,00	40	20,00
	Erweiterungsprüfung LA Gymnasien		0	0	52		52	
	Bachelor mit zwei Fächern	Hauptfach	5	6	6	4,02	6	4,02
	Bachelor mit zwei Fächern	Nebenfach	0	0	15	4,95	15	4,95
	Keine Abschlussprüfung		2	2	5		5	
			63	88	1.345	546,85	1.103	440,10
Klassische Philologie			im 1. Studienfach		alle Studienfälle			
			1. + 2. HS	1. + 2. FS	Gesamt	VZSÄ Ges.	in Regelstud.	VZSÄ RSZ
Griechisch	Magister Artium	Hauptfach	0	0	5	2,50	4	2,00
	Magister Artium	Nebenfach	0	0	5	1,25	3	0,75
	Promotion ohne Abschluss		0	0	7	3,00	2	1,00
	Lehramt Gymnasium	Hauptfach	0	0	16	8,00	14	7,00
	Bachelor Lehramt	Hauptfach	0	0	1	0,50	1	0,50
	Erweiterungsprüfung LA Gymnasien		0	0	10		10	
	Keine Abschlussprüfung		0	0	1		1	
Latein	Magister Artium	Hauptfach	0	1	14	7,00	8	4,00
	Magister Artium	Nebenfach	0	0	23	5,75	19	4,75
	Promotion mit Abschluss		0	0	1		1	
	Promotion ohne Abschluss		0	0	9	3,25	4	1,50
	Lehramt Gymnasium	Hauptfach	13	15	145	72,50	131	65,50
	Bachelor Lehramt	Hauptfach	11	11	23	11,50	23	11,50
	Erweiterungsprüfung LA Gymnasien		0	2	39		39	
	Keine Abschlussprüfung		0	0	2		2	
			24	29	301	115,25	262	98,50

Tabelle:

1. + 2. Hochschul- und Fachsemester im 1. Studienfach und alle Studienfälle mit Vollzeitstudienäquivalenten (VZSÄ), jeweils nach Studienfach und Abschluss

Fachbereich II

Slavistik/Russisch			im 1. Studienfach		alle Studienfälle			
			1. + 2. HS	1. + 2. FS	Gesamt	VZSÄ Ges.	in Regelstud.	VZSÄ RSZ
Russische Philologie	Lehramt Gymnasium	Hauptfach	1	2	20	10,00	15	7,50
	Bachelor Lehramt	Hauptfach	1	1	2	1,00	2	1,00
	Erweiterungsprüfung LA Gymnasien		0	0	10		10	
	Bachelor mit zwei Fächern	Hauptfach	4	5	5	3,35	5	3,35
	Bachelor mit zwei Fächern	Nebenfach	0	0	4	1,32	4	1,32
	Keine Abschlussprüfung		1	2	3		3	
Slavische Philologie	Magister Artium	Hauptfach	0	3	67	33,50	48	24,00
	Magister Artium	Nebenfach	0	0	46	11,50	34	8,50
	Promotion mit Abschluss		0	0	1		1	
	Promotion ohne Abschluss		0	0	8	3,25	3	1,50
	Keine Abschlussprüfung		0	0	1		1	
			7	13	167	63,92	126	47,17
Sinologie			im 1. Studienfach		alle Studienfälle			
			1. + 2. HS	1. + 2. FS	Gesamt	VZSÄ Ges.	in Regelstud.	VZSÄ RSZ
Kl. Chin. Philologie	Magister Artium	Nebenfach	0	0	69	17,25	62	15,50
	Promotion mit Abschluss		0	0	3		3	
	Promotion ohne Abschluss		0	0	2	0,50	2	0,50
Moderne China-Studien	Bachelor mit zwei Fächern	Hauptfach	20	24	29	19,43	29	19,43
	Bachelor mit zwei Fächern	Nebenfach	0	0	28	9,24	28	9,24
	Keine Abschlussprüfung		0	0	2		2	
Sinologie	Magister Artium	Hauptfach	2	5	196	98,00	172	86,00
	Magister Artium	Nebenfach	0	0	43	10,75	35	8,75
	Promotion mit Abschluss		0	5	6		6	
	Promotion ohne Abschluss		0	0	7	3,25	6	2,75
	Keine Abschlussprüfung		0	0	1		1	
			22	34	386	158,42	346	142,17
Japanologie			im 1. Studienfach		alle Studienfälle			
			1. + 2. HS	1. + 2. FS	Gesamt	VZSÄ Ges.	in Regelstud.	VZSÄ RSZ
Japanologie	Magister Artium	Hauptfach	4	7	252	126,00	200	100,00
	Magister Artium	Nebenfach	0	0	27	6,75	17	4,25
	Promotion mit Abschluss		0	1	1		1	
	Promotion ohne Abschluss		0	1	5	2,00	2	0,75
	Bachelor mit zwei Fächern	Hauptfach	66	82	89	59,63	89	59,63
	Bachelor mit zwei Fächern	Nebenfach	0	0	13	4,29	13	4,29
	Master Kernfach + Weiterbildung		0	1	1	1,00	1	1,00
	Keine Abschlussprüfung		3	4	17		17	
			73	96	405	199,67	340	169,92
Phonetik			im 1. Studienfach		alle Studienfälle			
			1. + 2. HS	1. + 2. FS	Gesamt	VZSÄ Ges.	in Regelstud.	VZSÄ RSZ
Phonetik	Magister Artium	Hauptfach	4	8	119	59,50	102	51,00
	Magister Artium	Nebenfach	0	0	19	4,75	14	3,50
	Promotion ohne Abschluss		0	0	4	2,00	2	1,00
			4	8	142	66,25	118	55,50
Ling.Datenverarbeitung			im 1. Studienfach		alle Studienfälle			
			1. + 2. HS	1. + 2. FS	Gesamt	VZSÄ Ges.	in Regelstud.	VZSÄ RSZ
Ling.Datenverarbeitung	Magister Artium	Hauptfach	0	0	68	34,00	46	23,00
	Magister Artium	Nebenfach	0	0	11	2,75	9	2,25
	Promotion mit Abschluss		1	2	3		3	
	Promotion ohne Abschluss		0	0	2	0,75	2	0,75
Sprach- und Texttechnologie	Bachelor mit zwei Fächern	Hauptfach	5	6	6	4,02	6	4,02
	Bachelor mit zwei Fächern	Nebenfach	0	0	11	3,63	11	3,63
	Master mit zwei Fächern	Nebenfach	0	0	1	0,33	1	0,33
	Keine Abschlussprüfung		0	0	1		1	
			6	8	103	45,48	79	33,98

Tabelle:

1. + 2. Hochschul- und Fachsemester im 1. Studienfach und alle Studienfälle mit Vollzeitstudienäquivalenten (VZSÄ), jeweils nach Studienfach und Abschluss

Fachbereich II

Medienwissenschaft			im 1. Studienfach		alle Studienfälle			
			1. + 2. HS	1. + 2. FS	Gesamt	VZSÄ Ges.	in Regelstud.	VZSÄRSZ
Medien - Kommunikation - Gesel ...	Bachelor mit zwei Fächern	Hauptfach	23	27	28	18,76	28	18,76
	Bachelor mit zwei Fächern	Nebenfach	0	0	39	12,87	39	12,87
	Keine Abschlussprüfung		4	4	5		5	
Medienwissenschaft	Magister Artium	Hauptfach	0	0	166	83,00	134	67,00
	Magister Artium	Nebenfach	0	0	141	35,25	101	25,25
	Promotion mit Abschluss		0	1	3		3	
	Promotion ohne Abschluss		0	0	14	6,75	9	4,25
	Keine Abschlussprüfung		0	0	1		1	
			27	32	397	156,63	320	128,13
Fachbereich II gesamt			805	1.034	7.107	3.028,05	5.646	2.377,80

Tabelle:

1. + 2. Hochschul- und Fachsemester im 1. Studienfach und alle Studienfälle mit Vollzeitstudienäquivalenten (VZSÄ), jeweils nach Studienfach und Abschluss

Fachbereich III

Geschichte			im 1. Studienfach		alle Studienfälle			
			1. + 2. HS	1. + 2. FS	Gesamt	VZSÄ Ges.	in Regelstud.	VZSÄRSZ
Geschichte	Magister Artium	Hauptfach	9	12	406	203,00	298	149,00
	Magister Artium	Nebenfach	0	0	91	22,75	72	18,00
	Promotion mit Abschluss		2	9	23		23	
	Promotion ohne Abschluss		0	3	86	38,50	48	23,25
	Lehramt Realschule	Hauptfach	1	2	82	41,00	76	38,00
	Lehramt Gymnasium	Hauptfach	14	19	606	303,00	515	257,50
	Bachelor Lehramt	Hauptfach	36	47	136	68,00	136	68,00
	Erweiterungsprüfung LA Gymnasien		0	2	55		55	
	Erweiterungsprüfung LA Realschulen		0	1	5		5	
	Bachelor mit zwei Fächern	Hauptfach	21	27	30	20,10	30	20,10
	Bachelor mit zwei Fächern	Nebenfach	0	0	42	13,86	42	13,86
	Ergänzungs-/ Zusatzprüfung		0	0	1		1	
	Keine Abschlussprüfung		2	2	14		14	
			85	124	1.577	710,21	1.315	587,71
Politikwissenschaft			im 1. Studienfach		alle Studienfälle			
			1. + 2. HS	1. + 2. FS	Gesamt	VZSÄ Ges.	in Regelstud.	VZSÄRSZ
Sozialkunde	Magister Artium	Hauptfach	13	23	656	328,00	473	236,50
	Magister Artium	Nebenfach	0	1	142	35,50	105	26,25
	Promotion mit Abschluss		0	3	13		13	
	Promotion ohne Abschluss		0	2	41	16,75	25	11,00
	Lehramt Realschule	Hauptfach	0	1	34	17,00	30	15,00
	Lehramt Gymnasium	Hauptfach	6	9	315	157,50	241	120,50
	Bachelor Lehramt	Hauptfach	14	20	93	46,50	93	46,50
	Erweiterungsprüfung LA Gymnasien		0	2	46		46	
	Erweiterungsprüfung LA Realschulen		0	0	10		10	
	Bachelor mit zwei Fächern	Hauptfach	118	156	160	107,20	160	107,20
	Bachelor mit zwei Fächern	Nebenfach	0	0	62	20,46	62	20,46
	Master mit zwei Fächern	Hauptfach	0	2	2	1,34	2	1,34
	Master mit zwei Fächern	Nebenfach	0	0	1	0,33	1	0,33
	Keine Abschlussprüfung		1	2	4		4	
	Keine Abschlussprüfung		11	12	23		23	
			163	233	1.602	730,58	1.288	585,08
Klassische Archäologie			im 1. Studienfach		alle Studienfälle			
			1. + 2. HS	1. + 2. FS	Gesamt	VZSÄ Ges.	in Regelstud.	VZSÄRSZ
Antike Welt: Archäologie, Spra ...	Bachelor Kernfach		11	15	15	15,00	15	15,00
	Keine Abschlussprüfung		0	2	2		2	
Geoarchäologie	Bachelor Kernfach		3	5	5	5,00	5	5,00
Klassische Archäologie	Magister Artium	Hauptfach	3	7	74	37,00	59	29,50
	Magister Artium	Nebenfach	0	0	59	14,75	40	10,00
	Promotion mit Abschluss		0	0	2		2	
	Promotion ohne Abschluss		0	0	19	6,75	6	2,25
	Bachelor mit zwei Fächern	Nebenfach	0	0	10	3,30	10	3,30
	Keine Abschlussprüfung		0	0	1		1	
			17	29	187	81,80	140	65,05
Ägyptologie			im 1. Studienfach		alle Studienfälle			
			1. + 2. HS	1. + 2. FS	Gesamt	VZSÄ Ges.	in Regelstud.	VZSÄRSZ
Ägyptologie	Magister Artium	Hauptfach	1	2	51	25,50	41	20,50
	Magister Artium	Nebenfach	0	0	11	2,75	7	1,75
	Promotion ohne Abschluss		0	0	7	3,00	4	1,75
	Bachelor mit zwei Fächern	Nebenfach	0	0	3	0,99	3	0,99
	Keine Abschlussprüfung		0	0	1		1	
			1	2	73	32,24	56	24,99
Kunstgeschichte			im 1. Studienfach		alle Studienfälle			
			1. + 2. HS	1. + 2. FS	Gesamt	VZSÄ Ges.	in Regelstud.	VZSÄRSZ
Kunstgeschichte	Magister Artium	Hauptfach	8	26	264	132,00	197	98,50
	Magister Artium	Nebenfach	0	0	111	27,75	87	21,75
	Promotion mit Abschluss		0	5	14		14	
	Promotion ohne Abschluss		0	1	33	15,75	14	7,00
	Bachelor mit zwei Fächern	Hauptfach	31	37	37	24,79	37	24,79
	Bachelor mit zwei Fächern	Nebenfach	0	0	28	9,24	28	9,24
	Keine Abschlussprüfung		1	2	5		5	
			40	71	492	209,53	382	161,28

Tabelle:

1. + 2. Hochschul- und Fachsemester im 1. Studienfach und alle Studienfälle mit Vollzeitstudienäquivalenten (VZSÄ), jeweils nach Studienfach und Abschluss

Fachbereich III

Papyrologie			im 1. Studienfach		alle Studienfälle			
			1. + 2. HS	1. + 2. FS	Gesamt	VZSÄ Ges.	in Regelstud.	VZSÄRSZ
Papyrologie	Magister Artium	Hauptfach	2	2	9	4,50	6	3,00
	Magister Artium	Nebenfach	0	0	9	2,25	6	1,50
	Promotion ohne Abschluss		0	0	4	1,75	2	1,00
			2	2	22	8,50	14	5,50
<u>Fachbereich III gesamt</u>			308	461	3.953	1.772,86	3.195	1.429,61

Tabelle:

1. + 2. Hochschul- und Fachsemester im 1. Studienfach und alle Studienfälle mit Vollzeitstudienäquivalenten (VZSÄ), jeweils nach Studienfach und Abschluss

Fachbereich IV

BWL			im 1. Studienfach		alle Studienfälle			
			1. + 2. HS	1. + 2. FS	Gesamt	VZSÄ Ges.	in Regelstud.	VZSÄRSZ
Betriebswirtschaftslehre	Magister Artium	Hauptfach	0	0	73	36,50	59	29,50
	Magister Artium	Nebenfach	0	0	120	30,00	84	21,00
	Promotion mit Abschluss		0	0	20		20	
	Promotion ohne Abschluss		0	0	1	0,25	0	
	Diplomprüfung		2	1	511	511,00	336	336,00
	Bachelor Kernfach		339	388	566	566,00	566	566,00
	Keine Abschlussprüfung		28	29	39		39	
			369	418	1.330	1.143,75	1.104	952,50
Soziologie			im 1. Studienfach		alle Studienfälle			
			1. + 2. HS	1. + 2. FS	Gesamt	VZSÄ Ges.	in Regelstud.	VZSÄRSZ
Ethnologie	Magister Artium	Nebenfach	0	0	201	50,25	152	38,00
	Promotion mit Abschluss		0	0	2		2	
	Promotion ohne Abschluss		0	0	11	3,00	5	1,50
	Keine Abschlussprüfung		0	0	1		1	
Sozialwissenschaft	Bachelor Kernfach		63	72	120	120,00	120	120,00
Soziologie	Magister Artium	Hauptfach	0	0	256	128,00	161	80,50
	Magister Artium	Nebenfach	0	0	214	53,50	164	41,00
	Promotion mit Abschluss		0	4	20		20	
	Promotion ohne Abschluss		0	0	6	1,75	5	1,50
	Diplomprüfung		0	1	210	210,00	162	162,00
	Bachelor mit zwei Fächern	Hauptfach	75	102	106	71,02	106	71,02
	Bachelor mit zwei Fächern	Nebenfach	0	0	49	16,17	49	16,17
	Keine Abschlussprüfung		1	1	3		3	
			139	180	1.199	653,69	950	531,69
VWL			im 1. Studienfach		alle Studienfälle			
			1. + 2. HS	1. + 2. FS	Gesamt	VZSÄ Ges.	in Regelstud.	VZSÄRSZ
Volkswirtschaftslehre	Magister Artium	Hauptfach	0	0	48	24,00	36	18,00
	Magister Artium	Nebenfach	0	0	79	19,75	59	14,75
	Promotion mit Abschluss		0	1	13		13	
	Promotion ohne Abschluss		0	0	3	1,00	2	0,75
	Diplomprüfung		1	0	314	314,00	206	206,00
	Bachelor mit zwei Fächern	Nebenfach	0	0	66	21,78	66	21,78
	Bachelor Kernfach		28	34	82	82,00	82	82,00
	Keine Abschlussprüfung		6	6	10		10	
			35	41	615	462,53	474	343,28
Mathematik			im 1. Studienfach		alle Studienfälle			
			1. + 2. HS	1. + 2. FS	Gesamt	VZSÄ Ges.	in Regelstud.	VZSÄRSZ
Angewandte Mathematik	Promotion mit Abschluss		0	2	6		6	
	Diplomprüfung		0	0	86	86,00	60	60,00
	Bachelor Kernfach		17	21	38	38,00	38	38,00
	Keine Abschlussprüfung		5	6	6		6	
Mathematik	Magister Artium	Hauptfach	0	0	1	0,50	1	0,50
	Magister Artium	Nebenfach	0	0	1	0,25	0	
	Lehramt Gymnasium	Hauptfach	7	8	169	84,50	135	67,50
	Bachelor Lehramt	Hauptfach	47	51	81	40,50	81	40,50
	Erweiterungsprüfung LA Gymnasien		0	0	18		18	
	Keine Abschlussprüfung		2	3	3		3	
Wirtschaftsmathematik	Promotion mit Abschluss		0	0	3		3	
	Diplomprüfung		0	0	124	124,00	73	73,00
	Bachelor Kernfach		42	50	70	70,00	70	70,00
			120	141	606	443,75	494	349,50
Informatik			im 1. Studienfach		alle Studienfälle			
			1. + 2. HS	1. + 2. FS	Gesamt	VZSÄ Ges.	in Regelstud.	VZSÄRSZ
Informatik	Magister Artium	Nebenfach	0	0	9	2,25	5	1,25
	Promotion mit Abschluss		0	1	6		6	
	Diplomprüfung		0	0	208	208,00	76	76,00
	Bachelor Lehramt	Hauptfach	1	1	4	2,00	4	2,00
	Bachelor Kernfach		29	37	53	53,00	53	53,00
	Master Kernfach + Weiterbildung		1	5	6	6,00	6	6,00
	Keine Abschlussprüfung		5	5	5		5	
Mathem. Informatik	Diplomprüfung		0	0	1	1,00	0	
			36	49	292	272,25	155	138,25

Tabelle:

1. + 2. Hochschul- und Fachsemester im 1. Studienfach und alle Studienfälle mit Vollzeitstudienäquivalenten (VZSÄ), jeweils nach Studienfach und Abschluss

Fachbereich IV

Wirtschaftsinformatik		im 1. Studienfach		alle Studienfälle			
		1. + 2. HS	1. + 2. FS	Gesamt	VZSÄ Ges.	in Regelstud.	VZSÄRSZ
Wirtschaftsinformatik	Promotion mit Abschluss	0	0	5		5	
	Diplomprüfung	0	0	89	89,00	55	55,00
	Bachelor Kernfach	26	39	62	62,00	62	62,00
	Keine Abschlussprüfung	5	5	6		6	
		31	44	162	151,00	128	117,00
<u>Fachbereich IV gesamt</u>		730	873	4.204	3.126,97	3.305	2.432,22

Tabelle:

1. + 2. Hochschul- und Fachsemester im 1. Studienfach und alle Studienfälle mit Vollzeitstudienäquivalenten (VZSÄ), jeweils nach Studienfach und Abschluss

Fachbereich V

Rechtswissenschaft			im 1. Studienfach		alle Studienfälle			
			1. + 2. HS	1. + 2. FS	Gesamt	VZSÄ Ges.	in Regelstud.	VZSÄRSZ
Öffentliches Recht (Politik)	Bachelor mit zwei Fächern	Nebenfach	0	0	47	15,51	47	15,51
Rechtswissenschaft	Magister Artium	Hauptfach	0	0	104	52,00	82	41,00
	Magister Artium	Nebenfach	0	0	54	13,50	45	11,25
	Promotion mit Abschluss		1	21	82		82	
	Promotion ohne Abschluss		0	0	2	0,75	2	0,75
	Staatsexamen/ 1. Prüfung		278	316	1.431	1.431,00	1.137	1.137,00
	Magister, Aufbaustudium		2	5	5		5	
	Keine Abschlussprüfung		29	30	34		34	
			310	372	1.759	1.512,76	1.434	1.205,51
Fachbereich V gesamt			310	372	1.759	1.512,76	1.434	1.205,51

Fachbereich VI

Geographie			im 1. Studienfach		alle Studienfälle			
			1. + 2. HS	1. + 2. FS	Gesamt	VZSÄ Ges.	in Regelstud.	VZSÄRSZ
Angewandte Geographie	Bachelor Kernfach		113	148	199	199,00	198	198,00
	Keine Abschlussprüfung		8	8	8		8	
Angewandte Humangeographie	Diplomprüfung		0	0	431	431,00	203	203,00
	Bachelor mit zwei Fächern	Nebenfach	0	0	18	5,94	18	5,94
	Master mit zwei Fächern	Nebenfach	0	0	1	0,33	1	0,33
	Master Kernfach + Weiterbildung		1	6	6	6,00	6	6,00
Geographie	Magister Artium	Hauptfach	0	0	75	37,50	44	22,00
	Magister Artium	Nebenfach	0	0	16	4,00	10	2,50
	Lehramt Realschule	Hauptfach	0	0	51	25,50	38	19,00
	Lehramt Gymnasium	Hauptfach	0	0	275	137,50	176	88,00
	Bachelor Lehramt	Hauptfach	36	42	149	74,50	149	74,50
	Erweiterungsprüfung LA Gymnasien		0	0	28		28	
	Erweiterungsprüfung LA Realschulen		0	0	5		5	
	Keine Abschlussprüfung		1	1	7		7	
Geographie SRll: (Phys.Geo)	Diplomprüfung		0	0	85	85,00	53	53,00
			159	205	1.354	1.006,27	944	672,27
Fachbereich VI gesamt			369	472	2.205	1.678,77	1.654	1.207,52

Tabelle:

1. + 2. Hochschul- und Fachsemester im 1. Studienfach und alle Studienfälle mit Vollzeitstudienäquivalenten (VZSÄ), jeweils nach Studienfach und Abschluss

<u>sonst. Studienangebot</u>			im 1. Studienfach		alle Studienfälle		
			1. + 2. HS	1. + 2. FS	Gesamt	VZSÄ Ges.	in Regelstud.
DaF Sprachkurs	Sonstiger Abschluss		15	16	16		16
DaF Zusatzzertifikat	Ergänzungs-/ Zusatzprüfung		5	91	736		736
DaF Kurzstudium Ausländer	Ergänzungs-/ Zusatzprüfung		2	8	32		32
Fremdsp. Erwachsenenb.	Ergänzungs-/ Zusatzprüfung		0	5	52		52
Medienkommunikation	Ergänzungs-/ Zusatzprüfung		0	0	11		11
Magister der Wirtschaft	Magister, Aufbaustudium		13	22	58		58
Psy. Psychotherapie	Staatsexamen/ 1. Prüfung		1	17	67		67
Studienkolleg	Sonstiger Abschluss		9	8	9		9
Katholische Theologie	Magister Artium	Hauptfach	0	0	11		11
	Magister Artium	Nebenfach	0	0	14		14
	Promotion ohne Abschluss		0	0	1		1
	Diplomprüfung		0	0	5		5
	Lehramt Realschule	Hauptfach	0	0	36		36
	Lehramt Gymnasium	Hauptfach	1	1	178		178
	Bachelor Lehramt	Hauptfach	4	4	55		55
	Erweiterungsprüfung LA Gymnasien		0	0	33		33
	Erweiterungsprüfung LA Realschulen		0	0	2		2
	Bachelor mit zwei Fächern	Nebenfach	0	0	3		3
Keine Abschlussprüfung		0	0	1		1	
Kanadische Studien (FB II)	Ergänzungs-/ Zusatzprüfung		2	9	27		27
Stadtgeschichte	Ergänzungs-/ Zusatzprüfung		0	0	5		5
Kanadische Studien (FB VI)	Ergänzungs-/ Zusatzprüfung		0	15	33		33
Ostasien-Studien	Ergänzungs-/ Zusatzprüfung		0	12	40		40
Interdisziplinäre Geschlechter ...	Ergänzungs-/ Zusatzprüfung		0	21	51		51
Antike Kultur und ihr Weiterle ...	Ergänzungs-/ Zusatzprüfung		0	9	27		27
sonst. Studienangebot gesamt			52	238	1.503	0,00	1.503
alle Studienfälle gesamt			3.099	4.075	24.838	14.365,85	20.244

I.1.2. Studierendenbestand im Basisjahr

Tabelle:

Studierende im 1. Studienfach nach Lehreinheiten und angestrebtem Abschluss
alte Studiengänge (grundständig und Promotion)

	Magister Artium	Diplomprüfung	Staatsexamen/ 1. Prüfung	Lehramt Gymnasium	Lehramt Realschule	Promotion ohne Abschluss	Promotion mit Abschluss
Pädagogik		768					4
Philosophie	112			32			10
Psychologie	2	786					16
Psychobiologie (Forschungsinstitut)							20
Fachbereich I gesamt	114	1554	0	32	0	0	50
Germanistik	338			427	69	23	16
Anglistik	173			421	52	8	3
Romanistik	117			198	21	8	1
Klassische Philologie	9			77		6	
Slavistik/Russisch	42			8		4	
Sinologie	144					5	5
Japanologie	216					3	1
Phonetik	84					3	
Ling.Datenverarbeitung	43					1	2
Medienwissenschaft	143					10	1
Fachbereich II gesamt	1309	0	0	1131	142	71	29
Geschichte	210			266	34	52	16
Politikwissenschaft	530			77	8	16	9
Klassische Archäologie	36					8	1
Ägyptologie	31					2	
Kunstgeschichte	192					24	10
Papyrologie	5					2	
Fachbereich III gesamt	1004	0	0	343	42	104	36
BWL		506					20
Soziologie	191	207				1	19
VWL		300					12
<u>WiSo gesamt</u>	<u>191</u>	<u>1.013</u>	<u>0</u>	<u>0</u>	<u>0</u>	<u>1</u>	<u>51</u>
Mathematik		203		81			9
Informatik		204					6
Wirtschaftsinformatik		88					5
Fachbereich IV gesamt	191	1508	0	81	0	1	71
Rechtswissenschaft			1424				80
Fachbereich V gesamt	0	0	1424	0	0	0	80
Geographie	54	512		118	29		
Geowissenschaften		355					69
Fachbereich VI gesamt	54	867	0	118	29	0	69
sonst. Studienangebot gesamt	0	2	67	32	6	0	0
Gesamt	2.672	3.931	1.491	1.737	219	176	335

I.1.2. Studierendenbestand im Basisjahr

Tabelle:

Studierende im 1. Studienfach nach Lehreinheiten und angestrebtem Abschluss
alte Studiengänge (ergänzende Abschlüsse)

	Magister, Aufbaustudium	Erweiterungsprüfung LA Gymnasien	Erweiterungsprüfung LA Realschulen	Ergänzungs-/ Zusatzprüfung	Sonstiger Abschluss	Abschluss außerhalb des Bundesgebietes
Pädagogik						9
Philosophie		4				5
Psychologie						4
Psychobiologie (Forschungsinstitut)						
Fachbereich I gesamt	0	4	0	0	0	18
Germanistik		7				84
Anglistik		4	1			10
Romanistik		9	3			4
Klassische Philologie		5				
Slavistik/Russisch						2
Sinologie						
Japanologie						4
Phonetik						
Ling.Datenverarbeitung						
Medienwissenschaft						4
Fachbereich II gesamt	0	25	4	0	0	108
Geschichte		11	2	1		3
Politikwissenschaft		3	3			14
Klassische Archäologie						2
Ägyptologie						
Kunstgeschichte						3
Papyrologie						
Fachbereich III gesamt	0	14	5	1	0	22
BWL						29
Soziologie						1
VWL						6
WiSo gesamt	0	0	0	0	0	36
Mathematik		2				9
Informatik						5
Wirtschaftsinformatik						5
Fachbereich IV gesamt	0	2	0	0	0	55
Rechtswissenschaft	5					30
Fachbereich V gesamt	5	0	0	0	0	30
Geographie		2				11
Geowissenschaften						2
Fachbereich VI gesamt	0	2	0	0	0	13
sonst. Studienangebot gesamt	57	0	0	334	25	0
Gesamt	62	47	9	335	25	246

I.1.2. Studierendenbestand im Basisjahr

Tabelle:

Studierende im 1. Studienfach nach Lehreinheiten und angestrebtem Abschluss neue Studiengänge (BA/MA)

	Bachelor Kernfach	Master Kernfach + Weiterbildung	Bachelor 2-fach	Master 2-fach	Bachelor Lehramt	Master Lehramt Gymnasium	Master Lehramt Realschule
Pädagogik	395	1					
Philosophie			16	1	9		
Psychologie	159						
Psychobiologie (Forschungsinstitut)							
Fachbereich I gesamt	554	1	16	1	9		
Germanistik			77	10	220		
Anglistik		3	68	1	143		
Romanistik			18		37		
Klassische Philologie					11		
Slavistik/Russisch			5		1		
Sinologie			29				
Japanologie		1	89				
Phonetik							
Ling.Datenverarbeitung			6				
Medienwissenschaft			27				
Fachbereich II gesamt	0	4	319	11	412		
Geschichte			29		47		
Politikwissenschaft			158	2	23		
Klassische Archäologie	20						
Ägyptologie							
Kunstgeschichte			37				
Papyrologie							
Fachbereich III gesamt	20	0	224	2	70		
BWL	559						
Soziologie	119		106				
VWL	79						
<u>WiSo gesamt</u>	<u>757</u>	<u>0</u>	<u>106</u>	<u>0</u>	<u>0</u>		
Mathematik	105				51		
Informatik	51	6			1		
Wirtschaftsinformatik	62						
Fachbereich IV gesamt	975	6	106	0	52		
Rechtswissenschaft							
Fachbereich V gesamt	0	0	0	0	0		
Geographie	197	6			42		
Geowissenschaften	215	3			105		
Fachbereich VI gesamt	412	9	0	0	147		
sonst. Studienangebot gesamt	0	0	0	0	4		
Gesamt	1.961	20	665	14	694		

Tabelle + Graphik:
im 1. Studienfach nach Fächergruppen

	WS 04/05	WS 05/06	WS 06/07	WS 07/08	WS 08/09	in %
Sprachwissenschaften	987	998	1.187	966	1.175	28,8%
sonstige Kulturwissenschaften	700	836	755	664	842	20,7%
Sprach- und Kulturwissenschaften gesamt	1.687	1.834	1.942	1.630	2.017	49,5%
Politikwissenschaften	276	272	192	209	233	5,7%
Sozialwissenschaften	205	166	302	127	180	4,4%
Rechtswissenschaften	585	362	352	338	372	9,1%
Wirtschaftswissenschaften	411	369	310	437	481	11,8%
Recht-, Wirtschafts- und Sozialwissenschaften gesamt	1.477	1.169	1.156	1.111	1.266	31,1%
Mathematik, Informatik, Wirtschaftsinformatik	196	179	177	189	234	5,7%
Geowissenschaften /Geographie	314	323	228	271	487	12,0%
Mathematik, Naturwissenschaften gesamt	510	502	405	460	721	17,7%
Kunstgeschichte	78	61	58	64	71	1,7%
Kunst und Kunstwissenschaften gesamt	78	61	58	64	71	1,7%
Gesamt	3.752	3.566	3.561	3.265	4.075	100,0%

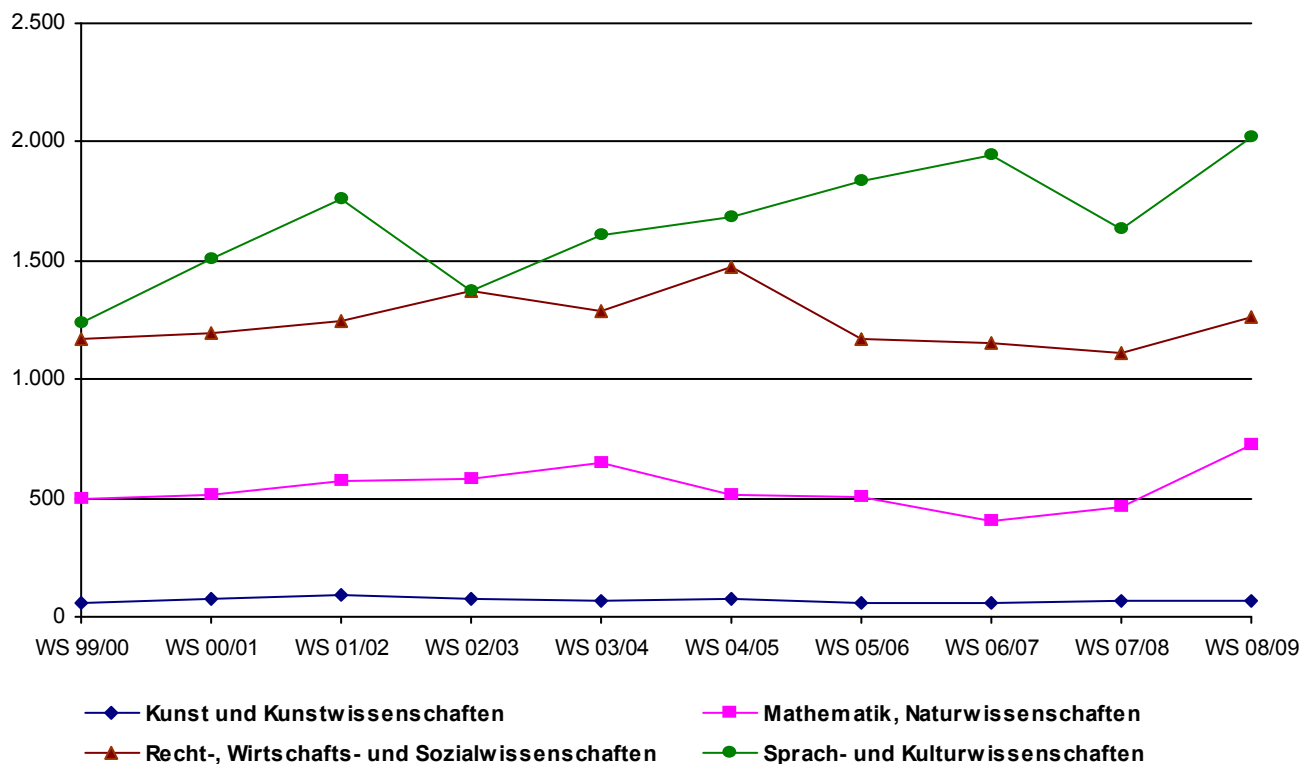

I.1.3. Entwicklung der Studienanfängerzahlen (1. + 2. FS)

Tabelle:
im 1. Studienfach nach Lehreinheiten, absolut

	WS 04/05	WS 05/06	WS 06/07	WS 07/08	WS 08/09	in %
Pädagogik	233	378	234	169	405	9,9%
Philosophie	53	53	69	56	50	1,2%
Psychologie	193	191	189	173	165	4,0%
Psychobiologie (Forschungsinstitut)	8	8	3	8	5	0,1%
Fachbereich I gesamt	487	630	495	406	625	15,3%
Germanistik	269	248	295	268	456	11,2%
Anglistik	197	164	188	164	270	6,6%
Romanistik	143	141	154	114	88	2,2%
Klassische Philologie	15	21	36	31	29	0,7%
Slavistik/Russisch	19	13	19	15	13	0,3%
Sinologie	27	44	52	40	34	0,8%
Japanologie	47	50	71	82	96	2,4%
Phonetik	11	17	26	37	8	0,2%
Ling.Datenverarbeitung	10	12	13	10	8	0,2%
Medienwissenschaft	30	41	36	38	32	0,8%
Fachbereich II gesamt	768	751	890	799	1.034	25,4%
Geschichte	175	149	169	167	124	3,0%
Politikwissenschaft	276	272	192	209	233	5,7%
Klassische Archäologie	15	16	12	19	29	0,7%
Ägyptologie	7	7	10	12	2	0,0%
Kunstgeschichte	78	61	58	64	71	1,7%
Papyrologie	1	1			2	0,0%
Fachbereich III gesamt	552	506	441	471	461	11,3%
BWL	161	167	187	265	418	10,3%
Soziologie	205	166	302	127	180	4,4%
VWL	234	182	105	148	41	1,0%
<u>WiSo gesamt</u>	<u>600</u>	<u>515</u>	<u>594</u>	<u>540</u>	<u>639</u>	<u>15,7%</u>
Mathematik	89	96	121	117	141	3,5%
Informatik	66	51	33	37	49	1,2%
Wirtschaftsinformatik	41	32	23	35	44	1,1%
Fachbereich IV gesamt	796	694	771	729	873	21,4%
Rechtswissenschaft	585	362	352	338	372	9,1%
Fachbereich V gesamt	585	362	352	338	372	9,1%
Geographie	185	180	108	97	205	5,0%
Geowissenschaften	126	133	97	158	267	6,6%
Fachbereich VI gesamt	311	313	205	255	472	11,6%
sonst. Studienangebot gesamt	253	310	407	267	238	5,8%
Gesamt	3.752	3.566	3.561	3.265	4.075	100,0%

Tabelle:
nach Fachbelegung ABC und Lehreinheiten, absolut

	WS 04/05	WS 05/06	WS 06/07	WS 07/08	WS 08/09	in %
Pädagogik	310	460	405	318	1.214	16,1%
Philosophie	128	110	167	179	190	2,5%
Psychologie	324	283	322	286	192	2,6%
Psychobiologie (Forschungsinstitut)	8	8	3	8	5	0,1%
Fachbereich I gesamt	770	861	897	791	1.601	21,3%
Germanistik	414	353	382	430	742	9,9%
Anglistik	296	239	266	280	518	6,9%
Romanistik	329	327	345	347	318	4,2%
Klassische Philologie	36	42	79	92	85	1,1%
Slavistik/Russisch	44	50	41	42	33	0,4%
Sinologie	75	114	96	117	84	1,1%
Japanologie	64	74	95	117	130	1,7%
Phonetik	19	29	42	64	19	0,3%
Ling.Datenverarbeitung	19	19	23	31	30	0,4%
Medienwissenschaft	72	85	69	93	77	1,0%
Fachbereich II gesamt	1.368	1.332	1.438	1.613	2.036	27,1%
Geschichte	339	326	382	414	385	5,1%
Politikwissenschaft	457	493	289	426	460	6,1%
Klassische Archäologie	37	32	41	47	59	0,8%
Ägyptologie	13	22	20	30	11	0,1%
Kunstgeschichte	132	117	111	133	123	1,6%
Papyrologie	10	4	6	3	3	0,0%
Fachbereich III gesamt	988	994	849	1.053	1.041	13,8%
BWL	271	264	309	301	434	5,8%
Soziologie	384	383	529	173	234	3,1%
VWL	319	254	168	185	113	1,5%
<u>WiSo gesamt</u>	<u>974</u>	<u>901</u>	<u>1.006</u>	<u>659</u>	<u>781</u>	<u>10,4%</u>
Mathematik	113	115	153	143	187	2,5%
Informatik	75	52	40	40	54	0,7%
Wirtschaftsinformatik	41	32	23	37	45	0,6%
Fachbereich IV gesamt	1.203	1.100	1.222	879	1.067	14,2%
Rechtswissenschaft	666	434	390	398	445	5,9%
Fachbereich V gesamt	666	434	390	398	445	5,9%
Geographie	251	228	160	145	353	4,7%
Geowissenschaften	126	135	98	165	351	4,7%
Fachbereich VI gesamt	377	363	258	310	704	9,4%
sonst. Studienangebot gesamt	286	356	466	579	626	8,3%
Gesamt	5.658	5.440	5.520	5.623	7.520	100,0%

Tabelle + Graphik:
Entwicklung der bestandenen Prüfungen gesamt nach Abschlussarten

	2004	2005	2006	2007	2008
Diplomprüfung	542	651	712	773	746
Magisterprüfung	150	160	185	240	256
Magister der Wirtschaft	11	17	10	14	18
Jur. Staatsprüfungen - Mag. - Jura	14	12	6	7	16
Magister in Zusatzstudiengängen	273	259	256	213	196
Lehramt Realschule	36	36	46	72	42
Lehramt Gymnasium	130	198	218	198	333
Jur. Staatsprüfungen - zweist. 1. Staatsexamen	237	222	172	193	165
Promotion	100	91	118	127	111
Habilitation	13	6	15	8	9



Tabelle + Graphik:
Entwicklung der Vordiplom- und Zwischenprüfungen

	2004	2005	2006	2007	2008
Vordiplomprüfung	776	720	650	816	736
Zwischenprüfungen (Magister + Lehramt)	774	1.112	1.001	1.081	1.019
Zwischenprüfungen (Jura)		234	293	185	117

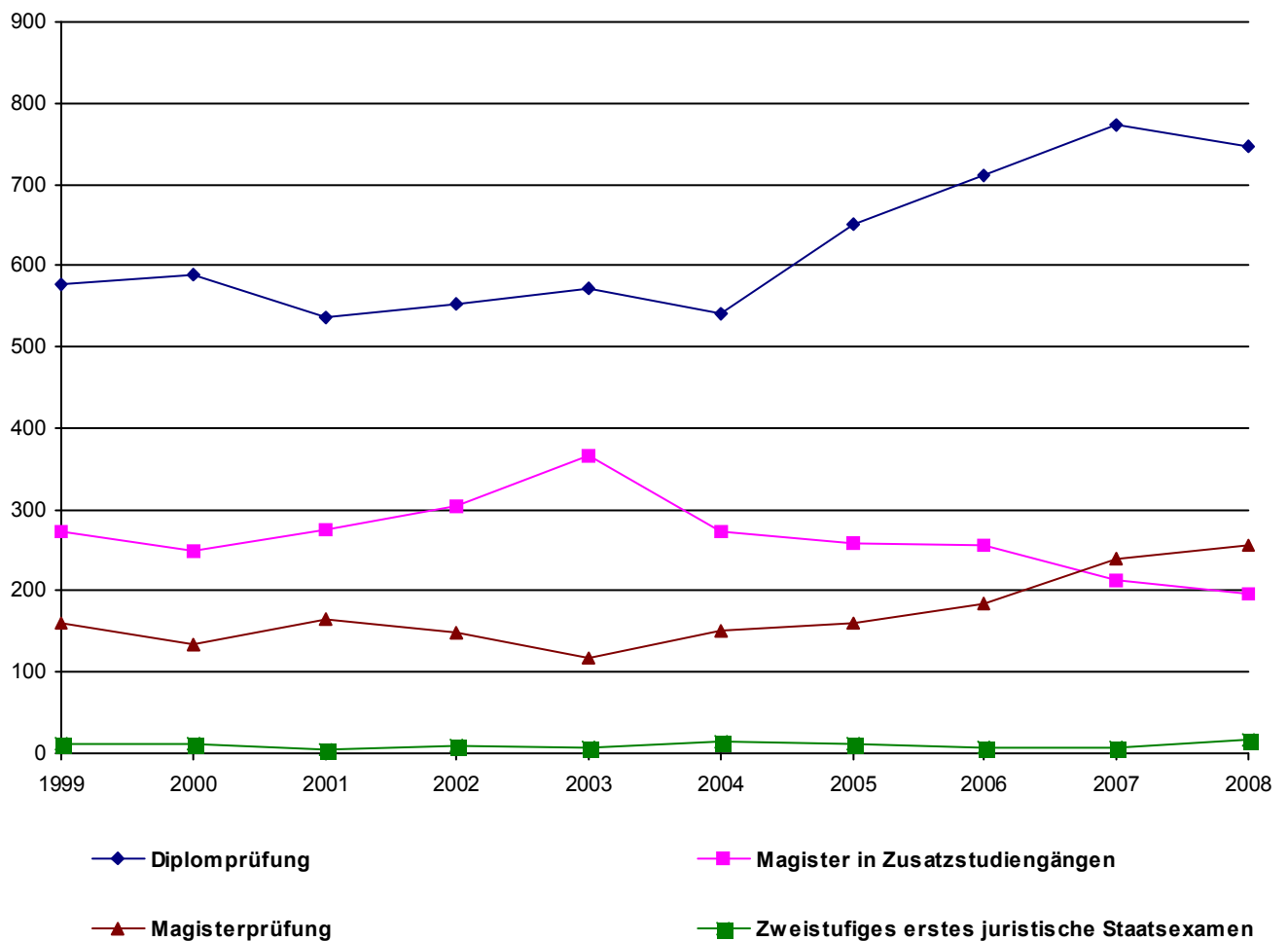

Tabelle:
Bestandene Prüfungen nach Abschlussarten und Fächern

Diplomprüfung

	2004	2005	2006	2007	2008
Pädagogik	61	62	39	60	64
Psychologie	121	139	141	174	157
Fachbereich I gesamt	182	201	180	234	221
BWL	165	220	230	240	191
Soziologie	13	28	26	23	45
VWL	28	25	34	40	61
Angewandte Mathematik	5	5	3	15	15
Wirtschaftsmathematik	14	12	18	23	22
Informatik	4	20	16	22	17
Wirtschaftsinformatik	11	10	23	23	30
Fachbereich IV gesamt	240	320	350	386	381
Geographie SR II (Phys. Geo.)	17	16	54	18	3
Angew. Umweltwissenschaften	26	32	39	23	29
Geographie SR I (Ang. Geo.)	77	82	85	101	102
Angew. Biogeographie			4	11	10
Fachbereich VI gesamt	120	130	182	153	144
Diplomprüfung gesamt	542	651	712	773	746

Tabelle:
Bestandene Prüfungen nach Abschlussarten und Fächern

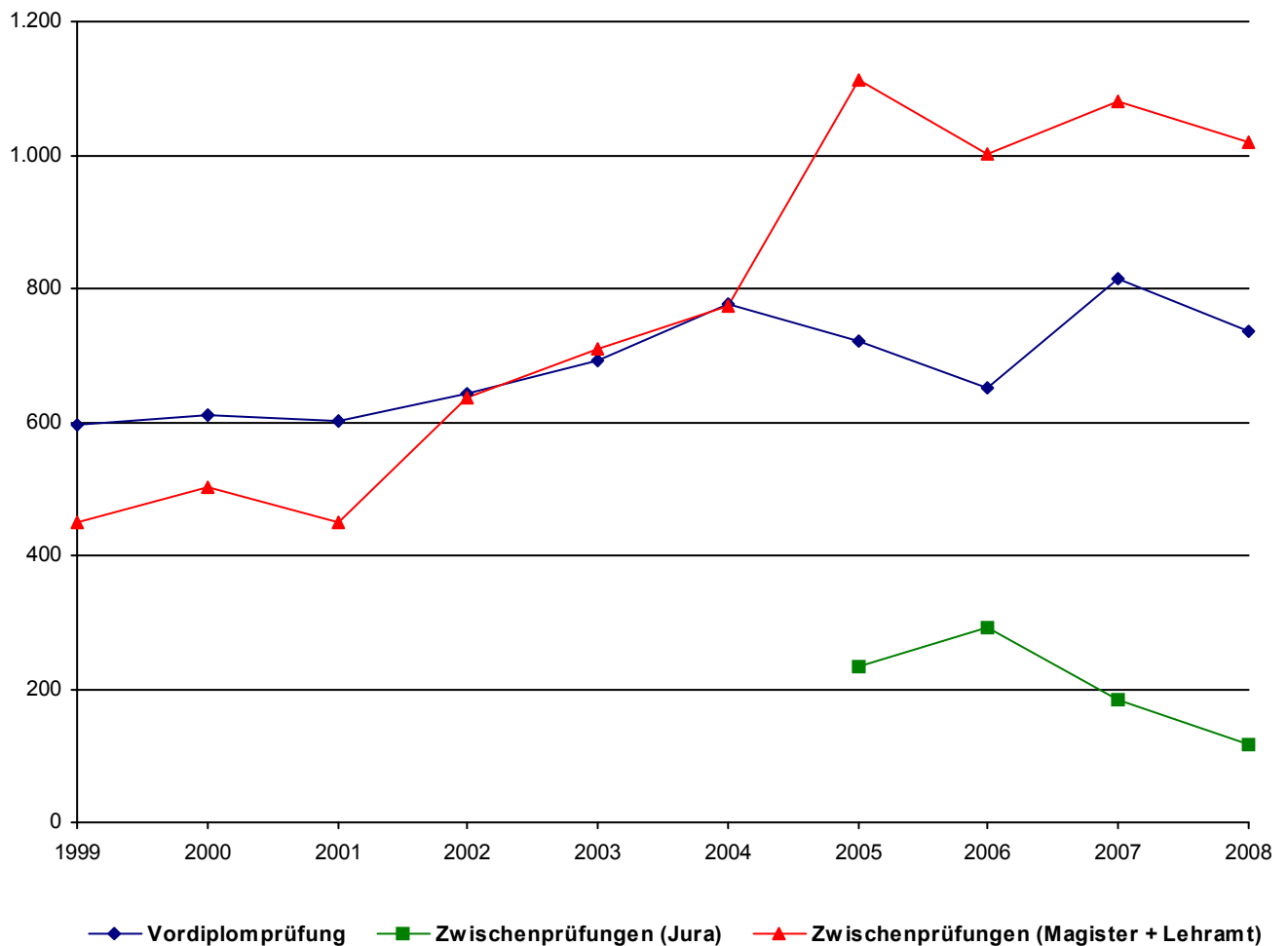
Magisterprüfung

	2004	2005	2006	2007	2008
Philosophie	5	5	2	4	6
Fachbereich I gesamt	5	5	2	4	6
Germanistik	19	20	21	24	46
Anglistik	14	12	18	15	21
Romanistik	10	9	8	9	16
Slavistik/Russisch	1	1	4	1	3
Sinologie		11	6	3	3
Japanologie	4	3	2	3	8
Phonetik	4	5	4	11	7
Ling.Datenverarbeitung	1	7	8	5	7
Medienwissenschaft	7	16	11	22	23
Fachbereich II gesamt	60	84	82	93	134
Geschichte	17	11	15	25	7
Politikwissenschaft	35	24	47	59	53
Klassische Archäologie	6	3	4	3	1
Ägyptologie		1		1	2
Kunstgeschichte	8	6	12	15	6
Papyrologie		1			
Fachbereich III gesamt	66	46	78	103	69
BWL	11	17	10	14	18
Soziologie	14	17	14	32	37
Fachbereich IV gesamt	25	34	24	46	55
Rechtswissenschaft	14	12	6	7	16
Fachbereich V gesamt	14	12	6	7	16
Geographie (kein Diplom)	5	8	9	8	10
Fachbereich VI gesamt	5	8	9	8	10
Magisterprüfung gesamt	175	189	201	261	290

Zusatzzertifikate

	2004	2005	2006	2007	2008
DaF Zusatzzertifikat	27	16	19	25	29
DaF Kurzstudium Ausländer	2	4	5	3	2
Fremdsprachl. Erwachsenenbildung	6	3	6	6	5
Medienkommunikation		3	2	2	
Kath. Theologie	10	17	13	15	13
Fachspez. Fremdsprachensaub. WISO	68	88	77	76	59
Fachspez. Fremdsprachensaub. Jura	170	145	147	101	101
Süd-West-Verbund			1		2
Zusatzzertifikate gesamt	283	276	270	228	211

Tabelle:
Bestandene Prüfungen nach Abschlussarten und Fächern

Staatsexamen und Lehramt

	2004	2005	2006	2007	2008
Philosophie	5	6	2	3	3
Fachbereich I gesamt	5	6	2	3	3
Germanistik	53	76	70	74	96
Anglistik	27	43	49	59	77
Romanistik	21	22	32	25	41
Klassische Philologie	2	4	8	4	12
Slavistik/Russisch	1				
Fachbereich II gesamt	104	145	159	162	226
Geschichte	24	31	29	24	41
Politikwissenschaft	11	18	17	24	38
Fachbereich III gesamt	35	49	46	48	79
Mathematik (LA)	3	7	7	12	11
Fachbereich IV gesamt	3	7	7	12	11
Rechtswissenschaft	237	222	172	193	165
Fachbereich V gesamt	237	222	172	193	165
Geographie (kein Diplom)	9	10	36	30	41
Fachbereich VI gesamt	9	10	36	30	41
Kath. Theologie	10	17	13	15	13
Süd-West-Verbund			1		2
sonst. Studienangebot gesamt	10	17	14	15	15
Staatsexamen und Lehramt gesamt	403	456	436	463	540

Tabelle:
Bestandene Prüfungen nach Abschlussarten und Fächern

Promotion

	2004	2005	2006	2007	2008
Pädagogik	1			4	2
Philosophie	2	2	2	2	2
Psychologie	19	13	5	17	18
Fachbereich I gesamt	22	15	7	23	22
Germanistik	4	9	3	2	6
Anglistik	2	4	3		6
Romanistik	1	6	3	4	2
Klassische Philologie	1		1		
Sinologie	1		2		
Japanologie	1		1	1	
Phonetik	1				
Ling.Datenverarbeitung		1	1		
Medienwissenschaft			1		2
Fachbereich II gesamt	11	20	15	7	16
Geschichte	6	4	10	12	7
Politikwissenschaft	2	1	2	1	3
Klassische Archäologie				1	1
Kunstgeschichte	3	6	6	5	5
Fachbereich III gesamt	11	11	18	19	16
BWL	5	4	7	15	10
Soziologie	1	4	5	9	1
VWL	7	6	3	2	6
Angewandte Mathematik	3	4	2	3	4
Informatik	3	1	5	3	
Wirtschaftsinformatik				2	
Fachbereich IV gesamt	19	19	22	34	21
Rechtswissenschaft	31	23	38	33	32
Fachbereich V gesamt	31	23	38	33	32
Geowissenschaften (Promotion)	6	3	18	11	4
Fachbereich VI gesamt	6	3	18	11	4
Promotion gesamt	100	91	118	127	111

Tabelle:
Bestandene Prüfungen nach Abschlussarten und Fächern

Habilitation

	2004	2005	2006	2007	2008
Pädagogik				1	1
Psychologie	3		2		
Fachbereich I gesamt	3	0	2	1	1
Germanistik				1	1
Anglistik	1				
Romanistik	1				
Klassische Philologie			1	1	1
Fachbereich II gesamt	2	0	1	2	2
Geschichte	1	1	3	4	3
Politikwissenschaft		2	2		
Ägyptologie	1				
Kunstgeschichte			1		
Fachbereich III gesamt	2	3	6	4	3
BWL	2				
Soziologie	1		1		
VWL					1
Mathematik			1		1
Informatik			1		
Fachbereich IV gesamt	3	0	3	0	2
Rechtswissenschaft	2	2	1	1	
Fachbereich V gesamt	2	2	1	1	0
Geowissenschaften (Promotion)	1	1	2		1
Fachbereich VI gesamt	1	1	2	0	1
Habilitation gesamt	13	6	15	8	9

I.1.4. Prüfungen/Studiendauer

Tabelle:
Studiendauer nach Fächern und Abschlussarten
(Studiendauer in Fachsemestern, arithmetisches Mittel)

		2004	2005	2006	2007	2008
Fachbereich I						
Pädagogik	Dipl.	12,7	13,8	13,4	13,7	12,8
Philosophie	M.A.	15,2	13,4		12,5	8,7
Psychologie	Dipl.	13,0	12,8	12,7	12,3	12,4
Fachbereich II						
Germanistik	M.A.	11,8	11,2	10,6	12,1	12,6
Anglistik	M.A.	12,7	12,8	12,7	12,3	11,5
Romanistik	M.A.	11,5	9,8	11,3	12,9	14,5
Slavistik/Russisch	M.A.	11,0	9,0	11,3	16,0	13,3
Sinologie	M.A.		12,4	13,0	13,3	14,0
Japanologie	M.A.	9,5	10,7	14,5	12,0	14,0
Phonetik	M.A.	11,8	10,0	8,5	11,5	13,6
Ling.Datenverarbeitung	M.A.		11,0	12,3	10,2	15,0
Medienwissenschaft	M.A.	9,7	11,1	11,0	11,1	10,5
Fachbereich III						
Geschichte	M.A.	13,5	11,8	10,2	11,5	12,4
Politikwissenschaft	M.A.	11,7	9,3	11,1	11,0	11,3
Klassische Archäologie	M.A.	14,0	14,7	12,3	13,0	
Ägyptologie	M.A.		9,0		14,0	11,0
Kunstgeschichte	M.A.	11,5	18,0	11,2	15,2	12,0
Papyrologie	M.A.		14,0			
Fachbereich IV						
BWL	Dipl.	12,0	12,1	11,7	11,8	11,7
BWL	M.A.	6,3	5,6	8,3	5,1	5,6
Soziologie	M.A.	13,7	11,0	11,8	11,0	10,7
Soziologie	Dipl.	12,9	11,6	11,5	12,2	12,2
VWL	Dipl.	12,3	13,8	11,2	11,7	11,2
Angewandte Mathematik	Dipl.	11,4	12,2	12,7	13,3	13,0
Wirtschaftsmathematik	Dipl.	12,6	11,7	11,7	12,9	13,1
Informatik	Dipl.	13,0	12,0	12,4	14,1	14,5
Wirtschaftsinformatik	Dipl.	10,8	11,9	11,5	10,9	12,1
Fachbereich V						
Rechtswissenschaft	M.A.	2,0	2,0	2,0	2,0	2,0
Rechtswissenschaft	j. Ex.	10,3	10,4	10,3	10,3	10,1
Fachbereich VI						
Geographie (kein Diplom)	M.A.	16,8	12,3	14,3	11,5	12,8
Geographie SR II (Phys. Geo.)	Dipl.	14,5	17,1	12,8	16,1	14,6
Angew. Umweltwissenschaften	Dipl.	12,8	12,8	13,6	13,8	13,5
Geographie SR I (Ang. Geo.)	Dipl.	13,4	12,4	12,7	12,6	12,4
Angew. Biogeographie	Dipl.			11,0	11,9	11,3
Universität gesamt						
Lehramt Realschule		10,1	8,7	9,0	9,8	9,3
Lehramt Gymnasium		11,3	11,2	10,6	11,1	11,1

Tabelle:

Auswertung des Wissenschaftsrates zur Studiendauer nach Fächern und Abschlussarten (arithmetisches Mittel) U Trier im Vergleich zu allen Universitäten

		1999		2000		2001		2002		2003	
		U-TR	alle U.	U-TR	alle U.	U-TR	alle U.	U-TR	alle U.	U-TR	alle U.
Fachbereich I											
Pädagogik	Dipl.	11,2	11,4	11,2	11,4	10,6	11,4	10,8	11,4	11,1	11,5
Philosophie	M.A.	8,5	12,6	16,5	13,2	14,0	12,3	16,5	12,1	11,5	12,1
Psychologie	Dipl.	12,6	12,4	12,5	12,2	12,2	12,1	11,6	11,9	11,6	11,9
Fachbereich II											
Germanistik	M.A.	11,9	12,5	12,2	12,2	10,6	12,3	11,5	11,9	10,6	11,7
Germanistik	LA. Real.	10,0	9,1	7,4	9,3	7,4	9,6	6,5	9,4	9,5	9,3
Germanistik	LA. Gymn.	9,9	12,0	11,2	12,0	10,8	11,9	9,0	11,8	9,8	11,5
Anglistik	M.A.	11,9	12,0	11,7	11,9	11,9	11,8	11,7	11,7	12,3	11,6
Anglistik	LA. Real.	8,0	9,6	9,0	9,6	9,5	9,5	7,8	9,4	10,0	9,5
Anglistik	LA. Gymn.	9,7	11,7	11,0	11,8	8,8	11,9	9,5	11,7	8,3	11,4
Romanistik	M.A.	9,8	12,2	13,1	12,4	12,3	12,0	9,0	11,5	10,5	11,5
Romanistik	LA. Real.	8,5	9,6	8,5	10,0	6,5	8,8	7,0	8,8	10,5	8,8
Romanistik	LA. Gymn.	9,7	11,8	9,0	12,3	9,8	12,0	9,5	12,0	8,5	11,7
Klassische Philologie	LA. Gymn.	8,8	12,5	9,5	12,0	9,0	12,4		12,7	10,5	12,1
Slavistik/Russisch	M.A.		13,2	12,0	13,4		12,6	10,5	12,7	10,0	12,3
Slavistik/Russisch	LA. Gymn.		13,6	6,0	13,5		13,3		11,8		14,0
Sinologie	M.A.	16,5	16,6	14,0	13,6	9,8	13,2	11,5	12,5	7,5	11,0
Japanologie	M.A.	14,0	14,2	12,5	13,7	10,5	12,4	11,5	12,8	11,5	12,4
Medienwissenschaft	M.A.		11,7		11,7		11,8	8,3	11,5	7,5	11,0
Fachbereich III											
Geschichte	M.A.	11,2	12,3	8,9	12,1	11,8	12,1	12,0	11,9	9,8	11,8
Geschichte	LA. Real.		9,8		9,6	13,5	9,5	11,5	9,9	8,0	8,9
Geschichte	LA. Gymn.	10,0	12,6	9,0	12,4	10,5	12,3	8,9	12,0	11,0	11,9
Politikwissenschaft	M.A.	10,3	11,6	10,3	11,7	9,5	11,5	10,0	11,3	9,5	10,7
Sozialkunde	LA. Real.		13,5	5,5	9,5		13,0	9,5	10,0	11,0	11,0
Sozialkunde	LA. Gymn.		12,7		12,8	11,5	11,8	8,5	13,4	12,0	12,5
Kunstgeschichte	M.A.	11,5	12,7	12,3	12,8	13,5	12,7	13,0	12,5	10,5	12,3
Fachbereich IV											
BWL	Dipl.	11,1	10,8	11,2	10,8	11,0	10,6	10,9	10,4	11,1	10,5
Soziologie	Dipl.	10,8	12,1	13,5	12,3	10,5	11,9	10,9	11,9	11,3	11,9
Soziologie	M.A.	10,5	12,5	12,3	12,6	10,5	12,2	12,5	12,1	10,8	11,7
VWL	Dipl.	10,3	11,4	11,5	11,3	11,1	10,8	11,0	10,6	12,3	10,4
Mathematik	LA. Gymn.		11,6	7,5	11,7	11,5	11,7		11,5	8,0	11,6
Angewandte Mathematik	Dipl.	11,5	12,4	15,5	12,4	11,5	12,6	11,0	12,1	11,5	11,7
Wirtschaftsmathematik	Dipl.	14,0	12,1	12,5	12,0	13,5	11,7	13,5	11,7	11,5	10,8
Informatik	Dipl.	13,5	13,1	12,3	13,0	12,5	13,2	14,0	12,8	14,0	12,3
Wirtschaftsinformatik	Dipl.		10,9		11,0		11,1		10,5	9,0	10,8
Fachbereich V											
Rechtswissenschaft	j. Ex.	9,0	8,8	9,1	9,0	9,2	9,2	9,2	9,2	9,2	9,3
Fachbereich VI											
Geographie	Dipl.	13,3	12,9	13,1	13,0	12,9	13,0	12,1	12,5	12,5	12,4
Geographie (kein Diplom)	M.A.	11,8	12,3	13,5	12,7	12,0	13,0	12,0	12,5	20,5	12,7
Geographie (kein Diplom)	LA. Real.	6,5	9,4	15,5	9,7	6,5	9,3	8,3	9,3	8,3	8,9
Geographie (kein Diplom)	LA. Gymn.	9,5	11,7	9,3	11,8	8,5	11,9	8,5	11,9	9,8	11,4
Angew. Biogeographie	Dipl.		11,6		11,3		10,8		11,0		11,4

**Graphik + Zusammenfassung:
Entwicklung der Personalstellen (Soll) nach Lehreinheiten, Fachbereichen und zentralen Einrichtungen**

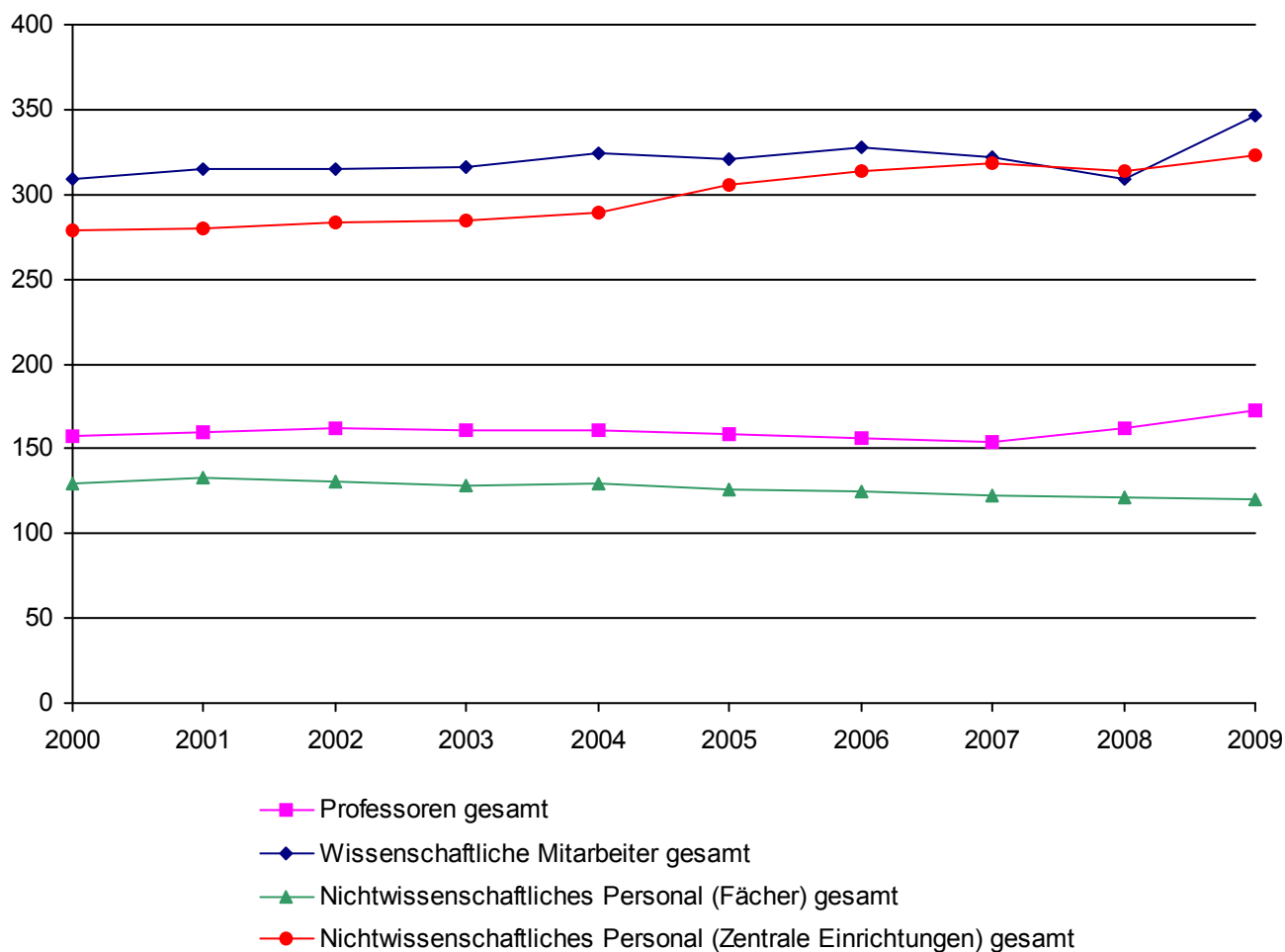

Zusammenfassung:

	2005	2006	2007	2008	2009
Professoren	158,50	156,50	153,50	162,17	172,50
Wissenschaftliche Mitarbeiter	320,25	327,90	321,75	309,50	345,85
Nichtwissenschaftliches Personal (Zentrale Einrichtungen)	306,06	313,56	317,88	314,14	323,50
Nichtwissenschaftliches Personal (Fächer)	126,50	125,00	122,85	121,50	119,75
Gesamt	911,31	922,96	915,98	907,31	961,60

Tabelle:
Professoren
Entwicklung der Personalstellen (Soll) nach Lehreinheiten, Fachbereichen und zentralen Einrichtungen

	2005	2006	2007	2008	2009
Pädagogik	6,00	6,00	6,00	7,00	7,00
Philosophie	3,00	3,00	3,00	3,00	3,00
Psychologie	13,00	13,00	12,00	13,00	15,00
Psychobiologie (Forschungsinstitut)	4,00	3,00	3,00	3,00	2,00
Fachbereich I gesamt	26,00	25,00	24,00	26,00	27,00
Germanistik	9,00	9,00	9,00	10,00	11,00
Anglistik	6,00	6,00	6,00	6,00	7,00
Romanistik	6,00	5,00	5,00	5,00	5,00
Klassische Philologie	2,00	2,00	2,00	2,00	2,00
Slavistik/Russisch	2,00	2,00	2,00	2,00	2,00
Sinologie	2,00	2,00	2,00	2,00	2,00
Japanologie	2,00	2,00	2,00	2,00	3,00
Phonetik	1,00	1,00	1,00	1,00	1,00
Ling.Datenverarbeitung	1,00	1,00	1,00	1,00	1,00
Medienwissenschaft	2,00	2,00	2,00	2,00	3,00
Fachbereich II gesamt	33,00	32,00	32,00	33,00	37,00
Geschichte	8,00	8,00	8,00	8,00	9,00
Politikwissenschaft	5,00	5,00	5,00	5,67	7,00
Klassische Archäologie	2,00	2,00	2,00	2,00	2,00
Ägyptologie	1,00	1,00	1,00	1,00	1,00
Kunstgeschichte	3,00	3,00	3,00	5,00	4,00
Papyrologie	1,00	1,00	1,00	1,00	1,00
Fachbereich III gesamt	20,00	20,00	20,00	22,67	24,00
BWL	9,00	9,00	9,00	9,00	10,00
Soziologie	7,00	7,00	7,00	8,00	8,00
VWL	10,00	10,00	9,00	8,00	8,00
Mathematik	9,00	9,00	9,00	9,00	10,00
Informatik	6,00	6,00	5,00	6,00	6,00
Wirtschaftsinformatik	3,50	2,50	2,50	2,50	2,50
Fachbereich IV gesamt	44,50	43,50	41,50	42,50	44,50
Rechtswissenschaft	18,00	18,00	18,00	18,00	18,00
Fachbereich V gesamt	18,00	18,00	18,00	18,00	18,00
Geographie	7,00	8,00	8,00	8,00	8,00
Geowissenschaften	10,00	10,00	10,00	12,00	13,00
Fachbereich VI gesamt	17,00	18,00	18,00	20,00	21,00
Reserve gesamt	0,00	0,00	0,00	0,00	1,00
Gesamt	158,50	156,50	153,50	162,17	172,50

Tabelle:
Wissenschaftliche Mitarbeiter
Entwicklung der Personalstellen (Soll) nach Lehreinheiten, Fachbereichen und zentralen Einrichtungen

	2005	2006	2007	2008	2009
Fachbereich I allgemein	1,00	1,00	1,00	1,00	1,00
Pädagogik	11,00	11,50	12,50	11,00	13,25
Philosophie	6,00	6,00	6,00	6,00	6,00
Psychologie	26,50	27,00	27,50	26,50	32,50
Psychobiologie (Forschungsinstitut)	6,00	5,00	3,50	3,50	2,00
Fachbereich I gesamt	50,50	50,50	50,50	48,00	54,75
Fachbereich II allgemein	1,00	1,00	1,00	1,00	1,00
Germanistik	16,00	17,50	17,00	17,00	18,50
Anglistik	10,00	11,00	10,50	11,00	11,50
Romanistik	14,00	14,00	13,50	14,00	14,50
Klassische Philologie	3,00	3,00	2,00	2,00	2,00
Slavistik/Russisch	3,50	3,50	3,50	2,50	2,50
Sinologie	5,00	5,00	5,00	5,50	5,50
Japanologie	3,00	3,00	3,00	4,00	4,00
Phonetik	1,00	1,00	1,00	1,00	2,00
Ling.Datenverarbeitung	4,00	4,00	3,00	3,00	3,00
Medienwissenschaft	3,50	3,50	2,50	2,50	6,00
Fachbereich II gesamt	64,00	66,50	62,00	63,50	70,50
Fachbereich III allgemein	1,00	1,00	1,00	1,00	1,00
Geschichte	15,00	14,00	15,75	14,50	15,00
Politikwissenschaft	8,00	8,65	8,00	7,33	8,00
Klassische Archäologie	2,00	2,00	2,00	2,00	2,00
Ägyptologie	1,00	1,00	1,00	1,00	1,00
Kunstgeschichte	7,00	7,00	6,00	4,00	3,50
Fachbereich III gesamt	34,00	33,65	33,75	29,83	30,50
Fachbereich IV allgemein	1,00	1,00	1,00	1,00	1,00
BWL	26,50	26,50	25,50	25,50	26,00
Soziologie	12,00	12,50	12,25	11,00	12,00
VWL	15,00	15,00	14,00	13,00	14,00
Mathematik	13,50	13,50	13,50	12,50	11,75
Informatik	13,00	12,50	12,50	12,50	12,50
Wirtschaftsinformatik	5,50	4,50	4,50	3,50	4,50
Fachbereich IV gesamt	86,50	85,50	83,25	79,00	81,75
Fachbereich V allgemein	3,00	3,00	3,00	4,00	4,00
Rechtswissenschaft	27,75	26,75	26,25	26,25	27,25
Fachbereich V gesamt	30,75	29,75	29,25	30,25	31,25
Fachbereich VI allgemein	1,00	1,00	1,00	1,00	1,00
Geographie	14,50	14,00	14,50	14,00	14,75
Geowissenschaften	23,00	22,00	22,00	20,50	25,60
Fachbereich VI gesamt	38,50	37,00	37,50	35,50	41,35
Institute gesamt	14,00	24,00	24,50	22,42	33,25
Reserve gesamt	2,00	1,00	1,00	1,00	2,50
Gesamt	320,25	327,90	321,75	309,50	345,85

Tabelle:

Nichtwiss. Personal**Entwicklung der Personalstellen (Soll) nach Lehreinheiten, Fachbereichen und zentralen Einrichtungen**

	2005	2006	2007	2008	2009
Fachbereich I allgemein	1,50	1,50	1,50	1,50	1,50
Pädagogik	4,50	4,50	4,50	4,50	4,50
Philosophie	1,50	1,50	1,50	1,50	1,50
Psychologie	13,50	13,50	12,50	12,50	15,00
Psychobiologie (Forschungsinstitut)	4,00	4,00	4,00	4,50	1,75
Fachbereich I gesamt	25,00	25,00	24,00	24,50	24,25
Fachbereich II allgemein	1,50	1,50	1,50	1,50	2,00
Germanistik	4,50	4,25	4,50	4,50	4,50
Anglistik	3,00	3,00	3,00	3,00	3,00
Romanistik	2,50	2,50	2,50	2,50	2,50
Klassische Philologie	1,00	1,00	1,00	1,00	1,00
Slavistik/Russisch	1,00	1,00	1,00	1,00	1,00
Sinologie	1,00	1,00	1,00	1,00	1,00
Japanologie	1,00	1,00	1,00	1,00	1,00
Phonetik	0,50	0,50	0,50	0,50	0,50
Ling.Datenverarbeitung	1,00	1,00	1,00	1,00	1,00
Medienwissenschaft	1,50	1,50	1,50	1,50	1,50
Fachbereich II gesamt	18,50	18,25	18,50	18,50	18,50
Fachbereich III allgemein	1,00	1,00	1,00	1,00	1,00
Geschichte	6,00	4,50	4,00	4,00	4,00
Politikwissenschaft	2,75	2,75	2,75	2,75	2,75
Klassische Archäologie	2,00	2,00	2,00	2,00	2,00
Ägyptologie		0,50	0,50	0,50	0,50
Kunstgeschichte	2,50	2,50	2,50	2,50	2,00
Papyrologie	0,50	0,50	0,50	0,50	0,50
Fachbereich III gesamt	14,75	13,75	13,25	13,25	12,75
Fachbereich IV allgemein	1,50	1,50	1,50	1,50	1,50
BWL	6,75	6,50	6,25	5,75	5,75
Soziologie	4,50	4,50	4,50	4,50	4,50
VWL	5,50	5,50	5,35	4,50	4,00
Mathematik	5,00	5,00	5,00	5,00	4,50
Informatik	3,00	3,00	3,00	3,00	3,00
Wirtschaftsinformatik	1,50	1,50	1,50	1,50	1,50
Fachbereich IV gesamt	27,75	27,50	27,10	25,75	24,75
Fachbereich V allgemein	3,00	3,50	3,50	3,25	3,25
Rechtswissenschaft	12,00	11,50	11,50	11,25	11,25
Fachbereich V gesamt	15,00	15,00	15,00	14,50	14,50
Fachbereich VI allgemein	2,50	2,50	2,00	2,00	2,00
Geographie	6,00	6,00	6,00	6,00	6,00
Geowissenschaften	17,00	17,00	17,00	17,00	17,00
Fachbereich VI gesamt	25,50	25,50	25,00	25,00	25,00
Institute gesamt	8,50	12,00	11,50	11,50	12,00
Reserve gesamt	0,50	1,00	2,50	2,25	3,00
Universitätsbibliothek	95,92	95,92	95,42	95,50	93,50
Universitätsrechenzentrum	24,50	24,50	25,50	24,50	23,50
Universitätsverwaltung	171,14	174,64	177,46	174,89	186,00
Sonstige Universitätsbereiche	5,50	5,50	5,50	5,50	5,50
Verw., Zentr. Ber. gesamt	297,06	300,56	303,88	300,39	308,50
Gesamt	432,56	438,56	440,73	435,64	443,25

Tabelle:

Personal (Stellen-Soll) nach Lehreinheiten, Fachbereichen und zentralen Einrichtungen
(zum 31.03.)

	Professoren		Junior-Prof.	Hochschul- -dozent	Wissenschaftliche Mitarbeiter (incl. Lehrkräfte für besondere Aufgaben)						Nichtwiss. Mitarbeiter	Summe Stellen	
	C4/ W 3	C3/W2	W 1	C 2	C 1	A13/A16	WissMa	LfbA	at	sonst.			
Fachbereich I allgemein											1,00	1,50	2,50
Pädagogik	3,00	3,00	1,00		2,00	4,00	3,75	2,50	1,00			4,50	24,75
Philosophie	1,00	2,00		1,00		2,00	2,00		1,00			1,50	10,50
Psychologie	6,00	8,00	1,00	1,00	4,00	9,00	16,50		2,00			15,00	62,50
Psychobiologie (Forschungsinstitut)		2,00					2,00					1,75	5,75
Fachbereich I gesamt	10,00	15,00	2,00	2,00	6,00	15,00	24,25	2,50	4,00	1,00		24,25	106,00
Fachbereich II allgemein											1,00	2,00	3,00
Germanistik	5,00	5,00	1,00		2,00	3,00	8,00	2,50	3,00			4,50	34,00
Anglistik	4,00	2,00	1,00		1,00	3,00	1,50	6,00				3,00	21,50
Romanistik	3,00	2,00				1,00	3,00	8,50	2,00			2,50	22,00
Klassische Philologie	1,00	1,00					0,50	1,50				1,00	5,00
Slavistik/Russisch	1,00	1,00						2,50				1,00	5,50
Sinologie	1,00	1,00					1,50	3,00	1,00			1,00	8,50
Japanologie	1,00	1,00	1,00		1,00			3,00				1,00	8,00
Phonetik		1,00				1,00	1,00						3,00
Ling.Datenverarbeitung		1,00				1,00	2,00					1,00	5,00
Medienwissenschaft	2,00	1,00				1,00	5,00					1,50	10,50
Fachbereich II gesamt	18,00	16,00	3,00	0,00	4,00	10,00	22,50	27,00	6,00	1,00		18,50	126,00
Fachbereich III allgemein											1,00	1,00	2,00
Geschichte	6,00	3,00			1,00	7,00	4,00	1,00	2,00			4,00	28,00
Politikwissenschaft	4,00	2,00	1,00		1,00	2,00	1,00	2,00	2,00			2,75	17,75
Klassische Archäologie	1,00	1,00				1,00	1,00					2,00	6,00
Ägyptologie	1,00				1,00							0,50	2,50
Kunstgeschichte	1,00	1,00	2,00	1,00			2,50					2,00	9,50
Papyrologie		1,00										0,50	1,50
Fachbereich III gesamt	13,00	8,00	3,00	1,00	3,00	10,00	8,50	3,00	4,00	1,00		12,75	67,25
Fachbereich IV allgemein											1,00	1,50	2,50
BWL	10,00				2,00	1,00	13,00		10,00			5,75	41,75
Soziologie	5,00	2,00	1,00		1,00	4,00	1,00		6,00			4,50	24,50
VWL	7,00	1,00			3,00	4,00	5,00		2,00			4,00	26,00
Mathematik	6,00	3,00	1,00	1,00	2,00	3,00	3,75		2,00			4,50	26,25
Informatik	4,00	2,00			1,00	3,00	6,50		2,00			3,00	21,50
Wirtschaftsinformatik	2,50					1,00	2,50		1,00			1,50	8,50
Fachbereich IV gesamt	34,50	8,00	2,00	1,00	9,00	16,00	31,75	0,00	23,00	1,00		24,75	151,00
Fachbereich V allgemein											4,00	3,25	7,25
Rechtswissenschaft	18,00			2,00	7,00	1,00	6,25		11,00			11,25	56,50
Fachbereich V gesamt	18,00	0,00	0,00	2,00	7,00	1,00	6,25	0,00	11,00	4,00		14,50	63,75
Fachbereich VI allgemein											1,00	2,00	3,00
Geographie	4,00	3,00	1,00	2,00	1,00	4,00	4,75	1,00	2,00			6,00	28,75
Geowissenschaften	6,00	5,00	2,00			6,00	17,60	1,00	1,00			17,00	55,60
Fachbereich VI gesamt	10,00	8,00	3,00	2,00	1,00	10,00	22,35	2,00	3,00	1,00		25,00	87,35
Institute gesamt	0,00	0,00	0,00	0,00	0,00	2,00	30,25	0,00	1,00	0,00		12,00	45,25
Reserve gesamt	0,00	1,00	0,00	0,00	0,00	1,00	0,50	0,00	1,00	0,00		3,00	6,50
Universitätsbibliothek												93,50	93,50
Universitätsrechenzentrum												23,50	23,50
Universitätsverwaltung												186,00	186,00
Sonstige Universitätsbereiche												5,50	5,50
Verw., Zentr. Ber. gesamt	0,00	0,00	0,00	0,00	0,00	0,00	0,00	0,00	0,00	0,00		308,50	308,50
Gesamt	103,50	56,00	13,00	8,00	30,00	65,00	146,35	34,50	53,00	9,00		443,25	961,60
darin enthaltene Lehrkräfte			171,50						301,10				472,60

I.2.3 Personalbestand

Tabelle:

Personal (Stellen-Ist) nach Lehreinheiten, Fachbereichen und zentralen Einrichtungen und Besetzungsgrad je Vergütungsbereich (zum 31.03.)

	Professoren		Junior-Prof.	Hochschuldozent	Wissenschaftliche Mitarbeiter (incl. Lehrkräfte für besondere Aufgaben)						Nichtwiss. Mitarbeiter	Summe Stellen	
	C4/ W 3	C3/W2	W 1	C 2	C 1	A13/A16	WissMa	LfbA	at	sonst.			
Fachbereich I allgemein											1,00	1,50	2,50
Pädagogik	3,00	2,00	1,00			4,00	4,00	2,00				4,34	20,34
Philosophie	1,00	2,00				2,00	3,50					1,00	9,50
Psychologie	5,00	4,00				5,00	26,05		1,00			11,35	52,40
Psychobiologie (Forschungsinstitut)		2,00					2,00					1,50	5,50
Fachbereich I gesamt	9,00	10,00	1,00	0,00	0,00	11,00	35,55	2,00	1,00	1,00		19,69	90,24
Fachbereich II allgemein											1,00	1,50	2,50
Germanistik	4,00	3,00	1,00			2,00	7,50	2,50	2,00			4,72	26,72
Anglistik	3,00	1,00				1,00	1,00	6,00				2,50	14,50
Romanistik	3,00	1,00				1,00	4,00	8,50				2,17	19,67
Klassische Philologie	1,00	1,00					0,50	1,50				0,83	4,83
Slavistik/Russisch	1,00	1,00						2,50				1,00	5,50
Sinologie	1,00	1,00					1,00	3,00	1,00			1,00	8,00
Japanologie	1,00	1,00	1,00				0,50	3,00				1,00	7,50
Phonetik						1,00	0,50						1,50
Ling.Datenverarbeitung		1,00				1,00	1,00					0,50	3,50
Medienwissenschaft	2,00					1,00	2,50					1,50	7,00
Fachbereich II gesamt	16,00	10,00	2,00	0,00	0,00	7,00	18,50	27,00	3,00	1,00		16,72	101,22
Fachbereich III allgemein											1,00	1,00	2,00
Geschichte	4,00	3,00					5,00	4,00	1,00	2,00		4,00	23,00
Politikwissenschaft	3,00	3,00					2,00	2,75	2,00	2,00		2,50	17,25
Klassische Archäologie		1,00					1,00	1,00				2,00	5,00
Ägyptologie	1,00							0,75				0,50	2,25
Kunstgeschichte	1,00	1,00	1,00					3,25				1,50	7,75
Papyrologie		1,00										0,50	1,50
Fachbereich III gesamt	9,00	9,00	1,00	0,00	0,00	8,00	11,75	3,00	4,00	1,00		12,00	58,75
Fachbereich IV allgemein											1,50	1,00	2,50
BWL	9,00						1,00	14,75		2,00		5,17	31,92
Soziologie	4,00	1,00	1,00				1,00	9,00		1,00		4,00	21,00
VWL	5,00	2,00				1,00	2,50	5,25				3,34	19,09
Mathematik	5,00	3,00					3,00	4,50		0,50		4,50	20,50
Informatik	4,00	2,00					2,00	7,50		2,00		3,00	20,50
Wirtschaftsinformatik	2,50						1,00	3,25				1,50	8,25
Fachbereich IV gesamt	29,50	8,00	1,00	0,00	1,00	10,50	44,25	0,00	5,50	1,50		22,51	123,76
Fachbereich V allgemein											2,50	3,50	6,00
Rechtswissenschaft	16,00						1,00	18,00				10,12	45,12
Fachbereich V gesamt	16,00	0,00	0,00	0,00	0,00	1,00	18,00	0,00	0,00	2,50		13,62	51,12
Fachbereich VI allgemein											1,00	1,00	2,00
Geographie	4,00	3,00	1,00				2,00	7,50	1,00	2,00		5,00	25,50
Geowissenschaften	5,00	5,00	2,00				5,00	16,85	1,00			17,00	51,85
Fachbereich VI gesamt	9,00	8,00	3,00	0,00	0,00	7,00	24,35	2,00	2,00	1,00		23,00	79,35
Institute gesamt	0,00	0,00	0,00	0,00	0,00	0,00	28,05	0,00	0,00	0,00		10,74	38,79
Universitätsbibliothek												79,05	79,05
Universitätsrechenzentrum												23,27	23,27
Universitätsverwaltung								1,75				172,59	174,34
Sonstige Universitätsbereiche												5,00	5,00
Verw., Zentr. Ber. gesamt	0,00	0,00	0,00	0,00	0,00	0,00	1,75	0,00	0,00	0,00		279,90	281,65
Gesamt	88,50	45,00	8,00	0,00	1,00	44,50	182,20	34,00	15,50	8,00		398,16	824,86
Besetzungsgrad in %	85,5%	80,4%	61,5%	0,0%	3,3%	68,5%	124,5%	98,6%	29,2%	88,9%		89,8%	85,8%

Tabelle:

**Personalbestand (VZÄ) nach Stellenarten und Geschlecht aufgeteilt nach
Lehreinheiten, Fachbereichen und zentralen Einrichtungen (zum 31.03.)**

	Hochschullehrer (C4-C2, W3-W1)		Wiss. Mitarbeiter (C1-at)		Nichtwissenschaftl. Mitarbeiter		Summe	
	gesamt	davon weiblich	gesamt	davon weiblich	gesamt	davon weiblich	gesamt	davon weiblich
Fachbereich I allgemein			1,00	1,00	1,25	1,25	2,25	2,25
Pädagogik	6,00	4,00	11,75	6,63	4,75	4,75	22,50	15,38
Philosophie	3,00		5,50		1,00	1,00	9,50	1,00
Psychologie	9,00	4,00	31,30	13,50	11,13	9,63	51,42	27,13
Psychobiologie (Forschungsinstitut)	2,00		3,00	0,50	1,25	1,25	6,25	1,75
Fachbereich I gesamt	20,00	8,00	52,55	21,63	19,38	17,88	91,92	47,50
Fachbereich II allgemein			1,00	1,00	1,50	1,50	2,50	2,50
Germanistik	8,00	2,00	14,00	9,75	6,14	5,38	28,14	17,13
Anglistik	4,00	1,00	8,00	3,00	2,25	2,25	14,25	6,25
Romanistik	4,00	1,00	13,00	10,25	2,00	2,00	19,00	13,25
Klassische Philologie	2,00		2,00		1,00	1,00	5,00	1,00
Slavistik/Russisch	2,00	1,00	2,50	1,50	1,00	1,00	5,50	3,50
Sinologie	2,00		6,00	2,00	1,00	1,00	9,00	3,00
Japanologie	2,00	2,00	3,50	2,00	1,00	1,00	6,50	5,00
Phonetik			1,00				1,00	
Ling.Datenverarbeitung	1,00		2,00		0,50	0,50	3,50	0,50
Medienwissenschaft	2,00		3,50	1,50	1,25	0,75	6,75	2,25
Fachbereich II gesamt	27,00	7,00	56,50	31,00	17,64	16,38	101,14	54,38
Fachbereich III allgemein			1,00		1,00	1,00	2,00	1,00
Geschichte	7,00	3,00	14,00	3,50	5,00	4,00	26,00	10,50
Politikwissenschaft	6,00		8,25	2,00	2,25	2,25	16,50	4,25
Klassische Archäologie	1,00		2,00	1,00	2,00	2,00	5,00	3,00
Ägyptologie	1,00		0,75		0,50	0,50	2,25	0,50
Kunstgeschichte	3,00	1,00	3,25	0,75	1,50	0,50	7,75	2,25
Papyrologie	1,00	1,00			0,50	0,50	1,50	1,50
Fachbereich III gesamt	19,00	5,00	29,25	7,25	12,75	10,75	61,00	23,00
Fachbereich IV allgemein			1,50		1,00	1,00	2,50	1,00
BWL	9,00		17,25	5,25	5,00	5,00	31,25	10,25
Soziologie	6,00	2,00	11,00	4,00	4,00	4,00	21,00	10,00
VWL	7,00	1,00	8,25	3,75	3,00	3,00	18,25	7,75
Mathematik	8,00		8,00	0,50	3,50	3,50	19,50	4,00
Informatik	6,00		11,50		3,00	3,00	20,50	3,00
Wirtschaftsinformatik	2,50		4,25	1,75	1,50	1,50	8,25	3,25
Fachbereich IV gesamt	38,50	3,00	61,75	15,25	21,00	21,00	121,25	39,25
Fachbereich V allgemein			2,70	1,70	3,00	3,00	5,70	4,70
Rechtswissenschaft	16,00	2,00	19,30	9,30	9,87	9,87	45,17	21,17
Fachbereich V gesamt	16,00	2,00	22,00	11,00	12,87	12,87	50,87	25,87
Fachbereich VI allgemein			1,00	1,00	1,00	1,00	2,00	2,00
Geographie	8,00	1,00	12,50	6,00	5,26	4,26	25,76	11,26
Geowissenschaften	12,00	1,00	24,62	4,30	17,13	11,63	53,74	16,93
Fachbereich VI gesamt	20,00	2,00	38,12	11,30	23,38	16,88	81,50	30,18
Institute gesamt	0,00	0,00	34,39	19,25	16,36	14,86	50,75	34,11
Universitätsbibliothek					85,57	45,86	85,57	45,86
Universitätsrechenzentrum					25,60	1,40	25,60	1,40
Universitätsverwaltung					176,31	75,73	176,31	75,73
Sonstige Universitätsbereiche					5,00	1,50	5,00	1,50
Verw., Zentr. Ber. gesamt	0,00	0,00	0,00	0,00	292,48	124,48	292,48	124,48
Gesamt	140,50	27,00	294,55	116,68	415,86	235,10	850,91	378,78

Personaldaten in VZÄ

Tabelle:

Entwicklung der Relation nichtwissenschaftliches Personals zu wissenschaftlichem Lehrpersonal und Professoren nach Fachbereichen (Stellen-Soll)
zu wissenschaftlichem Lehrpersonal

Jahr	Fachbereich											Fachbereiche gesamt		
	I	II	III	IV	V	VI								
2000	0,36	0,21	0,29	0,21	0,34	0,44						0,28	130,0/ 460,5	
2001	0,33	0,21	0,28	0,22	0,34	0,48						0,28	133,0/ 468,5	
2002	0,33	0,21	0,28	0,21	0,30	0,47						0,28	131,0/ 471,3	
2003	0,31	0,21	0,28	0,20	0,30	0,47						0,27	128,5/ 471,5	
2004	0,34	0,21	0,27	0,21	0,30	0,49						0,28	129,5/ 463,3	
2005	0,33	0,19	0,28	0,21	0,33	0,47						0,28	126,5/ 454,8	
2006	0,34	0,19	0,26	0,21	0,34	0,47						0,28	125,0/ 451,4	
2007	0,33	0,20	0,25	0,22	0,34	0,46						0,28	122,9/ 441,8	
2008	0,34	0,19	0,26	0,21	0,33	0,46						0,28	121,5/ 439,3	
2009	0,30	24,3/ 80,8	0,17	18,5/ 106,5	0,24	12,8/ 53,5	0,20	24,8/ 125,3	0,32	14,5/ 45,3	0,41	25,0/ 61,4	0,25	119,8/ 472,6

zu Professoren

Jahr	Fachbereich											Fachbereiche gesamt		
	I	II	III	IV	V	VI								
2000	1,14	0,63	0,75	0,62	0,94	1,31						0,82	130,0/ 158,0	
2001	1,05	0,61	0,74	0,64	0,94	1,45						0,83	133,0/ 160,0	
2002	1,04	0,61	0,74	0,61	0,83	1,42						0,81	131,0/ 162,0	
2003	0,94	0,60	0,74	0,61	0,83	1,53						0,80	128,5/ 161,0	
2004	1,02	0,59	0,74	0,61	0,83	1,62						0,82	129,5/ 158,5	
2005	0,96	0,56	0,74	0,62	0,83	1,50						0,80	126,5/ 158,5	
2006	1,00	0,57	0,69	0,63	0,83	1,42						0,80	125,0/ 156,5	
2007	1,00	0,58	0,66	0,65	0,83	1,39						0,80	122,9/ 153,5	
2008	0,94	0,56	0,58	0,61	0,81	1,25						0,75	121,5/ 162,2	
2009	0,90	24,3/ 27,0	0,50	18,5/ 37,0	0,53	12,8/ 24,0	0,56	24,8/ 44,5	0,81	14,5/ 18,0	1,19	25,0/ 21,0	0,70	119,8/ 171,5

Tabelle:

Entwicklung der Relation wissenschaftliche Mitarbeiter zu Professoren nach Fachbereichen und Lehreinheiten (Stellen-Soll)

	2005	2006	2007	2008	2009		
					Relation	Wiss. Mitarbeiter	Professoren
Pädagogik	1,83	1,92	2,08	1,57	1,89	13,3	7,0
Philosophie	2,00	2,00	2,00	2,00	2,00	6,0	3,0
Psychologie	2,04	2,08	2,29	2,04	2,17	32,5	15,0
Psychobiologie (Forschungsinstitut)	1,50	1,67	1,17	1,17	1,00	2,0	2,0
Fachbereich I	1,90	1,98	2,06	1,81	1,99	53,8	27,0
Germanistik	1,78	1,94	1,89	1,70	1,68	18,5	11,0
Anglistik	1,67	1,83	1,75	1,83	1,64	11,5	7,0
Romanistik	2,33	2,80	2,70	2,80	2,90	14,5	5,0
Klassische Philologie	1,50	1,50	1,00	1,00	1,00	2,0	2,0
Slavistik/Russisch	1,75	1,75	1,75	1,25	1,25	2,5	2,0
Sinologie	2,50	2,50	2,50	2,75	2,75	5,5	2,0
Japanologie	1,50	1,50	1,50	2,00	1,33	4,0	3,0
Phonetik	1,00	1,00	1,00	1,00	2,00	2,0	1,0
Ling.Datenverarbeitung	4,00	4,00	3,00	3,00	3,00	3,0	1,0
Medienwissenschaft	1,75	1,75	1,25	1,25	2,00	6,0	3,0
Fachbereich II	1,91	2,05	1,91	1,89	1,88	69,5	37,0
Geschichte	1,88	1,75	1,97	1,81	1,67	15,0	9,0
Politikwissenschaft	1,60	1,73	1,60	1,29	1,14	8,0	7,0
Klassische Archäologie	1,00	1,00	1,00	1,00	1,00	2,0	2,0
Ägyptologie	1,00	1,00	1,00	1,00	1,00	1,0	1,0
Kunstgeschichte	2,33	2,33	2,00	0,80	0,88	3,5	4,0
Papyrologie	0,00	0,00	0,00	0,00	0,00	0,0	1,0
Fachbereich III	1,65	1,63	1,64	1,27	1,23	29,5	24,0
BWL	2,94	2,94	2,83	2,83	2,60	26,0	10,0
Soziologie	1,71	1,79	1,75	1,38	1,50	12,0	8,0
VWL	1,50	1,50	1,56	1,63	1,75	14,0	8,0
Mathematik	1,50	1,50	1,50	1,39	1,18	11,8	10,0
Informatik	2,17	2,08	2,50	2,08	2,08	12,5	6,0
Wirtschaftsinformatik	1,57	1,80	1,80	1,40	1,80	4,5	2,5
Fachbereich IV	1,92	1,94	1,98	1,84	1,81	80,8	44,5
Rechtswissenschaft	1,54	1,49	1,46	1,46	1,51	27,3	18,0
Fachbereich V	1,54	1,49	1,46	1,46	1,51	27,3	18,0
Geographie	2,07	1,75	1,81	1,75	1,84	14,8	8,0
Geowissenschaften	2,30	2,20	2,20	1,71	1,97	25,6	13,0
Fachbereich VI	2,21	2,00	2,03	1,73	1,92	40,4	21,0
Relation über Fachbereiche	1,87	1,88	1,88	1,71	1,76	301,1	171,5

Tabelle:
Gebäude- und Hauptnutzflächen nach Nutzungsbereichen aufgliedert
(zum 31.10. des Vorjahres)

	Hauptnutzfläche (HNF) nach Nutzungsbereichen								
	Gesamt in m ²	davon HNF gesamt	Hörsaal und Seminar	Praktikum	Bibliothek	Büro	Labor	Werkstatt	Sonst.
A-Gebäude	13.749,86	8.244,14	842,88	264,51	3.127,02	2.606,07	49,45	192,39	1.161,82
B-Gebäude	14.138,12	8.610,86	2.112,42	618,40	2.312,64	2.452,31	197,04	450,05	468,00
C-Gebäude	12.021,91	6.915,04	1.825,48		1.195,12	2.976,93		321,89	595,62
D-Gebäude	7.839,48	4.469,14	597,39	231,42	612,06	1.894,67	181,57	140,55	811,48
E-Gebäude	5.781,12	3.418,85	666,87		423,82	1.762,11		376,26	189,79
V-Gebäude	4.985,04	3.011,42				1.942,19	49,66	709,22	310,35
Mensa-Gebäude	4.480,74	2.588,79	114,50			141,77	24,57	12,12	2.295,83
Auditorium Maximum	1.708,46	740,71	624,99	87,60		28,12			
Bibliothekszentrale	14.742,99	10.826,07	105,36	86,48	7.719,80	1.438,82		877,39	598,22
Unter dem Forum	247,73	97,13							97,13
Sporthalle	2.127,72	1.402,12	13,84			106,62			1.281,66
Laborgebäude	1.318,43	639,37				42,63	453,97		142,77
Studierendenhaus	780,53	590,45	112,53			354,00		14,35	109,57
Umkleide Damen Sport	115,84	55,40							55,40
Gewächshaus	324,18	277,57					91,30		186,27
Technisches Zentrum	1.356,31	37,39				5,74	31,65		
Sondermülllabor	20,40	18,50							18,50
Gärtnerhalle	224,00	224,00							224,00
Drittmittelgebäude	5.310,51	3.017,28	223,56		27,73	2.710,53			55,46
Pavillon 1	42,00	42,00	42,00						
Pavillon 2	42,00	42,00	42,00						
Pavillon 3	42,00	42,00	42,00						
Pavillon 4	68,00	68,00				68,00			
Pavillon 5	68,00	68,00				68,00			
Campus I gesamt	91.535,37	55.446,23	7.365,82	1.288,41	15.418,19	18.598,51	1.079,21	3.094,22	8.601,87
H-Gebäude	16.505,98	7.950,09	523,10		1.225,01	3.311,54	2.104,04	270,02	516,38
Hörsaalzentrum	1.969,60	882,58	839,55	43,03					
F-Gebäude	13.258,42	7.036,12	734,37	59,66	732,68	1.977,73	1.045,63	708,54	1.777,51
K-Gebäude	696,80	395,50	270,00						125,50
Sondermülllabor	287,05	170,68				17,33			153,35
Campus II gesamt	32.717,85	16.434,97	2.367,02	102,69	1.957,69	5.306,60	3.149,67	978,56	2.572,74
Im Treff 24/Whg. H 3.12	92,95	92,95				92,95			
Johanniterufer	2.594,12	1.886,39	147,78			517,82	598,21	157,91	464,67
Karl-Marx-Str. Whg. 6u.7	161,12	129,15				109,95			19,20
Wissenschaftspark Geb. 24	2.427,60	1.611,11	120,24			660,18	551,06	81,27	198,36
Wissenschaftspark Geb. 02	492,50	347,84	65,91		9,46	238,43			34,04
Anmietungen gesamt	5.768,29	4.067,44	333,93	0,00	9,46	1.619,33	1.149,27	239,18	716,27
Universität gesamt	130.021,51	75.948,64	10.066,77	1.391,10	17.385,34	25.524,44	5.378,15	4.311,96	11.890,88

Tabelle:
Hauptnutzflächen nach Nutzern und Nutzungsbereichen
(zum 31.10. des Vorjahres)

	Hauptnutzfläche (HNF) nach Nutzungsbereichen							
	HNF gesamt	Hörsaal und Seminar	Prakti- kum	Biblio- thek	Büro	Labor	Werk- statt	Sonst.
Pädagogik	1.998,42	403,27		975,28	503,63		57,97	58,27
Philosophie	545,86	228,35			255,12		38,51	23,88
Psychologie	4.053,16	656,63	231,42	540,28	1.720,21	299,21	118,33	487,08
Psychobiologie (Forschungsinstitut)	1.546,16	88,54			410,02	471,78	135,50	440,32
Fachbereich I gesamt	8.143,60	1.376,79	231,42	1.515,56	2.888,98	770,99	350,31	1.009,55
Germanistik	2.744,55	417,03		1.264,68	963,63		43,93	55,28
Anglistik	1.202,42			844,56	310,25		12,67	34,94
Romanistik	796,06	307,03	78,11		360,14		10,79	39,99
Klassische Philologie	250,75	126,17			103,21		10,56	10,81
Slavistik/Russisch	326,59	168,09			158,50			
Sinologie	372,88	100,81			251,42			20,65
Japanologie	218,83	99,34			119,49			
Phonetik	82,32				66,12		16,20	
Ling.Datenverarbeitung	385,91	121,89			186,48		43,93	33,61
Medienwissenschaft	932,98	324,75	115,24		325,23	49,45	36,48	81,83
Fachbereich II gesamt	7.313,29	1.665,11	193,35	2.109,24	2.844,47	49,45	174,56	277,11
Geschichte	3.266,92	608,90		1.609,08	912,40		13,95	122,59
Politikwissenschaft	611,44				556,75			54,69
Klassische Archäologie	449,23	39,01	36,96		155,89			217,37
Ägyptologie	227,66	66,35	49,52		95,55			16,24
Kunstgeschichte	445,31	132,56	52,54		206,92		5,77	47,52
Papyrologie	53,15				42,55			10,60
Fachbereich III gesamt	5.053,71	846,82	139,02	1.609,08	1.970,06	0,00	19,72	469,01
BWL	3.282,61	1.204,71		971,64	934,08		55,22	116,96
Soziologie	922,17	288,34			617,53			16,30
VWL	1.084,66	224,08			757,37			103,21
Mathematik	1.556,02	334,53		330,20	731,54		77,01	82,74
Informatik	2.957,90	613,61		165,19	1.275,30	771,98	47,73	84,09
Fachbereich IV gesamt	9.803,36	2.665,27	0,00	1.467,03	4.315,82	771,98	179,96	403,30
Rechtswissenschaft	2.916,37	663,09	87,60	301,22	1.448,97		324,88	90,61
Fachbereich V gesamt	2.916,37	663,09	87,60	301,22	1.448,97	0,00	324,88	90,61
Geographie	2.936,65	498,32		230,28	984,29	230,64	323,22	669,90
Geowissenschaften	9.443,02	1.449,49	102,69	247,91	2.746,20	3.138,35	528,64	1.229,74
Fachbereich VI gesamt	12.379,67	1.947,81	102,69	478,19	3.730,49	3.368,99	851,86	1.899,64
sonst. Studienangebot gesamt	858,46	332,34	0,00	93,62	402,98	0,00	0,00	29,52
Institute gesamt	3.145,11	54,66	0,00	881,93	1.995,34	91,81	0,00	121,37
Universitätsbibliothek	11.285,50	44,33		8.902,89	1.145,62		861,76	330,90
Universitätsrechenzentrum	1.195,85	44,33			549,39		524,60	77,53
Universitätsverwaltung	4.976,09	47,23			2.701,51	58,45	910,79	1.258,11
Zentrale betriebl. Einrichtungen	1.456,23	148,15	120,85		131,43	44,87	30,64	980,29
Sprachzentrum	571,48	17,91	288,77			137,80	41,94	85,06
Universitätsvideoanlage	323,73	20,65	227,40			59,24		16,44
Fachbereichsverwaltung	568,97			26,58	441,28		14,47	86,64
Sportflächen	1.402,12	13,84			106,62			1.281,66
Studentische Selbstverwaltung	402,56	112,53			215,30		14,35	60,38
Sonstige Universitätsbereiche	176,13	65,91			87,11			23,11
Verw., Zentr. Ber. gesamt	22.358,66	514,88	637,02	8.929,47	5.378,26	300,36	2.398,55	4.200,12
Externe Bereiche gesamt	3.976,41	0,00	0,00	0,00	549,07	24,57	12,12	3.390,65
Universität gesamt	75.948,64	10.066,77	1.391,10	17.385,34	25.524,44	5.378,15	4.311,96	11.890,88

Tabelle:
Flächenbezogene Studienplätze nach Lehreinheiten und (Fach-)Bereichen - einschließlich Anmietungen - (zum 31.10. des Vorjahres)

	HNF in qm (1)			Abminderung (2)		(1) - (2)	Flächenrichtwert	Flächenbezogene Studienplätze		
	Eigentum	Miete	Gesamt	Eigentum	Miete	studienplatz-relevant		Eigentum	Miete	Gesamt
Pädagogik	1.998,42		1.998,42	27,00		1.971,42	4,0	493	0	493
Philosophie	545,86		545,86	12,00		533,86	4,0	133	0	133
Psychologie	3.537,21	515,95	4.053,16	276,68	515,95	3.260,53	5,8	562	0	562
Psychobiologie (Forschungsinstitut)	95,35	1.450,81	1.546,16	95,35	1.450,81	0,00	5,8	0	0	0
Fachbereich I gesamt	6.176,84	1.966,76	8.143,60	411,03	1.966,76	5.765,81		1.188	0	1.188
Germanistik	2.744,55		2.744,55	138,00		2.606,55	4,0	652	0	652
Anglistik	1.202,42		1.202,42	12,00		1.190,42	4,0	298	0	298
Romanistik	796,06		796,06	12,00		784,06	4,0	196	0	196
Klassische Philologie	250,75		250,75			250,75	4,0	63	0	63
Slavistik/Russisch	326,59		326,59			326,59	4,0	82	0	82
Sinologie	372,88		372,88	12,00		360,88	4,0	90	0	90
Japanologie	218,83		218,83	12,00		206,83	4,0	52	0	52
Phonetik	82,32		82,32			82,32	4,0	21	0	21
Ling.Datenverarbeitung	385,91		385,91	36,00		349,91	8,0	44	0	44
Medienwissenschaft	932,98		932,98	60,00		872,98	8,0	109	0	109
Fachbereich II gesamt	7.313,29	0,00	7.313,29	282,00	0,00	7.031,29		1.607	0	1.607
Geschichte	3.266,92		3.266,92	1.133,00		2.133,92	4,0	533	0	533
Politikwissenschaft	611,44		611,44	60,00		551,44	4,0	138	0	138
Klassische Archäologie	449,23		449,23	246,00		203,23	4,0	51	0	51
Ägyptologie	227,66		227,66			227,66	4,0	57	0	57
Kunstgeschichte	445,31		445,31	132,00		313,31	4,0	78	0	78
Papyrologie	53,15		53,15			53,15	4,0	13	0	13
Fachbereich III gesamt	5.053,71	0,00	5.053,71	1.571,00	0,00	3.482,71		870	0	870
BWL	3.282,61		3.282,61	84,00		3.198,61	4,0	800	0	800
Soziologie	922,17		922,17	96,00		826,17	4,0	207	0	207
VWL	1.084,66		1.084,66	84,00		1.000,66	4,0	250	0	250
Mathematik	1.556,02		1.556,02	12,00		1.544,02	5,0	309	0	309
Informatik	2.957,90		2.957,90	84,00		2.873,90	8,0	359	0	359
Fachbereich IV gesamt	9.803,36	0,00	9.803,36	360,00	0,00	9.443,36		1.925	0	1.925
Rechtswissenschaft	2.823,42	92,95	2.916,37	48,00	92,95	2.775,42	4,0	694	0	694
Fachbereich V gesamt	2.823,42	92,95	2.916,37	48,00	92,95	2.775,42		694	0	694
Geographie	2.936,65		2.936,65	154,00		2.782,65	5,0	557	0	557
Geowissenschaften	7.660,20	1.782,82	9.443,02	2.128,00	1.332,82	5.982,20	15,0	369	30	399
Fachbereich VI gesamt	10.596,85	1.782,82	12.379,67	2.282,00	1.332,82	8.764,85		926	30	956
sonst. Studienangebot gesamt	858,46	0,00	858,46	858,46	0,00	0,00		0	0	0
Institute gesamt	3.145,11	0,00	3.145,11	3.145,11	0,00	0,00		0	0	0
Verw., Zentr. Ber. gesamt	22.133,75	224,91	22.358,66	22.133,75	224,91	0,00		0	0	0
Externe Bereiche gesamt	3.976,41	0,00	3.976,41	3.976,41	0,00	0,00		0	0	0
Universität gesamt	71.881,20	4.067,44	75.948,64	35.067,76	3.617,44	37.263,44		7.210	30	7.240

Tabelle + Graphik:

**Entwicklung der Lehr- und Forschungsmittel gesamt in €
(ohne Universitätsbibliothek und -rechenzentrum)**

Jahr	Lehre und Forschungsmittel inkl. Literatur und URT		Mittel ohne UBT und URT	
	Nominal	deflationiert (2005=100)	Nominal	deflationiert (2005=100)
2000	6.076.880	6.555.426	3.851.169	4.154.443
2001	6.306.939	6.674.010	3.852.738	4.076.971
2002	5.982.133	6.237.886	3.527.932	3.678.761
2003	5.560.365	5.738.251	3.140.365	3.240.831
2004	5.689.921	5.776.570	3.269.921	3.319.717
2005	6.298.109	6.298.109	3.698.109	3.698.109
2006	6.691.199	6.585.826	4.071.199	4.007.086
2007	6.535.559	6.290.240	3.915.559	3.768.584
2008	6.958.161	6.527.356	4.278.161	4.013.284
2009	6.934.000		4.254.000	

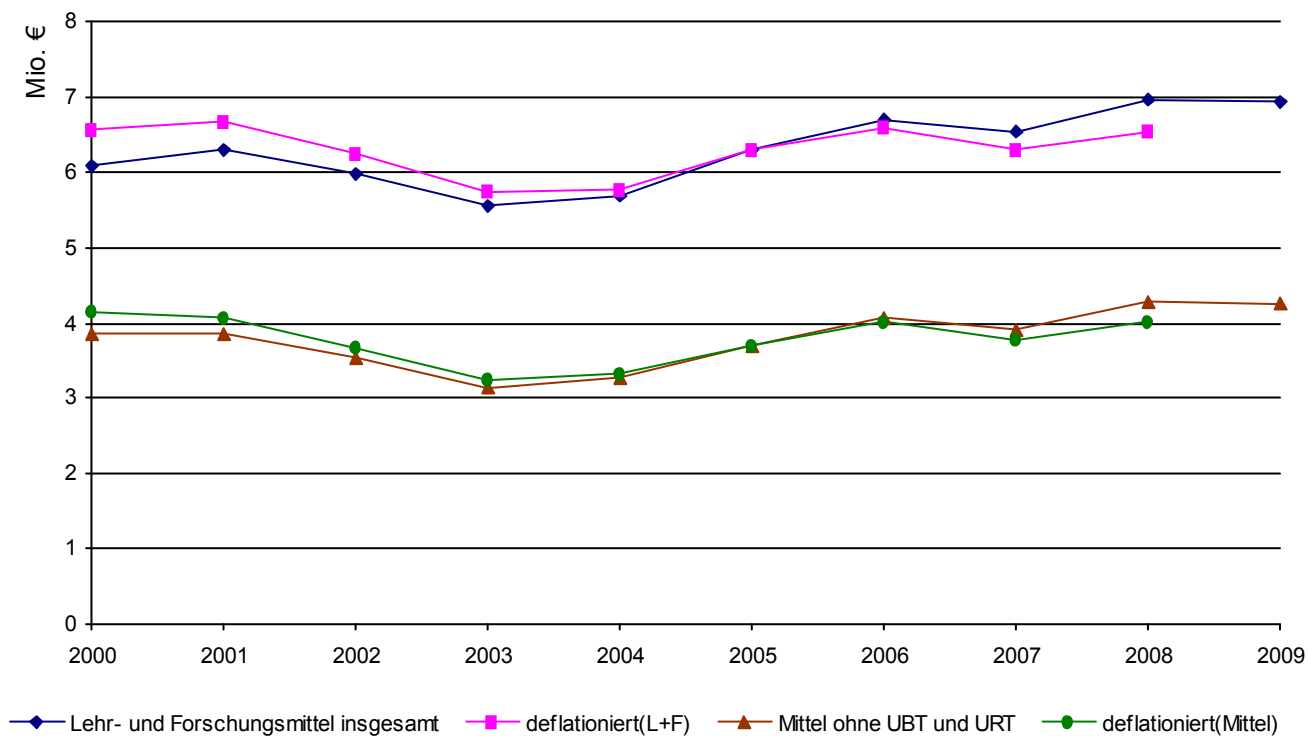

I.4.1 Entwicklung des Universitätshaushaltes (SOLL)

Bild 33

Tabelle:

Entwicklung der Lehr- und Forschungsmittel und der Mittelverteilung nach Fachbereichen und zentralen Aufgaben in Tausend €

	2000	2001	2002	2003	2004	2005	2006	2007	2008	2009
Fachbereich I	404	406	348	311	301	340	382	389	440	456
Fachbereich II	388	398	350	319	330	385	432	423	509	555
Fachbereich III	271	273	237	208	207	239	265	256	305	324
Fachbereich IV	501	523	470	426	439	527	569	548	611	602
Fachbereich V	291	293	244	217	210	343	367	345	365	350
Fachbereich VI	441	466	417	365	366	348	376	347	393	408
Emeriti	33	36	36							
1. Zwischensumme	2.329	2.395	2.102	1.846	1.853	2.182	2.391	2.308	2.623	2.695
Portugalzentrum	10	9	9	6	6	6	6	6	6	0
Sonderforschungsbereich	244	256	250	80	60	100	100	100	100	50
Zentrale Reserve	502	511	507	557	557	560	600	600	600	600
Technischer Dienst	61									
Sprachkurs/FFA/DaF	229	240	240	200	330	50	50	50	50	50
Musik/Theater	6	5	5	5	5	5	5	5	5	5
Frauenbeauftragte	19	20	19	18	19	15	33	33	33	33
Drittmittel-Anreiz	97	100	88	77	77	326	353	341	388	398
Fachbereiche allgemein	34	82	80	80	100	100	120	120	120	120
CIP	153	77	75	158	150	200	260	200	200	150
Forschungsfonds	146	153	150	110	110	150	150	150	150	150
Ergonomische Ausstattung	18									
Original- u. Abgusssammlung	4	4	4	3	3	3	3	3	3	3
2. Zwischensumme	1.523	1.457	1.427	1.294	1.417	1.515	1.680	1.608	1.655	1.559
Universitätsbibliothek	1.743	1.943	1.943	1.900	1.900	2.000	2.000	2.000	2.050	2.050
Universitätsrechenzentrum	483	511	511	520	520	600	620	620	630	630
3. Zwischensumme	2.226	2.454	2.454	2.420	2.420	2.600	2.620	2.620	2.680	2.680
Gesamtmittel für Lehre und Forschung inkl. Literatur	6.078	6.306	5.983	5.560	5.690	6.297	6.691	6.536	6.958	6.934
deflationiert	6.557	6.673	6.239	5.738	5.777	6.297	6.586	6.291	6.527	
Preisindex (2005=100)	92,7	94,5	95,9	96,9	98,5	100,0	101,6	103,9	106,6	
Nominale Steigerung zum Vorjahr	-147	228	-323	-423	130	607	394	-155	422	-24
und in %	-2,4%	3,6%	-5,4%	-7,6%	2,3%	9,6%	5,9%	-2,4%	6,1%	-0,3%
Ausgleichsmittel	497	466	500	430	400	320	290	290	0	0
Gesamtsumme	6.575	6.772	6.483	5.990	6.090	6.617	6.981	6.826	6.958	6.934

I.4.2 Entwicklung des Universitätshaushaltes (IST)

Tabelle + Graphik:
 Entwicklung der Ausgaben der Hochschulkapitel (8700 bzw. 0906) in Tausend €
 (zum 31.12. des Vorjahres)

Jahr	Haushalts- volumen	davon:				darunter:	
		Personal- ausgaben	Sach- ausgaben	Investitions- ausgaben	Sonstiges	Lehre und Forschung (TG71)	eingeworbene Drittmittel (TG86)
1999	64.212	52.357	10.139	1.595	121	6.430	13.846
2000	64.685	51.375	10.206	2.891	213	6.105	12.725
2001	66.304	53.355	10.940	1.788	221	6.254	14.220
2002	71.404	56.512	11.391	2.123	1.378	7.592	20.011
2003	70.018	55.776	11.163	1.581	1.498	7.311	16.318
2004	67.231	54.038	12.371	336	486	4.064	16.730
2005	70.385	52.765	12.377	3.893	1.350	6.850	17.196
2006	72.317	52.115	13.204	450	6.548	9.973	14.110
2007	80.400	62.800	14.257	1.097	2.246	6.750	16.688
2008	85.347	64.600	15.157	5.279	311	6.288	14.243

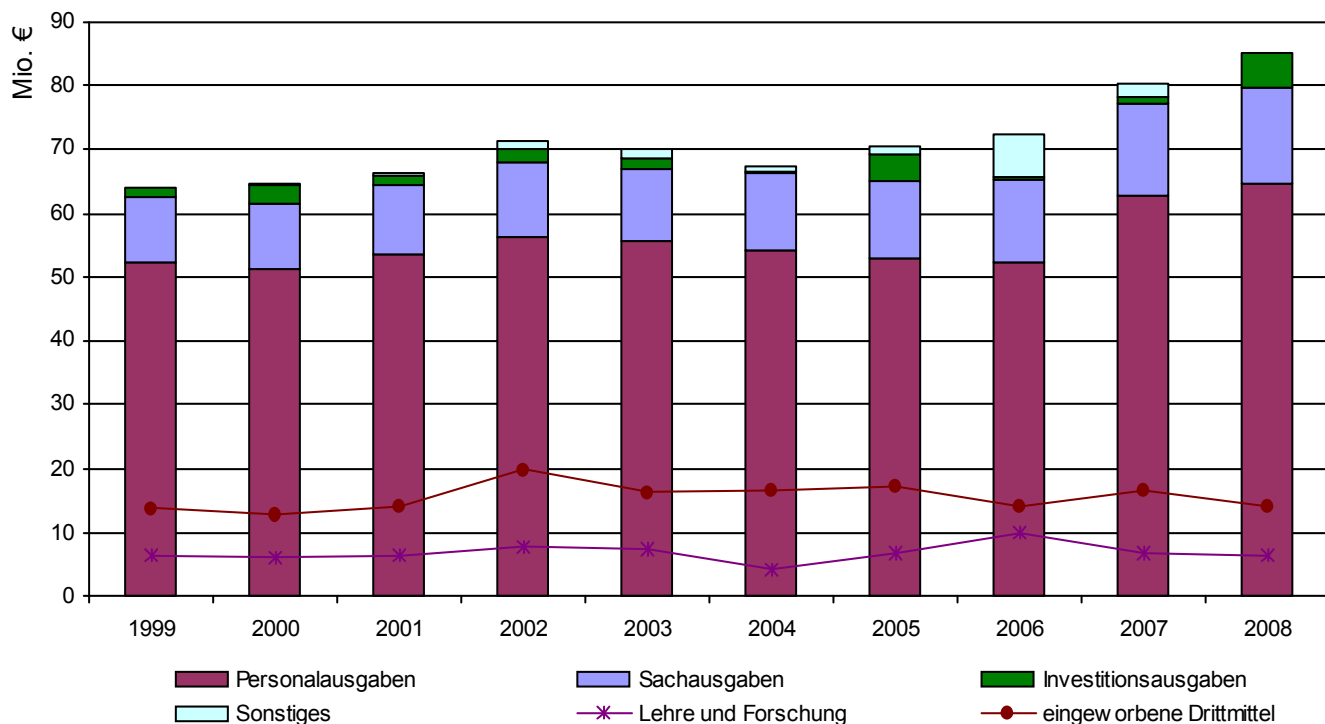

I.5.1 Entwicklung der Drittmiteleinahmen

Tabelle + Graphik:
Entwicklung der Drittmittel in Tausend € sowie der Drittmittelbeschäftigten

Jahr	Höhe der jährlichen Einnahmen in T €	zusätzliche Sondermittel MBWJK in T €	Neuzugänge Bewilligungen in T €	Drittmittelbeschäftigte (ab 2009: VZÄ)		
				Wissenschaftl. Mitarbeiter	Wissenschaftl. Hilfskräfte	Nichtwiss. Mitarbeiter
1999	13.846	3.830	14.570	231,00	221,00	27,00
2000	12.733	3.830	18.510	269,00	237,00	41,00
2001	14.220	3.530	17.900	253,00	299,00	41,00
2002	20.011	4.100	18.300	235,00	282,00	30,00
2003	16.318	3.700	13.886	146,00	299,00	38,00
2004	16.730	4.158	14.412	152,00	311,00	34,00
2005	17.196	4.652	11.352	159,00	248,00	30,00
2006	14.110	5.880	12.520	153,00	244,00	28,00
2007	16.688	7.016	13.323	156,00	248,00	26,00
2008	14.243	8.867	15.912	88,96	40,94	12,27

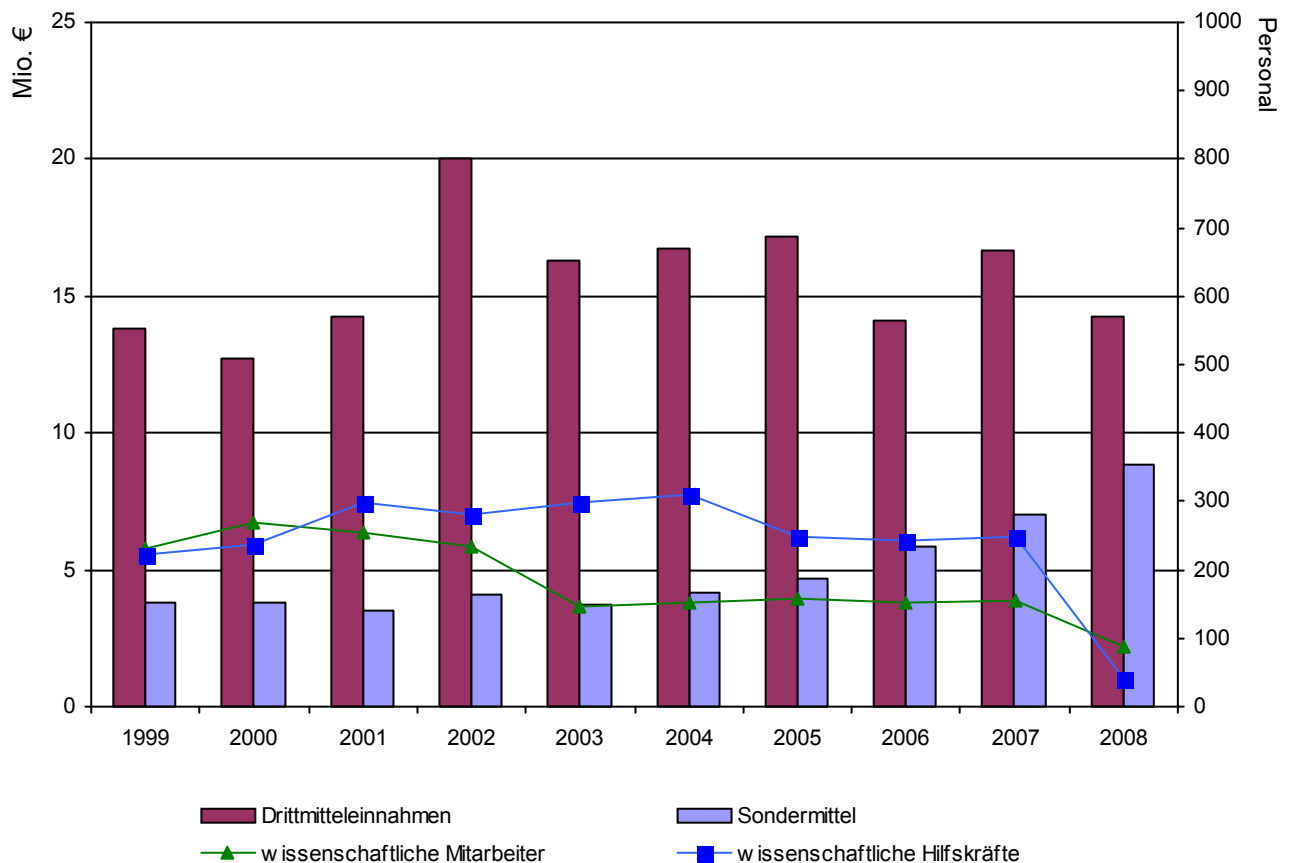

I.5.1 Entwicklung der Drittmittelinnahmen

Tabelle:

**Entwicklung der Drittmittelinnahmen nach Forschungseinheiten in Tausend €
 (einschließlich Anteile an SFB und Kompetenzzentren)**

	2004	2005	2006	2007	2008
Pädagogik	15	195	68	82	139
Philosophie	81	107	22	4	
Psychologie	1.772	1.973	1.397	1.671	966
Fachbereich I gesamt	1.868	2.274	1.487	1.757	1.105
Fachbereich II allgemein		4	7	5	9
Germanistik	1.016	1.068	788	998	993
Anglistik	4	6	10	2	4
Romanistik	16	31	31	19	30
Klassische Philologie	79	84	74	103	75
Slavistik/Russisch	9		49	71	67
Sinologie	28	45	51	36	27
Japanologie	91	74	80	7	26
Phonetik	4	4	2	2	0
Ling.Datenverarbeitung		0			
Medienwissenschaft	211	282	130	312	300
Fachbereich II gesamt	1.460	1.597	1.221	1.555	1.531
Fachbereich III allgemein		0	7		
Geschichte	1.311	1.702	1.851	1.994	1.692
Politikwissenschaft	249	274	97	282	251
Klassische Archäologie		55	261	78	32
Ägyptologie		6	13	-1	36
Kunstgeschichte	631	542	667	293	398
Papyrologie	56	40	-10		
Fachbereich III gesamt	2.247	2.620	2.886	2.646	2.410
Fachbereich IV allgemein	66	121	49	149	71
BWL	647	851	384	226	249
Soziologie	682	668	430	244	459
VWL	117	87	33	529	399
Mathematik	56	76	133	165	135
Informatik	275	220	178	92	203
Wirtschaftsinformatik	116	359	296	279	162
Fachbereich IV gesamt	1.959	2.382	1.503	1.684	1.677
Fachbereich V allgemein	18	5	23	43	51
Rechtswissenschaft	255	197	157	195	267
Fachbereich V gesamt	273	202	179	238	317
Fachbereich VI allgemein		174	9	1	
Geographie	371	205	247	303	161
Geowissenschaften	2.934	2.592	1.719	2.457	1.857
Fachbereich VI gesamt	3.306	2.971	1.974	2.760	2.018
sonstige Bereiche	5.618	5.150	4.858	6.048	5.185
Universität gesamt	16.730	17.196	14.110	16.688	14.243

I.5.2 Aktuelle Drittmiteleinahmen

Bild 37

Tabelle:

Übersicht der Drittmiteleinahmen nach Fachbereichen, zentralen Einrichtungen und Mittelgebern in Tausend € im Vorjahr (ohne Sonderkapitel MBWJK)

	Gesamt	davon:					
		DFG	DAAD	BMBF	andere Bundesministerien	Landesministerien ohne MBWJK	E U
Fachbereich I	1.105	221		69		23	
Fachbereich II	1.351	297	67	98		0	
Fachbereich III	976	191	53			28	
Fachbereich IV	1.677	120	14	221	162	319	190
Fachbereich V	138	2	40				2
Fachbereich VI	2.018	99	19	189	967	61	111
SFB 600 II	1.792	1.792					
Graduiertenkollegs	894	894					
IRP	187					187	
IUTR	78	47					
IAAEG	33	31					2
FPP	74						
ZPID	1.075	26			943		
Cusanus - Institut	72						
Zentral	555	465		-5			
Akademisches Auslandsamt	600		68				375
Universitätsbibliothek	45	42					
Zwischensumme	12.671	4.225	261	573	2.072	617	679
Stiftungsprofessuren	94						
An-Institute	1.478			105		488	97
Gesamt	14.243	4.225	261	677	2.072	1.105	777

	Gesamt	davon:					Anzahl der Projekte
		Gebietskörperschaften	Stiftungen ohne Innovation	Stiftung Innovation	sonstige öffentliche Förderer	Private	
Fachbereich I	1.105		450	0	55	288	47
Fachbereich II	1.351		452		363	75	59
Fachbereich III	976		269		239	197	42
Fachbereich IV	1.677	-5	169	20	50	419	67
Fachbereich V	138		3			92	12
Fachbereich VI	2.018		38		177	358	69
SFB 600 II	1.792						25
Graduiertenkollegs	894						3
IRP	187					0	2
IUTR	78					31	4
IAAEG	33						3
FPP	74		-1			75	2
ZPID	1.075					106	4
Cusanus - Institut	72		46			25	4
Zentral	555		83		14	-2	16
Akademisches Auslandsamt	600				43	115	26
Universitätsbibliothek	45					3	2
Zwischensumme	12.671	-5	1.509	19	940	1.780	387
Stiftungsprofessuren	94		35			59	2
An-Institute	1.478	149	182		395	62	22
Gesamt	14.243	144	1.726	19	1.335	1.901	411

Tabelle + Graphik:
Entwicklung der Drittmittelleinnahmen in Tausend € und Aufteilung nach Mittelgebern im Vorjahr in % (ohne Sonderkapitel MBWJK)

	2004	2005	2006	2007	2008	in %
DFG	4.615	5.196	4.226	4.300	4.225	29,7%
DAAD	391	207	167	124	261	1,8%
BMBF	1.523	1.369	853	1.004	677	4,8%
andere Bundesministerien	1.884	2.029	1.662	2.178	2.072	14,6%
Landesministerien ohne MBWJK	1.084	1.302	969	1.209	1.105	7,8%
E U	1.196	1.242	1.028	1.232	777	5,5%
Gebietskörperschaften	61	25	82	469	144	1,0%
Stiftungen ohne Innovation	2.426	1.969	1.430	1.742	1.726	12,1%
Stiftung Innovation	55	111	62	-3	19	0,1%
sonstige öffentliche Förderer	826	1.157	1.379	1.811	1.335	9,4%
Private	2.669	2.590	2.252	2.622	1.901	13,4%
Drittmittelleinnahmen gesamt	16.730	17.196	14.110	16.688	14.243	100,0%

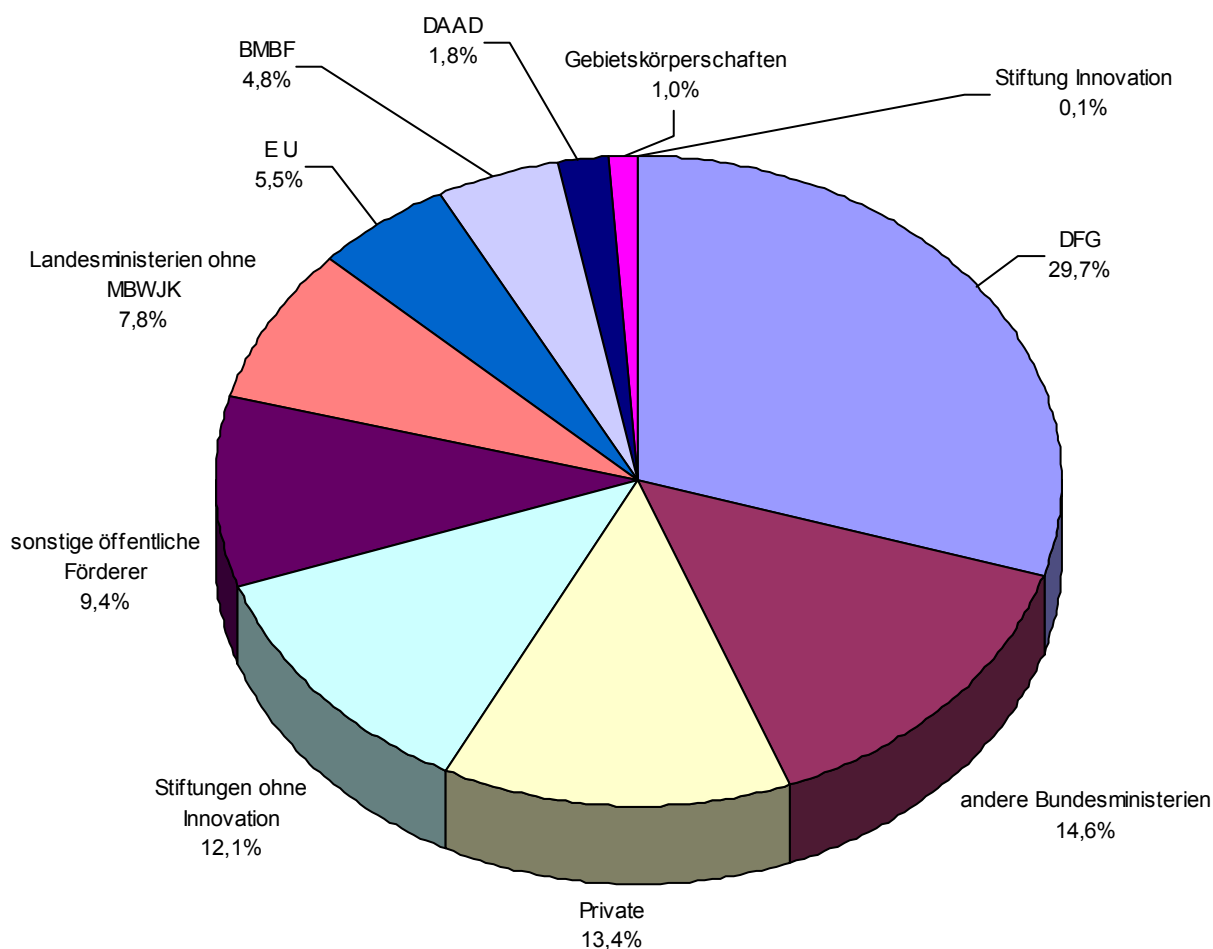

I.5.3 Entwicklung der Drittmittelausgaben

Tabelle:

**Entwicklung der Drittmittelausgaben nach Forschungseinheiten in Tausend €
 (einschließlich Anteile an SFB und Kompetenzzentren)**

	2004	2005	2006	2007	2008
Pädagogik			95	133	169
Philosophie			47	7	1
Psychologie			1.487	1.359	978
Fachbereich I gesamt	0	0	1.629	1.499	1.149
Fachbereich II allgemein			10	4	7
Germanistik			629	943	1.019
Anglistik			7	4	3
Romanistik			27	20	42
Klassische Philologie			67	80	119
Slavistik/Russisch			50	75	119
Sinologie			61	36	27
Japanologie			72	18	30
Phonetik			2	1	0
Ling.Datenverarbeitung			0	0	0
Medienwissenschaft			284	271	315
Fachbereich II gesamt	0	0	1.210	1.453	1.680
Fachbereich III allgemein			7	1	
Geschichte			1.777	1.526	1.517
Politikwissenschaft			262	316	284
Klassische Archäologie			270	100	31
Ägyptologie			15	8	52
Kunstgeschichte			376	306	383
Fachbereich III gesamt	0	0	2.708	2.257	2.267
Fachbereich IV allgemein			102	109	76
BWL			546	404	438
Soziologie			381	239	513
VWL			112	329	263
Mathematik			109	146	202
Informatik			162	138	172
Wirtschaftsinformatik			346	164	113
Fachbereich IV gesamt	0	0	1.758	1.528	1.777
Fachbereich V allgemein			24	45	33
Rechtswissenschaft			189	178	251
Fachbereich V gesamt	0	0	212	223	284
Fachbereich VI allgemein			12	1	3
Geographie			374	556	432
Geowissenschaften			2.083	2.109	2.298
Fachbereich VI gesamt	0	0	2.469	2.666	2.733
sonstige Bereiche	0	0	4.217	3.860	3.792
Universität gesamt	0	0	14.203	13.487	13.681

I.5.4 Aktuelle Drittmittelausgaben

Tabelle:

Übersicht der Drittmittelausgaben und Forschungseinheiten bzw. Fachbereichen nach Ausgabenarten in Tausend € im Vorjahr

	Personalausgaben	Sachausgaben	Investitionsausgaben	Ausgaben gesamt
Pädagogik	142	28		169
Philosophie		1		1
Psychologie	696	221	61	978
Fachbereich I gesamt	838	250	61	1.149
Fachbereich II allgemein	0	7		7
Germanistik	898	121		1.019
Anglistik	2	1		3
Romanistik	27	15		42
Klassische Philologie	107	12		119
Slavistik/Russisch	114	5		119
Sinologie	18	8		27
Japanologie	20	10		30
Phonetik		0		0
Ling.Datenverarbeitung		0		0
Medienwissenschaft	292	25	-2	315
Fachbereich II gesamt	1.478	204	-2	1.680
Geschichte	1.368	160	-12	1.517
Politikwissenschaft	247	38	-2	284
Klassische Archäologie	31			31
Ägyptologie	50	2		52
Kunstgeschichte	278	107	-2	383
Fachbereich III gesamt	1.974	308	-15	2.267
Fachbereich IV allgemein	67	8		76
BWL	247	163	29	438
Soziologie	412	100		513
VWL	113	110	40	263
Mathematik	137	66		202
Informatik	131	41		172
Wirtschaftsinformatik	80	33		113
Fachbereich IV gesamt	1.187	521	69	1.777
Fachbereich V allgemein		33		33
Rechtswissenschaft	170	83	-2	251
Fachbereich V gesamt	170	116	-2	284
Fachbereich VI allgemein		3		3
Geographie	115	316		432
Geowissenschaften	1.422	763	112	2.298
Fachbereich VI gesamt	1.538	1.083	112	2.733
sonstige Bereiche	1.669	2.104	19	3.792
Universität gesamt	8.853	4.586	242	13.681
in %	64,71%	33,52%	1,77%	100,00%

I.5.5 Aktuelle Drittmittel-Personalsituation

Tabelle:

**Drittmittelprojekte und -personal nach Forschungseinheiten und Instituten im Vorjahr
(Stichtag Personaldaten: 31.03.)**

	Projekte Anzahl	Wiss. Mitarbeiter		Wiss. Hilfskräfte		Nichtwiss. Mitarbeiter
		gesamt	weiblich	gesamt	weiblich	
Pädagogik	7	2,75	2,25	0,46	0,36	
Psychologie	40	3,00	2,00	3,72	2,29	1,75
Psychobiologie (Forschungsinstitut)		1,62	1,00	0,77	0,77	0,38
Fachbereich I gesamt	47	7,37	5,25	4,95	3,42	2,13
Fachbereich II allgemein	1					
Germanistik	27	7,51	4,75	3,33	2,87	1,26
Anglistik	2					
Romanistik	4					
Klassische Philologie	7	2,50	0,50	0,21	0,21	
Slavistik/Russisch	2	1,00	1,00	0,10	0,10	
Sinologie	4					
Japanologie	2	1,00				
Phonetik	1					
Medienwissenschaft	9	1,50		2,10	1,18	
Fachbereich II gesamt	59	13,51	6,25	5,74	4,36	1,26
Geschichte	28	6,50	2,00	1,22	0,51	
Politikwissenschaft	3	1,00	1,00	1,33	0,38	
Klassische Archäologie	2	0,50	0,50			
Ägyptologie	3	0,60	0,10	0,62	0,62	
Kunstgeschichte	6	2,00		1,46	1,40	
Fachbereich III gesamt	42	10,60	3,60	4,63	2,91	0,00
Fachbereich IV allgemein	4	1,00	1,00	0,13	0,13	0,50
BWL	15	4,25	1,75	3,88	1,48	
Soziologie	12	5,00	3,80	0,62		
VWL	7	1,25	0,50	1,32		
Mathematik	8	3,25	1,00	2,18	0,64	
Informatik	12	2,50		1,70	0,91	
Wirtschaftsinformatik	9	1,50	1,50	0,21		
Fachbereich IV gesamt	67	18,75	9,55	10,03	3,16	0,50
Fachbereich V allgemein	4					
Rechtswissenschaft	8	0,50	0,50	0,41	0,41	
Fachbereich V gesamt	12	0,50	0,50	0,41	0,41	0,00
Geographie	19	1,75	0,75	0,36	0,13	
Geowissenschaften	50	18,42	7,82	6,82	2,84	4,13
Fachbereich VI gesamt	69	20,17	8,57	7,18	2,97	4,13
Institute allgemein		0,75	0,25			
SFB 600 II	25	14,05	6,50	4,79	1,95	2,26
Graduiertenkollegs	3					
Stiftungsprofessuren	2					
IRP	2			0,45		
IUTR	4	0,75	0,25	0,36	0,26	
IAAEG	3			0,43	0,43	
FPP	2					
ZPID	4	1,00	1,00			
Cusanus - Institut	4	1,51	0,51	1,25		0,50
Zentral	16			0,26	0,13	1,50
Akademisches Auslandsamt	26					
Universitätsbibliothek	2			0,46	0,46	
An-Institute	22					
Institute gesamt	115	18,06	8,51	8,00	3,23	4,26
Universität gesamt	411	88,96	42,23	40,94	20,45	12,27

Personaldaten dargestellt als VZÄ

Tabelle:
Promotionsstipendien aus Fördermitteln Rheinland-Pfalz

Lehreinheit	1999 - 2001						2002 - 2004						2005 - 2008					
	Anzahl der Stipendien						Anzahl der Stipendien						Anzahl der Stipendien					
	gesamt		mit Erfolg		nicht abgeschl.		gesamt		mit Erfolg		zurzeit lfd.		gesamt		mit Erfolg		zurzeit lfd.	
	ges.	weibl.	ges.	weibl.	ges.	weibl.	ges.	weibl.	ges.	weibl.	ges.	weibl.	ges.	weibl.	ges.	weibl.	ges.	weibl.
Pädagogik	0	0					2	2	1	1	1	1	0	0				
Philosophie	1	0	1	0			2	0	2	0			2	1	1		1	1
Psychologie	2	1	1	1	1	0	4	0	2	0	2	0	3	3	2	2	1	1
Fachbereich I gesamt	3	1	2	1	1	0	8	2	5	1	3	1	5	4	3	2	2	2
Germanistik	2	1	1	0	1	1	2	0	1		1		2	2			2	2
Anglistik	0	0					2	2	1	1	1	1	3	1			3	1
Romanistik	0	0					1	1	1	1			0	0				
Klassische Philologie	0	0					0	0					0	0				
Slavistik/Russisch	0	0					0	0					1	1			1	1
Sinologie	0	0					0	0					0	0				
Japanologie	1	1			1	1	0	0					0	0				
Phonetik	1	1	1	1			0	0					0	0				
Ling.Datenverarbeitung	0	0					0	0					0	0				
Medienwissenschaft	0	0					1	1			1	1	0	0				
Fachbereich II gesamt	4	3	2	1	2	2	6	4	3	2	3	2	6	4	0	0	6	4
Geschichte	6	3	3	1	3	2	1	0	1	0			0	0				
Politikwissenschaft	0	0					2	1	1	1	1	0	2	2			2	2
Klassische Archäologie	0	0					0	0					0	0				
Ägyptologie	0	0					0	0					0	0				
Kunstgeschichte	1	0	1	0			0	0					1	1			1	1
Papyrologie	0	0					0	0					1	1	1	1		
Fachbereich III gesamt	7	3	4	1	3	2	3	1	2	1	1	0	4	4	1	1	3	3
BWL	0	0					1	1	1	1			0	0				
Soziologie	0	0					0	0					0	0				
VWL	0	0					1	1	1	1			0	0				
Mathematik	1	1			1	1	3	1	2	1	1	0	5	1			5	1
Informatik	0	0					0	0					0	0				
Fachbereich IV gesamt	1	1	0	0	1	1	5	3	4	3	1	0	5	1	0	0	5	1
Rechtswissenschaft	3	2	3	2			5	2	3	2	2	0	7	2	4	1	3	1
Fachbereich V gesamt	3	2	3	2	0	0	5	2	3	2	2	0	7	2	4	1	3	1
Geographie/Geowissenschaften	4	2	4	2			3	1	2	1	1	0	3	1			3	1
Fachbereich VI gesamt	4	2	4	2	0	0	3	1	2	1	1	0	3	1	0	0	3	1
Universität gesamt	22	12	15	7	7	5	30	13	19	10	11	3	30	16	8	4	22	12

Tabelle:

Strukturdaten Sonderforschungsbereich/ Exzellenzcluster

SFB 600						
Fremdheit und Armut: Wandel von Inklusions- und Exklusionsformen von der Antike bis zur Gegenwart						
Beteiligte Fächer	Geschichte, Kunstgeschichte, Rechtsgeschichte, Germanistik, Medienwissenschaft, Politikwissenschaft, Kath. Theologie					
Laufzeit	2002 - 2012					
Verlängerungsphase						
Zahl der beteiligten Wissenschaftler	47					
davon Professoren	13					
davon Stipendiaten						
Fördervolumen in T€	2002	780,05	2005	1.494,10	2008	1.530,90
	2003	892,90	2006	1.696,70		
	2004	920,20	2007	1.573,40		
Finanzierung	DFG					
Exzellenzcluster						
Gesellschaftliche Abhängigkeiten und soziale Netzwerke. Historische Forschungen und Gegenwartsanalysen zu Chancen und Risiken einer sozialen Beziehungsform						
Beteiligte Fächer	Ethnologie (Trier), Geschichte (Mainz, Trier), Kriminologie (Mainz), Medizin (Mainz), Pädagogik (Mainz), Rechtswissenschaften (Mainz), Soziologie (Trier), Wirtschaftswissenschaften (Mainz)					
Laufzeit	2005 - 2011					
Verlängerungsphase						
Zahl der beteiligten Wissenschaftler	47 (34 Trier, 13 Mainz)					
davon Professoren	22 (14 Trier, 8 Mainz)					
davon Stipendiaten						
Fördervolumen in T€	2005	360,00	2008	880,00	2011	800,00
	2006	865,00	2009	800,00		
	2007	988,00	2010	800,00		
Finanzierung	Land Rheinland-Pfalz (Forschungsinitiative)					

Tabelle:**Strukturdaten Graduiertenkollegs/ Graduiertenzentrum der Exzellenz****Sklaverei - Knechtschaft und Frondienst - Zwangsarbeit. Unfreie Arbeits- und Lebensformen von der Antike bis zum 20. Jahrhundert (GRK 846)**

Beteiligte Fächer	Ethnologie, Geschichte (Alte, Mittelalter, Neuere/Neueste), Kunstgeschichte, Klassische Philologie, Philosophie, Rechtswissenschaft
Zahl der beteiligten Hochschullehrer/Doz./innen:	18
Sprecherin	Prof. Dr. Elisabeth Herrmann-Otto
Laufzeit	01.04.2003 - 31.03.2009
Zahl der Kollegiaten	27 (2 Postdoc-Stipendiaten, 13 Reisestipendiaten)
Finanzierung	DFG

International Research Training Group "Psychoneuroendokrinology of stress from Genes and Molecules to Affect and Cognition" (GRK 1389)

Beteiligte Fächer	Forschungsinstitut für Psychobiologie, Psychologie, Center of Drug Research (Leiden, Amsterdam)
Zahl der beteiligten Hochschullehrer/Doz./innen:	16 (10 Trier, 6 Leiden)
Sprecher	Prof. Dr. Hartmut Schächinger
Laufzeit	01.09.2006 - 01.03.2011
Zahl der Kollegiaten	26 (13 Stipendiaten, 13 Kollegiaten)
Finanzierung	DFG, NWO (für Universität Leiden)

Verbesserung der Normsetzung und Normanwendung im integrierten Umweltschutz durch rechts- und naturwissenschaftliche Kooperation (GRK 1319)

Beteiligte Fächer	IUTR, Biogeographie, Bodenkunde, Ökotoxikologie
Zahl der beteiligten Hochschullehrer/Doz./innen:	12
Sprecher	Prof. Dr. Hendler
Laufzeit	01.10.2006 - 01.04.2011
Zahl der Kollegiaten	19
Finanzierung	DFG

Tabelle:**Strukturdaten Graduiertenkollegs/ Graduiertenzentrum der Exzellenz****Bildungsrechtsregime und Wettbewerb**

Beteiligte Fächer	Wirtschaftswissenschaften, Rechtswissenschaften, Soziologie
Zahl der beteiligten Hochschullehrer/Doz./innen:	5
Sprecher	Prof. Dr. Dieter Sadowski
Laufzeit	2002 - 2008
Zahl der Kollegiaten	2 (plus 1 Post-doc und 12 assoziierte Kollegiaten)
Finanzierung	aus Industriemitteln

The Design of Efficient Labour Market Institutions in Europe

Beteiligte Fächer	Wirtschaftswissenschaften , Rechtswissenschaften, Soziologie Assoziierte innerhalb des Bereiches Hochschullehrer/innen aus Aachen, Ingolstadt,
Zahl der beteiligten Hochschullehrer/Doz./innen:	9 + 6 Assoz.
Sprecher	Prof. Dr. Dieter Sadowski
Laufzeit	seit Wintersemester 2005/2006
Zahl der Kollegiaten	7 (+ 10 Post-doc und 7 assoziierte Kollegiaten)
Finanzierung	Land Rheinland-Pfalz (Hochschulsonderprogramm "Wissen schafft Zukunft")

Tabelle:

Entwicklung der Strukturdaten der Universitätsbibliothek
(zum 31.12. des Vorjahres)

Jahr	Sach- ausgaben in €	davon Literatur in €	davon Zeitschriften in €	(volle) Personal- stellen	Ausleih- vorgänge	nehmende Fernleihe	davon positiv erledigt	gebende Fernleihe	davon positiv erledigt
	(1)	(2)	(3)	(4)	(5)	(6)		(7)	
1999	2.011.930,00	1.820.710,00	727.570,00	96,0	457.000	27.430	26.312	35.973	24.889
2000	1.922.460,00	1.695.440,00	952.030,00	96,0	439.000	24.344	23.428	33.298	23.089
2001	1.893.310,00	1.385.600,00	709.160,00	96,0	449.000	23.341	19.209	23.859	19.137
2002	1.943.000,00	1.631.000,00	817.000,00	96,0	427.000	23.018	17.608	27.483	19.725
2003	1.716.000,00	1.509.000,00	760.000,00	96,4	369.000	38.472	33.429	38.403	24.348
2004	1.567.860,00	1.347.527,00	774.324,00	96,4	368.121	39.928	36.094	47.983	31.292
2005	1.867.375,00	1.618.108,00	788.776,00	95,4	373.403	41.851	34.840	36.560	30.817
2006	2.026.142,00	1.746.242,00	815.211,00	95,4	377.686	41.987	36.755	37.113	32.995
2007	1.888.959,00	1.652.174,00	780.877,00	95,5	396.759	44.474	37.350	35.770	32.302
2008	2.028.429,00	1.775.482,00	823.377,00	94,5	417.141	42.511	35.164	41.005	34.488

Jahr	Kosten pro Band in €	Kosten pro Zeitschrift in €	Zugang in Bänden	Bestand Bücher	Bestand E-Book	Zeitschriften lfd. Titel
	(8)	(9)	(10)	(11)	(12)	(13)
1999	70,05	126,80	39.000	1.357.000		5.645
2000	91,01	151,85	25.000	1.382.000		5.376
2001	107,37	173,84	18.000	1.391.000		5.137
2002	99,00	181,00	19.000	1.414.000		4.919
2003	83,00	147,00	13.000	1.428.000		5.053
2004	97,00	209,00	33.743	1.461.449		4.785
2005	90,00	213,00	25.630	1.483.171		4.632
2006	88,00	224,00	23.593	1.506.764		4.493
2007	92,00	229,00	19.939	1.526.703		4.469
2008	86,00	248,00	20.291	1.546.994	350.000	4.139

Tabelle:

Buchbestand nach Fachkontingenten

(ohne Medien, Mikroformen, Karten, Noten, CD-Rom)

(zum 31.12. des Vorjahres)

Signaturgruppe	Fach	Bände insgesamt	Monographien	Zeitschriften	in % vom Gesamtbestand
0100	Allgemeines	131.750	90.364	41.386	8,8%
1000	Pädagogik	59.866	49.311	10.555	4,0%
1100	Psychologie	70.310	56.350	13.960	4,7%
1200	Philosophie	37.438	29.566	7.872	2,5%
2000/2010	Allg. Sprach- u. Literaturwiss. / LDV	29.607	17.261	12.346	2,0%
2100	Medienwissenschaft	7.145	6.415	730	0,5%
2200	Klass. Philologie	30.869	24.895	5.974	2,1%
2300/8500	Romanistik / Lusitanistik	82.082	68.007	14.075	5,5%
2400	Germanistik	90.166	78.872	11.294	6,0%
2500	Anglistik	73.243	61.023	12.220	4,9%
2600	Slavistik	29.304	24.366	4.938	2,0%
2700	Sinologie	35.486	30.074	5.412	2,4%
2800	Japanologie	19.961	18.104	1.857	1,3%
3000	Mittlere u. neuere Geschichte	97.551	79.739	17.812	6,5%
3100	Alte Geschichte	32.345	27.099	5.246	2,2%
3200	Archäologie	17.527	13.136	4.391	1,2%
3300	Kunstgeschichte	35.492	30.857	4.635	2,4%
3400	Ägyptologie	12.777	11.031	1.746	0,9%
3800	Politikwissenschaft	68.874	53.886	14.988	4,6%
3900/4000	Soziologie / Ethnologie	62.209	53.372	8.837	4,2%
4500	Geographie / Geowissensch.	112.386	86.171	26.215	7,5%
5000/5100	BWL / VWL	132.040	103.028	29.012	8,8%
5500	Mathematik	34.490	21.626	12.864	2,3%
5600/7300	Informatik / URT	26.909	21.902	5.007	1,8%
6000	Rechtswissenschaften	161.961	117.401	44.560	10,8%
8400	Galicistik	2.571	2.211	360	0,2%
	Summe	1.494.359	1.176.067	318.292	100,0%
	- Abgänge	5.894			
	Dissertationen	58.529			
	<u>Gesamtsumme</u>	<u>1.546.994</u>			

Tabelle:

Entwicklung der Strukturdaten des Universitätsrechenzentrums

Jahr	Verfügbare Haushaltsmittel (TG 71) in €	davon:					Personal		Auszu- bildende
		Internet/ Netzwerk	Wartung, Lizenzen	Hilfskräfte	Server/ sonst. Geräte	Sonstige Ausgaben	Gesamt	Wiss. Mitarbeiter	
2000	482.650	178.950	112.480	153.390	25.560	12.270	30	12	
2001	511.280	178.950	112.480	153.390	40.900	25.560	30	12	
2002	511.000	175.000	110.000	150.000	40.000	36.000	31	12	
2003	398.000	179.000	107.000	81.000	21.000	10.000	30	13	
2004	398.000	119.000	121.000	121.000	26.000	11.000	22,4	13	
2005	460.000	120.000	170.000	90.000	50.000	30.000	23,5	12,5	16
2006	557.000	80.000	190.000	130.000	110.000	47.000	23,5	12,5	16
2007	568.960	165.000	180.000	100.000	98.000	25.960	23,5	12,5	16
2008	614.250	150.000	200.000	125.000	100.000	39.250	23,5	12,5	16
2009	614.250	150.000	240.000	125.000	70.000	29.250	22,5	13,5	16

Jahr	Netzanschlüsse		Nutzer Funk- LAN	Datenvolumen		Benutzer				Kurse durch Mitarbeiter		
	verfügbar	genutzt		Ausgang in TB/Mon.	Eingang in TB/Mon.	Gesamt	Mitar- beiter	Studie- rende	Externe	Lehrveran- staltungen	Kompakt-/ Ferienkurse	Durchschn. Teilnehmer
2000	2.900									8	120	25
2001	2.900									8	120	25
2002	3.100									8	120	25
2003	3.200									5	60	25
2004	n.b.									3	53	25
2005	6.000	5.500	1.500	1	2	15.650	2.000	13.000	650	3	55	25
2006	6.300			2	4	16.000	2.000	13.300	700	3	55	25
2007	8.500	6.800	1.800	2	4	17.000	2.000	14.000	1.000	3	55	25
2008	8.600	7.000	1.800	2	4	17.000	2.000	14.000	1.000	3	55	25
2009	8.600	7.000	1.800	2	4	17.000	2.000	14.000	1.000	3	55	25

Tabelle:
Entwicklung der Studierendenförderung nach dem
Bundesausbildungsförderungsgesetz (BAföG)

Jahr	Zahl der Studierenden gesamt	Zahl der BAföG-Anträge gesamt	davon Erstanträge	ausgezahlte Fördermittel in €	Relation Anträge zu Zahl der Studierenden	Relation Fördermittel zu Antragsteller
1999	11.078	2.429	801	4.673.012	0,22	1.923,84
2000	11.046	2.213	661	4.571.615	0,20	2.065,80
2001	11.340	2.667	1.002	5.403.376	0,24	2.026,01
2002	11.867	3.056	1.108	6.940.786	0,26	2.271,20
2003	12.660	3.100	987	7.555.225	0,24	2.437,17
2004	13.082	3.330	1.052	8.035.300	0,25	2.413,00
2005	13.328	3.312	1.085	8.015.185	0,25	2.420,04
2006	13.755	3.453	1.065	8.330.716	0,25	2.412,60
2007	13.933	3.329	1.067	8.398.404	0,24	2.522,80
2008	13.982	3.649	1.294	9.203.792	0,26	2.522,28

Tabelle:

Entwicklung des Studierendenwerkes Trier - Teil 1
 (zum 31.12. des Vorjahres)

Jahr	Finanzierungsbedarf in €	Anteil			Semesterbeiträge gesamt in €	Beschäftigte	davon		Zivildienstleistende
		Eigen-einnahmen	Landes-zuschuss	Soz./Kultur (Sem.Beitr.)			Auszu-bildende	Schwer-behind.	
1999	10.992.878	64,0%	16,8%	19,2%	2.107.545	168	2	6	13
2000	10.916.082	63,4%	17,3%	19,3%	2.298.922	158	2	18	9
2001	12.198.402	59,7%	15,0%	25,3%	3.014.577	158	2	14	11
2002	12.171.000	59,6%	13,6%	26,8%	3.184.321	152	2	17	14
2003	13.150.000	58,1%	11,8%	30,1%	3.871.031	149	3	18	13
2004	13.785.000	55,3%	8,7%	36,0%	4.625.664	158	4	17	12
2005	16.010.353	59,2%	8,0%	32,8%	4.846.980	159	3	17	14
2006	16.446.000	62,0%	7,2%	30,8%	5.067.389	159	2	17	8
2007	18.320.500	62,6%	6,3%	31,1%	5.697.819	170	2	20	14
2008	18.607.766	62,3%	6,8%	30,9%	5.708.602	170	2	25	6

Jahr	Wohnheim-plätze	Zimmervermittlung		Ferien- vermietung	Umzugs- wagen Auslastung	Papa- Mama Knete	Rechts- beratungs- scheine	Psycho- soziale Beratungen
		gesamt	Anfragen					
1999	1.461	1.399	1.430	125	89,8%		244	843
2000	1.562	819	979	123	87,0%		266	725
2001	1.484	580	940	144	82,3%		228	726
2002	1.484	815	1.314	119	86,7%		215	865
2003	1.484	818	1.077	112	77,5%		235	701
2004	1.484	749	1.234	107	78,1%		239	514
2005	1.488	753	1.203	135	86,5%		187	576
2006	1.488	891	1.125	136	91,3%		273	597
2007	1.594	958	978	142	93,0%		213	686
2008	1.594	805	1.105	137	93,4%	3.000,00	279	802

Tabelle:
Entwicklung des Studierendenwerkes Trier - Teil 2
(zum 31.12. des Vorjahres)

Jahr	Unterstützungsdarlehen		Examenabschlussdarl.		Soziale Unterstützung		BAFöG Überbrückung	
	Anzahl	in €	Anzahl	in €	Anzahl	in €	Anzahl	in €
1999	43	45.754,49	22	33.745,26	106	28.648,20		
2000	34	32.375,00	18	26.842,82	98	25.564,59		
2001	26	31.270,61	11	16.872,63	90	25.533,92		
2002	21	27.200,00	6	10.800,00	67	15.660,00		
2003	15	16.801,00	2	3.300,00	91	22.443,00		
2004	4	4.800,00	6	10.800,00	93	21.850,00		
2005	5	6.850,00	7	12.100,00	44	9.703,00		
2006	9	13.400,00	3	5.400,00	22	6.250,00		
2007	13	23.100,00	2	3.600,00	10	4.500,00	27	26.800,00
2008	16	26.700,00	6	10.800,00	3	2.602,00	30	50.000,00

Jahr	Freitische		Mensaessen			Kultur- förderung in €	Ausweisausstellung	
	Anzahl	in €	Gesamt	Schneiders- hof	Tarforst		deutsch- französisch	ISIC
1999	208	10.166,53	934.357	199.914	734.443	7.045,25	26	157
2000	153	7.979,22	829.217	168.709	660.508	9.016,63	8	206
2001	152	8.800,61	765.027	154.536	610.491	3.579,04	20	184
2002	189	11.057,00	808.833	162.723	646.110	8.184,00	14	190
2003	217	12.733,50	913.346	191.974	721.372	4.053,00	7	185
2004	216	12.636,00	929.115	208.172	720.943	7.869,63	12	201
2005	110	5.889,00	927.451	206.585	720.866	9.769,05	6	142
2006	20	1.872,00	931.791	207.202	724.589	9.743,35	4	209
2007	6	702,00	911.130	189.617	721.513	7.143,50	3	187
2008	8	1.012,05	937.473	198.582	738.891	10.690,99	0	165

Tabelle + Graphik:

Entwicklung der Relation von Studierenden und Personal zu den Ausgaben

Jahr	Gesamtsumme				Relationen		
	Personal	Studierende	Ausgaben nominal in T€	Ausgaben real in T€	Studierende/ Personal	Ausgaben nominal/ Studierende	Ausgaben real/ Studierende
2000	875,75	11.046	6.077	6.555	12,61	550 €	593 €
2001	887,75	11.340	6.307	6.674	12,77	556 €	589 €
2002	891,50	11.867	5.982	6.238	13,31	504 €	526 €
2003	890,75	12.660	5.560	5.738	14,21	439 €	453 €
2004	904,50	13.082	5.690	5.777	14,46	435 €	442 €
2005	911,31	13.328	6.298	6.298	14,63	473 €	473 €
2006	922,96	13.755	6.691	6.586	14,90	486 €	479 €
2007	916,98	13.933	6.536	6.290	15,19	469 €	451 €
2008	907,31	13.982	6.958	6.527	15,41	498 €	467 €
2009	961,60	14.639	6.934		15,22	474 €	



Tabelle + Graphik:

Entwicklung der Relation von Studierenden zu Lehrkräften innerhalb der Fachbereiche

Jahr	Studierende	Lehrkräfte			Relation Studierende zu		
		Mittelbau	Professoren	gesamt	Mittelbau	Professoren	gesamt
2000	10.844	302,50	158,00	460,50	35,85	68,63	23,55
2001	10.900	308,50	160,00	468,50	35,33	68,13	23,27
2002	11.231	309,25	162,00	471,25	36,32	69,33	23,83
2003	12.258	310,50	161,00	471,50	39,48	76,14	26,00
2004	12.827	304,75	158,50	463,25	42,09	80,93	27,69
2005	13.040	296,25	158,50	454,75	44,02	82,27	28,68
2006	13.396	294,90	156,50	451,40	45,43	85,60	29,68
2007	13.496	288,25	153,50	441,75	46,82	87,92	30,55
2008	13.471	277,08	162,17	439,25	48,62	83,07	30,67
2009	14.112	301,10	171,50	472,60	46,87	82,29	29,86

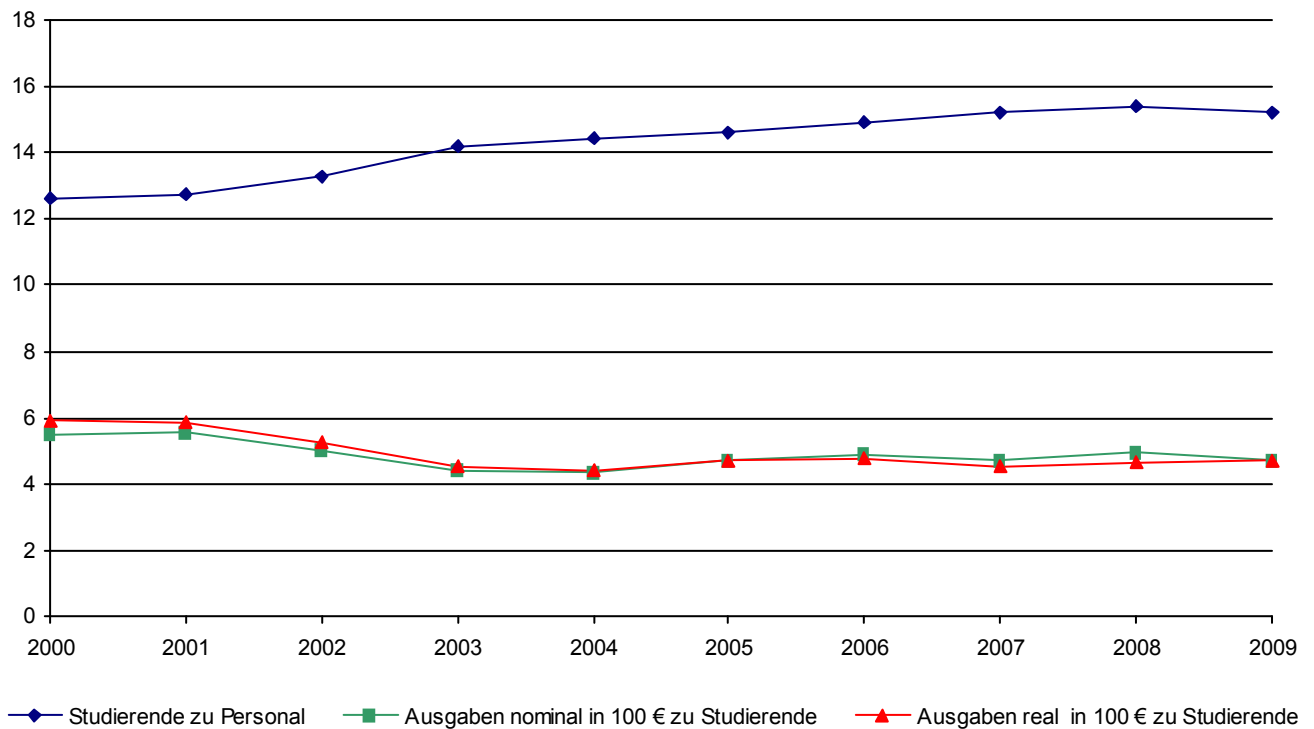

Tabelle:

**Entwicklung der Relation von Studierenden zu wissenschaftlichem Lehrpersonal
(Professoren und Mittelbau) nach Lehreinheiten und Fachbereichen**

	2005	2006	2007	2008	2009		
					Relation	Studierende	Lehrkräfte
Pädagogik	44,6	55,0	54,8	55,4	58,1	1.177	20,3
Philosophie	17,3	17,2	20,0	20,9	21,0	189	9,0
Psychologie	27,7	27,3	27,2	26,1	20,4	967	47,5
Psychobiologie (Forschungsinstitut)	1,4	2,6	3,2	3,1	5,0	20	4,0
Fachbereich I	26,8	30,0	31,1	30,6	29,1	2.353	80,8
Germanistik	40,5	37,9	41,3	40,2	43,1	1.271	29,5
Anglistik	40,1	38,7	44,4	45,9	47,9	887	18,5
Romanistik	15,6	17,6	20,3	21,7	21,3	416	19,5
Klassische Philologie	8,0	9,0	16,0	22,0	27,0	108	4,0
Slavistik/Russisch	8,4	7,3	9,8	13,1	13,8	62	4,5
Sinologie	11,3	15,9	21,1	22,5	24,4	183	7,5
Japanologie	25,8	32,2	41,0	43,7	44,9	314	7,0
Phonetik	29,5	34,0	44,5	51,0	29,0	87	3,0
Ling.Datenverarbeitung	14,0	13,2	16,0	14,3	13,0	52	4,0
Medienwissenschaft	31,8	34,7	44,7	42,9	20,6	185	9,0
Fachbereich II	26,7	27,5	32,3	33,6	33,5	3.565	106,5
Geschichte	19,0	22,4	23,3	28,5	28,0	671	24,0
Politikwissenschaft	58,5	64,0	63,5	63,5	56,2	843	15,0
Klassische Archäologie	11,3	11,3	11,0	12,8	16,8	67	4,0
Ägyptologie	10,0	10,0	12,5	16,0	16,5	33	2,0
Kunstgeschichte	24,9	23,7	26,1	27,2	35,5	266	7,5
Papyrologie	6,0	6,0	6,0	6,0	7,0	7	1,0
Fachbereich III	28,6	31,8	32,0	35,0	35,3	1.887	53,5
BWL	37,0	34,1	30,7	29,4	30,9	1.114	36,0
Soziologie	30,3	30,3	38,6	35,8	32,2	644	20,0
VWL	24,1	25,2	24,3	26,6	18,0	397	22,0
Mathematik	15,2	16,4	18,4	19,3	21,1	460	21,8
Informatik	18,4	17,4	17,1	15,2	14,8	273	18,5
Wirtschaftsinformatik	21,6	26,4	24,9	29,0	22,9	160	7,0
Fachbereich IV	26,0	25,9	26,3	26,0	24,3	3.048	125,3
Rechtswissenschaft	43,2	41,4	38,6	35,2	34,0	1.539	45,3
Fachbereich V	43,2	41,4	38,6	35,2	34,0	1.539	45,3
Geographie	51,8	50,9	45,7	42,5	42,7	971	22,8
Geowissenschaften	14,2	16,5	16,4	18,5	19,4	749	38,6
Fachbereich VI	29,0	30,5	28,5	28,2	28,0	1.720	61,4
Relation über Fachbereiche	28,7	29,7	30,6	30,7	29,9	14.112	472,6

Tabelle:

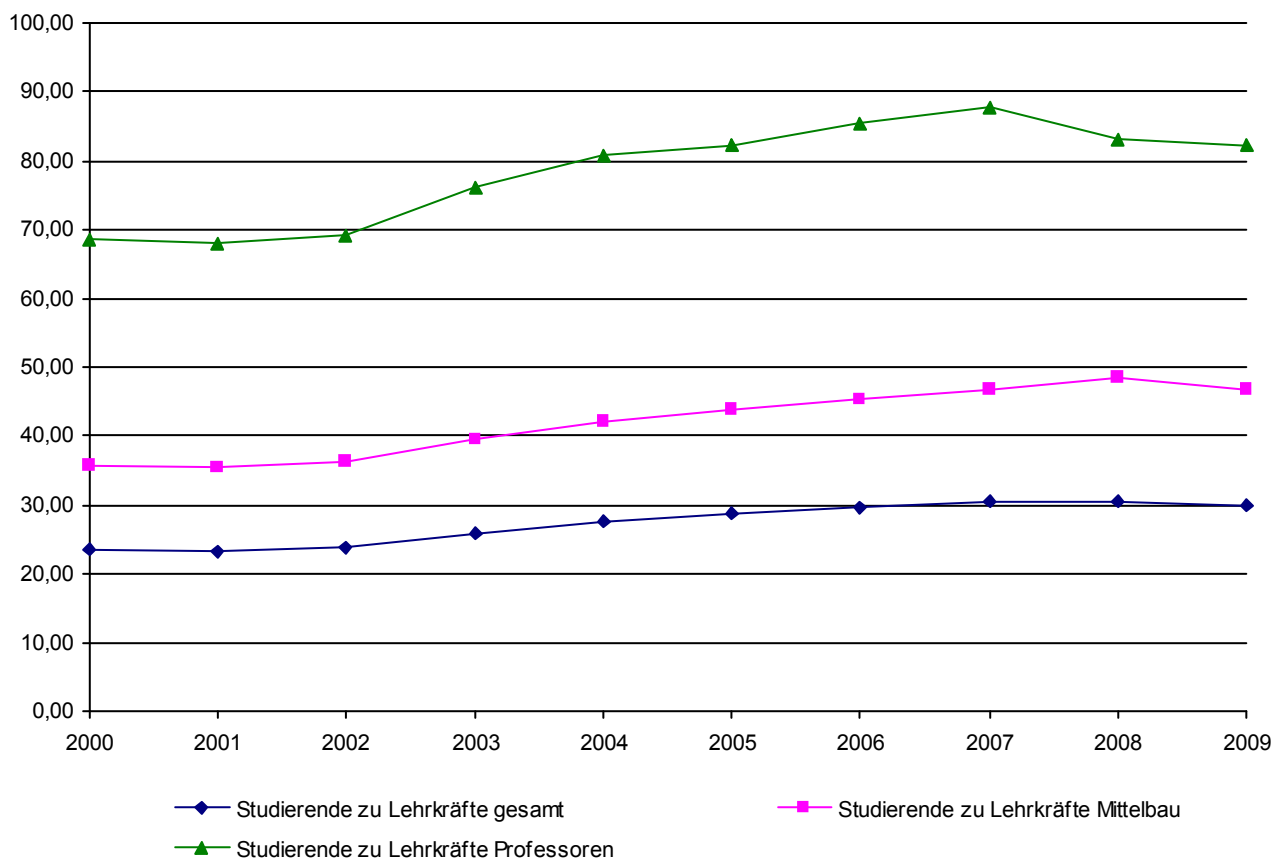
Entwicklung der Relation von Studierenden zu Professoren nach Lehreinheiten und Fachbereichen

	2005	2006	2007	2008	2009		
					Relation	Studierende	Lehrkräfte
Pädagogik	126,5	160,5	168,8	142,4	168,1	1.177	7,0
Philosophie	52,0	51,7	60,0	62,7	63,0	189	3,0
Psychologie	84,2	84,1	89,6	79,4	64,5	967	15,0
Psychobiologie (Forschungsinstitut)	3,5	7,0	7,0	6,7	10,0	20	2,0
Fachbereich I	77,8	89,3	95,4	86,0	87,1	2.353	27,0
Germanistik	112,6	111,7	119,4	108,6	115,5	1.271	11,0
Anglistik	106,8	109,7	122,0	130,2	126,7	887	7,0
Romanistik	52,0	67,0	75,0	82,6	83,2	416	5,0
Klassische Philologie	20,0	22,5	32,0	44,0	54,0	108	2,0
Slavistik/Russisch	23,0	20,0	27,0	29,5	31,0	62	2,0
Sinologie	39,5	55,5	74,0	84,5	91,5	183	2,0
Japanologie	64,5	80,5	102,5	131,0	104,7	314	3,0
Phonetik	59,0	68,0	89,0	102,0	87,0	87	1,0
Ling.Datenverarbeitung	70,0	66,0	64,0	57,0	52,0	52	1,0
Medienwissenschaft	87,5	95,5	100,5	96,5	61,7	185	3,0
Fachbereich II	77,7	83,8	94,0	97,3	96,4	3.565	37,0
Geschichte	54,6	61,5	69,1	80,1	74,6	671	9,0
Politikwissenschaft	152,2	174,8	165,2	145,8	120,4	843	7,0
Klassische Archäologie	22,5	22,5	22,0	25,5	33,5	67	2,0
Ägyptologie	20,0	20,0	25,0	32,0	33,0	33	1,0
Kunstgeschichte	83,0	79,0	78,3	49,0	66,5	266	4,0
Papyrologie	6,0	6,0	6,0	6,0	7,0	7	1,0
Fachbereich III	75,9	83,7	84,5	79,5	78,6	1.887	24,0
BWL	145,8	134,6	117,6	112,9	111,4	1.114	10,0
Soziologie	82,1	84,4	106,3	85,1	80,5	644	8,0
VWL	60,3	63,0	62,2	69,8	49,6	397	8,0
Mathematik	37,9	41,1	46,1	46,2	46,0	460	10,0
Informatik	58,3	53,7	60,0	47,0	45,5	273	6,0
Wirtschaftsinformatik	55,4	74,0	69,6	69,6	64,0	160	2,5
Fachbereich IV	75,8	76,1	78,3	73,6	68,5	3.048	44,5
Rechtswissenschaft	109,8	102,9	94,8	86,6	85,5	1.539	18,0
Fachbereich V	109,8	102,9	94,8	86,6	85,5	1.539	18,0
Geographie	159,0	140,0	128,6	117,0	121,4	971	8,0
Geowissenschaften	46,9	52,8	52,4	50,1	57,6	749	13,0
Fachbereich VI	93,1	91,6	86,3	76,9	81,9	1.720	21,0
Relation über Fachbereiche	82,3	85,6	87,9	83,1	82,3	14.112	171,5

Tabelle:

Hinweise zur flächenbezogenen Auslastung nach Lehreinheiten und Fachbereichen
(zum 31.10. des Vorjahres)

	HNF in m ²	studien- platz- relevant*	Flächen- richtwert	Studien- plätze	VZSÄ in RSZ**	Fläche pro VZSÄ	Stellen Prof.	Bürofläche m ²	Bürofl. pro Professor
Pädagogik	1.998,42	1.971,42	4,0	493	1.117,58	1,79	7,00	503,63	71,95
Philosophie	545,86	533,86	4,0	133	182,00	3,00	3,00	255,12	85,04
Psychologie	4.053,16	3.260,53	5,8	562	821,58	4,93	15,00	1.720,21	114,68
Psychobiologie (Forschungsin)	1.546,16	0,00	5,8	0	6,50	237,87	2,00	410,02	205,01
Fachbereich I gesamt	8.143,60	5.765,81		1.188	2.127,67	3,83	27,00	2.888,98	107,00
Germanistik	2.744,55	2.606,55	4,0	652	606,83	4,52	11,00	963,63	87,60
Anglistik	1.202,42	1.190,42	4,0	298	463,67	2,59	7,00	310,25	44,32
Romanistik	796,06	784,06	4,0	196	409,83	1,94	5,00	360,14	72,03
Klassische Philologie	250,75	250,75	4,0	63	101,08	2,48	2,00	103,21	51,61
Slavistik/Russisch	326,59	326,59	4,0	82	50,08	6,52	2,00	158,50	79,25
Sinologie	372,88	360,88	4,0	90	150,67	2,47	2,00	251,42	125,71
Japanologie	218,83	206,83	4,0	52	163,42	1,34	3,00	119,49	39,83
Phonetik	82,32	82,32	4,0	21	53,25	1,55	1,00	66,12	66,12
Ling.Datenverarbeitung	385,91	349,91	8,0	44	34,42	11,21	1,00	186,48	186,48
Medienwissenschaft	932,98	872,98	8,0	109	135,33	6,89	3,00	325,23	108,41
Fachbereich II gesamt	7.313,29	7.031,29		1.607	2.168,58	3,37	37,00	2.844,47	76,88
Geschichte	3.266,92	2.133,92	4,0	533	494,42	6,61	9,00	912,40	101,38
Politikwissenschaft	611,44	551,44	4,0	138	525,00	1,16	7,00	556,75	79,54
Klassische Archäologie	449,23	203,23	4,0	51	67,00	6,70	2,00	155,89	77,95
Ägyptologie	227,66	227,66	4,0	57	24,00	9,49	1,00	95,55	95,55
Kunstgeschichte	445,31	313,31	4,0	78	164,50	2,71	4,00	206,92	51,73
Papyrologie	53,15	53,15	4,0	13	5,25	10,12	1,00	42,55	42,55
Fachbereich III gesamt	5.053,71	3.482,71		870	1.280,17	3,95	24,00	1.970,06	82,09
BWL	3.282,61	3.198,61	4,0	800	976,92	3,36	10,00	934,08	93,41
Soziologie	922,17	826,17	4,0	207	543,08	1,70	8,00	617,53	77,19
VWL	1.084,66	1.000,66	4,0	250	355,75	3,05	8,00	757,37	94,67
Mathematik	1.556,02	1.544,02	5,0	309	314,50	4,95	10,00	731,54	73,15
Informatik	2.957,90	2.873,90	8,0	359	260,92	11,34	8,50	1.275,30	150,04
Fachbereich IV gesamt	9.803,36	9.443,36		1.925	2.451,17	4,00	44,50	4.315,82	96,98
Rechtswissenschaft	2.916,37	2.775,42	4,0	694	1.243,17	2,35	18,00	1.448,97	80,50
Fachbereich V gesamt	2.916,37	2.775,42		694	1.243,17	2,35	18,00	1.448,97	80,50
Geographie	2.936,65	2.782,65	5,0	557	604,67	4,86	8,00	984,29	123,04
Geowissenschaften	9.443,02	5.982,20	15,0	399	456,50	20,69	13,00	2.746,20	211,25
Fachbereich VI gesamt	12.379,67	8.764,85		956	1.061,17	11,67	21,00	3.730,49	177,64
Innerhalb der Fachbereiche	45.610,00	37.263,44		7.240	10.331,92	4,41	171,50	17.198,79	100,28

* Studienplatzrelevante Fläche bezogen auf Eigentum und Anmietungen

** ohne Zusatzstudiengänge

II.1.4 Prüfungen vs. Personal

Bild 56

Tabelle:

Entwicklung der Relation der Abschlussprüfungen (Diplom, Staatsexamen, Lehramt, Magister) zu Professoren nach Fächern

	2004	2005	2006	2007	2008		
					Relation	Prüfungen	Professoren
Pädagogik	10,2	10,3	6,5	10,0	9,1	64	7,0
Philosophie	3,3	3,7	1,3	2,3	3,0	9	3,0
Psychologie	10,1	10,7	10,8	14,5	12,1	157	13,0
Psychobiologie (Forschungsinstitut)	0,0	0,0	0,0	0,0	0,0		3,0
Fachbereich I	8,0	8,2	7,4	10,0	8,8	230	26,0
Germanistik	7,2	10,7	10,1	10,9	14,2	142	10,0
Anglistik	5,9	9,2	11,2	12,3	16,3	98	6,0
Romanistik	5,2	5,2	8,0	6,8	11,4	57	5,0
Klassische Philologie	1,0	2,0	4,0	2,0	6,0	12	2,0
Slavistik/Russisch	1,0	0,5	2,0	0,5	1,5	3	2,0
Sinologie	0,0	5,5	3,0	1,5	1,5	3	2,0
Japanologie	2,0	1,5	1,0	1,5	4,0	8	2,0
Phonetik	4,0	5,0	4,0	11,0	7,0	7	1,0
Ling.Datenverarbeitung	1,0	7,0	8,0	5,0	7,0	7	1,0
Medienwissenschaft	3,5	8,0	5,5	11,0	11,5	23	2,0
Fachbereich II	4,7	6,9	7,5	8,0	10,9	360	33,0
Geschichte	5,1	5,3	5,5	6,1	6,0	48	8,0
Politikwissenschaft	9,2	8,4	12,8	16,6	16,1	91	5,7
Klassische Archäologie	3,0	1,5	2,0	1,5	0,5	1	2,0
Ägyptologie	0,0	1,0	0,0	1,0	2,0	2	1,0
Kunstgeschichte	2,7	2,0	4,0	5,0	1,2	6	5,0
Papyrologie	0,0	1,0	0,0	0,0	0,0		1,0
Fachbereich III	5,1	4,8	6,2	7,6	6,5	148	22,7
BWL	19,6	26,3	26,7	28,2	23,2	209	9,0
Soziologie	3,4	6,4	5,7	7,9	10,3	82	8,0
VWL	2,8	2,5	3,4	4,4	7,6	61	8,0
Mathematik	2,4	2,7	3,1	5,6	5,3	48	9,0
Informatik	0,7	3,3	2,7	4,4	2,8	17	6,0
Wirtschaftsinformatik	4,4	2,9	9,2	9,2	12,0	30	2,5
Fachbereich IV	6,0	8,1	8,8	10,7	10,5	447	42,5
Rechtswissenschaft	13,9	13,0	9,9	11,1	10,1	181	18,0
Fachbereich V	13,9	13,0	9,9	11,1	10,1	181	18,0
Geographie	7,9	8,7	12,6	10,6	9,8	195	20,0
Fachbereich VI	7,9	8,7	12,6	10,6	9,8	195	20,0
Relation über Fachbereiche	7,0	8,1	8,5	9,7	9,6	1.561	162,2

II.1.4 Prüfungen vs. Personal

Bild 57

Tabelle:

Entwicklung der Relation der Abschlussprüfungen (Diplom, Staatsexamen, Lehramt, Magister) zu Lehrkräften nach Fächern

	2004	2005	2006	2007	2008		
					Relation	Prüfungen	Lehrkräfte
Pädagogik	3,6	3,6	2,2	3,2	3,6	64	18,0
Philosophie	1,1	1,2	0,4	0,8	1,0	9	9,0
Psychologie	3,2	3,5	3,5	4,4	4,0	157	39,5
Psychobiologie (Forschungsinstitut)	0,0	0,0	0,0	0,0	0,0		6,5
Fachbereich I	2,6	2,8	2,5	3,3	3,2	230	73,0
Germanistik	2,9	3,8	3,4	3,8	5,3	142	27,0
Anglistik	2,2	3,4	3,9	4,5	5,8	98	17,0
Romanistik	1,5	1,6	2,1	1,8	3,0	57	19,0
Klassische Philologie	0,4	0,8	1,6	1,0	3,0	12	4,0
Slavistik/Russisch	0,4	0,2	0,7	0,2	0,7	3	4,5
Sinologie	0,0	1,6	0,9	0,4	0,4	3	7,5
Japanologie	0,8	0,6	0,4	0,6	1,3	8	6,0
Phonetik	2,0	2,5	2,0	5,5	3,5	7	2,0
Ling.Datenverarbeitung	0,2	1,4	1,6	1,3	1,8	7	4,0
Medienwissenschaft	1,3	2,9	2,0	4,9	5,1	23	4,5
Fachbereich II	1,6	2,4	2,5	2,7	3,8	360	95,5
Geschichte	1,8	1,8	2,0	2,1	2,1	48	22,5
Politikwissenschaft	3,3	3,2	4,7	6,4	7,0	91	13,0
Klassische Archäologie	1,5	0,8	1,0	0,8	0,3	1	4,0
Ägyptologie	0,0	0,5	0,0	0,5	1,0	2	2,0
Kunstgeschichte	0,8	0,6	1,2	1,7	0,7	6	9,0
Papyrologie	0,0	1,0	0,0	0,0	0,0		1,0
Fachbereich III	1,9	1,8	2,4	2,9	2,9	148	51,5
BWL	5,0	6,7	6,8	7,4	6,1	209	34,5
Soziologie	1,3	2,4	2,1	2,9	4,3	82	19,0
VWL	1,1	1,0	1,4	1,7	2,9	61	21,0
Mathematik	1,0	1,1	1,2	2,2	2,2	48	21,5
Informatik	0,2	1,1	0,9	1,3	0,9	17	18,5
Wirtschaftsinformatik	1,6	1,1	3,3	3,3	5,0	30	6,0
Fachbereich IV	2,1	2,8	3,0	3,6	3,7	447	120,5
Rechtswissenschaft	4,9	5,1	4,0	4,5	4,1	181	44,3
Fachbereich V	4,9	5,1	4,0	4,5	4,1	181	44,3
Geographie	2,4	2,7	4,2	3,5	3,6	195	54,5
Fachbereich VI	2,4	2,7	4,2	3,5	3,6	195	54,5
Relation über Fachbereiche	2,4	2,8	3,0	3,4	3,6	1.561	439,3

Tabelle:

Entwicklung der Relation der Promotionen zu Professoren nach Fächern

	2004	2005	2006	2007	2008		
					Relation	Promotionen	Professoren
Pädagogik	0,2	0,0	0,0	0,7	0,3	2	7,0
Philosophie	0,7	0,7	0,7	0,7	0,7	2	3,0
Psychologie	1,6	1,0	0,4	1,4	1,4	18	13,0
Psychobiologie (Forschungsinstitut)	0,0	0,0	0,0	0,0	0,0		3,0
Fachbereich I	0,9	0,6	0,3	1,0	0,8	22	26,0
Germanistik	0,4	1,0	0,3	0,2	0,6	6	10,0
Anglistik	0,3	0,7	0,5	0,0	1,0	6	6,0
Romanistik	0,2	1,0	0,6	0,8	0,4	2	5,0
Klassische Philologie	0,5	0,0	0,5	0,0	0,0		2,0
Slavistik/Russisch	0,0	0,0	0,0	0,0	0,0		2,0
Sinologie	0,5	0,0	1,0	0,0	0,0		2,0
Japanologie	0,5	0,0	0,5	0,5	0,0		2,0
Phonetik	1,0	0,0	0,0	0,0	0,0		1,0
Ling.Datenverarbeitung	0,0	1,0	1,0	0,0	0,0		1,0
Medienwissenschaft	0,0	0,0	0,5	0,0	1,0	2	2,0
Fachbereich II	0,3	0,6	0,5	0,2	0,5	16	33,0
Geschichte	0,8	0,5	1,3	1,5	0,9	7	8,0
Politikwissenschaft	0,4	0,2	0,4	0,2	0,5	3	5,7
Klassische Archäologie	0,0	0,0	0,0	0,5	0,5	1	2,0
Ägyptologie	0,0	0,0	0,0	0,0	0,0		1,0
Kunstgeschichte	1,0	2,0	2,0	1,7	1,0	5	5,0
Papyrologie	0,0	0,0	0,0	0,0	0,0		1,0
Fachbereich III	0,6	0,6	0,9	1,0	0,7	16	22,7
BWL	0,6	0,4	0,8	1,7	1,1	10	9,0
Soziologie	0,1	0,6	0,7	1,3	0,1	1	8,0
VWL	0,7	0,6	0,3	0,2	0,8	6	8,0
Mathematik	0,3	0,4	0,2	0,3	0,4	4	9,0
Informatik	0,5	0,2	0,8	0,6	0,0		6,0
Wirtschaftsinformatik	0,0	0,0	0,0	0,8	0,0		2,5
Fachbereich IV	0,4	0,4	0,5	0,8	0,5	21	42,5
Rechtswissenschaft	1,7	1,3	2,1	1,8	1,8	32	18,0
Fachbereich V	1,7	1,3	2,1	1,8	1,8	32	18,0
Geographie	0,4	0,2	1,0	0,6	0,2	4	20,0
Fachbereich VI	0,4	0,2	1,0	0,6	0,2	4	20,0
Relation über Fachbereiche	0,6	0,6	0,8	0,8	0,7	111	162,2

Tabelle:

**Entwicklung der Relation zugewiesener Lehr- und Forschungsmittel zu Personal
(Stellen-Soll) nach Fachbereichen in Tausend €**
zu wissenschaftlichem Lehrpersonal

Jahr	Fachbereich						gesamt							
	I	II	III	IV	V	VI								
2000	6.072	3.695	5.016	3.824	5.769	8.251	4.986	2.296.275/ 460,5						
2001	5.764	3.865	5.207	3.889	5.797	8.103	5.036	2.359.583/ 468,5						
2002	4.845	3.350	4.518	3.492	4.889	7.184	4.384	2.065.741/ 471,3						
2003	4.223	3.114	3.927	3.171	4.346	6.290	3.916	1.846.622/ 471,5						
2004	4.153	3.297	3.838	3.389	4.132	6.483	4.000	1.852.916/ 463,3						
2005	4.505	4.008	4.518	4.057	7.498	6.393	4.801	2.183.099/ 454,8						
2006	5.133	4.433	5.037	4.446	8.194	6.955	5.297	2.391.194/ 451,4						
2007	5.286	4.551	4.844	4.428	7.807	6.370	5.224	2.307.864/ 441,8						
2008	6.029	5.335	5.932	5.074	8.242	7.204	5.973	2.623.799/ 439,3						
2009	5.647	456.000/ 80,8	5.211	555.000/ 106,5	6.056	324.000/ 53,5	4.806	602.000/ 125,3	7.735	350.000/ 45,3	6.650	408.000/ 61,4	5.702	2.695.000/ 472,6

zu Professoren

Jahr	Fachbereich						gesamt							
	I	II	III	IV	V	VI								
2000	19.227	11.084	12.899	11.132	16.185	24.523	14.533	2.296.275/ 158,0						
2001	18.471	11.375	13.669	11.370	16.265	24.521	14.747	2.359.583/ 160,0						
2002	15.113	9.726	11.860	10.211	13.582	21.929	12.751	2.065.741/ 162,0						
2003	12.976	8.868	10.405	9.461	12.072	20.267	11.470	1.846.622/ 161,0						
2004	12.547	9.419	10.364	9.862	11.649	21.546	11.690	1.852.916/ 158,5						
2005	13.083	11.659	11.971	11.851	19.057	20.494	13.773	2.183.099/ 158,5						
2006	15.295	13.508	13.259	13.083	20.372	20.865	15.279	2.391.194/ 156,5						
2007	16.190	13.225	12.776	13.204	19.191	19.288	15.035	2.307.864/ 153,5						
2008	16.928	15.438	13.477	14.386	20.260	19.632	16.180	2.623.799/ 162,2						
2009	16.889	456.000/ 27,0	15.000	555.000/ 37,0	13.500	324.000/ 24,0	13.528	602.000/ 44,5	19.444	350.000/ 18,0	19.429	408.000/ 21,0	15.714	2.695.000/ 171,5

Tabelle:

Entwicklung der Relation zugewiesener Lehr- und Forschungsmittel zu Studierenden (1. Studienfach) nach Fachbereichen in €

Jahr	Fachbereich						gesamt							
	I	II	III	IV	V	VI								
1997	201	245	241	224	158	383	232	2.623.995/ 11.299						
1998	194	238	228	224	153	343	223	2.495.324/ 11.206						
1999	194	231	229	221	153	332	220	2.401.498/ 10.906						
2000	193	223	213	206	152	317	212	2.296.275/ 10.844						
2001	202	218	219	204	156	340	216	2.359.583/ 10.900						
2002	176	178	178	174	133	291	184	2.065.741/ 11.231						
2003	155	145	149	134	110	245	151	1.846.622/ 12.258						
2004	155	132	140	127	112	231	144	1.852.916/ 12.827						
2005	168	150	158	156	174	220	167	2.183.099/ 13.040						
2006	171	161	158	172	198	228	179	2.391.194/ 13.396						
2007	170	141	151	169	202	224	171	2.307.864/ 13.496						
2008	197	159	170	196	234	255	195	2.623.799/ 13.471						
2009	194	456.000/ 2.353	156	555.000/ 3.565	172	324.000/ 1.887	198	602.000/ 3.048	227	350.000/ 1.539	237	408.000/ 1.720	191	2.695.000/ 14.112

Tabelle:

Relation Drittmiteleinahmen zu Professoren (Stellen-Soll) nach Lehreinheiten und Fachbereichen in € (ohne Anteile SFB und Kompetenzzentren)

	2004	2005	2006	2007	2008		
					Relation	Drittmittel- einnahmen	Professoren
Pädagogik	2.432	32.500	11.372	11.671	19.869	139.080	7,0
Philosophie	26.903	35.599	7.222	1.393	0		3,0
Psychologie	104.250	123.292	93.147	104.418	56.827	966.057	17,0
Fachbereich I	71.829	90.979	61.963	67.561	40.931	1.105.137	27,0
Germanistik	112.928	118.700	87.559	99.813	90.310	993.408	11,0
Anglistik	650	1.042	1.658	275	514	3.600	7,0
Romanistik	2.723	6.171	6.240	3.842	5.918	29.590	5,0
Klassische Philologie	39.625	41.882	36.782	51.447	37.638	75.276	2,0
Slavistik/Russisch	4.735	0	24.717	35.500	33.478	66.956	2,0
Sinologie	14.216	22.560	25.422	18.233	13.430	26.859	2,0
Japanologie	45.404	37.017	39.750	3.590	8.550	25.650	3,0
Phonetik	4.047	3.512	2.086	1.741	90	90	1,0
Ling.Datenverarbeitung	0	0	0	0	0		1,0
Medienwissenschaft	105.615	67.319	64.890	70.700	40.346	121.038	3,0
Fachbereich II	44.237	45.322	38.168	41.947	36.526	1.351.467	37,0
Geschichte	108.990	102.485	133.556	121.211	68.582	617.238	9,0
Politikwissenschaft	49.715	25.463	19.497	19.635	10.300	72.100	7,0
Klassische Archäologie	0	27.500	130.500	38.998	16.072	32.144	2,0
Ägyptologie	0	5.800	12.794	-576	36.360	36.360	1,0
Kunstgeschichte	122.496	131.709	65.911	24.563	54.616	218.465	4,0
Papyrologie	55.800	40.086	-10.181	0	0		1,0
Fachbereich III	77.189	72.170	81.724	56.523	40.679	976.308	24,0
BWL	71.905	94.568	42.655	25.116	24.856	248.557	10,0
Soziologie	84.899	95.499	39.088	30.503	57.327	458.614	8,0
VWL	11.679	8.651	3.693	66.074	49.825	398.603	8,0
Mathematik	6.240	8.459	14.733	18.303	13.536	135.358	10,0
Informatik	45.782	36.602	35.586	15.385	33.828	202.966	6,0
Wirtschaftsinformatik	33.035	143.545	118.458	111.671	64.682	161.704	2,5
Fachbereich IV	42.049	54.762	32.443	39.629	37.684	1.676.930	44,5
Rechtswissenschaft	9.291	2.755	22	1.372	4.879	87.823	18,0
Fachbereich V	10.303	3.030	1.278	3.756	7.685	138.328	18,0
Geographie	53.033	25.576	30.893	37.849	20.100	160.801	8,0
Geowissenschaften	293.440	259.193	171.862	204.711	142.851	1.857.063	13,0
Fachbereich VI	194.449	165.035	109.691	138.001	96.089	2.017.863	21,0
Relation über Fachbereiche	64.564	67.575	50.077	55.091	42.368	7.266.034	171,5

Drittmiteleinahmen Ø letzten 5 Jahre	55.719	8.939.126	160,4
Drittmiteleinahmen Ø letzten 3 Jahre	49.032	7.962.239	162,4

Tabelle:

Relation Drittmittelausgaben zu Professoren (Stellen-Soll) nach Lehreinheiten und Fachbereichen in €

	2004	2005	2006	2007	2008		
					Relation	Drittmittel- ausgaben	Professoren
Pädagogik	0	0	15.757	19.039	24.166	169.164	7,0
Philosophie	0	0	15.744	2.298	445	1.336	3,0
Psychologie	0	0	99.118	84.954	57.544	978.252	17,0
Fachbereich I	0	0	67.856	57.670	42.546	1.148.752	27,0
Germanistik	0	0	69.918	94.279	92.678	1.019.457	11,0
Anglistik	0	0	1.126	714	401	2.805	7,0
Romanistik	0	0	5.427	4.058	8.382	41.910	5,0
Klassische Philologie	0	0	33.736	40.135	59.454	118.908	2,0
Slavistik/Russisch	0	0	24.803	37.594	59.365	118.730	2,0
Sinologie	0	0	30.701	18.112	13.279	26.557	2,0
Japanologie	0	0	35.973	9.201	9.983	29.948	3,0
Phonetik	0	0	1.849	1.453	163	163	1,0
Ling.Datenverarbeitung	0	0	4	16	0	0	1,0
Medienwissenschaft	0	0	61.893	62.061	51.380	154.140	3,0
Fachbereich II	0	0	32.789	39.594	41.065	1.519.408	37,0
Geschichte	0	0	101.778	80.812	61.496	553.463	9,0
Politikwissenschaft	0	0	20.361	29.824	17.559	122.914	7,0
Klassische Archäologie	0	0	135.178	50.157	15.432	30.864	2,0
Ägyptologie	0	0	15.483	7.882	52.254	52.254	1,0
Kunstgeschichte	0	0	71.941	31.949	55.571	222.283	4,0
Papyrologie	0	0	0	0	0	0	1,0
Fachbereich III	0	0	71.227	47.823	40.907	981.777	24,0
BWL	0	0	60.643	44.885	43.826	438.262	10,0
Soziologie	0	0	54.434	29.847	64.084	512.671	8,0
VWL	0	0	12.485	41.083	32.898	263.185	8,0
Mathematik	0	0	12.100	16.205	20.237	202.371	10,0
Informatik	0	0	32.371	22.940	28.641	171.845	6,0
Wirtschaftsinformatik	0	0	138.389	65.611	45.114	112.785	2,5
Fachbereich IV	0	0	42.367	35.953	39.927	1.776.736	44,5
Rechtswissenschaft	0	0	1.565	1.741	5.012	90.221	18,0
Fachbereich V	0	0	2.872	4.264	6.828	122.908	18,0
Geographie	0	0	46.807	69.439	53.983	431.865	8,0
Geowissenschaften	0	0	208.308	175.752	176.755	2.297.813	13,0
Fachbereich VI	0	0	137.192	133.299	130.133	2.732.792	21,0
Relation über Fachbereiche	0	0	54.604	50.323	48.294	8.282.373	171,5

Drittmittelausgaben Ø letzten 3 Jahre	50.958	8.274.948	162,4
--	---------------	------------------	--------------

Tabelle:
Buchbestände nach Fächern in Relation zur Zahl der Studierenden und des wissenschaftlichen Lehrpersonals

		Bände insgesamt	Studierende in VZSÄ	Bände/VZSÄ	Wiss. Lehrpersonal	Bände/wiss. Lehrpers.
Fachbereich I	Pädagogik	59.866	1.482,5	40,4	20,3	2.956,3
	Philosophie	37.438	264,0	141,8	9,0	4.159,8
	Psychologie	70.310	1.062,2	66,2	51,5	1.365,2
Fachbereich II	Germanistik	90.166	1.018,8	88,5	29,5	3.056,5
	Anglistik	73.243	759,8	96,4	18,5	3.959,1
	Romanistik	84.653	586,2	144,4	19,5	4.341,2
	Klassische Philologie	30.869	135,6	227,7	4,0	7.717,3
	Slavistik/Russisch	29.304	71,0	412,7	4,5	6.512,0
	Sinologie	35.486	170,3	208,3	7,5	4.731,5
	Japanologie	19.961	193,8	103,0	7,0	2.851,6
	Medienwissenschaft	7.145	170,8	41,8	9,0	793,9
	Fachbereich III	Geschichte	129.896	714,3	181,8	24,0
	Politikwissenschaft	68.874	732,6	94,0	15,0	4.591,6
	Klassische Archäologie	17.527	87,9	199,4	4,0	4.381,8
	Ägyptologie	12.777	32,7	391,1	2,0	6.388,5
	Kunstgeschichte	35.492	219,2	161,9	7,5	4.732,3
Fachbereich IV	BWL / VWL	132.040	1.660,5	79,5	58,0	2.276,6
	Soziologie	62.209	681,8	91,2	20,0	3.110,5
	Mathematik	34.490	452,3	76,3	21,8	1.585,7
	Informatik/LDV	26.909	480,6	56,0	29,5	912,2
Fachbereich V	Rechtswissenschaft	161.961	1.572,0	103,0	45,3	3.579,2
Fachbereich VI	Geographie/Geowissenschaften	112.386	1.712,2	65,6	61,4	1.831,9
Universität gesamt		161.357	0,0	n.b.	0,0	n.b.
Gesamtsumme		1.494.359	14.260,9	104,8	468,6	3.189,0

Tabelle:
Strukturdaten der Fächer und Fachbereiche im Überblick

	Studierende A-Fach zu Professoren 2008	Studierende A-Fach zu Lehrkräften 2008	Haushaltsmittel zu Studierende A-Fach 2008	Prüfungen zu Professoren 2008	Promotionen zu Professoren Σ 2004 - 2008	Drittmittleinnahmen zu Professoren Ø 2005 - 2008
Pädagogik	169	58	0	9,1	1,0	10.176
Philosophie	88	29	0	3,0	3,3	10.160
Psychologie	58	19	0	9,2	4,2	65.369
Fachbereich I	90	30	187	8,5	3,3	44.925
Germanistik	128	48	0	12,9	2,2	63.172
Anglistik	144	54	0	14,0	2,1	517
Romanistik	110	28	0	11,4	3,2	3.634
Klassische Philologie	79	40	0	6,0	1,0	29.625
Slavistik/Russisch	38	17	0	1,5	0,0	14.061
Sinologie	94	25	0	1,5	1,5	13.409
Japanologie	110	47	0	2,7	1,0	13.199
Phonetik	89	30	0	7,0	1,0	1.640
Ling.Datenverarbeitung	56	14	0	7,0	2,0	0
Medienwissenschaft	63	21	0	7,7	1,0	35.147
Fachbereich II	110	38	137	9,7	1,9	26.514
Geschichte	87	33	0	5,3	4,3	69.003
Politikwissenschaft	134	63	0	13,0	1,3	13.403
Klassische Archäologie	34	17	0	0,5	1,0	30.439
Ägyptologie	33	17	0	2,0	0,0	7.768
Kunstgeschichte	69	37	0	1,5	6,3	46.487
Papyrologie	7	7	0	0,0	0,0	12.244
Fachbereich III	88	39	154	6,2	3,1	40.947
BWL	114	32	0	20,9	4,1	33.668
Soziologie	82	33	0	10,3	2,5	39.983
VWL	52	19	0	7,6	3,0	20.781
Mathematik	49	22	0	4,8	1,6	8.071
Informatik	47	15	0	2,8	2,0	23.036
Wirtschaftsinformatik	65	23	0	12,0	0,8	69.229
Fachbereich IV	71	25	192	10,0	2,6	28.767
Rechtswissenschaft	86	34	226	10,1	8,7	3.722
Fachbereich V	86	34	226	10,1	8,7	3.722
Geographie/Geowissenschaften	84	29	231	9,3	2,0	88.630
Fachbereich VI	84	29	231	9,3	2,0	88.630
Fachbereiche gesamt	88	32	179	9,1	3,2	37.231
Berechnungsgrundlage	<u>15.050</u> 171,50	<u>15.050</u> 472,60	<u>2.695.000</u> 15.050	<u>1.561</u> 171,50	<u>547</u> 171,50	<u>6.385.090</u> 171,50

Tabelle:
Strukturdaten des Fachbereichs I

		Päda- gogik	Philo- sophie	Psycho- logie		FB I gesamt	Fach- bereiche gesamt	
Personal								
		absolut	absolut	absolut		absolut	in %	absolut
Professoren	2009	7,00	3,00	17,00		27,00	15,7%	172
Akademische Mitarbeiter	2009	13,25	6,00	34,50		54,75	17,7%	310
Lehrkräfte gesamt	2009	20,25	9,00	51,50		80,75	17,1%	473
Nichtwissenschaftliches Personal	2009	4,50	1,50	16,75		24,25	20,3%	120
wiss. Drittmittelpersonal	2009	2,75		4,62		7,37	1,6%	453
Studierende								
		absolut	absolut	absolut		absolut	in %	absolut
Curricularnormwert	WS 08/09	2,00	3,00	4,00				
im 1. Studienfach	WS 08/09	1.177,00	189,00	987,00		2.353,00	16,1%	14.639
davon im 1. und 2. Fachsemester	WS 08/09	405,00	50,00	170,00		625,00	15,3%	4.075
VZSÄ ABC-Fachbelegung	WS 08/09	1.482,50	264,00	1.062,17		2.808,67	18,6%	15.063
VZSÄ ABC-Fachbelegung in Regelstudienzeit	WS 08/09	1.117,58	182,00	828,08		2.127,67	19,7%	10.821
Flächen								
		absolut	absolut	absolut		absolut	in %	absolut
Flächenrichtwert	2008	4,00	4,00	5,80				
Studienplätze	2008	492,86	133,47	562,16		1.188,48	16,4%	7.238
Bürofläche in m²	2008	503,63	255,12	2.130,23		2.888,98	16,8%	17.199
Haushalt								
		absolut	absolut	absolut		absolut	in %	absolut
Haushaltsmittel in T€	2009					456,00	16,9%	2.695
Drittmiteleinahmen in T€	2008	139,08		966,06		1.105,14	15,2%	7.266
Prüfungen								
		absolut	absolut	absolut		absolut	in %	absolut
Habilitation	Σ 2003 - 2008	2,00		6,00		8,00	13,8%	58
Promotion	Σ 2004 - 2008	7,00	10,00	72,00		89,00	16,3%	547
Diplom	2008	64,00		157,00		221,00	29,6%	746
Magister	2008		6,00			6,00	2,1%	290
Lehramt gesamt	2008		3,00			3,00	0,8%	360
juristisches Staatsexamen	2008					0,00	0,0%	165
Zusatzqualifikationen	2008					0,00	0,0%	198
Kennzahlen								
		Quote	Quote	Quote		Quote	in %	Quote
Studierende A-Fach / Professoren	2008	168,71	87,67	58,29		90,19	102,8%	88
Studierende A-Fach / Lehrkraft	2008	58,32	29,22	19,24		30,15	94,7%	32
Haushaltsmittel / Studierende A-Fach	2008					187,27	104,6%	179
Prüfungen / Professoren	2008	9,14	3,00	9,24		8,52	93,6%	9
Promotionen / Professoren	Σ 2004 - 2008	1,00	3,33	4,24		3,30	103,3%	3
Drittmiteleinahmen in T€ / Professoren	Ø 2004 - 2008	14,25	14,22	91,52		62,90	120,7%	52
Drittmiteleinahmen in T€ / Lehrkraft	Ø 2004 - 2008	4,92	4,74	30,21		21,03	111,2%	19

**Tabelle:
Strukturdaten des Fachbereichs II**

		Germanistik	Anglistik	Romanistik	Klass. Philologie	Slavistik und Russisch	Sinologie	Japanologie	Phonetik	Ling. Datenverarbeitung	Medienwissenschaft		FB II gesamt	Fachbereiche gesamt	
Personal													absolut	in %	absolut
Professoren	2009	11,00	7,00	5,00	2,00	2,00	2,00	3,00	1,00	1,00	3,00		37,00	21,6%	172
Akademische Mitarbeiter	2009	18,50	11,50	14,50	2,00	2,50	5,50	4,00	2,00	3,00	6,00		70,50	22,7%	310
Lehrkräfte gesamt	2009	29,50	18,50	19,50	4,00	4,50	7,50	7,00	3,00	4,00	9,00		106,50	22,5%	473
Nichtwissenschaftliches Personal	2009	4,50	3,00	2,50	1,00	1,00	1,00	1,00		1,00	1,50		18,50	15,4%	120
wiss. Drittmittelpersonal	2009	7,51			2,50	1,00		1,00			1,50		13,51	3,0%	453
Studierende													absolut	in %	absolut
Curriculumwert	WS 08/09	3,00	3,20	3,40	3,40	3,40	4,40	4,40	3,00	3,00	3,80				
im 1. Studienfach	WS 08/09	1.474,00	897,00	416,00	108,00	62,00	183,00	314,00	87,00	52,00	187,00		3.780,00	25,8%	14.639
davon im 1. und 2. Fachsemester	WS 08/09	555,00	275,00	88,00	29,00	13,00	34,00	96,00	8,00	8,00	32,00		1.138,00	27,9%	4.075
VZSÄ ABC-Fachbelegung	WS 08/09	1.402,75	785,83	586,17	135,58	71,00	170,33	193,83	64,58	46,42	176,25		3.632,75	24,1%	15.063
VZSÄ ABC-Fachbelegung in Regelstudienzeit	WS 08/09	873,33	479,17	409,83	101,08	50,08	150,67	163,42	53,25	34,42	135,33		2.450,58	22,6%	10.821
Flächen													absolut	in %	absolut
Flächenrichtwert	2008	4,00	4,00	4,00	4,00	4,00	4,00	4,00	4,00	8,00	8,00				
Studienplätze	2008	651,64	297,61	196,02	62,69	81,65	90,22	51,71	20,58	43,74	109,12		1.604,96	22,2%	7.238
Bürofläche in m²	2008	963,63	310,25	360,14	103,21	158,50	251,42	119,49	66,12	186,48	325,23		2.844,47	16,5%	17.199
Haushalt													absolut	in %	absolut
Haushaltsmittel in T€	2009												555,00	20,6%	2.695
Drittmiteleinahmen in T€	2008	993,41	3,60	29,59	75,28	66,96	26,86	25,65	0,09		121,04		1.351,47	18,6%	7.266
Prüfungen													absolut	in %	absolut
Habilitation	Σ 2003 - 2008	2,00	1,00	1,00	3,00								7,00	12,1%	58
Promotion	Σ 2004 - 2008	24,00	15,00	16,00	2,00		3,00	3,00	1,00	2,00	3,00		69,00	12,6%	547
Diplom	2008												0,00	0,0%	746
Magister	2008	46,00	21,00	16,00		3,00	3,00	8,00	7,00	7,00	23,00		134,00	46,2%	290
Lehramt gesamt	2008	96,00	77,00	41,00	12,00								226,00	62,8%	360
juristisches Staatsexamen	2008												0,00	0,0%	165
Zusatzqualifikationen	2008	31,00	5,00										36,00	18,2%	198
Kennzahlen													Quote	in %	Quote
Studierende A-Fach / Professoren	2008	128,18	144,00	110,20	79,00	37,50	94,00	109,67	89,00	56,00	62,67		109,51	124,8%	88
Studierende A-Fach / Lehrkraft	2008	47,80	54,49	28,26	39,50	16,67	25,07	47,00	29,67	14,00	20,89		38,05	119,5%	32
Haushaltsmittel / Studierende A-Fach	2008												136,97	76,5%	179
Prüfungen / Professoren	2008	12,91	14,00	11,40	6,00	1,50	1,50	2,67	7,00	7,00	7,67		9,73	106,9%	9
Promotionen / Professoren	Σ 2004 - 2008	2,18	2,14	3,20	1,00		1,50	1,00	1,00	2,00	1,00		1,86	58,5%	3
Drittmiteleinahmen in T€ / Professoren	Ø 2004 - 2008	88,44	0,72	5,09	41,47	19,69	18,77	18,48	2,30	0,00	49,21		37,12	71,2%	52
Drittmiteleinahmen in T€ / Lehrkraft	Ø 2004 - 2008	32,98	0,27	1,30	20,74	8,75	5,01	7,92	0,77	0,00	16,40		12,90	68,2%	19

**Tabelle:
Strukturdaten des Fachbereichs III**

		Ge- schichte	Politik- wissen- schaft	Klass. Archäo- logie	Ägypto- logie	Kunst- ge- schichte	Papyro- logie		FB III gesamt	Fach- bereiche gesamt	
Personal											
		absolut	absolut	absolut	absolut	absolut	absolut		absolut	in %	absolut
Professoren	2009	9,00	7,00	2,00	1,00	4,00	1,00		24,00	14,0%	172
Akademische Mitarbeiter	2009	15,00	8,00	2,00	1,00	3,50			30,50	9,8%	310
Lehrkräfte gesamt	2009	24,00	15,00	4,00	2,00	7,50	1,00		53,50	11,3%	473
Nichtwissenschaftliches Personal	2009	4,00	2,75	2,00	0,50	2,00	0,50		12,75	10,6%	120
wiss. Drittmittelpersonal	2009	6,50	1,00	0,50	0,60	2,00			10,60	2,3%	453
Studierende											
		absolut	absolut	absolut	absolut	absolut	absolut		absolut	in %	absolut
Curricularnormwert	WS 08/09	3,00	2,00	3,00	3,00	3,00	3,00				
im 1. Studienfach	WS 08/09	671,00	843,00	67,00	33,00	266,00	7,00		1.887,00	12,9%	14.639
davon im 1. und 2. Fachsemester	WS 08/09	124,00	233,00	29,00	2,00	71,00	2,00		461,00	11,3%	4.075
VZSÄ ABC-Fachbelegung	WS 08/09	714,33	732,58	87,92	32,67	219,17	8,92		1.795,58	11,9%	15.063
VZSÄ ABC-Fachbelegung in Regelstudienzeit	WS 08/09	494,42	525,00	67,00	24,00	164,50	5,25		1.280,17	11,8%	10.821
Flächen											
		absolut	absolut	absolut	absolut	absolut	absolut		absolut	in %	absolut
Flächenrichtwert	2008	4,00	4,00	4,00	4,00	4,00	4,00				
Studienplätze	2008	533,48	137,86	50,81	56,92	78,33	13,29		870,68	12,0%	7.238
Bürofläche in m²	2008	912,40	556,75	155,89	95,55	206,92	42,55		1.970,06	11,5%	17.199
Haushalt											
		absolut	absolut	absolut	absolut	absolut	absolut		absolut	in %	absolut
Haushaltsmittel in T€	2009								324,00	12,0%	2.695
Drittmiteleinahmen in T€	2008	617,24	72,10	32,14	36,36	218,47			976,31	13,4%	7.266
Prüfungen											
		absolut	absolut	absolut	absolut	absolut	absolut		absolut	in %	absolut
Habilitation	Σ 2003 - 2008	12,00	4,00		1,00	1,00			18,00	31,0%	58
Promotion	Σ 2004 - 2008	39,00	9,00	2,00		25,00			75,00	13,7%	547
Diplom	2008								0,00	0,0%	746
Magister	2008	7,00	53,00	1,00	2,00	6,00			69,00	23,8%	290
Lehramt gesamt	2008	41,00	38,00						79,00	21,9%	360
juristisches Staatsexamen	2008								0,00	0,0%	165
Zusatzqualifikationen	2008								0,00	0,0%	198
Kennzahlen											
		Quote	Quote	Quote	Quote	Quote	Quote		Quote	in %	Quote
Studierende A-Fach / Professoren	2008	87,00	134,14	34,00	33,00	68,50	7,00		87,67	99,9%	88
Studierende A-Fach / Lehrkraft	2008	32,63	62,60	17,00	16,50	36,53	7,00		39,33	123,5%	32
Haushaltsmittel / Studierende A-Fach	2008								153,99	86,0%	179
Prüfungen / Professoren	2008	5,33	13,00	0,50	2,00	1,50			6,17	67,8%	9
Promotionen / Professoren	Σ 2004 - 2008	4,33	1,29	1,00		6,25			3,13	98,0%	3
Drittmiteleinahmen in T€ / Professoren	Ø 2004 - 2008	96,60	18,76	42,61	10,88	65,08	17,14		57,33	110,0%	52
Drittmiteleinahmen in T€ / Lehrkraft	Ø 2004 - 2008	36,23	8,76	21,31	5,44	34,71	17,14		25,72	136,0%	19

**Tabelle:
Strukturdaten des Fachbereichs IV**

		BWL	Sozio- logie	VWL	Mathe- matik	Infor- matik	Wirt- schafts- infor- matik		FB IV gesamt	Fach- bereiche gesamt	
Personal											
		absolut	absolut	absolut	absolut	absolut	absolut		absolut	in %	absolut
Professoren	2009	10,00	8,00	8,00	10,00	6,00	2,50		44,50	25,9%	172
Akademische Mitarbeiter	2009	26,00	12,00	14,00	11,75	12,50	4,50		81,75	26,4%	310
Lehrkräfte gesamt	2009	36,00	20,00	22,00	21,75	18,50	7,00		125,25	26,5%	473
Nichtwissenschaftliches Personal	2009	5,75	4,50	4,00	4,50	3,00	1,50		24,75	20,7%	120
wiss. Drittmittelpersonal	2009	4,25	5,00	1,25	3,25	2,50	1,50		18,75	4,1%	453
Studierende											
		absolut	absolut	absolut	absolut	absolut	absolut		absolut	in %	absolut
Curricularnormwert	WS 08/09	1,90	2,00	1,90	3,20	4,20	3,60				
im 1. Studienfach	WS 08/09	1.114,00	644,00	397,00	460,00	273,00	160,00		3.048,00	20,8%	14.639
davon im 1. und 2. Fachsemester	WS 08/09	418,00	180,00	41,00	141,00	49,00	44,00		873,00	21,4%	4.075
VZSÄ ABC-Fachbelegung	WS 08/09	1.179,33	681,83	481,17	452,25	277,67	156,50		3.228,75	21,4%	15.063
VZSÄ ABC-Fachbelegung in Regelstudienzeit	WS 08/09	976,92	543,08	355,75	314,50	140,92	120,00		2.451,17	22,7%	10.821
Flächen											
		absolut	absolut	absolut	absolut	absolut	absolut		absolut	in %	absolut
Flächenrichtwert	2008	4,00	4,00	4,00	5,00	8,00					
Studienplätze	2008	799,65	206,54	250,17	308,80	359,24			1.924,40	26,6%	7.238
Bürofläche in m²	2008	934,08	617,53	757,37	731,54	1.275,30			4.315,82	25,1%	17.199
Haushalt											
		absolut	absolut	absolut	absolut	absolut	absolut		absolut	in %	absolut
Haushaltsmittel in T€	2009								602,00	22,3%	2.695
Drittmiteleinahmen in T€	2008	248,56	458,61	398,60	135,36	202,97	161,70		1.676,93	23,1%	7.266
Prüfungen											
		absolut	absolut	absolut	absolut	absolut	absolut		absolut	in %	absolut
Habilitation	Σ 2003 - 2008	5,00	4,00	1,00	2,00	1,00			13,00	22,4%	58
Promotion	Σ 2004 - 2008	41,00	20,00	24,00	16,00	12,00	2,00		115,00	21,0%	547
Diplom	2008	191,00	45,00	61,00	37,00	17,00	30,00		381,00	51,1%	746
Magister	2008	18,00	37,00						55,00	19,0%	290
Lehramt gesamt	2008				11,00				11,00	3,1%	360
juristisches Staatsexamen	2008								0,00	0,0%	165
Zusatzqualifikationen	2008								59,00	29,8%	198
Kennzahlen											
		Quote	Quote	Quote	Quote	Quote	Quote		Quote	in %	Quote
Studierende A-Fach / Professoren	2008	113,60	81,88	52,38	48,90	46,67	64,80		70,58	80,4%	88
Studierende A-Fach / Lehrkraft	2008	31,56	32,75	19,05	22,48	15,14	23,14		25,08	78,7%	32
Haushaltsmittel / Studierende A-Fach	2008								191,66	107,0%	179
Prüfungen / Professoren	2008	20,90	10,25	7,63	4,80	2,83	12,00		10,04	110,4%	9
Promotionen / Professoren	Σ 2004 - 2008	4,10	2,50	3,00	1,60	2,00	0,80		2,58	81,0%	3
Drittmiteleinahmen in T€ / Professoren	Ø 2004 - 2008	47,14	55,98	29,09	11,30	32,25	96,92		40,27	77,3%	52
Drittmiteleinahmen in T€ / Lehrkraft	Ø 2004 - 2008	13,09	22,39	10,58	5,20	10,46	34,61		14,31	75,6%	19

**Tabelle:
Strukturdaten des Fachbereichs V**

		FB V gesamt		Fach- bereiche gesamt
Personal				
		absolut	in %	absolut
Professoren	2009	18,00	10,5%	172
Akademische Mitarbeiter	2009	31,25	10,1%	310
Lehrkräfte gesamt	2009	45,25	9,6%	473
Nichtwissenschaftliches Personal	2009	14,50	12,1%	120
wiss. Drittmittelpersonal	2009	0,50	0,1%	453
Studierende				
		absolut	in %	absolut
Curriculumnormwert	WS 08/09			
im 1. Studienfach	WS 08/09	1.539,00	10,5%	14.639
davon im 1. und 2. Fachsemester	WS 08/09	372,00	9,1%	4.075
VZSÄ ABC-Fachbelegung	WS 08/09	1.572,00	10,4%	15.063
VZSÄ ABC-Fachbelegung in Regelstudienzeit	WS 08/09	1.243,17	11,5%	10.821
Flächen				
		absolut	in %	absolut
Flächenrichtwert	2008			
Studienplätze	2008	693,86	9,6%	7.238
Bürofläche in m²	2008	1.448,97	8,4%	17.199
Haushalt				
		absolut	in %	absolut
Haushaltsmittel in T€	2009	350,00	13,0%	2.695
Drittmiteleinnahmen in T€	2008	138,33	1,9%	7.266
Prüfungen				
		absolut	in %	absolut
Habilitation	Σ 2003 - 2008	7,00	12,1%	58
Promotion	Σ 2004 - 2008	157,00	28,7%	547
Diplom	2008	0,00	0,0%	746
Magister	2008	16,00	5,5%	290
Lehramt gesamt	2008	0,00	0,0%	360
juristisches Staatsexamen	2008	165,00	100,0%	165
Zusatzqualifikationen	2008	101,00	51,0%	198
Kennzahlen				
		Quote	in %	Quote
Studierende A-Fach / Professoren	2008	86,17	98,2%	88
Studierende A-Fach / Lehrkraft	2008	34,28	107,6%	32
Haushaltsmittel / Studierende A-Fach	2008	225,66	126,0%	179
Prüfungen / Professoren	2008	10,06	110,5%	9
Promotionen / Professoren	Σ 2004 - 2008	8,72	273,5%	3
Drittmiteleinnahmen in T€ / Professoren	Ø 2004 - 2008	5,21	10,0%	52
Drittmiteleinnahmen in T€ / Lehrkraft	Ø 2004 - 2008	2,07	11,0%	19

Tabelle:
Strukturdaten des Fachbereichs VI

		FB VI gesamt		Fach- bereiche gesamt
Personal				
		absolut	in %	absolut
Professoren	2009	21,00	12,2%	172
Akademische Mitarbeiter	2009	41,35	13,3%	310
Lehrkräfte gesamt	2009	61,35	13,0%	473
Nichtwissenschaftliches Personal	2009	25,00	20,9%	120
wiss. Drittmittelpersonal	2009	20,17	4,5%	453
Studierende				
		absolut	in %	absolut
Curricularnormwert	WS 08/09			
im 1. Studienfach	WS 08/09	1.720,00	11,7%	14.639
davon im 1. und 2. Fachsemester	WS 08/09	472,00	11,6%	4.075
VZSÄ ABC-Fachbelegung	WS 08/09	1.712,17	11,4%	15.063
VZSÄ ABC-Fachbelegung in Regelstudienzeit	WS 08/09	1.061,17	9,8%	10.821
Flächen				
		absolut	in %	absolut
Flächenrichtwert	2008			
Studienplätze	2008	955,34	13,2%	7.238
Bürofläche in m ²	2008	3.730,49	21,7%	17.199
Haushalt				
		absolut	in %	absolut
Haushaltsmittel in T€	2009	408,00	15,1%	2.695
Drittmiteleinnahmen in T€	2008	2.017,86	27,8%	7.266
Prüfungen				
		absolut	in %	absolut
Habilitation	Σ 2003 - 2008	5,00	8,6%	58
Promotion	Σ 2004 - 2008	42,00	7,7%	547
Diplom	2008	144,00	19,3%	746
Magister	2008	10,00	3,4%	290
Lehramt gesamt	2008	41,00	11,4%	360
juristisches Staatsexamen	2008	0,00	0,0%	165
Zusatzqualifikationen	2008	0,00	0,0%	198
Kennzahlen				
		Quote	in %	Quote
Studierende A-Fach / Professoren	2008	84,14	95,9%	88
Studierende A-Fach / Lehrkraft	2008	28,80	90,4%	32
Haushaltsmittel / Studierende A-Fach	2008	230,90	128,9%	179
Prüfungen / Professoren	2008	9,29	102,0%	9
Promotionen / Professoren	Σ 2004 - 2008	2,00	62,7%	3
Drittmiteleinnahmen in T€ / Professoren	Ø 2004 - 2008	124,08	238,1%	52
Drittmiteleinnahmen in T€ / Lehrkraft	Ø 2004 - 2008	42,47	224,5%	19

**Tabelle + Graphiken:
Übersicht über das Geschlechterverhältnis**

	WS 04/05			WS 05/06			WS 06/07			WS 07/08			WS 08/09		
	Summe	weiblich	in %	Summe	weiblich	in %	Summe	weiblich	in %	Summe	weiblich	in %	Summe	weiblich	in %
Studierende															
im 1. Studienfach	13.328	7.720	57,9%	13.755	7.994	58,1%	13.933	8.203	58,9%	13.982	8.333	59,6%	14.639	8.787	60,0%
Studienanfänger (1. u. 2. FS)	3.752	2.226	59,3%	3.566	2.199	61,7%	3.561	2.222	62,4%	3.265	2.049	62,8%	4.075	2.564	62,9%
Prüfungen															
Diplom/Magister/Lehramt/Staatsexamen	1.110	669	60,3%	1.279	814	63,6%	1.335	812	60,8%	1.482	926	62,5%	1.561	865	55,4%
Promotion	100	43	43,0%	91	47	51,6%	118	38	32,2%	127	54	42,5%	111	55	49,5%
Habilitation	13	6	46,2%	6			15	3	20,0%	8	5	62,5%	9	3	33,3%
Personal															
Professoren	148	18	12,2%	140	18	12,9%	144	19	13,2%	155	28	18,1%	141	27	19,2%
Wissenschaftliche Mitarbeiter	315	125	39,7%	328	132	40,2%	327	138	42,2%	327	134	41,0%	260	97	37,4%
Nichtwissenschaftliches Personal	214	202	94,4%	216	200	92,6%	218	205	94,0%	218	202	92,7%	107	96	89,5%
Wissenschaftliche Hilfskräfte (examinert)	31	17	54,8%	31	12	38,7%	42	24	57,1%	73	35	47,9%	12	7	58,8%
Wissenschaftliche Hilfskräfte (nicht-examinert)	244	126	51,6%	264	142	53,8%	261	127	48,7%	291	145	49,8%	49	25	50,4%
	952	488	51,6%	979	504	51,5%	992	513	51,7%	1.064	544	51,1%	569	252	44,3%
Drittmittelpersonal															
Wissenschaftliche Mitarbeiter	152	67	44,1%	159	70	44,0%	153	70	45,8%	156	81	51,9%	89	42	47,5%
Wissenschaftliche Hilfskräfte (examinert)	47	23	48,9%	28	17	60,7%	31	16	51,6%	34	17	50,0%	11	5	47,5%
Wissenschaftliche Hilfskräfte (nicht-examinert)	264	138	52,3%	220	122	55,5%	213	115	54,0%	214	120	56,1%	30	15	50,9%
	463	228	52,3%	407	209	51,4%	397	201	50,6%	404	218	54,0%	130	63	48,3%

Ab WS 08/09: Darstellung des Personals in VZÄ

**Studierende und akademische Grade
(Frauenanteil in %)**

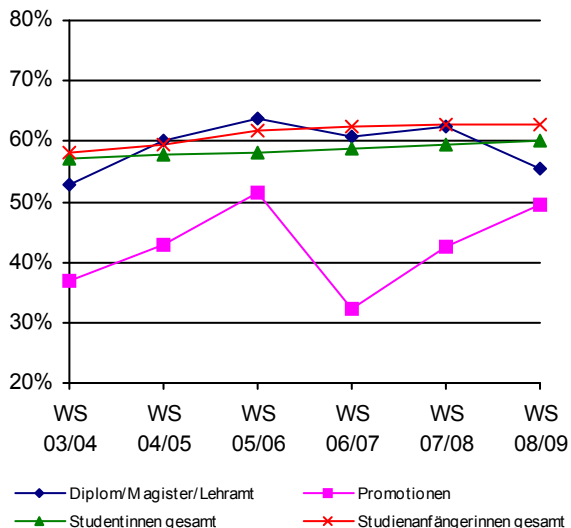

**Personal der Fachbereiche
(Frauenanteil in %)**



Tabelle:
Studierende im 1. Studienfach nach Lehreinheiten und Geschlecht

	WS 04/05			WS 05/06			WS 06/07			WS 07/08			WS 08/09		
	Summe	weiblich	in %	Summe	weiblich	in %	Summe	weiblich	in %	Summe	weiblich	in %	Summe	weiblich	in %
Pädagogik	759	569	75,0%	963	772	80,2%	1.013	802	79,2%	997	796	79,8%	1.177	964	81,9%
Philosophie	156	72	46,2%	155	72	46,5%	180	78	43,3%	188	93	49,5%	189	79	41,8%
Psychologie	1.095	841	76,8%	1.093	846	77,4%	1.075	836	77,8%	1.032	792	76,7%	967	740	76,5%
Psychobiologie	14	7	50,0%	21	11	52,4%	21	12	57,1%	20	13	65,0%	20	14	70,0%
Fachbereich I	2.024	1.489	73,6%	2.232	1.701	76,2%	2.289	1.728	75,5%	2.237	1.694	75,7%	2.353	1.797	76,4%
Germanistik	1.013	732	72,3%	1.005	717	71,3%	1.075	768	71,4%	1.086	769	70,8%	1.271	899	70,7%
Anglistik	641	473	73,8%	658	480	72,9%	732	517	70,6%	781	544	69,7%	887	617	69,6%
Romanistik	312	245	78,5%	335	258	77,0%	375	300	80,0%	413	335	81,1%	416	337	81,0%
Klassische Philologie	40	21	52,5%	45	26	57,8%	64	40	62,5%	88	58	65,9%	108	66	61,1%
Slavistik/Russisch	46	33	71,7%	40	30	75,0%	54	43	79,6%	59	47	79,7%	62	53	85,5%
Sinologie	79	43	54,4%	111	58	52,3%	148	79	53,4%	169	85	50,3%	183	99	54,1%
Japanologie	129	80	62,0%	161	99	61,5%	205	123	60,0%	262	157	59,9%	314	193	61,5%
Phonetik	59	48	81,4%	68	54	79,4%	89	69	77,5%	102	81	79,4%	87	72	82,8%
Ling.Datenverarbeitung	70	28	40,0%	66	27	40,9%	64	24	37,5%	57	25	43,9%	52	24	46,2%
Medienwissenschaft	175	114	65,1%	191	117	61,3%	201	127	63,2%	193	117	60,6%	185	112	60,5%
Fachbereich II	2.564	1.817	70,9%	2.680	1.866	69,6%	3.007	2.090	69,5%	3.210	2.218	69,1%	3.565	2.472	69,3%
Geschichte	437	183	41,9%	492	219	44,5%	553	238	43,0%	641	272	42,4%	671	289	43,1%
Politikwissenschaft	761	315	41,4%	874	355	40,6%	826	318	38,5%	826	335	40,6%	843	328	38,9%
Klassische Archäologie	45	28	62,2%	45	30	66,7%	44	27	61,4%	51	34	66,7%	67	39	58,2%
Ägyptologie	20	16	80,0%	20	16	80,0%	25	18	72,0%	32	26	81,3%	33	26	78,8%
Kunstgeschichte	249	185	74,3%	237	184	77,6%	235	194	82,6%	245	211	86,1%	266	229	86,1%
Papyrologie	6	4	66,7%	6	4	66,7%	6	4	66,7%	6	4	66,7%	7	4	57,1%
Fachbereich III	1.518	731	48,2%	1.674	808	48,3%	1.689	799	47,3%	1.801	882	49,0%	1.887	915	48,5%
BWL	1.312	661	50,4%	1.211	616	50,9%	1.058	552	52,2%	1.016	535	52,7%	1.114	571	51,3%
Soziologie	575	367	63,8%	591	370	62,6%	744	469	63,0%	681	416	61,1%	644	390	60,6%
VWL	603	236	39,1%	630	236	37,5%	560	209	37,3%	558	225	40,3%	397	150	37,8%
<u>WiSo gesamt</u>	<u>2.490</u>	<u>1.264</u>	<u>50,8%</u>	<u>2.432</u>	<u>1.222</u>	<u>50,2%</u>	<u>2.362</u>	<u>1.230</u>	<u>52,1%</u>	<u>2.255</u>	<u>1.176</u>	<u>52,2%</u>	<u>2.155</u>	<u>1.111</u>	<u>51,6%</u>
Mathematik	341	150	44,0%	370	150	40,5%	415	170	41,0%	416	176	42,3%	460	212	46,1%
Informatik	350	50	14,3%	322	47	14,6%	300	36	12,0%	282	36	12,8%	273	41	15,0%
Wirtschaftsinformatik	194	21	10,8%	185	20	10,8%	174	20	11,5%	174	23	13,2%	160	18	11,3%
Fachbereich IV	3.375	1.485	44,0%	3.309	1.439	43,5%	3.251	1.456	44,8%	3.127	1.411	45,1%	3.048	1.382	45,3%
Rechtswissenschaft	1.977	1.116	56,4%	1.853	1.046	56,4%	1.707	1.001	58,6%	1.559	918	58,9%	1.539	886	57,6%
Fachbereich V	1.977	1.116	56,4%	1.853	1.046	56,4%	1.707	1.001	58,6%	1.559	918	58,9%	1.539	886	57,6%
Geographie	1.113	646	58,0%	1.120	637	56,9%	1.029	580	56,4%	936	535	57,2%	971	548	56,4%
Geowissenschaften	469	238	50,7%	528	257	48,7%	524	255	48,7%	601	315	52,4%	749	415	55,4%
Fachbereich VI	1.582	884	55,9%	1.648	894	54,2%	1.553	835	53,8%	1.537	850	55,3%	1.720	963	56,0%
sonst. Studienangebot	288	198	68,8%	359	240	66,9%	437	294	67,3%	511	360	70,5%	527	372	70,6%
Gesamt	13.328	7.720	57,9%	13.755	7.994	58,1%	13.933	8.203	58,9%	13.982	8.333	59,6%	14.639	8.787	60,0%

IV.2.1 Entwicklung der Zahl der Studierenden

Tabelle:

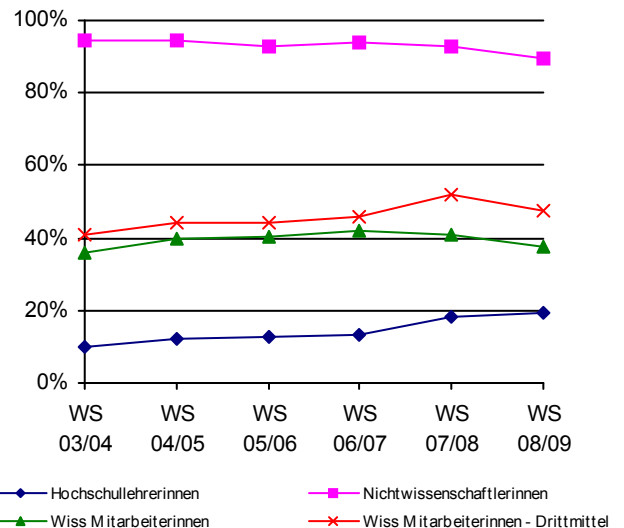
Entwicklung der Studienanfänger und -anfängerinnen (1. und 2. Fachsemester)
im A-Fach nach Lehreinheiten

	WS 04/05			WS 05/06			WS 06/07			WS 07/08			WS 08/09		
	Summe	weiblich	in %	Summe	weiblich	in %	Summe	weiblich	in %	Summe	weiblich	in %	Summe	weiblich	in %
Pädagogik	233	182	78,1%	378	333	88,1%	234	183	78,2%	169	137	81,1%	405	338	83,5%
Philosophie	53	26	49,1%	53	22	41,5%	69	32	46,4%	56	34	60,7%	50	19	38,0%
Psychologie	193	144	74,6%	191	148	77,5%	189	146	77,2%	173	123	71,1%	165	132	80,0%
Psychobiologie	8	5	62,5%	8	5	62,5%	3	2	66,7%	8	6	75,0%	5	2	40,0%
Fachbereich I	487	357	73,3%	630	508	80,6%	495	363	73,3%	406	300	73,9%	625	491	78,6%
Germanistik	269	190	70,6%	248	181	73,0%	295	218	73,9%	268	197	73,5%	456	332	72,8%
Anglistik	197	152	77,2%	164	118	72,0%	188	127	67,6%	164	113	68,9%	270	192	71,1%
Romanistik	143	110	76,9%	141	109	77,3%	154	125	81,2%	114	95	83,3%	88	74	84,1%
Klassische Philologie	15	10	66,7%	21	14	66,7%	36	23	63,9%	31	21	67,7%	29	14	48,3%
Slavistik/Russisch	19	12	63,2%	13	10	76,9%	19	16	84,2%	15	12	80,0%	13	12	92,3%
Sinologie	27	12	44,4%	44	24	54,5%	52	26	50,0%	40	17	42,5%	34	24	70,6%
Japanologie	47	27	57,4%	50	30	60,0%	71	43	60,6%	82	50	61,0%	96	65	67,7%
Phonetik	11	10	90,9%	17	13	76,5%	26	18	69,2%	37	32	86,5%	8	7	87,5%
Ling.Datenverarbeitung	10	6	60,0%	12	7	58,3%	13	4	30,8%	10	5	50,0%	8	5	62,5%
Medienwissenschaft	30	17	56,7%	41	21	51,2%	36	26	72,2%	38	21	55,3%	32	21	65,6%
Fachbereich II	768	546	71,1%	751	527	70,2%	890	626	70,3%	799	563	70,5%	1.034	746	72,1%
Geschichte	175	79	45,1%	149	70	47,0%	169	74	43,8%	167	76	45,5%	124	54	43,5%
Politikwissenschaft	276	113	40,9%	272	130	47,8%	192	77	40,1%	209	109	52,2%	233	93	39,9%
Klassische Archäologie	15	13	86,7%	16	9	56,3%	12	6	50,0%	19	14	73,7%	29	16	55,2%
Ägyptologie	7	6	85,7%	7	5	71,4%	10	7	70,0%	12	11	91,7%	2	1	50,0%
Kunstgeschichte	78	60	76,9%	61	47	77,0%	58	51	87,9%	64	59	92,2%	71	63	88,7%
Papyrologie	1	1	100,0%	1	1	100,0%							2	1	50,0%
Fachbereich III	552	272	49,3%	506	262	51,8%	441	215	48,8%	471	269	57,1%	461	228	49,5%
BWL	161	91	56,5%	167	95	56,9%	187	110	58,8%	265	137	51,7%	418	222	53,1%
Soziologie	205	126	61,5%	166	96	57,8%	302	196	64,9%	127	79	62,2%	180	114	63,3%
VWL	234	98	41,9%	182	67	36,8%	105	42	40,0%	148	72	48,6%	41	12	29,3%
<u>WiSo gesamt</u>	<u>600</u>	<u>315</u>	<u>52,5%</u>	<u>515</u>	<u>258</u>	<u>50,1%</u>	<u>594</u>	<u>348</u>	<u>58,6%</u>	<u>540</u>	<u>288</u>	<u>53,3%</u>	<u>639</u>	<u>348</u>	<u>54,5%</u>
Mathematik	89	39	43,8%	96	37	38,5%	121	53	43,8%	117	53	45,3%	141	74	52,5%
Informatik	66	5	7,6%	51	11	21,6%	33	2	6,1%	37	6	16,2%	49	8	16,3%
Wirtschaftsinformatik	41	18	43,9%	32	1	3,1%	23	1	4,3%	35	10	28,6%	44	8	18,2%
Fachbereich IV	796	377	47,4%	694	307	44,2%	771	404	52,4%	729	357	49,0%	873	438	50,2%
Rechtswissenschaft	585	325	55,6%	362	209	57,7%	352	228	64,8%	338	215	63,6%	372	218	58,6%
Fachbereich V	585	325	55,6%	362	209	57,7%	352	228	64,8%	338	215	63,6%	372	218	58,6%
Geographie	185	93	50,3%	180	98	54,4%	108	58	53,7%	97	63	64,9%	205	114	55,6%
Geowissenschaften	126	65	51,6%	133	66	49,6%	97	44	45,4%	158	92	58,2%	267	156	58,4%
Fachbereich VI	311	158	50,8%	313	164	52,4%	205	102	49,8%	255	155	60,8%	472	270	57,2%
sonst. Studienangeb	253	191	75,5%	310	222	71,6%	407	284	69,8%	267	190	71,2%	238	173	72,7%
Gesamt	3.752	2.226	59,3%	3.566	2.199	61,7%	3.561	2.222	62,4%	3.265	2.049	62,8%	4.075	2.564	62,9%

IV.2.1 Entwicklung der Zahl der Studierenden

Tabelle:
Entwicklung des Frauenanteils der Studierenden in % nach Lehreinheiten

	Studierende im 1. Studienfach					Studienanfängerinnen im 1. u. 2 Sem.				
	WS 04/05	WS 05/06	WS 06/07	WS 07/08	WS 08/09	WS 04/05	WS 05/06	WS 06/07	WS 07/08	WS 08/09
Pädagogik	75,0%	80,2%	79,2%	79,8%	81,9%	78,1%	88,1%	78,2%	81,1%	83,5%
Philosophie	46,2%	46,5%	43,3%	49,5%	41,8%	49,1%	41,5%	46,4%	60,7%	38,0%
Psychologie	76,8%	77,4%	77,8%	76,7%	76,5%	74,6%	77,5%	77,2%	71,1%	80,0%
Psychobiologie	50,0%	52,4%	57,1%	65,0%	70,0%	62,5%	62,5%	66,7%	75,0%	40,0%
Fachbereich I	73,6%	76,2%	75,5%	75,7%	76,4%	73,3%	80,6%	73,3%	73,9%	78,6%
Germanistik	72,3%	71,3%	71,4%	70,8%	70,7%	70,6%	73,0%	73,9%	73,5%	72,8%
Anglistik	73,8%	72,9%	70,6%	69,7%	69,6%	77,2%	72,0%	67,6%	68,9%	71,1%
Romanistik	78,5%	77,0%	80,0%	81,1%	81,0%	76,9%	77,3%	81,2%	83,3%	84,1%
Klassische Philologie	52,5%	57,8%	62,5%	65,9%	61,1%	66,7%	66,7%	63,9%	67,7%	48,3%
Slavistik/Russisch	71,7%	75,0%	79,6%	79,7%	85,5%	63,2%	76,9%	84,2%	80,0%	92,3%
Sinologie	54,4%	52,3%	53,4%	50,3%	54,1%	44,4%	54,5%	50,0%	42,5%	70,6%
Japanologie	62,0%	61,5%	60,0%	59,9%	61,5%	57,4%	60,0%	60,6%	61,0%	67,7%
Phonetik	81,4%	79,4%	77,5%	79,4%	82,8%	90,9%	76,5%	69,2%	86,5%	87,5%
Ling.Datenverarbeitung	40,0%	40,9%	37,5%	43,9%	46,2%	60,0%	58,3%	30,8%	50,0%	62,5%
Medienwissenschaft	65,1%	61,3%	63,2%	60,6%	60,5%	56,7%	51,2%	72,2%	55,3%	65,6%
Fachbereich II	70,9%	69,6%	69,5%	69,1%	69,3%	71,1%	70,2%	70,3%	70,5%	72,1%
Geschichte	41,9%	44,5%	43,0%	42,4%	43,1%	45,1%	47,0%	43,8%	45,5%	43,5%
Politikwissenschaft	41,4%	40,6%	38,5%	40,6%	38,9%	40,9%	47,8%	40,1%	52,2%	39,9%
Klassische Archäologie	62,2%	66,7%	61,4%	66,7%	58,2%	86,7%	56,3%	50,0%	73,7%	55,2%
Ägyptologie	80,0%	80,0%	72,0%	81,3%	78,8%	85,7%	71,4%	70,0%	91,7%	50,0%
Kunstgeschichte	74,3%	77,6%	82,6%	86,1%	86,1%	76,9%	77,0%	87,9%	92,2%	88,7%
Papyrologie	66,7%	66,7%	66,7%	66,7%	57,1%	100,0%	100,0%			50,0%
Fachbereich III	48,2%	48,3%	47,3%	49,0%	48,5%	49,3%	51,8%	48,8%	57,1%	49,5%
BWL	50,4%	50,9%	52,2%	52,7%	51,3%	56,5%	56,9%	58,8%	51,7%	53,1%
Soziologie	63,8%	62,6%	63,0%	61,1%	60,6%	61,5%	57,8%	64,9%	62,2%	63,3%
VWL	39,1%	37,5%	37,3%	40,3%	37,8%	41,9%	36,8%	40,0%	48,6%	29,3%
<u>WiSo gesamt</u>	<u>50,8%</u>	<u>50,2%</u>	<u>52,1%</u>	<u>52,2%</u>	<u>51,6%</u>	<u>52,5%</u>	<u>50,1%</u>	<u>58,6%</u>	<u>53,3%</u>	<u>54,5%</u>
Mathematik	44,0%	40,5%	41,0%	42,3%	46,1%	43,8%	38,5%	43,8%	45,3%	52,5%
Informatik	14,3%	14,6%	12,0%	12,8%	15,0%	7,6%	21,6%	6,1%	16,2%	16,3%
Wirtschaftsinformatik	10,8%	10,8%	11,5%	13,2%	11,3%	43,9%	3,1%	4,3%	28,6%	18,2%
Fachbereich IV	44,0%	43,5%	44,8%	45,1%	45,3%	47,4%	44,2%	52,4%	49,0%	50,2%
Rechtswissenschaft	56,4%	56,4%	58,6%	58,9%	57,6%	55,6%	57,7%	64,8%	63,6%	58,6%
Fachbereich V	56,4%	56,4%	58,6%	58,9%	57,6%	55,6%	57,7%	64,8%	63,6%	58,6%
Geographie	58,0%	56,9%	56,4%	57,2%	56,4%	50,3%	54,4%	53,7%	64,9%	55,6%
Geowissenschaften	50,7%	48,7%	48,7%	52,4%	55,4%	51,6%	49,6%	45,4%	58,2%	58,4%
Fachbereich VI	55,9%	54,2%	53,8%	55,3%	56,0%	50,8%	52,4%	49,8%	60,8%	57,2%
sonst. Studienangeb	68,8%	66,9%	67,3%	70,5%	70,6%	75,5%	71,6%	69,8%	71,2%	72,7%
Gesamt	57,9%	58,1%	58,9%	59,6%	60,0%	59,3%	61,7%	62,4%	62,8%	62,9%

IV.2.2 Prüfungen

Tabelle:
Bestandene Prüfungen nach Studiengängen (Abschlussarten und Fächer)

		2004			2005			2006			2007			2008		
		Summe	weiblich	in %	Summe	weiblich	in %	Summe	weiblich	in %	Summe	weiblich	in %	Summe	weiblich	in %
Pädagogik	Dipl.	61	43	70,5%	62	47	75,8%	39	35	89,7%	60	46	76,7%	64	47	73,4%
Philosophie	M.A.	5	2	40,0%	5	3	60,0%	2	2	100,0%	4	1	25,0%	6	2	33,3%
Philosophie	LA	5	2	40,0%	6	5	83,3%	2	1	50,0%	3	3	100,0%	3	1	33,3%
Psychologie	Dipl.	121	88	72,7%	139	103	74,1%	141	112	79,4%	174	129	74,1%	157	131	83,4%
Fachbereich I		192	135	70,3%	212	158	74,5%	184	150	81,5%	241	179	74,3%	230	181	78,70%
Germanistik	M.A.	19	14	73,7%	20	17	85,0%	21	16	76,2%	24	18	75,0%	46	37	80,4%
Germanistik	LA	53	35	66,0%	76	66	86,8%	70	53	75,7%	74	61	82,4%	96	73	76,0%
Anglistik	LA	27	23	85,2%	43	35	81,4%	49	37	75,5%	59	48	81,4%	77	55	71,4%
Anglistik	M.A.	14	12	85,7%	12	6	50,0%	18	14	77,8%	15	13	86,7%	21	20	95,2%
Romanistik	M.A.	10	7	70,0%	9	7	77,8%	8	6	75,0%	9	7	77,8%	16	13	81,3%
Romanistik	LA	21	15	71,4%	22	17	77,3%	32	27	84,4%	25	22	88,0%	41	35	85,4%
Klassische Philologie	LA	2	1	50,0%	4	2	50,0%	8	4	50,0%	4			12	2	16,7%
Slavistik/Russisch	M.A.	1	1	100,0%	1	1	100,0%	4	4	100,0%	1	1	100,0%	3	3	100,0%
Slavistik/Russisch	LA	1	1	100,0%												
Sinologie	M.A.				11	7	63,6%	6	3	50,0%	3	3	100,0%	3		
Japanologie	M.A.	4	2	50,0%	3	2	66,7%	2	1	50,0%	3	3	100,0%	8	6	75,0%
Phonetik	M.A.	4	2	50,0%	5	5	100,0%	4	3	75,0%	11	9	81,8%	7	4	57,1%
Ling.Datenverarbeitung	M.A.	1	1	100,0%	7	4	57,1%	8	4	50,0%	5	2	40,0%	7	4	57,1%
Medienwissenschaft	M.A.	7	5	71,4%	16	13	81,3%	11	8	72,7%	22	16	72,7%	23	15	65,2%
Fachbereich II		164	119	72,6%	229	182	79,5%	241	180	74,7%	255	203	79,6%	360	267	74,17%
Geschichte	M.A.	17	10	58,8%	11	4	36,4%	15	9	60,0%	25	15	60,0%	7	5	71,4%
Geschichte	LA	24	12	50,0%	31	20	64,5%	29	20	69,0%	24	15	62,5%	41	20	48,8%
Politikwissenschaft	M.A.	35	19	54,3%	24	15	62,5%	47	26	55,3%	59	20	33,9%	53	22	41,5%
Politikwissenschaft	LA	11	9	81,8%	18	12	66,7%	17	8	47,1%	24	12	50,0%	38	23	60,5%
Klassische Archäologie	M.A.	6	6	100,0%	3	2	66,7%	4	3	75,0%	3	2	66,7%	1	1	100,0%
Ägyptologie	M.A.				1	1	100,0%				1	1	100,0%	2	2	100,0%
Kunstgeschichte	M.A.	8	5	62,5%	6	2	33,3%	12	9	75,0%	15	12	80,0%	6	4	66,7%
Papyrologie	M.A.				1	1	100,0%									
Fachbereich III		101	61	60,4%	95	57	60,0%	124	75	60,5%	151	77	51,0%	148	77	52,03%
BWL	M.A.	11	4	36,4%	17	8	47,1%	10	5	50,0%	14	7	50,0%	18	4	22,2%
BWL	Dipl.	165	82	49,7%	220	111	50,5%	230	113	49,1%	240	132	55,0%	191	104	54,5%
Soziologie	Dipl.	13	9	69,2%	28	17	60,7%	26	20	76,9%	23	17	73,9%	45	31	68,9%
Soziologie	M.A.	14	11	78,6%	17	10	58,8%	14	8	57,1%	32	22	68,8%	37	21	56,8%
VWL	Dipl.	28	6	21,4%	25	12	48,0%	34	14	41,2%	40	13	32,5%	61	24	39,3%
WiSo gesamt		231	112	48,5%	307	158	51,5%	314	160	51,0%	349	191	54,7%	352	184	52,3%
Mathematik (LA)	LA	3	2	66,7%	7	3	42,9%	7	5	71,4%	12	11	91,7%	11	6	54,5%
Angewandte Mathematik	Dipl.	5	2	40,0%	5	4	80,0%	3	2	66,7%	15	5	33,3%	15	4	26,7%
Wirtschaftsmathematik	Dipl.	14	6	42,9%	12	9	75,0%	18	8	44,4%	23	10	43,5%	22	5	22,7%
Informatik	Dipl.	4	1	25,0%	20	1	5,0%	16	1	6,3%	22			17	2	11,8%
Wirtschaftsinformatik	Dipl.	11	1	9,1%	10			23	1	4,3%	23	8	34,8%	30	5	16,7%
Fachbereich IV		268	124	46,3%	361	175	48,5%	381	177	46,5%	444	225	50,7%	447	206	46,09%
Rechtswissenschaft	M.A.	14	5	35,7%	12	7	58,3%	6	4	66,7%	7	5	71,4%	16	9	56,3%
Rechtswissenschaft	j. Ex	237	141	59,5%	222	132	59,5%	172	106	61,6%	193	118	61,1%	165		
Fachbereich V		251	146	58,2%	234	139	59,4%	178	110	61,8%	200	123	61,5%	181	9	4,97%
Geographie (kein Diplom)	LA	9	6	66,7%	10	6	60,0%	36	22	61,1%	30	23	76,7%	41	29	70,7%
Geographie (kein Diplom)	M.A.	5	4	80,0%	8	6	75,0%	9	6	66,7%	8	4	50,0%	10	5	50,0%
Geographie SR II (Phys. Geo.)	Dipl.	17	10	58,8%	16	6	37,5%	54	27	50,0%	18	9	50,0%	3	1	33,3%
Angew. Umweltwissenschaften	Dipl.	26	12	46,2%	32	25	78,1%	39	16	41,0%	23	10	43,5%	29	13	44,8%
Geographie SR I (Ang. Geo.)	Dipl.	77	52	67,5%	82	60	73,2%	85	47	55,3%	101	67	66,3%	102	71	69,6%
Angew. Biogeographie	Dipl.							4	2	50,0%	11	6	54,5%	10	6	60,0%
Fachbereich VI		134	84	62,7%	148	103	69,6%	227	120	52,9%	191	119	62,3%	195	125	64,10%
sonst. Studienangebot		283	189	66,8%	276	186	67,4%	270	182	67,4%	228	152	66,7%	211	160	75,83%
Gesamt		1.393	858	61,6%	1.555	1.000	64,3%	1.605	994	61,9%	1.710	1.078	63,0%	1.772	1.025	57,8%

Tabelle:
Bestandene Promotionen nach Lehreinheiten

	2004			2005			2006			2007			2008		
	Summe	weiblich	in %	Summe	weiblich	in %	Summe	weiblich	in %	Summe	weiblich	in %	Summe	weiblich	in %
Pädagogik	1	1	100,00%							4	3	75,00%	2		
Philosophie	2			2	1	50,00%	2			2			2	2	100,00%
Psychologie	19	13	68,42%	13	6	46,15%	5	3	60,00%	17	10	58,82%	18	9	50,00%
Fachbereich I	22	14	63,64%	15	7	46,67%	7	3	42,86%	23	13	56,52%	22	11	50,00%
Germanistik	4	2	50,00%	9	6	66,67%	3	3	100,00%	2	2	100,00%	6	2	33,33%
Anglistik	2	1	50,00%	4	4	100,00%	3	2	66,67%				6	1	16,67%
Romanistik	1	1	100,00%	6	3	50,00%	3	1	33,33%	4	3	75,00%	2	2	100,00%
Klassische Philologie	1						1								
Sinologie	1	1	100,00%				2	1	50,00%						
Japanologie	1	1	100,00%				1	1	100,00%	1	1	100,00%			
Phonetik	1	1	100,00%												
Ling.Datenverarbeitung				1			1								
Medienwissenschaft							1	1	100,00%				2	2	100,00%
Fachbereich II	11	7	63,64%	20	13	65,00%	15	9	60,00%	7	6	85,71%	16	7	43,75%
Geschichte	6	2	33,33%	4	3	75,00%	10	3	30,00%	12	3	25,00%	7	3	42,86%
Politikwissenschaft	2			1			2			1			3		
Klassische Archäologie										1	1	100,00%	1	1	100,00%
Kunstgeschichte	3	1	33,33%	6	5	83,33%	6	4	66,67%	5	2	40,00%	5	5	100,00%
Fachbereich III	11	3	27,27%	11	8	72,73%	18	7	38,89%	19	6	31,58%	16	9	56,25%
BWL	5	3	60,00%	4	1	25,00%	7			15	7	46,67%	10	4	40,00%
Soziologie	1			4	2	50,00%	5	3	60,00%	9	4	44,44%	1		
VWL	7	3	42,86%	6			3			2			6	4	66,67%
<u>WiSo gesamt</u>	<u>13</u>	<u>6</u>	<u>46,15%</u>	<u>14</u>	<u>3</u>	<u>21,43%</u>	<u>15</u>	<u>3</u>	<u>20,00%</u>	<u>26</u>	<u>11</u>	<u>42,31%</u>	<u>17</u>	<u>8</u>	<u>47,06%</u>
Angewandte Mathematik	3			4	2	50,00%	2	1	50,00%	3			4	1	25,00%
Informatik	3			1			5			3					
Wirtschaftsinformatik										2	2	100,00%			
Fachbereich IV	19	6	31,58%	19	5	26,32%	22	4	18,18%	34	13	38,24%	21	9	42,86%
Rechtswissenschaft	31	12	38,71%	23	11	47,83%	38	9	23,68%	33	11	33,33%	32	16	50,00%
Fachbereich V	31	12	38,71%	23	11	47,83%	38	9	23,68%	33	11	33,33%	32	16	50,00%
Geowissenschaften	6	1	16,67%	3	3	100,00%	18	6	33,33%	11	5	45,45%	4	3	75,00%
Fachbereich VI	6	1	16,67%	3	3	00,00%	18	6	33,33%	11	5	45,45%	4	3	75,00%
Gesamt	100	43	43,00%	91	47	51,65%	118	38	32,20%	127	54	42,52%	111	55	49,55%

Tabelle:
Bestandene Habilitationen nach Lehreinheiten

	2004			2005			2006			2007			2008		
	Summe	weiblich	in %	Summe	weiblich	in %	Summe	weiblich	in %	Summe	weiblich	in %	Summe	weiblich	in %
Pädagogik										1	1	100,0%	1	1	100,0%
Psychologie	3	1	33,3%				2	2	100,0%						
Fachbereich I	3	1	33,3%	0	0	n.b.	2	2	100,0%	1	1	100,0%	1	1	100,0%
Germanistik										1	1	100,0%	1	1	100,0%
Anglistik	1	1	100,0%												
Romanistik	1	1	100,0%												
Klassische Philologie							1			1	1	100,0%	1		
Fachbereich II	2	2	100,0%	0	0	n.b.	1	0	0,0%	2	2	100,0%	2	1	50,0%
Geschichte	1			1			3			4	2	50,0%	3	1	33,3%
Politikwissenschaft				2			2								
Ägyptologie	1	1	100,0%												
Kunstgeschichte							1	1	100,0%						
Fachbereich III	2	1	50,0%	3	0	0,0%	6	1	16,7%	4	2	50,0%	3	1	33,3%
BWL	2	1	50,0%												
Soziologie	1						1								
VWL															1
WiSo gesamt	3	1	33,3%	0	0	n.b.	1	0	0,0%	0	0	n.b.	1	0	0,0%
Mathematik							1						1		
Informatik							1								
Fachbereich IV	3	1	33,3%	0	0	n.b.	3	0	0,0%	0	0	n.b.	2	0	0,0%
Rechtswissenschaft	2	1	50,0%	2			1			1					
Fachbereich V	2	1	50,0%	2	0	0,0%	1	0	0,0%	1	0	0,0%	0	0	n.b.
Geowissenschaften	1			1			2						1		
Fachbereich VI	1	0	0,0%	1	0	0,0%	2	0	0,0%	0	0	n.b.	1	0	0,0%
Gesamt	13	6	46,2%	6	0	0,0%	15	3	20,0%	8	5	62,5%	9	3	33,3%

Tabelle:

Entwicklung bestandener Prüfungen nach Abschlussarten und Fächern

	Dipl./Mag./Lehramt/Staatsex.				Promotionen				Habilitationen			
	WS 05/06	WS 06/07	WS 07/08	WS 08/09	WS 05/06	WS 06/07	WS 07/08	WS 08/09	WS 05/06	WS 06/07	WS 07/08	WS 08/09
Pädagogik	75,8%	89,7%	76,7%	73,4%			75,0%				100,0%	100,0%
Philosophie	72,7%	75,0%	57,1%	33,3%	50,0%			100,0%				
Psychologie	74,1%	79,4%	74,1%	83,4%	46,2%	60,0%	58,8%	50,0%		100,0%		
Fachbereich I	74,5%	81,5%	74,3%	78,7%	46,7%	42,9%	56,5%	50,0%	n.b.	100,0%	100,0%	100,0%
Germanistik	86,5%	75,8%	80,6%	77,5%	66,7%	100,0%	100,0%	33,3%			100,0%	100,0%
Anglistik	74,5%	76,1%	82,4%	76,5%	100,0%	66,7%		16,7%				
Romanistik	77,4%	82,5%	85,3%	84,2%	50,0%	33,3%	75,0%	100,0%				
Klassische Philologie	50,0%	50,0%		16,7%							100,0%	
Slavistik/Russisch	100,0%	100,0%	100,0%	100,0%								
Sinologie	63,6%	50,0%	100,0%			50,0%						
Japanologie	66,7%	50,0%	100,0%	75,0%		100,0%	100,0%					
Phonetik	100,0%	75,0%	81,8%	57,1%								
Ling. Datenverarbeitung	57,1%	50,0%	40,0%	57,1%								
Medienwissenschaft	81,3%	72,7%	72,7%	65,2%		100,0%		100,0%				
Fachbereich II	79,5%	74,7%	79,6%	74,2%	65,0%	60,0%	85,7%	43,8%	n.b.	0,0%	100,0%	50,0%
Geschichte	57,1%	65,9%	61,2%	52,1%	75,0%	30,0%	25,0%	42,9%			50,0%	33,3%
Politikwissenschaft	64,3%	53,1%	38,6%	49,5%								
Klassische Archäologie	66,7%	75,0%	66,7%	100,0%			100,0%	100,0%				
Ägyptologie	100,0%		100,0%	100,0%								
Kunstgeschichte	33,3%	75,0%	80,0%	66,7%	83,3%	66,7%	40,0%	100,0%		100,0%		
Papyrologie	100,0%											
Fachbereich III	60,0%	60,5%	51,0%	52,0%	72,7%	38,9%	31,6%	56,3%	0,0%	16,7%	50,0%	33,3%
BWL	50,2%	49,2%	54,7%	51,7%	25,0%		46,7%	40,0%				
Soziologie	60,0%	70,0%	70,9%	63,4%	50,0%	60,0%	44,4%					
VWL	48,0%	41,2%	32,5%	39,3%				66,7%				
<u>WiSo gesamt</u>	<u>51,5%</u>	<u>51,0%</u>	<u>54,7%</u>	<u>52,3%</u>	<u>21,4%</u>	<u>20,0%</u>	<u>42,3%</u>	<u>47,1%</u>	<u>n.b.</u>	<u>0,0%</u>	<u>n.b.</u>	<u>0,0%</u>
Mathematik												
Mathematik (LA)	42,9%	71,4%	91,7%	54,5%								
Angewandte Mathematik	80,0%	66,7%	33,3%	26,7%	50,0%	50,0%		25,0%				
Wirtschaftsmathematik	75,0%	44,4%	43,5%	22,7%								
Informatik	5,0%	6,3%		11,8%								
Wirtschaftsinformatik		4,3%	34,8%	16,7%			100,0%					
Fachbereich IV	48,5%	46,5%	50,7%	46,1%	26,3%	18,2%	38,2%	42,9%	n.b.	0,0%	n.b.	0,0%
Rechtswissenschaft	59,4%	61,8%	61,5%	5,0%	47,8%	23,7%	33,3%	50,0%				
Fachbereich V	59,4%	61,8%	61,5%	5,0%	47,8%	23,7%	33,3%	50,0%	0,0%	0,0%	0,0%	n.b.
Geographie (kein Diplom)	66,7%	62,2%	71,1%	66,7%								
Geographie SR II (Phys. Geo.)	37,5%	50,0%	50,0%	33,3%								
Angew. Umweltwissenschaften	78,1%	41,0%	43,5%	44,8%								
Geographie SR I (Ang. Geo.)	73,2%	55,3%	66,3%	69,6%								
Geowissenschaften (Promotion)					100,0%	33,3%	45,5%	75,0%				
Angew. Biogeographie		50,0%	54,5%	60,0%								
Fachbereich VI	69,6%	52,9%	62,3%	64,1%	100,0%	33,3%	45,5%	75,0%	0,0%	0,0%	n.b.	0,0%
sonst. Studienangeb	67,4%	67,4%	66,7%	75,8%	n.b.	n.b.	n.b.	n.b.	n.b.	n.b.	n.b.	n.b.
Gesamt	64,3%	61,9%	63,0%	57,8%	51,6%	32,2%	42,5%	49,5%	0,0%	20,0%	62,5%	33,3%

Tabelle:

Entwicklung des Personalbestandes (VZÄ) gesamt und nach Geschlecht, Lehreinheiten und Fachbereichen (zum 31.03.)

	2005			2006			2007			2008			2009		
	Summe	weiblich	in %	Summe	weiblich	in %	Summe	weiblich	in %	Summe	weiblich	in %	Summe	weiblich	in %
Fachbereich I allgemein	3,00	3,00	100,0%	3,00	3,00	100,0%	3,00	3,00	100,0%	4,00	4,00	100,0%	2,25	2,25	100,0%
Pädagogik	25,00	16,00	64,0%	27,00	18,00	66,7%	29,00	18,00	62,1%	31,00	20,00	64,5%	22,50	15,38	68,3%
Philosophie	13,00	3,00	23,1%	13,00	3,00	23,1%	13,00	3,00	23,1%	12,00	3,00	25,0%	9,50	1,00	10,5%
Psychologie	63,00	32,00	50,8%	63,00	35,00	55,6%	63,00	35,00	55,6%	63,00	36,00	57,1%	51,42	27,13	52,8%
Psychobiologie (Forschungsinstitut)	15,00	6,00	40,0%	14,00	7,00	50,0%	14,00	8,00	57,1%	12,00	8,00	66,7%	6,25	1,75	28,0%
Fachbereich I	119,00	60,00	50,4%	120,00	66,00	55,0%	122,00	67,00	54,9%	122,00	71,00	58,2%	91,92	47,50	51,7%
Fachbereich II allgemein	3,00	2,00	66,7%	4,00	4,00	100,0%	3,00	3,00	100,0%	3,00	3,00	100,0%	2,50	2,50	100,0%
Germanistik	35,00	23,00	65,7%	38,00	24,00	63,2%	39,00	26,00	66,7%	38,00	24,00	63,2%	28,14	17,13	60,9%
Anglistik	22,00	10,00	45,5%	23,00	11,00	47,8%	22,00	11,00	50,0%	22,00	11,00	50,0%	14,25	6,25	43,9%
Romanistik	27,00	18,00	66,7%	24,00	17,00	70,8%	22,00	16,00	72,7%	25,00	18,00	72,0%	19,00	13,25	69,7%
Klassische Philologie	7,00	2,00	28,6%	6,00	3,00	50,0%	7,00	2,00	28,6%	7,00	2,00	28,6%	5,00	1,00	20,0%
Slavistik/Russisch	8,00	5,00	62,5%	8,00	5,00	62,5%	7,00	5,00	71,4%	7,00	5,00	71,4%	5,50	3,50	63,6%
Sinologie	10,00	3,00	30,0%	11,00	3,00	27,3%	13,00	6,00	46,2%	14,00	7,00	50,0%	9,00	3,00	33,3%
Japanologie	6,00	4,00	66,7%	6,00	4,00	66,7%	6,00	4,00	66,7%	9,00	7,00	77,8%	6,50	5,00	76,9%
Phonetik	3,00	1,00	33,3%	3,00	1,00	33,3%	3,00	1,00	33,3%	2,00	1,00	50,0%	1,00		
Ling.Datenverarbeitung	6,00	2,00	33,3%	6,00	2,00	33,3%	6,00	2,00	33,3%	6,00	2,00	33,3%	3,50	0,50	14,3%
Medienwissenschaft	8,00	4,00	50,0%	9,00	4,00	44,4%	8,00	4,00	50,0%	7,00	4,00	57,1%	6,75	2,25	33,3%
Fachbereich II	135,00	74,00	54,8%	138,00	78,00	56,5%	136,00	80,00	58,8%	140,00	84,00	60,0%	101,14	54,38	53,8%
Fachbereich III allgemein	2,00	1,00	50,0%	2,00	1,00	50,0%	2,00	1,00	50,0%	2,00	1,00	50,0%	2,00	1,00	50,0%
Geschichte	35,00	17,00	48,6%	36,00	15,00	41,7%	38,00	19,00	50,0%	37,00	18,00	48,6%	26,00	10,50	40,4%
Politikwissenschaft	20,00	6,00	30,0%	18,00	6,00	33,3%	21,00	8,00	38,1%	21,00	8,00	38,1%	16,50	4,25	25,8%
Klassische Archäologie	9,00	6,00	66,7%	9,00	6,00	66,7%	9,00	6,00	66,7%	9,00	6,00	66,7%	5,00	3,00	60,0%
Ägyptologie	1,00			3,00	1,00	33,3%	3,00	1,00	33,3%	3,00	1,00	33,3%	2,25	0,50	22,2%
Kunstgeschichte	15,00	9,00	60,0%	14,00	8,00	57,1%	13,00	7,00	53,8%	14,00	8,00	57,1%	7,75	2,25	29,0%
Papyrologie	2,00	2,00	100,0%	2,00	2,00	100,0%	2,00	2,00	100,0%	2,00	2,00	100,0%	1,50	1,50	100,0%
Fachbereich III	84,00	41,00	48,8%	84,00	39,00	46,4%	88,00	44,00	50,0%	88,00	44,00	50,0%	61,00	23,00	37,7%
Fachbereich IV allgemein	3,00	2,00	66,7%	3,00	2,00	66,7%	3,00	2,00	66,7%	4,00	2,00	50,0%	2,50	1,00	40,0%
BWL	42,00	22,00	52,4%	43,00	22,00	51,2%	37,00	18,00	48,6%	40,00	16,00	40,0%	31,25	10,25	32,8%
Soziologie	28,00	17,00	60,7%	33,00	18,00	54,5%	30,00	17,00	56,7%	29,00	16,00	55,2%	21,00	10,00	47,6%
VWL	35,00	21,00	60,0%	35,00	21,00	60,0%	35,00	21,00	60,0%	32,00	20,00	62,5%	18,25	7,75	42,5%
WiSo gesamt	105,00	60,00	57,1%	111,00	61,00	55,0%	102,00	56,00	54,9%	101,00	52,00	51,5%	70,50	28,00	39,7%
Mathematik	32,00	12,00	37,5%	31,00	12,00	38,7%	32,00	13,00	40,6%	27,00	10,00	37,0%	19,50	4,00	20,5%
Informatik	16,00	4,00	25,0%	18,00	4,00	22,2%	21,00	6,00	28,6%	25,00	7,00	28,0%	20,50	3,00	14,6%
Wirtschaftsinformatik	10,00	3,00	30,0%	10,00	3,00	30,0%	9,00	3,00	33,3%	9,00	3,00	33,3%	8,25	3,25	39,4%
Fachbereich IV	166,00	81,00	48,8%	173,00	82,00	47,4%	167,00	80,00	47,9%	166,00	74,00	44,6%	121,25	39,25	32,4%
Fachbereich V allgemein	7,00	6,00	85,7%	8,00	7,00	87,5%	7,00	6,00	85,7%	7,00	6,00	85,7%	5,70	4,70	82,5%
Rechtswissenschaft	71,00	39,00	54,9%	65,00	34,00	52,3%	68,00	37,00	54,4%	73,00	41,00	56,2%	45,17	21,17	46,9%
Fachbereich V	78,00	45,00	57,7%	73,00	41,00	56,2%	75,00	43,00	57,3%	80,00	47,00	58,8%	50,87	25,87	50,9%
Fachbereich VI allgemein	4,00	3,00	75,0%	3,00	2,00	66,7%	3,00	2,00	66,7%	3,00	2,00	66,7%	2,00	2,00	100,0%
Geographie	32,00	16,00	50,0%	36,00	18,00	50,0%	36,00	19,00	52,8%	35,00	16,00	45,7%	25,76	11,26	43,7%
Geowissenschaften	59,00	25,00	42,4%	57,00	24,00	42,1%	62,00	27,00	43,5%	66,00	26,00	39,4%	53,74	16,93	31,5%
Fachbereich VI	95,00	44,00	46,3%	96,00	44,00	45,8%	101,00	48,00	47,5%	104,00	44,00	42,3%	81,50	30,18	37,0%
Institute	62,00	39,00	62,9%	73,00	46,00	63,0%	74,00	48,00	64,9%	68,00	43,00	63,2%	50,75	34,11	67,2%
Verw., Zentr. Ber.	349,00	174,00	49,9%	391,00	192,00	49,1%	394,00	195,00	49,5%	422,00	206,00	48,8%	292,48	124,48	42,6%
Gesamt	1.088,00	558,00	51,3%	1.148,00	588,00	51,2%	1.157,00	605,00	52,3%	1.190,00	613,00	51,5%	850,91	378,78	44,5%

Tabelle:

Entwicklung des Personalbestandes (VZÄ) an Hochschullehrerinnen und Hochschullehrern nach Geschlecht, Lehreinheiten und Fachbereichen

	2005			2006			2007			2008			2009		
	Summe	weiblich	in %	Summe	weiblich	in %	Summe	weiblich	in %	Summe	weiblich	in %	Summe	weiblich	in %
Pädagogik	5,00	1,00	20,0%	5,00	2,00	40,0%	6,00	2,00	33,3%	7,00	4,00	57,1%	6,00	4,00	66,7%
Philosophie	3,00			3,00			3,00			3,00			3,00		
Psychologie	14,00	5,00	35,7%	12,00	4,00	33,3%	11,00	4,00	36,4%	10,00	5,00	50,0%	9,00	4,00	44,4%
Psychobiologie (Forschungsinstitut)	4,00			3,00			3,00			3,00			2,00		
Fachbereich I	26,00	6,00	23,1%	23,00	6,00	26,1%	23,00	6,00	26,1%	23,00	9,00	39,1%	20,00	8,00	40,0%
Germanistik	8,00	2,00	25,0%	7,00	2,00	28,6%	8,00	2,00	25,0%	9,00	2,00	22,2%	8,00	2,00	25,0%
Anglistik	6,00			5,00			5,00			6,00	1,00	16,7%	4,00	1,00	25,0%
Romanistik	5,00			4,00			4,00			4,00	1,00	25,0%	4,00	1,00	25,0%
Klassische Philologie	2,00			1,00			2,00			2,00			2,00		
Slavistik/Russisch	2,00	1,00	50,0%	2,00	1,00	50,0%	2,00	1,00	50,0%	2,00	1,00	50,0%	2,00	1,00	50,0%
Sinologie	2,00			2,00			2,00			2,00			2,00		
Japanologie	2,00	2,00	100,0%	2,00	2,00	100,0%	2,00	2,00	100,0%	2,00	2,00	100,0%	2,00	2,00	100,0%
Phonetik	1,00			1,00			1,00								
Ling.Datenverarbeitung	1,00			1,00			1,00			1,00			1,00		
Medienwissenschaft	2,00			2,00			2,00			2,00			2,00		
Fachbereich II	31,00	5,00	16,1%	27,00	5,00	18,5%	29,00	5,00	17,2%	30,00	7,00	23,3%	27,00	7,00	25,9%
Geschichte	8,00	2,00	25,0%	7,00	2,00	28,6%	7,00	3,00	42,9%	9,00	3,00	33,3%	7,00	3,00	42,9%
Politikwissenschaft	5,00			6,00			6,00			6,00			6,00		
Klassische Archäologie	2,00			2,00			2,00			2,00			1,00		
Ägyptologie	1,00			1,00			1,00			1,00			1,00		
Kunstgeschichte	3,00	1,00	33,3%	2,00	1,00	50,0%	3,00	1,00	33,3%	5,00	3,00	60,0%	3,00	1,00	33,3%
Papyrologie	1,00	1,00	100,0%	1,00	1,00	100,0%	1,00	1,00	100,0%	1,00	1,00	100,0%	1,00	1,00	100,0%
Fachbereich III	20,00	4,00	20,0%	19,00	4,00	21,1%	20,00	5,00	25,0%	24,00	7,00	29,2%	19,00	5,00	26,3%
BWL	8,00			8,00			7,00			8,00			9,00		
Soziologie	7,00			7,00			5,00			8,00	2,00	25,0%	6,00	2,00	33,3%
VWL	8,00			9,00			9,00			8,00			7,00	1,00	14,3%
<u>WiSo gesamt</u>	<u>23,00</u>	<u>0,00</u>	<u>0,0%</u>	<u>24,00</u>	<u>0,00</u>	<u>0,0%</u>	<u>21,00</u>	<u>0,00</u>	<u>0,0%</u>	<u>24,00</u>	<u>2,00</u>	<u>8,3%</u>	<u>22,00</u>	<u>3,00</u>	<u>13,6%</u>
Mathematik	9,00			8,00			9,00			7,00			8,00		
Informatik	3,00			5,00			5,00			6,00			6,00		
Wirtschaftsinformatik	3,00			3,00			3,00			3,00			2,50		
Fachbereich IV	38,00	0,00	0,0%	40,00	0,00	0,0%	38,00	0,00	0,0%	40,00	2,00	5,0%	38,50	3,00	7,8%
Rechtswissenschaft	18,00	1,00	5,6%	18,00	1,00	5,6%	18,00	1,00	5,6%	18,00	1,00	5,6%	16,00	2,00	12,5%
Fachbereich V	18,00	1,00	5,6%	18,00	1,00	5,6%	18,00	1,00	5,6%	18,00	1,00	5,6%	16,00	2,00	12,5%
Geographie	6,00	1,00	16,7%	6,00	1,00	16,7%	7,00	1,00	14,3%	8,00	1,00	12,5%	8,00	1,00	12,5%
Geowissenschaften	9,00	1,00	11,1%	7,00	1,00	14,3%	9,00	1,00	11,1%	12,00	1,00	8,3%	12,00	1,00	8,3%
Fachbereich VI	15,00	2,00	13,3%	13,00	2,00	15,4%	16,00	2,00	12,5%	20,00	2,00	10,0%	20,00	2,00	10,0%
Gesamt	148,00	18,00	12,2%	140,00	18,00	12,9%	144,00	19,00	13,2%	155,00	28,00	18,1%	140,50	27,00	19,2%

Tabelle:

Entwicklung des Personalbestandes (VZÄ) an wiss. Mitarbeiterinnen und Mitarbeitern nach Geschlecht, Lehreinheiten und Fachbereichen

	2005			2006			2007			2008			2009		
	Summe	weiblich	in %	Summe	weiblich	in %	Summe	weiblich	in %	Summe	weiblich	in %	Summe	weiblich	in %
Fachbereich I allgemein	1,00	1,00	100,0%	1,00	1,00	100,0%	1,00	1,00	100,0%	2,00	2,00	100,0%	1,00	1,00	100,0%
Pädagogik	13,00	8,00	61,5%	15,00	9,00	60,0%	16,00	9,00	56,3%	16,00	8,00	50,0%	11,75	6,63	56,4%
Philosophie	7,00			7,00			7,00			6,00			5,50		
Psychologie	30,00	10,00	33,3%	31,00	13,00	41,9%	33,00	14,00	42,4%	36,00	16,00	44,4%	31,30	13,50	43,1%
Psychobiologie (Forschungsinstitut)	7,00	2,00	28,6%	6,00	2,00	33,3%	5,00	2,00	40,0%	3,00	2,00	66,7%	3,00	0,50	16,7%
Fachbereich I	58,00	21,00	36,2%	60,00	25,00	41,7%	62,00	26,00	41,9%	63,00	28,00	44,4%	52,55	21,63	41,2%
Fachbereich II allgemein	1,00			1,00	1,00	100,0%	1,00	1,00	100,0%	1,00	1,00	100,0%	1,00	1,00	100,0%
Germanistik	17,00	11,00	64,7%	20,00	12,00	60,0%	20,00	13,00	65,0%	18,00	11,00	61,1%	14,00	9,75	69,6%
Anglistik	10,00	4,00	40,0%	13,00	6,00	46,2%	11,00	5,00	45,5%	10,00	4,00	40,0%	8,00	3,00	37,5%
Romanistik	17,00	13,00	76,5%	15,00	12,00	80,0%	13,00	11,00	84,6%	16,00	12,00	75,0%	13,00	10,25	78,8%
Klassische Philologie	3,00			3,00	1,00	33,3%	3,00			3,00			2,00		
Slavistik/Russisch	4,00	2,00	50,0%	4,00	2,00	50,0%	3,00	2,00	66,7%	3,00	2,00	66,7%	2,50	1,50	60,0%
Sinologie	6,00	1,00	16,7%	6,00			7,00	2,00	28,6%	8,00	3,00	37,5%	6,00	2,00	33,3%
Japanologie	3,00	1,00	33,3%	3,00	1,00	33,3%	3,00	1,00	33,3%	6,00	4,00	66,7%	3,50	2,00	57,1%
Phonetik	1,00			1,00			1,00			1,00			1,00		
Ling.Datenverarbeitung	3,00			3,00			3,00			3,00			2,00		
Medienwissenschaft	4,00	2,00	50,0%	4,00	2,00	50,0%	3,00	2,00	66,7%	3,00	2,00	66,7%	3,50	1,50	42,9%
Fachbereich II	69,00	34,00	49,3%	73,00	37,00	50,7%	68,00	37,00	54,4%	72,00	39,00	54,2%	56,50	31,00	54,9%
Fachbereich III allgemein	1,00			1,00			1,00			1,00			1,00		
Geschichte	16,00	5,00	31,3%	18,00	4,00	22,2%	22,00	8,00	36,4%	18,00	7,00	38,9%	14,00	3,50	25,0%
Politikwissenschaft	10,00	1,00	10,0%	7,00	1,00	14,3%	10,00	3,00	30,0%	10,00	3,00	30,0%	8,25	2,00	24,2%
Klassische Archäologie	2,00	1,00	50,0%	2,00	1,00	50,0%	2,00	1,00	50,0%	2,00	1,00	50,0%	2,00	1,00	50,0%
Ägyptologie				1,00			1,00			1,00			0,75		
Kunstgeschichte	8,00	5,00	62,5%	9,00	5,00	55,6%	6,00	3,00	50,0%	5,00	2,00	40,0%	3,25	0,75	23,1%
Fachbereich III	37,00	12,00	32,4%	38,00	11,00	28,9%	42,00	15,00	35,7%	37,00	13,00	35,1%	29,25	7,25	24,8%
Fachbereich IV allgemein	1,00			1,00			1,00			2,00			1,50		
BWL	24,00	12,00	50,0%	25,00	12,00	48,0%	20,00	8,00	40,0%	22,00	6,00	27,3%	17,25	5,25	30,4%
Soziologie	13,00	9,00	69,2%	18,00	10,00	55,6%	18,00	10,00	55,6%	14,00	7,00	50,0%	11,00	4,00	36,4%
VWL	17,00	11,00	64,7%	16,00	11,00	68,8%	17,00	12,00	70,6%	14,00	10,00	71,4%	8,25	3,75	45,5%
WiSo gesamt	54,00	32,00	59,3%	59,00	33,00	55,9%	55,00	30,00	54,5%	50,00	23,00	46,0%	36,50	13,00	35,6%
Mathematik	12,00	1,00	8,3%	13,00	2,00	15,4%	12,00	2,00	16,7%	11,00	1,00	9,1%	8,00	0,50	6,3%
Informatik	9,00			9,00			10,00			12,00			11,50		
Wirtschaftsinformatik	5,00	1,00	20,0%	5,00	1,00	20,0%	4,00	1,00	25,0%	4,00	1,00	25,0%	4,25	1,75	41,2%
Fachbereich IV	81,00	34,00	42,0%	87,00	36,00	41,4%	82,00	33,00	40,2%	79,00	25,00	31,6%	61,75	15,25	24,7%
Fachbereich V allgemein	3,00	2,00	66,7%	3,00	2,00	66,7%	3,00	2,00	66,7%	3,00	2,00	66,7%	2,70	1,70	63,0%
Rechtswissenschaft	27,00	12,00	44,4%	23,00	9,00	39,1%	25,00	11,00	44,0%	30,00	15,00	50,0%	19,30	9,30	48,2%
Fachbereich V	30,00	14,00	46,7%	26,00	11,00	42,3%	28,00	13,00	46,4%	33,00	17,00	51,5%	22,00	11,00	50,0%
Fachbereich VI allgemein	1,00	1,00	100,0%	1,00	1,00	100,0%	1,00	1,00	100,0%	1,00	1,00	100,0%	1,00	1,00	100,0%
Geographie	15,00	6,00	40,0%	19,00	8,00	42,1%	18,00	9,00	50,0%	16,00	6,00	37,5%	12,50	6,00	48,0%
Geowissenschaften	24,00	3,00	12,5%	24,00	3,00	12,5%	26,00	4,00	15,4%	26,00	5,00	19,2%	24,62	4,30	17,5%
Fachbereich VI	40,00	10,00	25,0%	44,00	12,00	27,3%	45,00	14,00	31,1%	43,00	12,00	27,9%	38,12	11,30	29,6%
Institute	40,00	18,00	45,0%	47,00	23,00	48,9%	50,00	27,00	54,0%	45,00	23,00	51,1%	34,39	19,25	56,0%
Gesamt	355,00	143,00	40,3%	375,00	155,00	41,3%	377,00	165,00	43,8%	372,00	157,00	42,2%	294,55	116,68	39,6%

Tabelle:

Entwicklung des Personalbestandes (VZÄ) an wiss. Assistenten nach Geschlecht, Lehreinheiten und Fachbereichen

	2005			2006			2007			2008			2009		
	Summe	weiblich	in %	Summe	weiblich	in %	Summe	weiblich	in %	Summe	weiblich	in %	Summe	weiblich	in %
Pädagogik	1,00	1,00	100,0%												
Philosophie	1,00			1,00			1,00			1,00					
Psychologie	2,00	1,00	50,0%	2,00	1,00	50,0%	2,00	1,00	50,0%	2,00	1,00	50,0%			
Psychobiologie (Forschungsinstitut)	1,00			1,00			1,00								
Fachbereich I	5,00	2,00	40,0%	4,00	1,00	25,0%	4,00	1,00	25,0%	3,00	1,00	33,3%	0,00	0,00	n.b.
Germanistik	2,00	2,00	100,0%	2,00	2,00	100,0%	2,00	2,00	100,0%	2,00	2,00	100,0%			
Anglistik	1,00			1,00			1,00			1,00					
Slavistik/Russisch	1,00			1,00			1,00			1,00					
Japanologie	1,00			1,00			1,00			1,00					
Fachbereich II	5,00	2,00	40,0%	5,00	2,00	40,0%	5,00	2,00	40,0%	3,00	2,00	66,7%	0,00	0,00	n.b.
Geschichte	2,00	2,00	100,0%	2,00	2,00	100,0%	2,00	2,00	100,0%	1,00	1,00	100,0%			
Politikwissenschaft	2,00			1,00											
Kunstgeschichte	1,00	1,00	100,0%	1,00	1,00	100,0%									
Fachbereich III	5,00	3,00	60,0%	4,00	3,00	75,0%	2,00	2,00	100,0%	1,00	1,00	100,0%	0,00	0,00	n.b.
BWL	2,00			1,00			1,00								
Soziologie	1,00	1,00	100,0%	1,00	1,00	100,0%	1,00	1,00	100,0%	2,00	2,00	100,0%			
VWL	2,00			2,00			2,00			1,00			1,00		0,0%
WiSo gesamt	5,00	1,00	20,0%	4,00	1,00	25,0%	4,00	1,00	25,0%	3,00	2,00	66,7%	1,00	0,00	0,0%
Mathematik	2,00			2,00			1,00								
Informatik	1,00														
Fachbereich IV	8,00	1,00	12,5%	6,00	1,00	16,7%	5,00	1,00	20,0%	3,00	2,00	66,7%	1,00	0,00	0,0%
Rechtswissenschaft	4,00			3,00			1,00			1,00					
Fachbereich V	4,00	0,00	0,0%	3,00	0,00	0,0%	1,00	0,00	0,0%	1,00	0,00	0,0%	0,00	0,00	n.b.
Geographie	2,00	1,00	50,0%	2,00	1,00	50,0%	2,00	1,00	50,0%	2,00	1,00	50,0%			
Fachbereich VI	2,00	1,00	50,0%	2,00	1,00	50,0%	2,00	1,00	50,0%	2,00	1,00	50,0%	0,00	0,00	n.b.
Gesamt	29,00	9,00	31,0%	24,00	8,00	33,3%	19,00	7,00	36,8%	13,00	7,00	53,8%	1,00	0,00	0,0%

Tabelle:

Entwicklung des Personalbestandes (VZÄ) an Nichtwissenschaftlerinnen und Nichtwissenschaftlern nach Geschlecht, Lehreinheiten und Fachbereichen

	2005			2006			2007			2008			2009		
	Summe	weiblich	in %	Summe	weiblich	in %	Summe	weiblich	in %	Summe	weiblich	in %	Summe	weiblich	in %
Fachbereich I allgemein	2,00	2,00	100,0%	2,00	2,00	100,0%	2,00	2,00	100,0%	2,00	2,00	100,0%	1,25	1,25	100,0%
Pädagogik	7,00	7,00	100,0%	7,00	7,00	100,0%	7,00	7,00	100,0%	8,00	8,00	100,0%	4,75	4,75	100,0%
Philosophie	3,00	3,00	100,0%	3,00	3,00	100,0%	3,00	3,00	100,0%	3,00	3,00	100,0%	1,00	1,00	100,0%
Psychologie	19,00	17,00	89,5%	20,00	18,00	90,0%	19,00	17,00	89,5%	17,00	15,00	88,2%	11,13	9,63	86,5%
Psychobiologie (Forschungsinstitut)	4,00	4,00	100,0%	5,00	5,00	100,0%	6,00	6,00	100,0%	6,00	6,00	100,0%	1,25	1,25	100,0%
Fachbereich I	35,00	33,00	94,3%	37,00	35,00	94,6%	37,00	35,00	94,6%	36,00	34,00	94,4%	19,38	17,88	92,3%
Fachbereich II allgemein	2,00	2,00	100,0%	3,00	3,00	100,0%	2,00	2,00	100,0%	2,00	2,00	100,0%	1,50	1,50	100,0%
Germanistik	10,00	10,00	100,0%	11,00	10,00	90,9%	11,00	11,00	100,0%	11,00	11,00	100,0%	6,14	5,38	87,7%
Anglistik	6,00	6,00	100,0%	5,00	5,00	100,0%	6,00	6,00	100,0%	6,00	6,00	100,0%	2,25	2,25	100,0%
Romanistik	5,00	5,00	100,0%	5,00	5,00	100,0%	5,00	5,00	100,0%	5,00	5,00	100,0%	2,00	2,00	100,0%
Klassische Philologie	2,00	2,00	100,0%	2,00	2,00	100,0%	2,00	2,00	100,0%	2,00	2,00	100,0%	1,00	1,00	100,0%
Slavistik/Russisch	2,00	2,00	100,0%	2,00	2,00	100,0%	2,00	2,00	100,0%	2,00	2,00	100,0%	1,00	1,00	100,0%
Sinologie	2,00	2,00	100,0%	3,00	3,00	100,0%	4,00	4,00	100,0%	4,00	4,00	100,0%	1,00	1,00	100,0%
Japanologie	1,00	1,00	100,0%	1,00	1,00	100,0%	1,00	1,00	100,0%	1,00	1,00	100,0%	1,00	1,00	100,0%
Phonetik	1,00	1,00	100,0%	1,00	1,00	100,0%	1,00	1,00	100,0%	1,00	1,00	100,0%	1,00	1,00	100,0%
Ling.Datenverarbeitung	2,00	2,00	100,0%	2,00	2,00	100,0%	2,00	2,00	100,0%	2,00	2,00	100,0%	0,50	0,50	100,0%
Medienwissenschaft	2,00	2,00	100,0%	3,00	2,00	66,7%	3,00	2,00	66,7%	2,00	2,00	100,0%	1,25	0,75	60,0%
Fachbereich II	35,00	35,00	100,0%	38,00	36,00	94,7%	39,00	38,00	97,4%	38,00	38,00	100,0%	17,64	16,38	92,9%
Fachbereich III allgemein	1,00	1,00	100,0%	1,00	1,00	100,0%	1,00	1,00	100,0%	1,00	1,00	100,0%	1,00	1,00	100,0%
Geschichte	11,00	10,00	90,9%	11,00	9,00	81,8%	9,00	8,00	88,9%	10,00	8,00	80,0%	5,00	4,00	80,0%
Politikwissenschaft	5,00	5,00	100,0%	5,00	5,00	100,0%	5,00	5,00	100,0%	5,00	5,00	100,0%	2,25	2,25	100,0%
Klassische Archäologie	5,00	5,00	100,0%	5,00	5,00	100,0%	5,00	5,00	100,0%	5,00	5,00	100,0%	2,00	2,00	100,0%
Ägyptologie				1,00	1,00	100,0%	1,00	1,00	100,0%	1,00	1,00	100,0%	0,50	0,50	100,0%
Kunstgeschichte	4,00	3,00	75,0%	3,00	2,00	66,7%	4,00	3,00	75,0%	4,00	3,00	75,0%	1,50	0,50	33,3%
Papyrologie	1,00	1,00	100,0%	1,00	1,00	100,0%	1,00	1,00	100,0%	1,00	1,00	100,0%	0,50	0,50	100,0%
Fachbereich III	27,00	25,00	92,6%	27,00	24,00	88,9%	26,00	24,00	92,3%	27,00	24,00	88,9%	12,75	10,75	84,3%
Fachbereich IV allgemein	2,00	2,00	100,0%	2,00	2,00	100,0%	2,00	2,00	100,0%	2,00	2,00	100,0%	1,00	1,00	100,0%
BWL	10,00	10,00	100,0%	10,00	10,00	100,0%	10,00	10,00	100,0%	10,00	10,00	100,0%	5,00	5,00	100,0%
Soziologie	8,00	8,00	100,0%	8,00	8,00	100,0%	7,00	7,00	100,0%	7,00	7,00	100,0%	4,00	4,00	100,0%
VWL	10,00	10,00	100,0%	10,00	10,00	100,0%	9,00	9,00	100,0%	10,00	10,00	100,0%	3,00	3,00	100,0%
WiSo gesamt	28,00	28,00	100,0%	28,00	28,00	100,0%	26,00	26,00	100,0%	27,00	27,00	100,0%	12,00	12,00	100,0%
Mathematik	11,00	11,00	100,0%	10,00	10,00	100,0%	11,00	11,00	100,0%	9,00	9,00	100,0%	3,50	3,50	100,0%
Informatik	4,00	4,00	100,0%	4,00	4,00	100,0%	6,00	6,00	100,0%	7,00	7,00	100,0%	3,00	3,00	100,0%
Wirtschaftsinformatik	2,00	2,00	100,0%	2,00	2,00	100,0%	2,00	2,00	100,0%	2,00	2,00	100,0%	1,50	1,50	100,0%
Fachbereich IV	47,00	47,00	100,0%	46,00	46,00	100,0%	47,00	47,00	100,0%	47,00	47,00	100,0%	21,00	21,00	100,0%
Fachbereich V allgemein	4,00	4,00	100,0%	5,00	5,00	100,0%	4,00	4,00	100,0%	4,00	4,00	100,0%	3,00	3,00	100,0%
Rechtswissenschaft	26,00	26,00	100,0%	24,00	24,00	100,0%	25,00	25,00	100,0%	25,00	25,00	100,0%	9,87	9,87	100,0%
Fachbereich V	30,00	30,00	100,0%	29,00	29,00	100,0%	29,00	29,00	100,0%	29,00	29,00	100,0%	12,87	12,87	100,0%
Fachbereich VI allgemein	3,00	2,00	66,7%	2,00	1,00	50,0%	2,00	1,00	50,0%	2,00	1,00	50,0%	1,00	1,00	100,0%
Geographie	11,00	9,00	81,8%	11,00	9,00	81,8%	11,00	9,00	81,8%	11,00	9,00	81,8%	5,26	4,26	81,0%
Geowissenschaften	26,00	21,00	80,8%	26,00	20,00	76,9%	27,00	22,00	81,5%	28,00	20,00	71,4%	17,13	11,63	67,9%
Fachbereich VI	40,00	32,00	80,0%	39,00	30,00	76,9%	40,00	32,00	80,0%	41,00	30,00	73,2%	23,38	16,88	72,2%
Institute	22,00	21,00	95,5%	26,00	23,00	88,5%	24,00	21,00	87,5%	23,00	20,00	87,0%	16,36	14,86	90,8%
Verw., Zentr. Ber.	349,00	174,00	49,9%	391,00	192,00	49,1%	394,00	195,00	49,5%	422,00	206,00	48,8%	292,48	124,48	42,6%
Gesamt	585,00	397,00	67,9%	633,00	415,00	65,6%	636,00	421,00	66,2%	663,00	428,00	64,6%	415,86	235,10	56,5%

Tabelle:

Entwicklung des Personalbestandes (VZÄ) an examinieren wissenschaftlichen Hilfskräften nach Geschlecht, Lehreinheiten und Fachbereichen

	2005			2006			2007			2008			2009		
	Summe	weiblich	in %	Summe	weiblich	in %	Summe	weiblich	in %	Summe	weiblich	in %	Summe	weiblich	in %
Fachbereich I allgemein										1,00	1,00	100,0%	0,41	0,41	100,0%
Pädagogik													0,26	0,13	50,0%
Philosophie	2,00	1,00	50,0%	1,00			1,00			3,00			0,23		
Psychologie				4,00	3,00	75,0%	1,00	1,00	100,0%	1,00	1,00	100,0%	1,62	1,37	84,6%
Psychobiologie (Forschungsinstitut)										3,00	1,00	33,3%	0,33	0,33	100,0%
Fachbereich I	2,00	1,00	50,0%	5,00	3,00	60,0%	2,00	1,00	50,0%	8,00	3,00	37,5%	2,85	2,24	78,7%
Fachbereich II allgemein							1,00	1,00	100,0%	3,00	2,00	66,7%	0,28	0,28	100,0%
Germanistik	3,00	1,00	33,3%	3,00	2,00	66,7%	2,00	1,00	50,0%	5,00	4,00	80,0%	0,56	0,44	77,7%
Anglistik	1,00	1,00	100,0%	2,00						3,00	2,00	66,7%	0,61	0,05	8,5%
Sinologie							1,00	1,00	100,0%						
Japanologie	1,00	1,00	100,0%				4,00	3,00	75,0%				0,28	0,21	72,7%
Phonetik							1,00			1,00			0,18		
Ling.Datenverarbeitung										1,00			0,21		
Fachbereich II	5,00	3,00	60,0%	5,00	2,00	40,0%	9,00	6,00	66,7%	13,00	8,00	61,5%	2,11	0,97	46,0%
Fachbereich III allgemein	1,00	1,00	100,0%							1,00	1,00	100,0%			
Geschichte	6,00			4,00			3,00	1,00	33,3%	8,00	4,00	50,0%	0,62		
Politikwissenschaft				2,00	1,00	50,0%	1,00								
Klassische Archäologie	1,00	1,00	100,0%												
Kunstgeschichte				1,00	1,00	100,0%	1,00	1,00	100,0%	1,00	1,00	100,0%	0,46	0,46	100,0%
Papyrologie	1,00	1,00	100,0%												
Fachbereich III	9,00	3,00	33,3%	7,00	2,00	28,6%	5,00	2,00	40,0%	10,00	6,00	60,0%	1,08	0,46	42,9%
Fachbereich IV allgemein				1,00			2,00			2,00			0,10		
BWL				1,00			3,00			2,00	1,00	50,0%			
Soziologie	1,00						1,00	1,00	100,0%	2,00					
VWL													1,24	0,94	75,9%
WiSo gesamt	1,00	0,00	0,0%	1,00	0,00	0,0%	4,00	1,00	25,0%	4,00	1,00	25,0%	1,24	0,94	75,9%
Mathematik	2,00	1,00	50,0%				3,00	2,00	66,7%	6,00			0,41		
Informatik										5,00	1,00	20,0%	0,86		
Wirtschaftsinformatik	1,00														
Fachbereich IV	4,00	1,00	25,0%	2,00	0,00	0,0%	9,00	3,00	33,3%	17,00	2,00	11,8%	2,62	0,94	36,0%
Fachbereich V allgemein	2,00	2,00	100,0%	1,00	1,00	100,0%									
Rechtswissenschaft	7,00	5,00	71,4%	5,00	3,00	60,0%	10,00	7,00	70,0%	17,00	9,00	52,9%	2,41	1,67	69,2%
Fachbereich V	9,00	7,00	77,8%	6,00	4,00	66,7%	10,00	7,00	70,0%	17,00	9,00	52,9%	2,41	1,67	69,2%
Fachbereich VI allgemein										3,00	3,00	100,0%	0,36	0,36	100,0%
Geographie	2,00	2,00	100,0%	1,00						2,00	2,00	100,0%	0,21	0,21	100,0%
Geowissenschaften				5,00	1,00	20,0%	7,00	5,00	71,4%	3,00	2,00	66,7%	0,78	0,45	57,4%
Fachbereich VI	2,00	2,00	100,0%	6,00	1,00	16,7%	7,00	5,00	71,4%	8,00	7,00	87,5%	1,35	1,01	75,3%
Institute	4,00	1,00	25,0%	15,00	9,00	60,0%	17,00	8,00	47,1%	23,00	15,00	65,2%	3,84	1,93	50,3%
Verw., Zentr. Ber.	2,00	0,00	0,0%	4,00	2,00	50,0%	4,00	3,00	75,0%	2,00	1,00	50,0%	0,72	0,21	28,6%
Gesamt	37,00	18,00	48,6%	50,00	23,00	46,0%	63,00	35,00	55,6%	98,00	51,00	52,0%	16,97	9,44	55,6%

Tabelle:

Entwicklung des Personalbestandes (VZÄ) an nicht-examinierten wissenschaftlichen Hilfskräften nach Geschlecht, Lehreinheiten und Fachbereichen

	2005			2006			2007			2008			2009		
	Summe	weiblich	in %	Summe	weiblich	in %	Summe	weiblich	in %	Summe	weiblich	in %	Summe	weiblich	in %
Fachbereich I allgemein										1,00	1,00	100,0%	0,26	0,26	100,0%
Pädagogik	7,00	6,00	85,7%	11,00	8,00	72,7%	12,00	11,00	91,7%	12,00	9,00	75,0%	2,56	1,56	60,9%
Philosophie	5,00			8,00	4,00	50,0%	10,00	5,00	50,0%	5,00	5,00	100,0%	0,80	0,26	32,3%
Psychologie	23,00	17,00	73,9%	26,00	16,00	61,5%	24,00	12,00	50,0%	23,00	14,00	60,9%	6,05	3,01	49,7%
Psychobiologie (Forschungsinstitut)	3,00	2,00	66,7%	11,00	7,00	63,6%	4,00	2,00	50,0%	1,00			0,13		
Fachbereich I	38,00	25,00	65,8%	56,00	35,00	62,5%	50,00	30,00	60,0%	42,00	29,00	69,0%	9,79	5,08	51,9%
Fachbereich II allgemein	3,00	1,00	33,3%	4,00	3,00	75,0%	2,00	1,00	50,0%	2,00	2,00	100,0%	0,18	0,18	100,0%
Germanistik	8,00	5,00	62,5%	11,00	6,00	54,5%	6,00	5,00	83,3%	14,00	7,00	50,0%	5,22	2,43	46,6%
Anglistik	4,00	3,00	75,0%	4,00	4,00	100,0%	3,00	3,00	100,0%	4,00	3,00	75,0%	0,33	0,33	100,0%
Romanistik	4,00	4,00	100,0%	2,00	1,00	50,0%	1,00	1,00	100,0%	2,00	2,00	100,0%	0,13	0,13	100,0%
Klassische Philologie	2,00	1,00	50,0%	1,00			3,00			3,00	1,00	33,3%	0,26	0,26	100,0%
Slavistik/Russisch	2,00	2,00	100,0%	2,00	2,00	100,0%	4,00	2,00	50,0%	4,00	2,00	50,0%	0,40	0,20	50,0%
Sinologie	1,00			2,00	1,00	50,0%	1,00			1,00			0,41	0,21	50,6%
Japanologie										4,00	1,00	25,0%	0,15	0,05	33,3%
Phonetik	1,00			1,00	1,00	100,0%							0,41	0,21	50,0%
Ling.Datenverarbeitung	1,00	1,00	100,0%	1,00	1,00	100,0%				2,00	2,00	100,0%	0,46	0,21	44,4%
Medienwissenschaft	4,00	2,00	50,0%	8,00	4,00	50,0%	4,00	1,00	25,0%	4,00	2,00	50,0%	0,62	0,31	50,0%
Fachbereich II	30,00	19,00	63,3%	36,00	23,00	63,9%	24,00	13,00	54,2%	40,00	22,00	55,0%	8,56	4,50	52,6%
Fachbereich III allgemein	1,00	1,00	100,0%	1,00	1,00	100,0%	2,00	2,00	100,0%	4,00	2,00	50,0%	0,59	0,26	43,5%
Geschichte	15,00	5,00	33,3%	16,00	7,00	43,8%	14,00	3,00	21,4%	16,00	5,00	31,3%	2,46	1,20	48,8%
Politikwissenschaft	10,00	5,00	50,0%	12,00	5,00	41,7%	10,00	5,00	50,0%	13,00	4,00	30,8%	1,68	0,87	51,6%
Klassische Archäologie	3,00	2,00	66,7%	2,00	1,00	50,0%	3,00	1,00	33,3%	3,00	2,00	66,7%	0,41	0,26	63,1%
Ägyptologie	1,00			1,00			1,00			1,00	1,00	100,0%	0,10	0,10	100,0%
Kunstgeschichte	3,00	2,00	66,7%	1,00	1,00	100,0%	5,00	3,00	60,0%	6,00	5,00	83,3%	0,33	0,23	69,2%
Papyrologie	2,00	2,00	100,0%	2,00	2,00	100,0%	2,00	2,00	100,0%	3,00	3,00	100,0%	0,50	0,50	100,0%
Fachbereich III	35,00	17,00	48,6%	35,00	17,00	48,6%	37,00	16,00	43,2%	46,00	22,00	47,8%	6,07	3,41	56,2%
Fachbereich IV allgemein	10,00	2,00	20,0%	7,00	3,00	42,9%	11,00	4,00	36,4%	6,00	3,00	50,0%	1,21	0,74	61,7%
BWL	11,00	6,00	54,5%	12,00	4,00	33,3%	9,00	5,00	55,6%	22,00	7,00	31,8%	2,19	1,02	46,6%
Soziologie	9,00	3,00	33,3%	14,00	7,00	50,0%	15,00	9,00	60,0%	17,00	11,00	64,7%	2,35	0,97	41,4%
VWL	9,00	4,00	44,4%	9,00	4,00	44,4%	9,00	1,00	11,1%	13,00	2,00	15,4%	2,46	1,00	40,6%
WiSo gesamt	29,00	13,00	44,8%	35,00	15,00	42,9%	33,00	15,00	45,5%	52,00	20,00	38,5%	7,01	3,00	42,8%
Mathematik	10,00	1,00	10,0%	10,00	4,00	40,0%	12,00	7,00	58,3%	15,00	6,00	40,0%	1,81	0,94	51,9%
Informatik	1,00			3,00			5,00			6,00			1,55		
Wirtschaftsinformatik				1,00	1,00	100,0%				2,00			1,63	0,18	11,0%
Fachbereich IV	50,00	16,00	32,0%	56,00	23,00	41,1%	61,00	26,00	42,6%	81,00	29,00	35,8%	13,21	4,86	36,8%
Fachbereich V allgemein	29,00	16,00	55,2%	10,00	4,00	40,0%	5,00	2,00	40,0%	5,00	2,00	40,0%	0,55		
Rechtswissenschaft	35,00	21,00	60,0%	42,00	25,00	59,5%	45,00	23,00	51,1%	43,00	22,00	51,2%	4,70	2,45	52,2%
Fachbereich V	64,00	37,00	57,8%	52,00	29,00	55,8%	50,00	25,00	50,0%	48,00	24,00	50,0%	5,25	2,45	46,7%
Fachbereich VI allgemein	11,00	7,00	63,6%	7,00	4,00	57,1%	5,00	3,00	60,0%	10,00	7,00	70,0%	0,71	0,58	81,9%
Geographie	9,00	2,00	22,2%	17,00	9,00	52,9%	22,00	10,00	45,5%	15,00	9,00	60,0%	1,74	1,12	64,6%
Geowissenschaften	7,00	3,00	42,9%	5,00	2,00	40,0%	12,00	4,00	33,3%	9,00	3,00	33,3%	3,74	2,74	73,2%
Fachbereich VI	27,00	12,00	44,4%	29,00	15,00	51,7%	39,00	17,00	43,6%	34,00	19,00	55,9%	6,18	4,44	71,8%
Institute	52,00	38,00	73,1%	68,00	38,00	55,9%	92,00	52,00	56,5%	95,00	62,00	65,3%	12,36	6,67	53,9%
Verw., Zentr. Ber.	21,00	10,00	47,6%	28,00	14,00	50,0%	37,00	15,00	40,5%	35,00	15,00	42,9%	8,76	3,27	37,4%
Gesamt	317,00	174,00	54,9%	360,00	194,00	53,9%	390,00	194,00	49,7%	421,00	222,00	52,7%	70,19	34,69	49,4%

IV.3.1 Personal aus Landesmitteln

Bild 86

Tabelle:
Entwicklung des Frauenanteils am Personalbestand nach Lehreinheiten und Fachbereichen

	Personalbestand				Hochschullehrerinnen				Akad. Mitarbeiterinnen				Nichtwissenschaftlerinnen			
	2006	2007	2008	2009	2006	2007	2008	2009	2006	2007	2008	2009	2006	2007	2008	2009
Fachbereich I allgemein	100%	100%	100%	100%					100%	100%	100%	100%	100%	100%	100%	100%
Pädagogik	67%	62%	65%	68%	40%	33%	57%	67%	60%	56%	50%	56%	100%	100%	100%	100%
Philosophie	23%	23%	25%	11%									100%	100%	100%	100%
Psychologie	56%	56%	57%	53%	33%	36%	50%	44%	42%	42%	44%	43%	90%	89%	88%	87%
Psychobiologie	50%	57%	67%	28%					33%	40%	67%	17%	100%	100%	100%	100%
Fachbereich I	55%	55%	58%	52%	26%	26%	39%	40%	42%	42%	44%	41%	95%	95%	94%	92%
Fachbereich II allgemein	100%	100%	100%	100%					100%	100%	100%	100%	100%	100%	100%	100%
Germanistik	63%	67%	63%	61%	29%	25%	22%	25%	60%	65%	61%	70%	91%	100%	100%	88%
Anglistik	48%	50%	50%	44%			17%	25%	46%	45%	40%	38%	100%	100%	100%	100%
Romanistik	71%	73%	72%	70%			25%	25%	80%	85%	75%	79%	100%	100%	100%	100%
Klassische Philologie	50%	29%	29%	20%					33%				100%	100%	100%	100%
Slavistik/Russisch	63%	71%	71%	64%	50%	50%	50%	50%	50%	67%	67%	60%	100%	100%	100%	100%
Sinologie	27%	46%	50%	33%						29%	38%	33%	100%	100%	100%	100%
Japanologie	67%	67%	78%	77%	100%	100%	100%	100%	33%	33%	67%	57%	100%	100%	100%	100%
Phonetik	33%	33%	50%	0%									100%	100%	100%	
Ling.Datenverarbeitung	33%	33%	33%	14%									100%	100%	100%	100%
Medienwissenschaft	44%	50%	57%	33%					50%	67%	67%	43%	67%	67%	100%	60%
Fachbereich II	57%	59%	60%	54%	19%	17%	23%	26%	51%	54%	54%	55%	95%	97%	100%	93%
Fachbereich III allgemein	50%	50%	50%	50%									100%	100%	100%	100%
Geschichte	42%	50%	49%	40%	29%	43%	33%	43%	22%	36%	39%	25%	82%	89%	80%	80%
Politikwissenschaft	33%	38%	38%	26%					14%	30%	30%	24%	100%	100%	100%	100%
Klassische Archäologie	67%	67%	67%	60%					50%	50%	50%	50%	100%	100%	100%	100%
Ägyptologie	33%	33%	33%	22%									100%	100%	100%	100%
Kunstgeschichte	57%	54%	57%	29%	50%	33%	60%	33%	56%	50%	40%	23%	67%	75%	75%	33%
Papyrologie	100%	100%	100%	100%	100%	100%	100%	100%					100%	100%	100%	100%
Fachbereich III	46%	50%	50%	38%	21%	25%	29%	26%	29%	36%	35%	25%	89%	92%	89%	84%
Fachbereich IV allgemein	67%	67%	50%	40%									100%	100%	100%	100%
BWL	51%	49%	40%	33%					48%	40%	27%	30%	100%	100%	100%	100%
Soziologie	55%	57%	55%	48%			25%	33%	56%	56%	50%	36%	100%	100%	100%	100%
VWL	60%	60%	63%	42%				14%	69%	71%	71%	45%	100%	100%	100%	100%
WiSo gesamt	55%	55%	51%	40%	0%	0%	8%	14%	56%	55%	46%	36%	100%	100%	100%	100%
Mathematik	39%	41%	37%	21%					15%	17%	9%	6%	100%	100%	100%	100%
Informatik	22%	29%	28%	15%									100%	100%	100%	100%
Wirtschaftsinformatik	30%	33%	33%	39%					20%	25%	25%	41%	100%	100%	100%	100%
Fachbereich IV	47%	48%	45%	32%	0%	0%	5%	8%	41%	40%	32%	25%	100%	100%	100%	100%
Fachbereich V allgemein	88%	86%	86%	82%					67%	67%	67%	63%	100%	100%	100%	100%
Rechtswissenschaft	52%	54%	56%	47%	6%	6%	6%	13%	39%	44%	50%	48%	100%	100%	100%	100%
Fachbereich V	56%	57%	59%	51%	6%	6%	6%	13%	42%	46%	52%	50%	100%	100%	100%	100%
Fachbereich VI allgemein	67%	67%	67%	100%					100%	100%	100%	100%	50%	50%	50%	100%
Geographie	50%	53%	46%	44%	17%	14%	13%	13%	42%	50%	38%	48%	82%	82%	82%	81%
Geowissenschaften	42%	44%	39%	31%	14%	11%	8%	8%	13%	15%	19%	17%	77%	81%	71%	68%
Fachbereich VI	46%	48%	42%	37%	15%	13%	10%	10%	27%	31%	28%	30%	77%	80%	73%	72%
Institute	63%	65%	63%	67%	n.b.	n.b.	n.b.	n.b.	49%	54%	51%	56%	88%	88%	87%	91%
Verw., Zentr. Ber.	49%	49%	49%	43%	n.b.	n.b.	n.b.	n.b.	n.b.	n.b.	n.b.	n.b.	49%	49%	49%	43%
Gesamt	51%	52%	52%	45%	13%	13%	18%	19%	41%	44%	42%	40%	66%	66%	65%	57%

IV.3.2 Drittmittelpersonal - Forschung

Tabelle:

Entwicklung des Drittmittelpersonalbestandes (VZÄ) an wiss. Mitarbeiterinnen und Mitarbeitern nach Geschlecht, Forschungseinheiten und Fachbereichen

	2005			2006			2007			2008			2009		
	Summe	weiblich	in %	Summe	weiblich	in %	Summe	weiblich	in %	Summe	weiblich	in %	Summe	weiblich	in %
Pädagogik	1,00			1,00			2,00	1,00	50,0%	2,00	1,00	50,0%	2,75	2,25	81,8%
Philosophie	1,00			1,00											
Psychologie	7,00	6,00	85,7%	9,00	5,00	55,6%	11,00	6,00	54,5%	16,00	8,00	50,0%	3,00	2,00	66,7%
Psychobiologie (Forschungsinstitut)	9,00	6,00	66,7%	14,00	10,00	71,4%	14,00	10,00	71,4%	10,00	6,00	60,0%	1,62	1,00	61,9%
Fachbereich I	18,00	12,00	66,7%	25,00	15,00	60,0%	27,00	17,00	63,0%	28,00	15,00	53,6%	7,37	5,25	71,3%
Germanistik	13,00	5,00	38,5%	8,00	3,00	37,5%	13,00	5,00	38,5%	17,00	9,00	52,9%	7,51	4,75	63,2%
Klassische Philologie	1,00			1,00			3,00	1,00	33,3%	4,00	1,00	25,0%	2,50	0,50	20,0%
Slavistik/Russisch							2,00	2,00	100,0%	2,00	2,00	100,0%	1,00	1,00	100,0%
Sinologie				1,00			1,00								
Japanologie	2,00	2,00	100,0%	1,00	1,00	100,0%	1,00	1,00	100,0%				1,00		
Medienwissenschaft	3,00	2,00	66,7%	2,00	1,00	50,0%	2,00			2,00			1,50		
Fachbereich II	19,00	9,00	47,4%	13,00	5,00	38,5%	22,00	9,00	40,9%	25,00	12,00	48,0%	13,51	6,25	46,3%
Geschichte	9,00	6,00	66,7%	13,00	5,00	38,5%	8,00	4,00	50,0%	7,00	3,00	42,9%	6,50	2,00	30,8%
Politikwissenschaft	3,00	1,00	33,3%	1,00			1,00			2,00	1,00	50,0%	1,00	1,00	100,0%
Klassische Archäologie							1,00						0,50	0,50	100,0%
Ägyptologie										2,00	1,00	50,0%	0,60	0,10	17,0%
Kunstgeschichte				1,00			1,00			1,00			2,00		
Papyrologie	1,00	1,00	100,0%												
Fachbereich III	13,00	8,00	61,5%	15,00	5,00	33,3%	11,00	4,00	36,4%	12,00	5,00	41,7%	10,60	3,60	34,0%
Fachbereich IV allgemein	1,00	1,00	100,0%	1,00	1,00	100,0%	1,00	1,00	100,0%	1,00	1,00	100,0%	1,00	1,00	100,0%
BWL	7,00	2,00	28,6%	6,00	1,00	16,7%	6,00			3,00	1,00	33,3%	4,25	1,75	41,2%
Soziologie	8,00	2,00	25,0%	9,00	3,00	33,3%	5,00	3,00	60,0%	9,00	6,00	66,7%	5,00	3,80	76,0%
VWL	2,00						4,00	1,00	25,0%	1,00			1,25	0,50	40,0%
WiSo gesamt	17,00	4,00	23,5%	15,00	4,00	26,7%	15,00	4,00	26,7%	13,00	7,00	53,8%	10,50	6,05	57,6%
Mathematik	1,00			1,00			3,00	1,00	33,3%	2,00	1,00	50,0%	3,25	1,00	30,8%
Informatik	2,00			2,00			2,00			1,00			2,50		
Wirtschaftsinformatik	5,00	3,00	60,0%	8,00	4,00	50,0%	3,00	2,00	66,7%	2,00	1,00	50,0%	1,50	1,50	100,0%
Fachbereich IV	26,00	8,00	30,8%	27,00	9,00	33,3%	24,00	8,00	33,3%	19,00	10,00	52,6%	18,75	9,55	50,9%
Rechtswissenschaft													0,50	0,50	100,0%
Fachbereich V	0,00	0,00	n.b.	0,00	0,00	n.b.	0,00	0,00	n.b.	0,00	0,00	n.b.	0,50	0,50	100,0%
Geographie	3,00	1,00	33,3%	3,00	1,00	33,3%	1,00			4,00	2,00	50,0%	1,75	0,75	42,9%
Geowissenschaften	31,00	8,00	25,8%	30,00	11,00	36,7%	28,00	10,00	35,7%	27,00	12,00	44,4%	18,42	7,82	42,4%
Fachbereich VI	34,00	9,00	26,5%	33,00	12,00	36,4%	29,00	10,00	34,5%	31,00	14,00	45,2%	20,17	8,57	42,5%
Institute	42,00	21,00	50,0%	46,00	24,00	52,2%	40,00	22,00	55,0%	41,00	25,00	61,0%	18,06	8,51	47,1%
Gesamt	152,00	67,00	44,1%	159,00	70,00	44,0%	153,00	70,00	45,8%	156,00	81,00	51,9%	88,96	42,23	47,5%

IV.3.2 Drittmittelpersonal - Forschung

Tabelle:

Entwicklung des Drittmittelpersonalbestandes (VZÄ) an examinierten wissenschaftlichen Hilfskräften nach Geschlecht, Forschungseinheiten und Fachbereichen

	2005			2006			2007			2008			2009		
	Summe	weiblich	in %	Summe	weiblich	in %	Summe	weiblich	in %	Summe	weiblich	in %	Summe	weiblich	in %
Pädagogik													0,13	0,13	100,0%
Philosophie							1,00	1,00	100,0%						
Psychologie	5,00	2,00	40,0%	1,00	1,00	100,0%	3,00	2,00	66,7%	1,00	1,00	100,0%	1,39	0,75	54,0%
Psychobiologie (Forschungsinstitut)	3,00	2,00	66,7%	1,00			2,00	1,00	50,0%	1,00	1,00	100,0%	0,13	0,13	100,0%
Fachbereich I	8,00	4,00	50,0%	2,00	1,00	50,0%	6,00	4,00	66,7%	2,00	2,00	100,0%	1,65	1,01	61,2%
Fachbereich II allgemein				1,00											
Germanistik	7,00	2,00	28,6%	3,00	3,00	100,0%	3,00	2,00	66,7%	3,00	2,00	66,7%	1,15	0,90	78,3%
Anglistik							1,00								
Klassische Philologie	1,00	1,00	100,0%	1,00	1,00	100,0%									
Medienwissenschaft													0,46	0,46	100,0%
Fachbereich II	8,00	3,00	37,5%	5,00	4,00	80,0%	4,00	2,00	50,0%	3,00	2,00	66,7%	1,61	1,36	84,5%
Geschichte	3,00	1,00	33,3%	1,00			5,00	3,00	60,0%	2,00	1,00	50,0%	0,46		
Politikwissenschaft										1,00	1,00	100,0%	0,72	0,26	35,7%
Klassische Archäologie							2,00	2,00	100,0%						
Ägyptologie				1,00	1,00	100,0%							0,46	0,46	100,0%
Kunstgeschichte	2,00	2,00	100,0%				1,00								
Fachbereich III	5,00	3,00	60,0%	2,00	1,00	50,0%	8,00	5,00	62,5%	3,00	2,00	66,7%	1,64	0,72	43,8%
Fachbereich IV allgemein	4,00	4,00	100,0%												
BWL	2,00	1,00	50,0%				1,00						1,50	0,67	44,4%
Soziologie	1,00	1,00	100,0%	3,00	2,00	66,7%				1,00					
VWL				1,00	1,00	100,0%	1,00	1,00	100,0%	3,00	1,00	33,3%	0,14		
WiSo gesamt	3,00	2,00	66,7%	4,00	3,00	75,0%	2,00	1,00	50,0%	4,00	1,00	25,0%	1,64	0,67	40,6%
Mathematik							1,00			3,00			0,94	0,26	27,3%
Informatik				1,00	1,00	100,0%				3,00	1,00	33,3%	1,11	0,76	68,1%
Wirtschaftsinformatik				1,00											
Fachbereich IV	7,00	6,00	85,7%	6,00	4,00	66,7%	3,00	1,00	33,3%	10,00	2,00	20,0%	3,69	1,68	45,5%
Rechtswissenschaft	2,00	1,00	50,0%										0,10	0,10	100,0%
Fachbereich V	2,00	1,00	50,0%	0,00	0,00	n.b.	0,00	0,00	n.b.	0,00	0,00	n.b.	0,10	0,10	100,0%
Fachbereich VI allgemein	1,00			1,00	1,00	100,0%									
Geographie				2,00	1,00	50,0%	3,00	2,00	66,7%	1,00			0,03		
Geowissenschaften	8,00	3,00	37,5%	4,00	2,00	50,0%	2,00			4,00	3,00	75,0%	0,76	0,31	40,6%
Fachbereich VI	9,00	3,00	33,3%	7,00	4,00	57,1%	5,00	2,00	40,0%	5,00	3,00	60,0%	0,78	0,31	39,3%
Institute	8,00	3,00	37,5%	6,00	3,00	50,0%	5,00	2,00	40,0%	11,00	6,00	54,5%	1,95	0,26	13,1%
Gesamt	47,00	23,00	48,9%	28,00	17,00	60,7%	31,00	16,00	51,6%	34,00	17,00	50,0%	11,43	5,43	47,5%

IV.3.2 Drittmittelpersonal - Forschung

Tabelle:
Entwicklung des Drittmittelpersonalbestandes (VZÄ) an nicht-examinierten wissenschaftlichen Hilfskräften nach Geschlecht, Forschungseinheiten und Fachbereichen

	2005			2006			2007			2008			2009		
	Summe	weiblich	in %	Summe	weiblich	in %	Summe	weiblich	in %	Summe	weiblich	in %	Summe	weiblich	in %
Pädagogik	1,00			1,00	1,00	100,0%				3,00	2,00	66,7%	0,33	0,23	69,2%
Philosophie							4,00	2,00	50,0%						
Psychologie	20,00	10,00	50,0%	8,00	8,00	100,0%	24,00	14,00	58,3%	19,00	11,00	57,9%	2,33	1,53	65,9%
Psychobiologie (Forschungsinstitut)	23,00	14,00	60,9%	14,00	11,00	78,6%	17,00	14,00	82,4%	17,00	15,00	88,2%	0,64	0,64	100,0%
Fachbereich I	44,00	24,00	54,5%	23,00	20,00	87,0%	45,00	30,00	66,7%	39,00	28,00	71,8%	3,30	2,41	72,8%
Fachbereich II allgemein										3,00	2,00	66,7%			
Germanistik	29,00	19,00	65,5%	22,00	15,00	68,2%	18,00	13,00	72,2%	23,00	14,00	60,9%	2,18	1,97	90,6%
Anglistik	1,00	1,00	100,0%												
Romanistik	2,00	1,00	50,0%	1,00	1,00	100,0%									
Klassische Philologie	1,00												0,21	0,21	100,0%
Slavistik/Russisch	2,00	2,00	100,0%				1,00	1,00	100,0%	1,00	1,00	100,0%	0,10	0,10	100,0%
Sinologie				2,00	2,00	100,0%									
Japanologie				6,00	3,00	50,0%									
Medienwissenschaft	6,00	2,00	33,3%	7,00	2,00	28,6%	6,00	3,00	50,0%	2,00			1,64	0,72	43,7%
Fachbereich II	41,00	25,00	61,0%	38,00	23,00	60,5%	25,00	17,00	68,0%	29,00	17,00	58,6%	4,13	3,00	72,7%
Geschichte	9,00	5,00	55,6%	10,00	6,00	60,0%	7,00	3,00	42,9%	11,00	7,00	63,6%	0,76	0,51	66,4%
Politikwissenschaft	7,00	3,00	42,9%	5,00	2,00	40,0%	5,00			5,00	2,00	40,0%	0,62	0,13	20,8%
Klassische Archäologie	3,00	1,00	33,3%	4,00	1,00	25,0%									
Ägyptologie										1,00	1,00	100,0%	0,15	0,15	100,0%
Kunstgeschichte	8,00	6,00	75,0%				4,00	4,00	100,0%	2,00	2,00	100,0%	1,46	1,40	96,5%
Fachbereich III	27,00	15,00	55,6%	19,00	9,00	47,4%	16,00	7,00	43,8%	19,00	12,00	63,2%	2,99	2,19	73,4%
Fachbereich IV allgemein	6,00	3,00	50,0%	8,00	5,00	62,5%	8,00	7,00	87,5%	1,00	1,00	100,0%	0,13	0,13	100,0%
BWL	16,00	5,00	31,3%	10,00	1,00	10,0%	11,00	2,00	18,2%	8,00	1,00	12,5%	2,38	0,82	34,3%
Soziologie	7,00	2,00	28,6%	8,00	4,00	50,0%	2,00			7,00	5,00	71,4%	0,62		
VWL	4,00	2,00	50,0%				4,00	1,00	25,0%				1,18		
WiSo gesamt	27,00	9,00	33,3%	18,00	5,00	27,8%	17,00	3,00	17,6%	15,00	6,00	40,0%	4,18	0,82	19,6%
Mathematik				2,00			6,00	1,00	16,7%	1,00			1,24	0,38	31,0%
Informatik	9,00	3,00	33,3%	6,00	1,00	16,7%	10,00	1,00	10,0%	3,00			0,59	0,15	26,1%
Wirtschaftsinformatik	6,00	2,00	33,3%	6,00	2,00	33,3%	5,00	2,00	40,0%	4,00			0,21		
Fachbereich IV	48,00	17,00	35,4%	40,00	13,00	32,5%	46,00	14,00	30,4%	24,00	7,00	29,2%	6,34	1,48	23,4%
Rechtswissenschaft	2,00	2,00	100,0%	3,00	1,00	33,3%	2,00	2,00	100,0%	4,00	4,00	100,0%	0,31	0,31	100,0%
Fachbereich V	2,00	2,00	100,0%	3,00	1,00	33,3%	2,00	2,00	100,0%	4,00	4,00	100,0%	0,31	0,31	100,0%
Fachbereich VI allgemein	2,00	2,00	100,0%												
Geographie	4,00	2,00	50,0%				7,00	5,00	71,4%	6,00			0,33	0,13	37,9%
Geowissenschaften	48,00	25,00	52,1%	43,00	21,00	48,8%	27,00	14,00	51,9%	30,00	17,00	56,7%	6,06	2,53	41,8%
Fachbereich VI	54,00	29,00	53,7%	43,00	21,00	48,8%	34,00	19,00	55,9%	36,00	17,00	47,2%	6,39	2,66	41,6%
Institute	48,00	26,00	54,2%	54,00	35,00	64,8%	45,00	26,00	57,8%	63,00	35,00	55,6%	6,04	2,97	49,2%
Gesamt	264,00	138,00	52,3%	220,00	122,00	55,5%	213,00	115,00	54,0%	214,00	120,00	56,1%	29,50	15,02	50,9%

IV.3.3 Beschäftigungsstruktur

Tabelle:

Entwicklung des Landes- und Drittmittelpersonalbestandes je Mitarbeiterkategorien nach der Anzahl der VZÄ, den Köpfen, der befristeten Verträge und der Teilzeitbeschäftigungen

Landesmittel	ab 2009 VZÄ			Köpfe			befristete Verträge			Teilzeitbeschäftigungen		
	Summe	weiblich	in %	Summe	weiblich	in %	Summe	weiblich	in %	Summe	weiblich	in %
Professoren und Juniorprofessoren	148,00	18,00	12,16%			n.b.			n.b.			n.b.
Wissenschaftliche Mitarbeiter	355,00	143,00	40,28%			n.b.			n.b.			n.b.
Nichtwissenschaftliche Mitarbeiter	585,00	397,00	67,86%			n.b.			n.b.			n.b.
Wissenschaftliche Hilfskraft mit Abschl.	37,00	18,00	48,65%			n.b.			n.b.			n.b.
Wissenschaftliche Hilfskraft ohne Abschl.	317,00	174,00	54,89%			n.b.			n.b.			n.b.
WS 04/05	1.442,00	750,00	52,01%	0	0	n.b.	0	0	n.b.	0	0	n.b.
Professoren und Juniorprofessoren	140,00	18,00	12,86%			n.b.			n.b.			n.b.
Wissenschaftliche Mitarbeiter	375,00	155,00	41,33%			n.b.			n.b.			n.b.
Nichtwissenschaftliche Mitarbeiter	633,00	415,00	65,56%			n.b.			n.b.			n.b.
Wissenschaftliche Hilfskraft mit Abschl.	50,00	23,00	46,00%			n.b.			n.b.			n.b.
Wissenschaftliche Hilfskraft ohne Abschl.	360,00	194,00	53,89%			n.b.			n.b.			n.b.
WS 05/06	1.558,00	805,00	51,67%	0	0	n.b.	0	0	n.b.	0	0	n.b.
Professoren und Juniorprofessoren	144,00	19,00	13,19%			n.b.			n.b.			n.b.
Wissenschaftliche Mitarbeiter	377,00	165,00	43,77%			n.b.			n.b.			n.b.
Nichtwissenschaftliche Mitarbeiter	636,00	421,00	66,19%			n.b.			n.b.			n.b.
Wissenschaftliche Hilfskraft mit Abschl.	63,00	35,00	55,56%			n.b.			n.b.			n.b.
Wissenschaftliche Hilfskraft ohne Abschl.	390,00	194,00	49,74%			n.b.			n.b.			n.b.
WS 06/07	1.610,00	834,00	51,80%	0	0	n.b.	0	0	n.b.	0	0	n.b.
Professoren und Juniorprofessoren	155,00	28,00	18,06%			n.b.			n.b.			n.b.
Wissenschaftliche Mitarbeiter	372,00	157,00	42,20%			n.b.			n.b.			n.b.
Nichtwissenschaftliche Mitarbeiter	663,00	428,00	64,56%			n.b.			n.b.			n.b.
Wissenschaftliche Hilfskraft mit Abschl.	98,00	51,00	52,04%			n.b.			n.b.			n.b.
Wissenschaftliche Hilfskraft ohne Abschl.	421,00	222,00	52,73%			n.b.			n.b.			n.b.
WS 07/08	1.709,00	886,00	51,84%	0	0	n.b.	0	0	n.b.	0	0	n.b.
Professoren und Juniorprofessoren	140,50	27,00	19,22%	141	27	19,15%	15	5	33,33%	1		0,00%
Wissenschaftliche Mitarbeiter	294,55	116,68	39,61%	376	160	42,55%	241	114	47,30%	194	98	50,52%
Nichtwissenschaftliche Mitarbeiter	415,86	235,10	56,53%	540	337	62,41%	107	69	64,49%	245	210	85,71%
Wissenschaftliche Hilfskraft mit Abschl.	16,97	9,44	55,62%	85	47	55,29%	85	47	55,29%	85	47	55,29%
Wissenschaftliche Hilfskraft ohne Abschl.	70,19	34,69	49,42%	402	214	53,23%	402	214	53,23%	402	214	53,23%
WS 08/09	938,07	422,91	45,08%	1544	785	50,84%	850	449	52,82%	927	569	61,38%

Drittmittel	ab 2009 VZÄ			Köpfe			befristete Verträge			Teilzeitbeschäftigungen		
	Summe	weiblich	in %	Summe	weiblich	in %	Summe	weiblich	in %	Summe	weiblich	in %
Wissenschaftliche Mitarbeiter	152,00	67,00	44,08%			n.b.			n.b.			n.b.
Nichtwissenschaftliche Mitarbeiter	34,00	23,00	67,65%			n.b.			n.b.			n.b.
Wissenschaftliche Hilfskraft mit Abschl.	47,00	23,00	48,94%			n.b.			n.b.			n.b.
Wissenschaftliche Hilfskraft ohne Abschl.	264,00	138,00	52,27%			n.b.			n.b.			n.b.
WS 04/05	497,00	251,00	50,50%	0	0	n.b.	0	0	n.b.	0	0	n.b.
Wissenschaftliche Mitarbeiter	159,00	70,00	44,03%			n.b.			n.b.			n.b.
Nichtwissenschaftliche Mitarbeiter	30,00	18,00	60,00%			n.b.			n.b.			n.b.
Wissenschaftliche Hilfskraft mit Abschl.	28,00	17,00	60,71%			n.b.			n.b.			n.b.
Wissenschaftliche Hilfskraft ohne Abschl.	220,00	122,00	55,45%			n.b.			n.b.			n.b.
WS 05/06	437,00	227,00	51,95%	0	0	n.b.	0	0	n.b.	0	0	n.b.
Wissenschaftliche Mitarbeiter	153,00	70,00	45,75%			n.b.			n.b.			n.b.
Nichtwissenschaftliche Mitarbeiter	28,00	15,00	53,57%			n.b.			n.b.			n.b.
Wissenschaftliche Hilfskraft mit Abschl.	31,00	16,00	51,61%			n.b.			n.b.			n.b.
Wissenschaftliche Hilfskraft ohne Abschl.	213,00	115,00	53,99%			n.b.			n.b.			n.b.
WS 06/07	425,00	216,00	50,82%	0	0	n.b.	0	0	n.b.	0	0	n.b.
Wissenschaftliche Mitarbeiter	156,00	81,00	51,92%			n.b.			n.b.			n.b.
Nichtwissenschaftliche Mitarbeiter	26,00	15,00	57,69%			n.b.			n.b.			n.b.
Wissenschaftliche Hilfskraft mit Abschl.	34,00	17,00	50,00%			n.b.			n.b.			n.b.
Wissenschaftliche Hilfskraft ohne Abschl.	214,00	120,00	56,07%			n.b.			n.b.			n.b.
WS 07/08	430,00	233,00	54,19%	0	0	n.b.	0	0	n.b.	0	0	n.b.
Wissenschaftliche Mitarbeiter	88,96	42,23	47,47%	142	73	51,41%	134	70	52,24%	106	60	56,60%
Nichtwissenschaftliche Mitarbeiter	12,27	7,76	63,23%	19	14	73,68%	11	8	72,73%	13	12	92,31%
Wissenschaftliche Hilfskraft mit Abschl.	11,43	5,43	47,52%	39	17	43,59%	39	17	43,59%	39	17	43,59%
Wissenschaftliche Hilfskraft ohne Abschl.	29,50	15,02	50,91%	162	86	53,09%	162	86	53,09%	162	86	53,09%
WS 08/09	142,17	70,44	49,55%	362	190	52,49%	346	181	52,31%	320	175	54,69%

V.1. Erläuterungen zu Tabellen und Graphiken

Materialien zur Planung 21

Bild 2	Studiengang-Abschlussarten-Kombinationen für die ein Studium aufgenommen werden kann. Auslaufende Studiengänge mit den Abschlüssen Diplom und Magister werden nicht mehr dargestellt.
Bild 3	Sowohl Tabelle als auch Graphik weisen nur die Studienfälle im 1. Studienfach (Köpfe) aus, unabhängig davon, ob sie noch in einem weiteren Fach eingeschrieben sind.
Bild 4	Die Tabelle weist nur die Studienfälle im 1. Studienfach (Köpfe) aus, unabhängig davon, ob sie noch in einem weiteren Fach eingeschrieben sind.
Bild 5	Die Tabelle und die Graphik weisen nur Studienfälle im 1. Studienfach (Köpfe) aus, unabhängig davon, ob sie noch in einem weiteren Fach eingeschrieben sind. Der Abschluss "Master" beinhaltet auch Weiterbildungsstudiengänge, die mit einem Master abschließen.
Bild 6	Sowohl Tabelle als auch Graphik weisen nur die Studienfälle im 1. Studienfach (Köpfe) aus, unabhängig davon, ob sie noch in einem weiteren Fach eingeschrieben sind. Die Abbildung enthält die Zuordnung der Fächer der Universität Trier zu den Fächergruppen bzw. Lehr- und Forschungsbereichen gemäß den Schlüsseln der amtlichen Statistik. Abweichungen der amtlichen Zuordnung vom Selbstverständnis des Faches sind unvermeidlich, zB. Medienwissenschaft zum Gebiet ... Publizistik.
Bild 7	Die Tabelle weist nur die Studienfälle im 1. Studienfach (Köpfe) nach Lehreinheit aus, unabhängig davon, ob sie noch in einem weiteren Fach eingeschrieben sind, das einer weiteren Lehreinheit zugeordnet ist.
Bild 8	Die Tabelle weist nur die Studienfälle im 1. Studienfach (Köpfe) nach Lehreinheit aus, unabhängig davon, ob sie noch in einem weiteren Fach eingeschrieben sind, das einer weiteren Lehreinheit zugeordnet ist.
Bild 9	Die Tabelle weist nur die Studienfälle im 1. Studienfach (Köpfe) aus, unabhängig davon, ob sie noch in einem weiteren Fach eingeschrieben sind. Der Anteil der außerhalb des Bundesgebietes beheimateten Studierenden ist nicht mit der Zahl der ausländischen Studierenden zu verwechseln. Der Statistik liegt das Wohnortprinzip zugrunde (Heimatanschrift der Studierenden).
Bild 10	Erläuterung: a) 1. Studienfach A umfasst die Personenzählung nach "Köpfen" b) "sonst. A" umfasst diejenigen, die zusätzlich im A-Fach als Studienfall (Doppelstudium) eingeschrieben sind. c) B- und C-Fach sind weitere Fachbelegungen, z.B. 2. und 3. Magister- bzw. Unterrichtsfach, C-Fach nach BA MA Umstellung nur noch Bildungswissenschaft Lehramt d) A-B-C-Fach umfasst alle Fachbelegungen (Zählungen der Studienfälle) Die Tabelle enthält im 1. Studienfach A Personen, berücksichtigt aber auch die Einschreibungen in einem 2. Studiengang unter "Sonst. A" sowie im 2. Hauptfach bzw. Nebenfach (Magister und Lehramtsstudierende), die hier als B- oder C-Fach angegeben sind.
Bild 11	Unter der Rubrik "alle Studienfälle" sind alle Fachbelegungen erfasst (Summe der A-, B-, und C-Fächereinschreibungen). In der Spalte "Gesamt" werden alle registrierten Studienfälle der A-, B-, und C-Fächereinschreibungen je Abschluss summiert. In der Spalte "VZSÄ Ges." wird das jeweilige zum Abschluss zugehörige Vollzeitstudienäquivalente (VZSÄ) berechnet. Um aussagekräftige Vergleiche zwischen den Lehreinheiten zu ermöglichen, wurden die Studienfälle normiert und in VZSÄ umgerechnet. Es gelten dabei folgende Umrechnungsfaktoren: Kernfach-Bachelor: 1,0 Diplom: 1,0 Juristisches Staatsexamen: 1,0 Zwei-Fach-Bachelor im Hauptfach: 0,67 Zwei-Fach-Bachelor im Nebenfach: 0,33 1.+ 2. Hauptfach im Magister- oder Lehramtsstudium: 0,5 1.+ 2. Nebenfach im Magisterstudium: 0,25 In die Berechnung der VZSÄ wurden nur die grundständigen bzw. berufsqualifizierenden Studienabschlüsse einbezogen. Festlegung zur Regelstudienzeit für "Promotion ohne Abschluss": 10 Semester
Bild 12	Die Tabelle weist nur die Studienfälle im 1. Studienfach (Köpfe) aus, unabhängig davon, ob sie noch in einem weiteren Fach eingeschrieben sind.

V.1. Erläuterungen zu Tabellen und Graphiken

Materialien zur Planung 21

Bild 13	Die Tabelle weist nur die Studienfälle im 1. Studienfach (Köpfe) aus, unabhängig davon, ob sie noch in einem weiteren Fach eingeschrieben sind.
Bild 14	Die Tabelle weist nur die Studienfälle im 1. Studienfach (Köpfe) aus, unabhängig davon, ob sie noch in einem weiteren Fach eingeschrieben sind.
Bild 15	<p>Bis 2007: In der Graphik und in der Tabelle werden die Studierenden im 1. Studienfach in der Dimension "Studienfall im A-Fach" gezählt. Dabei sind Studierende mit Doppelstudium zweimal im A-Fach erfasst, die Zahlen liegen also etwas höher als die Studierendenzahlen in der Dimension "Köpfe".</p> <p>Ab 2008: Darstellung der Dimension "Köpfe".</p> <p>Die Studienanfänger umfassen jeweils die im Wintersemester im ersten und zweiten Fachsemester eingeschriebenen Studierenden. Dies ist erforderlich, da bei einigen Studiengängen der Studienbetrieb nur im Wintersemester, bei anderen sowohl im Sommer- als auch im Wintersemester aufgenommen wird.</p>
Bild 16	<p>Bis 2007: In der Graphik und in der Tabelle werden die Studierenden im 1. Studienfach in der Dimension "Studienfall im A-Fach" gezählt. Dabei sind Studierende mit Doppelstudium zweimal im A-Fach erfasst, die Zahlen liegen also etwas höher als die Studierendenzahlen in der Dimension "Köpfe".</p> <p>Ab 2008: Darstellung der Dimension "Köpfe".</p> <p>Die Studienanfänger umfassen jeweils die im Wintersemester im ersten und zweiten Fachsemester eingeschriebenen Studierenden. Dies ist erforderlich, da bei einigen Studiengängen der Studienbetrieb nur im Wintersemester, bei anderen sowohl im Sommer- als auch im Wintersemester aufgenommen wird.</p>
Bild 17	In der Tabelle werden die Studierenden im 1. und 2. Fachsemester in der Dimension "Studienfall" im ABC-Fach gezählt. Insbesondere erhöhen sich dadurch die Fallzahlen in den Lehreinheiten mit einem hohen Anteil an Magister-, Zwei-Fach-Bachelor- und Lehramtsstudierenden deutlich.
Bild 20	Die Prüfungsstatistik nach Fächern enthält bei den Lehramtsexamina Mehrfachzählungen, die Prüfungen werden in der Regel in 2 Fächern abgelegt. Im Gegensatz hierzu weist die Prüfungsstatistik der Hochschule bei Diplom-, Magisterexamen etc. nur das 1. Hauptfach aus.
Bild 21	<p>Prüfungsdauer der Lehrämter liegt nicht differenziert nach Fächern vor.</p> <p>Rechtswissenschaft: Das juristische Prüfungsamt berechnet die Studiendauer einschließlich durchgefallener Prüflinge.</p>
Bild 23	<p>Die Tabellen enthalten die Soll-Stellen im Normalhaushalt und in Sonderprogrammen, unabhängig von der Besetzung der Stellen. Von 1997 bis 2004 erfolgte eine systematische Untererfassung der Soll-Stellen in der Verwaltung.</p> <p>Unter der zentralen Reserve werden die Stellen zusammengefasst, die im Rahmen von Berufungs- und Bleibeverhandlungen noch nicht endgültig einer Lehreinheit zugeordnet werden können.</p> <p>ab 2008: Zuordnung der Juniorprofessuren zur Kategorie Professoren (Hochschullehrer nach HSchG) statt wiss. Ma.</p>
Bild 23 - 1	<p>In der Reserve befinden sich die Stellen, die noch keiner organisatorischen Einheit zugewiesen wurden.</p> <p>ab 2008: Zuordnung der Juniorprofessuren zur Kategorie Professoren (Hochschullehrer nach HSchG) statt wiss. Ma.</p>
Bild 23 - 2	<p>In der Reserve befinden sich die Stellen, die noch keiner organisatorischen Einheit zugewiesen wurden.</p> <p>ab 2008: Zuordnung der Juniorprofessuren zur Kategorie Professoren (Hochschullehrer nach HSchG) statt wiss. Ma.</p>
Bild 23 - 3	<p>Die Kategorie "Institute" umfasst IUTR, IAAEG, Exzellenzcluster und SFB.</p> <p>In der Reserve befinden sich die Stellen, die noch keiner organisatorischen Einheit zugewiesen wurden.</p> <p>ab 2008: Zuordnung der Juniorprofessuren zur Kategorie Professoren (Hochschullehrer nach HSchG) statt wiss. Ma.</p>
Bild 23 - 4	<p>Die Kategorie "Institute" umfasst IUTR, IAAEG, Exzellenzcluster und SFB.</p> <p>Unter sonstige Universitätsbereiche werden erfasst: Hochschulsport und Personalrat.</p>

V.1. Erläuterungen zu Tabellen und Graphiken

Materialien zur Planung 21

Bild 24	<p>Letzte Zeile der Darstellung: "darin enthaltene Lehrkräfte" entspricht der Anzahl der Lehrkräfte innerhalb der Fachbereiche I bis VI.</p> <p>Unter der zentralen Reserve werden die Stellen zusammengefasst, die im Rahmen von Berufungs- und Bleibeverhandlungen noch nicht endgültig einer Lehreinheit zugeordnet werden können.</p> <p>Die Kategorie "Institute" umfasst IUTR, IAAEG, Exzellenzcluster und SFB.</p> <p>Unter sonstige Universitätsbereiche werden erfasst: Hochschulsport und Personalrat.</p>
Bild 25	<p>Unter der zentralen Reserve werden die Stellen zusammengefasst, die im Rahmen von Berufungs- und Bleibeverhandlungen noch nicht endgültig einer Lehreinheit zugeordnet werden können.</p> <p>Die Kategorie "Institute" umfasst IUTR, IAAEG, Exzellenzcluster und SFB.</p> <p>Unter sonstige Universitätsbereiche werden erfasst: Hochschulsport und Personalrat.</p>
Bild 26	<p>Bis 2008 wurden in den Spalten die Ergebnisse der Auswertung nach der Anzahl der Beschäftigungsverhältnisse dargestellt.</p> <p>Ab 2009 erfolgt eine Abbildung der Vollzeitäquivalente (VZÄ). Unberücksichtigt bleiben Vakanzen und Drittmittelpersonal.</p> <p>Beurlaubte Mitarbeiterinnen und Mitarbeiter sind in der Aufstellung nicht berücksichtigt.</p> <p>Innerhalb der Universitätsverwaltung erfolgt keine separate Aufgliederung nach Abteilung.</p>
Bild 29	<p>a) Unter HNF ist die Hauptnutzfläche zu verstehen. b) Die im E-Gebäude ausgewiesene HNF ist einschließlich der HNF, die von der Theologischen Fakultät genutzt werden.</p> <p>Die Tabelle enthält Daten aus dem Flächenverwaltungsprogramm (HISBAU) der Hochschule. Es existiert eine Unschärfe der Daten, insbesondere hinsichtlich Aktualität und Zuordnung von Flächen zu Lehreinheiten.</p>
Bild 30	<p>Die Tabelle enthält Daten aus dem Flächenverwaltungsprogramm (HISBAU) der Hochschule. Es existiert eine Unschärfe der Daten, insbesondere hinsichtlich Aktualität und Zuordnung von Flächen zu Lehreinheiten.</p> <p>Der Bereich "Institute gesamt" enthält auch die Daten zu SFB.</p>
Bild 31	<p>Die Tabelle enthält Daten aus dem Flächenverwaltungsprogramm (HISBAU) der Hochschule. Es existiert eine Unschärfe der Daten, insbesondere hinsichtlich Aktualität und Zuordnung von Flächen zu Lehreinheiten.</p> <p>Der Bereich "Institute gesamt" enthält auch die Daten zu SFB.</p>
Bild 32	<p>Deflationiert mit dem Verbraucherpreisindex für Deutschland (2005 = 100). Grundlage: Statistisches Bundesamt</p>

V.1. Erläuterungen zu Tabellen und Graphiken

Materialien zur Planung 21

Bild 33	<p>a) zu den Jahren 1999 bis 2001: Die einzelnen (Zwischen-) Summen enthalten in 1999 eingesparte Mittel des Vorjahres in Höhe von 347.428 €, in 2000 von 224.968 € und in 2001 von 153.387 €</p> <p>b) zu Ausgleichsmittel: ab 1996 zusätzlich Ausgleichsmittel für weggefallene at-Stellen, Überlastprogramme etc. (in 2003: Überlastpr. 80.000 € und 350.000 € für weggefallene at-Stellen)</p> <p>c) zu Fachbereich allgemein: seit 2001 gibt es für den Technischen Dienst keine eigenen Mittel in der TG 71, die Mittel für die Fachbereiche allgemein wurden aufgestockt und die Kostenstellenbezeichnung erweitert in Fachbereiche allgemein nicht aufteilbarer Sachaufwand. Unter dieser Zeile wird nicht aufteilbarer Sachaufwand, das Zentrum für Lehrerbildung und die technische Abteilung geführt.</p> <p>d) zu Sonderforschungsbereich: In den Jahren 2000 bis 2002 ermittelt sich die abgegebene Summe je zur Hälfte auf die SFB 235 und 522, ab 2003 zu 100% auf SFB 600.</p> <p>Deflationiert mit dem Verbraucherpreisindex für Deutschland (2005 = 100). Grundlage: Statistisches Bundesamt</p> <p>Die Tabelle enthält (bis auf den Bereich Sprachkurse) nur die Mittel aus dem Normalhaushalt, d.h. keine Zuwendungen aus Überlast- und Hochschulsonderprogrammen, die zeitlich befristet und in der Regel kurzfristig zur Verfügung gestellt werden. Bibliotheksmittel aus dem Büchergrundstock fehlen ebenso.</p> <p>Die Mittel beinhalten neben den Mitteln des MBWJK auch noch Restmittel bzw. Einnahmen aus dem Vorjahr.</p> <p>Verstärkungen PBK und Verstärkung MBM sind in den zusätzlichen Sondermitteln des MBWJK aufgeführt. Diese sind in Bild 37 dargestellt.</p>
Bild 34	<p>Ab 2002 befinden sich unter der Position Sonstiges die Aufwände für Titel 91902 - Finanzierungsfonds Beamtenversorgung.</p> <p>In 2007: In der Spalte "Sonstiges" und insbesondere "Lehre und Forschung (TG71)" sind Umbuchungen aus SR8700 in Höhe von 4.820.034 € enthalten.</p>
Bild 35	<p>Separat erfasst und ausgewiesen sind auch Mittel aus Sonderkapiteln des MBWJK. Sie beinhalten auch die Verstärkungen nach PBK und des Mittelbemessungsmodells (MBM).</p> <p>Die Drittmiteleinnahmen enthalten auch die Einnahmen der An-Institute.</p> <p>Bis 2008 entsprechen die Beschäftigtenzahlen den Beschäftigungsverhältnissen, unabhängig davon, ob Voll- oder Teilzeitbeschäftigte.</p> <p>Ab 2009 erfolgt eine Aufrechnung der Beschäftigten in eine VZÄ.</p>
Bild 36	<p>Sonderforschungsbereiche:</p> <p>SFB 600 I und II anteilmäßig zugeordnet auf die beteiligten Fächer im FB III, IV und V.</p> <p>Die Bezeichnungen SFB 600 I und SFB 600 II resultieren aus den zugrunde gelegten unterschiedlichen Verteilungssätzen des SFB 600. 2003 bis 2005 wurde der SFB unter der Bezeichnung SFB 600 I geführt, ab 2006 wird er unter der Bezeichnung SFB 600 II geführt.</p> <p>Kompetenzzentren:</p> <p>Kompetenzzentrum Publikationsverfahren zur Germanistik, Kompetenzzentrum E-Business (ceb) anteilmäßig zugeordnet auf die beteiligten Fächer im FB II, IV und V.</p>
Bild 37	<p>Die angegebenen Werte für ZPID enthalten keine Mittel aus dem Sonderkapitel 1514 des MBWJK.</p> <p>Die Bezeichnungen SFB 600 I und SFB 600 II resultieren aus den zugrunde gelegten unterschiedlichen Verteilungssätzen des SFB 600. 2003 bis 2005 wurde der SFB unter der Bezeichnung SFB 600 I geführt, ab 2006 wird er unter der Bezeichnung SFB 600 II geführt.</p> <p>Es erfolgt eine Verteilung der Einnahmen auf die Lehreinheiten.</p>
Bild 39	<p>Diverse weitergehende Statistiken benötigen die Drittmittelausgaben der dargestellten Jahre. Aus dieser Motivation heraus, wurde in dieses Bild 2009 aufgenommen.</p>

V.1. Erläuterungen zu Tabellen und Graphiken

Materialien zur Planung 21

Bild 40	<p>Diverse weitergehende Statistiken benötigen die Drittmittelausgaben der dargestellten Jahre. Aus dieser Motivation heraus, wurde in dieses Bild 2009 aufgenommen.</p> <p>Negative Werte sind Rückzahlungen, auf Leistungen aus dem Vorjahr.</p>
Bild 41	<p>Bis 2008 entsprechen die Beschäftigtenzahlen den Beschäftigungsverhältnissen, unabhängig davon, ob Voll- oder Teilzeitbeschäftigte.</p> <p>Ab 2009 erfolgt eine Aufrechnung der Beschäftigten in eine VZÄ.</p>
Bild 42	<p>- zu "zurzeit lfd." oder "nicht abgeschlossen": Dissertationen, die zum Stichtag keinen Abschlussvermerk tragen, gelten innerhalb der dreijährigen Berichtspflicht nach dem Ausscheiden aus der Förderung als z. Zt. lfd. und nach Ablauf der Berichtspflicht als nicht abgeschlossen. - zu "gesamt": alle in diesem Zeitraum der Spalte neu vergebenen Stipendien - zu "mit Erfolg": beim Fachbereich eingereichte Arbeiten (relevante Gruppe: die im Zeitraum der Tabellenspalte vergebene Stipendien)</p>
Bild 45	<p>Alle Angaben sind gerundet.</p> <p>(1) Buchvermehrung, Einbandkosten und Sachmittel (2) ohne Einbandkosten und Sachmittel (3) einschließlich Antiquaria und Reprints (4) Statistik der Personalabteilung UBT (5) Ausleihen Bände (ohne Verlängerungen und ohne Fernleihe) (6) Zahl der nach auswärts abgesandten Bestellungen (7) Zahl der von auswärts erhaltenen Bestellungen (8) Durchschnittspreis für jeden gekauften Band (einschließlich Einbandkosten) (9) Durchschnittspreis für jeden gekauften Zeitschriftenband (einschließlich Einbandkosten) (10) Buchvermehrung nach Bänden (11) Buchbestand gesamt nach Bänden (einschließlich Dissertationen, ohne Medien) (12) Anzahl der laufenden Zeitschriften und Zeitungen</p> <p>Quelle: Universitätsbibliothek, Statistik Personalabteilung</p>
Bild 47	<p>a) Alle Angaben gerundet. b) Verwaltungsdatenverarbeitung: bis 2003 werden die Personalstellen im Personalbestand des Universitätsrechenzentrums geführt. Organisatorische Umsetzung in die Verwaltung ab 2004 c) Computerwerkstatt: ab 1999 organisatorische Umsetzung der Computerwerkstatt in das Universitätsrechenzentrum d) In den Jahren 2000 bis 2003 sind die dargestellten Zahlen Planzahlen.</p>
Bild 48	<p>a) Zahl der Studierenden: jeweils zum WS zu Beginn des laufenden Jahres ermittelte Anzahl. b) Die Zahl der BAföG-Anträge beinhaltet Erstanträge, Wiederholungsanträge und Auflösungen. c) Zur Spalte: Relation Anträge / Zahl der Studierenden: Es ist zu beachten, dass die Zahl der Studierenden um diejenigen zu kürzen ist, die nicht mehr in den Förderungsbereich einbezogen sind (Ausländer, mehrfache Wechsler, hohe Semesterzahl oder > 12 Semester). Wird eine solche Kürzung vorgenommen, ergibt sich ein höherer Anteil derjenigen, die Förderleistungen beantragt haben. d) Zu Jahr 1999: Die ausgezahlten Fördermittel beinhalten auch Zahlungen der FH Trier, daher ist die Aussage zur Relation Fördermittel zu Antragsteller nicht korrekt.</p>
Bild 49	<p>Die zunächst rückläufigen Zahlen in 2004 bei den psychosozialen Beratungen liegen darin begründet, dass die Beratungsstelle im Jahr 2003 von einer Stellenkürzung von 1,5 auf 1,0 Vollzeitstellen betroffen war.</p>
Bild 51	<p>Deflationiert mit dem Verbraucherpreisindex für Deutschland (2005 = 100). Grundlage: Statistisches Bundesamt</p>
Bild 52	<p>ab 2009 Personalzahlen = VZÄ Studierende = Köpfe (nicht Zusatzzertifikate)</p>
Bild 53	<p>Durch Einbeziehung der bildungswissenschaftlichen Professuren wird die Betreuungsrelation im Fach Pädagogik systematisch unterschätzt.</p> <p>ab 2009 Personalzahlen = VZÄ Studierende = Köpfe (nicht Zusatzzertifikate)</p>

V.1. Erläuterungen zu Tabellen und Graphiken

Materialien zur Planung 21

Bild 54	<p>Durch Einbeziehung der bildungswissenschaftlichen Professuren wird die Betreuungsrelation im Fach Pädagogik systematisch unterschätzt.</p> <p>ab 2009 Personalzahlen = VZÄ Studierende = Köpfe (nicht Zusatzzertifikate)</p>
Bild 56	<p>Durch Einbeziehung der bildungswissenschaftlichen Professuren wird die Betreuungsrelation im Fach Pädagogik systematisch unterschätzt.</p> <p>Summe der Prüfungen = Summe der Abschlussprüfungen von Diplom, Magister, Lehramt und jur. Staatsexamen. Anzahl der Lehrkräfte richtet sich nach der Anzahl der Personen je Personalart aus dem Basisvorjahr.</p> <p>ab 2009 Personalzahlen = VZÄ</p>
Bild 57	<p>Durch Einbeziehung der bildungswissenschaftlichen Professuren wird die Betreuungsrelation im Fach Pädagogik systematisch unterschätzt.</p> <p>ab 2009 Personalzahlen = VZÄ</p>
Bild 58	<p>Durch Einbeziehung der bildungswissenschaftlichen Professuren wird die Betreuungsrelation im Fach Pädagogik systematisch unterschätzt.</p>
Bild 59	<p>Unter wissenschaftlichem Lehrpersonal sind die Professoren und die lehrenden wissenschaftlichen Mitarbeiter zusammengefasst. Aus der Berechnung werden die Stellen herausgenommen, die in den Fachbereichen verwaltende o.ä. Aufgaben haben.</p>
Bild 60	<p>Die Gesamtzahl der Studierenden entspricht hier der Anzahl der Studierenden im 1. Studienfach ohne Zusatzstudiengänge.</p>
Bild 64	<p>Unter Prüfungen wurden Diplom-, Magister-, 1. jur. Staatsexamens- und Lehramtprüfungen im Basisjahr - 2 zusammengefasst.</p> <p>Innerhalb der Strukturdaten erfolgte eine Zusammenfassung von Psychologie und Psychobiologie.</p>
Bild 65	<p>Durch Einbeziehung der bildungswissenschaftlichen Professuren wird die Betreuungsrelation im Fach Pädagogik systematisch unterschätzt.</p> <p>Innerhalb der Strukturdaten erfolgte eine Zusammenfassung von Psychologie und Psychobiologie.</p>
Bild 79	<p>Die Aufrechnung erfolgt über die Gruppen: Hochschullehrer/innen, Wissenschaftliche Mitarbeiter/innen und das nicht wissenschaftliche Personal.</p> <p>Bis 2008 wurden in den Spalten die Ergebnisse der Auswertung nach der Anzahl der Beschäftigungsverhältnisse dargestellt.</p> <p>Ab 2009 erfolgt eine Abbildung der Vollzeitäquivalente (VZÄ)</p>
Bild 80	<p>Bis 2008 wurden in den Spalten die Ergebnisse der Auswertung nach der Anzahl der Beschäftigungsverhältnisse dargestellt.</p> <p>Ab 2009 erfolgt eine Abbildung der Vollzeitäquivalente (VZÄ)</p>
Bild 81	<p>Bis 2008 wurden in den Spalten die Ergebnisse der Auswertung nach der Anzahl der Beschäftigungsverhältnisse dargestellt.</p> <p>Ab 2009 erfolgt eine Abbildung der Vollzeitäquivalente (VZÄ)</p>
Bild 82	<p>Bis 2008 wurden in den Spalten die Ergebnisse der Auswertung nach der Anzahl der Beschäftigungsverhältnisse dargestellt.</p> <p>Ab 2009 erfolgt eine Abbildung der Vollzeitäquivalente (VZÄ)</p>
Bild 83	<p>Bis 2008 wurden in den Spalten die Ergebnisse der Auswertung nach der Anzahl der Beschäftigungsverhältnisse dargestellt.</p> <p>Ab 2009 erfolgt eine Abbildung der Vollzeitäquivalente (VZÄ)</p>

V.1. Erläuterungen zu Tabellen und Graphiken

Materialien zur Planung 21

Bild 84	Bis 2008 wurden in den Spalten die Ergebnisse der Auswertung nach der Anzahl der Beschäftigungsverhältnisse dargestellt. Ab 2009 erfolgt eine Abbildung der Vollzeitäquivalente (VZÄ)
Bild 85	Bis 2008 wurden in den Spalten die Ergebnisse der Auswertung nach der Anzahl der Beschäftigungsverhältnisse dargestellt. Ab 2009 erfolgt eine Abbildung der Vollzeitäquivalente (VZÄ)
Bild 87	Bis 2008 wurden in den Spalten die Ergebnisse der Auswertung nach der Anzahl der Beschäftigungsverhältnisse dargestellt. Ab 2009 erfolgt eine Abbildung der Vollzeitäquivalente (VZÄ)
Bild 88	Bis 2008 wurden in den Spalten die Ergebnisse der Auswertung nach der Anzahl der Beschäftigungsverhältnisse dargestellt. Ab 2009 erfolgt eine Abbildung der Vollzeitäquivalente (VZÄ)
Bild 89	Bis 2008 wurden in den Spalten die Ergebnisse der Auswertung nach der Anzahl der Beschäftigungsverhältnisse dargestellt. Ab 2009 erfolgt eine Abbildung der Vollzeitäquivalente (VZÄ)

V.2. Glossar

Materialien zur Planung 21

Abschlussart		Es werden folgenden Abschlussarten unterschieden: Diplom, Magister, Staatsexamen (ohne Lehramtsprüfungen), Staatsexamen für Lehramter, Promotion.
Absolventen		Personen, die einen Studiengang durch eine Abschlussprüfung erfolgreich abgeschlossen haben.
Ausländische Studierende		Studierende mit ausländischer Staatsangehörigkeit, unabhängig davon, ob sie ihre Studienberechtigung im In- oder Ausland erworben haben.
BAföG		Bundesausbildungsförderungsgesetz, 1991 erlassene bundeseinheitliche Regelung zur Ausbildungsförderung für Studierende.
Doppelstudium		Gleichzeitiges Studieren zweier Studiengänge, z.B. Lehramt und Magister.
Drittmittel		Mittel, die der Hochschule neben dem Landeszuschuss aus dem Haushalt des MBWJK zur Verfügung stehen. Drittmittel werden üblicherweise von einzelnen Wissenschaftlern eingeworben und dienen zur Finanzierung von Forschungsvorhaben.
Fächergruppe		Schlüssel der amtlichen Statistik: Zusammenfassung mehrerer Fächer bzw. mehrerer Studien- bzw. Lehr- und Forschungsbereiche zu größeren Einheiten.
Fächerkombination		Verbindung mehrerer Fächer im Studium, z.B. zwei Hauptfächer oder ein Hauptfach und zwei Nebenfächer in einem Magisterstudiengang.
Fachsemester		Anzahl der Semester, in denen ein Studierender in einem Studiengang des Berichtsemesters immatrikuliert ist. Einzelne Semester aus einem anderen Studienfach oder Studiengang können ggf. angerechnet sein.
Fachstudiendauer		Zahl der (Fach) Semester, die in dem Fach, in dem die Abschlussprüfung abgelegt wird, studiert wurden. Semester aus anderen Studiengängen, die für die abgelegte Prüfung anerkannt werden, sind darin enthalten.
Flächenbezogene Studienplatzkapazität		Sie ergibt sich aus der Division von Hauptnutzfläche durch den entsprechenden Flächenrichtwert.
Flächenrichtwerte		Vom Planungsausschuss für den Hochschulbau festgelegter Wert an erforderlicher Hauptnutzfläche (HNF) pro Studienplatz für einen Studierenden. Der Richtwert gibt die Summe aller Flächen an, die pro Studienplatz für Lehre und Forschung bereitgestellt werden müssen.
Graduiertenkolleg		Spezielle Einrichtung einer Hochschule zur Förderung des wissenschaftlichen Nachwuchses.
Habilitation		Nachweis herausgehobener Befähigung zu selbständiger wissenschaftlicher Forschung und zu qualifizierter selbständiger Lehre.
Hauptnutzfläche	HNF	Die Hauptnutzfläche ist definiert als Summe der für die Zweckbestimmung und Nutzung eines Gebäudes typischen Flächen, sie ist nach DIN 277 Teil der Nettogrundfläche (NGF) eines Gebäudes. Die Hauptnutzfläche (HNF) bildet mit der Nebennutzfläche (NNF) die Nutzfläche; zur Nettogrundfläche zählen weiterhin die Funktionsfläche (FF) und die Verkehrsfläche (VF).
Hochschulsemester		Alle Semester, in denen Studierende an einer Hochschule im Bundesgebiet immatrikuliert sind; sie müssen nicht in Beziehung zum Studienfach im Erhebungssemester stehen (siehe Fachsemester).
Kapazitätswirksamkeit		Die Überprüfung der Hauptnutzfläche (HNF) im Hinblick auf ihre Kapazitätswirksamkeit hat zum Ziel, den Teil der HNF auszusondern, der von der Bemessung nach Flächenrichtwerten nicht erfasst wird. Der Bewertung unterliegen Hauptnutzflächen für Fächergruppen. Abgezogen werden können die nicht auf Studienplätze anrechenbaren Hauptnutzflächen, wie z.B. Lagerräume (Teilabzug), Speiseräume (Vollabzug) oder Sondereinrichtungen für Forschung.
Median		Für die Berechnung des Median wurde die Annahme verwendet, dass die x Absolventen mit y Fachsemestern sich gleichmäßig auf die Spanne von y-0,5 Fachsemester bis y+0,5 Fachsemester verteilen. Bei den ganzzahligen Werten ist diese Annahme erforderlich, um den Informationsgehalt des Medians zu verbessern. Ohne diese Annahme könnte der Median nur ganzzahlig berechnet werden.
nicht bekannt	n.b.	Werte, die mit n.b. gekennzeichnet sind, konnten nicht ermittelt werden oder sind nicht berechenbar.

V.2. Glossar

Materialien zur Planung 21

Nutzungstauglichkeit		Bei der Bewertung des Hauptnutzflächenbestandes unter dem Gesichtspunkt der Nutzungstauglichkeit wird überprüft, ob die zu bewertenden Räume entsprechend der fachspezifischen Nutzungseignung belegt sind. Bei einzelnen Gebäuden kann aber die Nutzbarkeit der Flächen eingeschränkt sein, z.B. bei Gebäuden, die ursprünglich nicht für Hochschulzwecke errichtet wurden, ehemaligen Wohnungen, Provisorien etc. Hier können Abminderungsfaktoren in Ansatz gebracht werden.
Personal		Zum Personal an Hochschulen zählt das wissenschaftliche und künstlerische Personal sowie das technische und Verwaltungspersonal. Das hauptberuflich tätige wissenschaftliche Personal besteht (in Trier) aus den Professoren, Hochschuldozenten, wissenschaftlichen Assistenten und Mitarbeitern sowie den Lehrkräften für besondere Aufgaben. Zum nebenberuflichen wissenschaftlichen Personal gehören u.a. Emeriti, Honorarprofessoren und Lehrbeauftragte.
Promotion		Abschluss eines wissenschaftlichen Studiums mit einer Doktorarbeit (Dissertation).
Prüfungsjahr		Zusammenfassung der abgelegten Prüfungen eines Winter- und des darauf folgenden Sommersemesters (siehe aber Studienjahr).
Regelstudienzeit	RSZ	Vorgabe für den zeitlichen Gesamtumfang der von den Studierenden erwarteten Studien- und Prüfungsleistungen und maßgebend für die Gestaltung der Studienordnung, für die Sicherstellung des Lehrangebots, für die Gestaltung der Prüfungsanforderungen und des Prüfungsverfahrens sowie für die Ermittlung und Festsetzung der Ausbildungskapazität und die Berechnung von Studentenzahlen bei der Hochschulplanung.
Sommersemester	SS	Zeitraum vom 01.04. bis 30.09. eines Jahres.
Studenten		siehe Studierende
Studienanfänger		In den Zahlenspiegeltabellen vereinfacht definiert als Studierende eines Wintersemesters im 1. und 2. Fachsemester; in der amtlichen Statistik werden jedes Semester die Studierenden im 1. Fachsemester ermittelt und zusammengefasst, teilweise noch begrenzt auf Studierende im 1. Hochschulsemester.
Studiendauer		siehe Fachstudiendauer
Studienjahr		Zusammenfassung eines Sommer- und des darauf folgenden Wintersemesters (siehe aber Prüfungsjahr).
Studienkolleg		Einrichtung mit der Aufgabe, Personen, deren Vorbildungsnachweis einer deutschen Hochschulzugangsberechtigung nicht entspricht, die erforderlichen Voraussetzungen für ein erfolgreiches Studium zu vermitteln (insbesondere Sprachkenntnisse).
Studienplatz		siehe flächenbezogene Studienplätze
Studierende		In den Zahlenspiegeltabellen alle in einem Studiengang immatrikulierten Personen einschließlich der Beurlaubten und der Studienkollegiaten, jedoch ohne Gasthörer; in der amtlichen Statistik werden die Beurlaubten nicht zu den Studierenden gezählt.
SWS		Semesterwochenstunde, d.h. Lehrveranstaltungsstunde in einer Semesterwoche.
Verbleibequote		Anteil der Studierenden in einem bestimmten Fachsemester bezogen auf die Studienanfänger in einer früheren Periode.
Vollzeitäquivalente	VZÄ	Umrechnung von anteiligen Beschäftigungen unterschiedlichen Umfangs auf volle Stellen.
Vollzeitstudienäquivalente	VZSÄ	Umrechnung von Studierenden mit Fächerkombinationen (Magister- und Lehramtsstudierende) in "Vollstudierende", um die Lehrnachfrage mit der von Diplomstudierenden vergleichbar zu machen, die zu 100 % einem einzigen Studiengang angerechnet werden.
Wintersemester	WS	Zeitraum vom 01.10. eines Jahres bis zum 31.03. des folgenden Jahres.
Zentrale Einrichtungen		Wissenschaftliche Einrichtungen und Betriebseinheiten, die der gesamten Hochschule dienen, z. B. Rechenzentrum und Universitätsbibliothek.

