

Universität Trier in Zahlen

2011

Ausgewählte Entwicklungsreihen (2001=100)

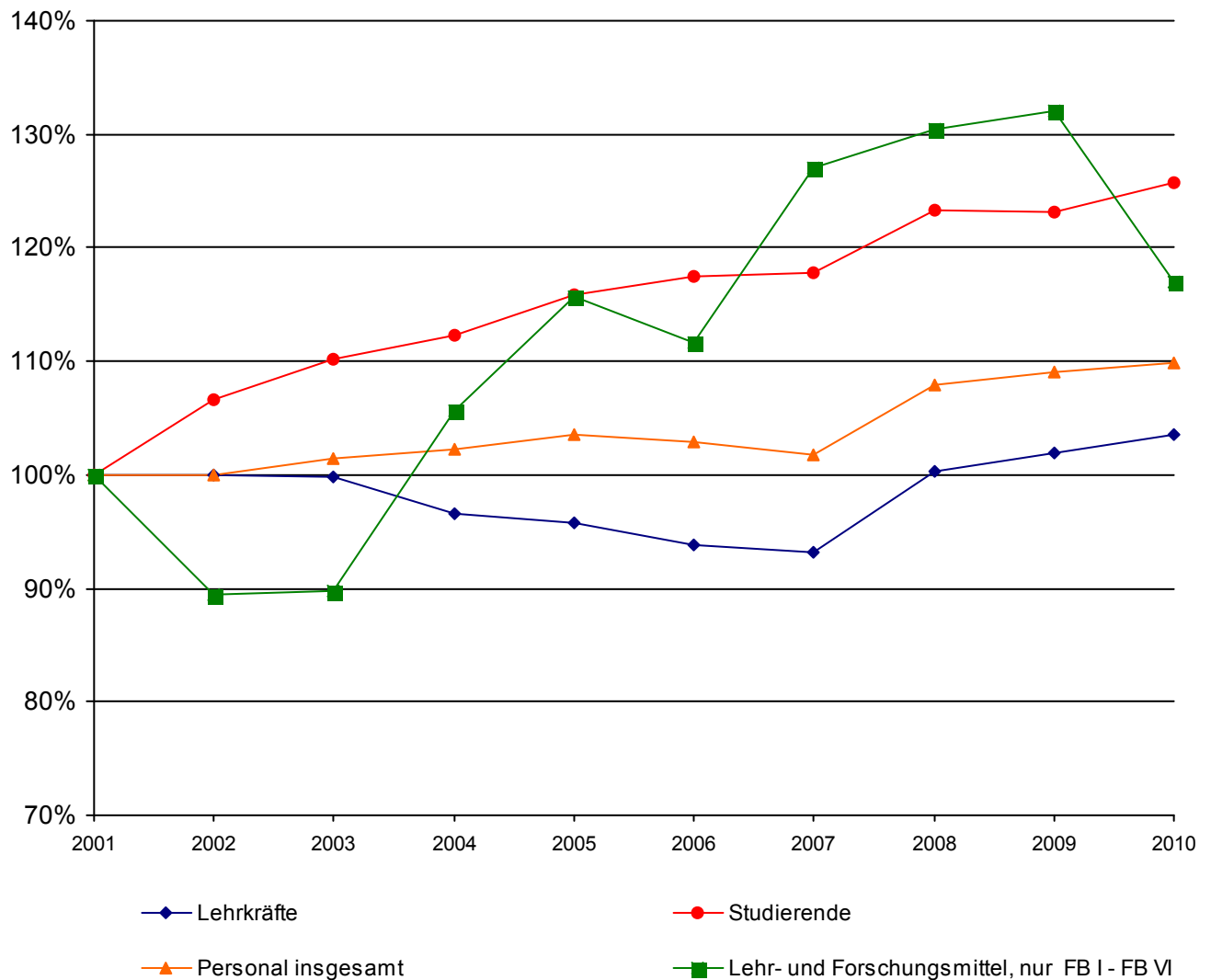

Materialien zur Planung 24

Herausgegeben
vom Präsidenten der Universität Trier

Mai 2011

Einführung

Materialien zur Planung 24

Trier, Mai 2011

Zielsetzung

Der Zahlenspiegel ist eine jährlich erscheinende Sammlung wichtiger statistischer Daten der Universität Trier.

Er soll hochschulintern und - in begrenztem Ausmaß - hochschulextern Informationen über die bisherige Entwicklung und den jetzigen Zustand der Universität vermitteln.

Hochschulintern soll er zu Datentransparenz zwischen den Fächern beitragen sowie eine Grundlage für hochschulplanerische Aktivitäten darstellen. Hochschulextern soll er der Öffentlichkeit im weitesten Sinne einen allgemeinen Überblick über die Universität Trier und Anhaltspunkte zum Vergleich mit anderen Hochschulen bieten.

Der Zahlenspiegel wurde hochschulintern erstmals 1993 vorgelegt. Konzeption und Inhalte wurden in den zuständigen Gremien (Präsidium, Planungskommission des Senats, Fachbereiche und Fächer) intensiv diskutiert und 1994 im Grundsatz befürwortet. Differenziertheit und Betrachtungstiefen der angebotenen Daten können entsprechend der begrenzten Datenlage nicht für alle als wichtig erachtete Bereiche der Universität in der gleichen Weise dargestellt werden. Die Auswertung schreitet von Jahr zu Jahr weiter. Dabei werden soweit möglich Anregungen der Nutzer des Zahlenspiegels umgesetzt.

Gliederungsprinzip

Die im Zahlenspiegel enthaltenen Daten beziehen sich auf folgende Bereiche:

- Organisation
- Studierende
- Personal
- Flächen
- Haushalt
- Forschung
- Dienstleistungen.

Die Daten werden zunächst geordnet nach den beiden Hauptgruppen Grunddaten (I) und Kennzahlen (II). Bei den Kennzahlen werden Daten aus zwei Grunddatenbereichen zu möglichst leicht verständlichen Aussagen zusammengefasst. Kennzahlen sind bislang vor allem für den Bereich Lehre und Studium berechnet worden. Die Strukturdaten (III) fassen wichtige Ergebnisse fachbereichsübergreifend und fachbereichsintern zusammen. Daten zum Geschlechterverhältnis (IV) werden darüber hinaus gesondert aufbereitet.

Darstellungsart

Der Zahlenspiegel enthält graphische und tabellarische Darstellungen, die als Bilder durchnummeriert sind. Graphische Darstellungen dienen der Verdeutlichung von zeitlichen Entwicklungen, von zugrundeliegenden Strukturen oder allgemeinen Zusammenhängen.

Die Behandlung der einzelnen Datenbereiche geht vom Großen ins Kleine vor, einer Übersicht folgen detailliertere Betrachtungen.

Ein Glossar mit Erläuterungen zu den einzelnen Graphiken und Tabellen (Definitionen, soweit erforderlich Quellenangaben etc.) ist im Anhang (V) zu finden.

Einführung

Materialien zur Planung 24

Trier, Mai 2011

Betrachtungsebene

Die Darstellung folgt weitgehend der organisatorischen Gliederung der Universität Trier in Fachbereiche und Lehreinheiten sowie zentrale Einrichtungen (Bild 1).

Die Differenzierung des aktuellen Studienangebotes der Universität Trier geht darüber weit hinaus (Bild 2). Detaillierte Daten zu jedem dieser Studienbereiche vorzulegen, birgt die Gefahr einer zu umfangreichen und damit u. U. wenig übersichtlichen Darstellung. Sie sind deshalb nur für einzelne Aspekte berücksichtigt. Grundsätzlich erfolgt die Betrachtung nach Lehr- und Forschungseinheiten.

In anderen Bereichen liegen nur Daten auf einer stärker aggregierten Ebene, den sogenannten Fächergruppen, vor. Diese Systematik wird vor allem für hochschulübergreifende Analysen benutzt.

Gliederung - Übersicht (Basisjahr = 2011)

Bild 1 – 3 Organisatorische und fachliche Gliederung der Universität Trier

I. Grunddaten

I.1. Studierende

- I.1.1. Entwicklung der Zahl der Studierenden
- I.1.2. Studierendenbestand im Basisjahr
- I.1.3. Entwicklung der Studienanfängerzahlen (1. + 2. FS)
- I.1.4. Prüfungen/Studiendauer

I.2. Personal

- I.2.1 Personalentwicklung (Normalhaushalt, Sonderkapitel)
- I.2.2 Personalstellenplan
- I.2.3 Personalbestand
- I.2.4 Personalrelationen

I.3. Flächen

I.4. Haushalt

- I.4.1 Entwicklung des Universitätshaushaltes (SOLL)
- I.4.2 Entwicklung des Universitätshaushaltes (IST)

I.5. Forschung

- I.5.1 Entwicklung der Drittmiteleinnahmen
- I.5.2 Aktuelle Drittmiteleinnahmen
- I.5.3 Entwicklung der Drittmittelausgaben
- I.5.4 Aktuelle Drittmittelausgaben
- I.5.5 Aktuelle Drittmittel-Personalsituation
- I.5.6 Forschungsförderung
- I.5.7 Strukturdaten

I.6. Dienstleistungen

- I.6.1 Universitätsbibliothek
- I.6.2 ZIMK
- I.6.3 Studierendenförderung
- I.6.4 Studierendenwerk Trier

II. Kennzahlen

II.1. Studium und Lehre

- II.1.1 Personal und Studierende vs. Haushalt
- II.1.2 Studierende vs. Personal
- II.1.3 Flächen vs. Studierende und Personal
- II.1.4 Prüfungen vs. Personal
- II.1.5 Haushalt vs. Studierende und Personal

II.2. Forschung

II.3. Dienstleistungen

III. Strukturdaten

III.1. Zusammenfassung

III.2. Fachbereiche

- III.2.1 Fachbereich I
- III.2.2 Fachbereich II
- III.2.3 Fachbereich III
- III.2.4 Fachbereich IV
- III.2.5 Fachbereich V
- III.2.6 Fachbereich VI

IV. Geschlechterverhältnis

IV.1. Zusammenfassung

IV.2. Studierende

- IV.2.1 Entwicklung der Zahl der Studierenden
- IV.2.2 Prüfungen

IV.3. Personal

- IV.3.1 Personal aus Landesmitteln
- IV.3.2 Drittmittelpersonal - Forschung
- IV.3.3 Beschäftigungsstruktur

V. Anhang

V.1. Erläuterungen zu Tabellen und Graphiken

V.2. Glossar

Inhaltsverzeichnis

Materialien zur Planung 24

Einführung

Bild 1 -	Übersicht zur Organisation der Fachbereiche an der Universität Trier	10
Bild 2 -	Aktuelles Studienangebot der Universität Trier	11

I. Grunddaten

I.1. Studierende 13

I.1.1. Entwicklung der Zahl der Studierenden

Bild 3 -	Tabelle + Graphik: im 1. Studienfach gesamt und nach Geschlecht und Ausländeranteil absolut und in %	13
Bild 4 -	Tabelle: im 1. Studienfach nach der Semesterzugehörigkeit	14
Bild 5 -	Tabelle: im 1. Studienfach gesamt und nach Abschluss	15
Bild 6 -	Tabelle + Graphik: im 1. Studienfach nach Fächergruppen	17
Bild 7 -	Tabelle: im 1. Studienfach nach Lehreinheiten	18
Bild 8 -	Tabelle: im 1. Studienfach nach Lehreinheiten, absolut, weiblich, Anteil ausländischer Studierender und nach regionaler Herkunft (Wohnortprinzip = Heimatanschrift der Studierenden)	19
Bild 9 -	Tabelle: Entwicklung der regionalen Herkunft der Studierenden (Wohnortprinzip = Heimatanschrift der Studierenden)	20

I.1.2. Studierendenbestand im Basisjahr

Bild 10 -	Tabelle: Studierende und Studienfälle (A-B-C Fächereinschreibung) im Basisjahr nach 1. Studienfach und Lehreinheit	21
Bild 11 -	Tabelle: 1. + 2. Hochschul- und Fachsemester im 1. Studienfach und alle Studienfälle mit Vollzeitstudierendenäquivalenten, jeweils nach Studienfach und Abschluss	22
Bild 12 -	Tabelle: Studierende im 1. Studienfach nach Lehreinheiten und angestrebtem Abschluss alte Studiengänge (grundständig und Promotion)	33
Bild 13 -	Tabelle: Studierende im 1. Studienfach nach Lehreinheiten und angestrebtem Abschluss alte Studiengänge (ergänzende Abschlüsse)	34
Bild 14 -	Tabelle: Studierende im 1. Studienfach nach Lehreinheiten und angestrebtem Abschluss neue Studiengänge (BA/MA)	35

I.1.3. Entwicklung der Studienanfängerzahlen (1. + 2. FS)

Bild 15 -	Tabelle + Graphik: im 1. Studienfach nach Fächergruppen	36
Bild 16 -	Tabelle: im 1. Studienfach nach Lehreinheiten, absolut	37
Bild 17 -	Tabelle: nach Fachbelegung (A-B-C-Fach) und Lehreinheiten, absolut	38

I.1.4. Prüfungen/Studiendauer

Bild 18 -	Tabelle + Graphik: Entwicklung der bestandenen Prüfungen gesamt nach Abschlussarten	39
Bild 19 -	Tabelle + Graphik: Entwicklung der Vordiplom- und Zwischenprüfungen	40

Inhaltsverzeichnis

Materialien zur Planung 24

I. Grunddaten

I.1.4. Prüfungen/Studiendauer

Bild 20 -	Tabelle: Bestandene Prüfungen nach Abschlussarten und Fächern	41
Bild 21 -	Tabelle: Studiendauer nach Fächern und Abschlussarten (Studiendauer in Fachsemestern, arithmetisches Mittel)	47
Bild 22 -	Tabelle: Auswertung des Wissenschaftsrates zur Studiendauer nach Fächern und Abschlussarten (arithmetisches Mittel) U Trier im Vergleich zu allen Universitäten	48

I.2. Personal 49

I.2.1 Personalentwicklung (Normalhaushalt, Sonderkapitel)

Bild 23 -	Graphik + Tabellen: Entwicklung der Personalstellen (Soll) nach Lehreinheiten, Fachbereichen und zentralen Einrichtungen	49
Bild 23 - 1 -	Graphik + Zusammenfassung: Entwicklung der Personalstellen (Soll) nach Lehreinheiten, Fachbereichen und zentralen Einrichtungen	49
Bild 23 - 2 -	Tabelle: Professoren Entwicklung der Personalstellen (Soll) nach Lehreinheiten, Fachbereichen und zentralen Einrichtungen	50
Bild 23 - 3 -	Tabelle: Wissenschaftliche Mitarbeiter Entwicklung der Personalstellen (Soll) nach Lehreinheiten, Fachbereichen und zentralen Einrichtungen	51
Bild 23 - 4 -	Tabelle: Nichtwiss. Personal Entwicklung der Personalstellen (Soll) nach Lehreinheiten, Fachbereichen und zentralen Einrichtungen	52

I.2.2 Personalstellenplan

Bild 24 -	Tabelle: Personal (Stellen-Soll) nach Lehreinheiten, Fachbereichen und zentralen Einrichtungen (zum 01.01.)	53
-----------	-------------------------------------------------------------------------------------------------------------------	----

I.2.3 Personalbestand

Bild 25 -	Tabelle: Personal (Stellen-Ist) nach Lehreinheiten, Fachbereichen und zentralen Einrichtungen und Besetzungsgrad je Vergütungsbereich (zum 01.01.)	54
Bild 26 -	Tabelle: Personalbestand (VZÄ) nach Stellenarten und Geschlecht aufgeteilt nach Lehreinheiten, Fachbereichen und zentralen Einrichtungen (zum 01.01.)	55

I.2.4 Personalrelationen

Bild 27 -	Tabelle: Entwicklung der Relation nichtwissenschaftliches Personals zu wissenschaftlichem Lehrpersonal und Professoren nach Fachbereichen (Stellen-Soll)	56
Bild 28 -	Tabelle: Entwicklung der Relation wissenschaftliche Mitarbeiter zu Professoren nach Fachbereichen und Lehreinheiten (Stellen-Soll)	57

I.3. Flächen 58

Bild 29 -	Tabelle: Gebäude- und Hauptnutzflächen nach Nutzungsbereichen aufgegliedert (zum 31.10. des Vorjahres)	58
-----------	--------------------------------------------------------------------------------------------------------------	----

Inhaltsverzeichnis

Materialien zur Planung 24

I. Grunddaten

Bild 30 -	Tabelle: Hauptnutzflächen nach Nutzern und Nutzungsbereichen (zum 31.10. des Vorjahres)	59
-----------	-----------------------------------------------------------------------------------------------	----

Bild 31 -	Tabelle: Flächenbezogene Studienplätze nach Lehreinheiten und (Fach-)Bereichen - einschließlich Anmietungen von Dritten - (zum 31.10. des Vorjahres)	60
-----------	------------------------------------------------------------------------------------------------------------------------------------------------------------	----

I.4. Haushalt 61

I.4.1 Entwicklung des Universitätshaushaltes (SOLL)

Bild 32 -	Tabelle + Graphik: Entwicklung der Lehr- und Forschungsmittel gesamt in Tausend € (ohne Universitätsbibliothek und -rechenzentrum)	61
-----------	------------------------------------------------------------------------------------------------------------------------------------------	----

Bild 33 -	Tabelle: Entwicklung der Lehr- und Forschungsmittel und der Mittelverteilung nach Fachbereichen und zentralen Aufgaben in Tausend €	62
-----------	-------------------------------------------------------------------------------------------------------------------------------------------	----

I.4.2 Entwicklung des Universitätshaushaltes (IST)

Bild 34 -	Tabelle + Graphik: Entwicklung der Ausgaben der Hochschulkapitel (8700 bzw. 0906) in Tausend € (zum 31.12. des Vorjahres)	63
-----------	---------------------------------------------------------------------------------------------------------------------------------	----

I.5. Forschung 64

I.5.1 Entwicklung der Drittmiteleinnahmen

Bild 35 -	Tabelle + Graphik: Entwicklung der Drittmittel in Tausend € sowie der Drittmittelbeschäftigten	64
-----------	---------------------------------------------------------------------------------------------------	----

Bild 36 -	Tabelle: Entwicklung der Drittmiteleinnahmen nach Forschungseinheiten in Tausend € (einschließlich Anteile an SFB und Kompetenzzentren)	65
-----------	-----------------------------------------------------------------------------------------------------------------------------------------------	----

I.5.2 Aktuelle Drittmiteleinnahmen

Bild 37 -	Tabelle: Übersicht der Drittmiteleinnahmen nach Fachbereichen, zentralen Einrichtungen und Mittelgebern in Tausend € im Vorjahr (ohne Sonderkapitel MBWJK)	66
-----------	------------------------------------------------------------------------------------------------------------------------------------------------------------------	----

Bild 38 -	Tabelle + Graphik: Entwicklung der Drittmiteleinnahmen in Tausend € und Aufteilung nach Mittelgebern im Vorjahr in % (ohne Sonderkapitel MBWJK)	67
-----------	-------------------------------------------------------------------------------------------------------------------------------------------------------	----

I.5.3 Entwicklung der Drittmittelausgaben

Bild 39 -	Tabelle: Entwicklung der Drittmittelausgaben nach Forschungseinheiten in Tausend € (einschließlich Anteile an SFB und Kompetenzzentren)	68
-----------	-----------------------------------------------------------------------------------------------------------------------------------------------	----

I.5.4 Aktuelle Drittmittelausgaben

Bild 40 -	Tabelle: Übersicht der Drittmittelausgaben und Forschungseinheiten bzw. Fachbereichen nach Ausgabenarten in Tausend € im Vorjahr	69
-----------	----------------------------------------------------------------------------------------------------------------------------------------	----

I.5.5 Aktuelle Drittmittel-Personalsituation

Bild 41 -	Tabelle: Drittmittelprojekte und -personal nach Forschungseinheiten und Instituten im Vorjahr (Stichtag Personaldaten: 31.03.)	70
-----------	--------------------------------------------------------------------------------------------------------------------------------------	----

I.5.6 Forschungsförderung

Bild 42 -	Tabelle: Promotionsstipendien aus Fördermitteln des Landes Rheinland-Pfalz	71
-----------	-------------------------------------------------------------------------------	----

Inhaltsverzeichnis

Materialien zur Planung 24

I. Grunddaten

I.5.7 Strukturdaten

Bild 43 -	Tabelle: Strukturdaten Sonderforschungsbereich/ Exzellenzcluster	72
Bild 44 -	Tabelle: Strukturdaten Graduiertenkollegs/ Graduiertenzentrum der Exzellenz	74

I.6. Dienstleistungen 76

I.6.1 Universitätsbibliothek

Bild 45 -	Tabelle: Entwicklung der Strukturdaten der Universitätsbibliothek (zum 31.12. des Vorjahres)	76
Bild 46 -	Tabelle: Buchbestand nach Fachkontingenten (ohne Medien, Mikroformen, Karten, Noten, CD-Rom) (zum 31.12. des Vorjahres)	77

I.6.2 ZIMK

Bild 47 -	Tabelle: Entwicklung der Strukturdaten des Zentrums für Informations-, Medien- und Kommunikationstechnologie (ZIMK)	78
-----------	---------------------------------------------------------------------------------------------------------------------------	----

I.6.3 Studierendenförderung

Bild 48 -	Tabelle: Entwicklung der Studierendenförderung nach dem Bundesausbildungsförderungsgesetz (BAföG) (zum 31.12. des Vorjahres)	79
-----------	---------------------------------------------------------------------------------------------------------------------------------------	----

I.6.4 Studierendenwerk Trier

Bild 49 -	Tabelle: Entwicklung des Studierendenwerkes Trier - Teil 1 (zum 31.12. des Vorjahres)	80
Bild 50 -	Tabelle: Entwicklung des Studierendenwerkes Trier - Teil 2 (zum 31.12. des Vorjahres)	81

II. Kennzahlen

II.1. Studium und Lehre 82

II.1.1 Personal und Studierende vs. Haushalt

Bild 51 -	Tabelle + Graphik: Entwicklung der Relation von Studierenden und Personal zu den Ausgaben	82
-----------	----------------------------------------------------------------------------------------------	----

II.1.2 Studierende vs. Personal

Bild 52 -	Tabelle + Graphik: Entwicklung der Relation von Studierenden zu Lehrkräften innerhalb der Fachbereiche	83
Bild 53 -	Tabelle: Entwicklung der Relation von Studierenden zu wissenschaftlichem Lehrpersonal (Professoren und Mittelbau) nach Lehreinheiten und Fachbereichen	84
Bild 54 -	Tabelle: Entwicklung der Relation von Studierenden zu Professoren nach Lehreinheiten und Fachbereichen	85

Inhaltsverzeichnis

Materialien zur Planung 24

II. Kennzahlen

II.1.3 Flächen vs. Studierende und Personal

Bild 55 -	Tabelle: Hinweise zur flächenbezogenen Auslastung nach Lehreinheiten und Fachbereichen (zum 31.10. des Vorjahres)	86
-----------	----------------------------------------------------------------------------------------------------------------------	----

II.1.4 Prüfungen vs. Personal

Bild 56 -	Tabelle: Entwicklung der Relation der Abschlussprüfungen (Diplom, Staatsexamen, Lehramt, Magister) zu Professoren nach Fächern	87
Bild 57 -	Tabelle: Entwicklung der Relation der Abschlussprüfungen (Diplom, Staatsexamen, Lehramt, Magister) zu Lehrkräften nach Fächern	88
Bild 58 -	Tabelle: Entwicklung der Relation der Promotionen zu Professoren nach Fächern	89

II.1.5 Haushalt vs. Studierende und Personal

Bild 59 -	Tabelle: Entwicklung der Relation zugewiesener Lehr- und Forschungsmittel zu Personal (Stellen-Soll) nach Fachbereichen in Tausend €	90
Bild 60 -	Tabelle: Entwicklung der Relation zugewiesener Lehr- und Forschungsmittel zu Studierenden (1. Studienfach) nach Fachbereichen in €	91

II.2. Forschung 92

Bild 61 -	Tabelle: Relation Drittmittelinnahmen zu Professoren (Stellen-Soll) nach Lehreinheiten und Fachbereichen in € (ohne Anteile SFB und Kompetenzzentren)	92
Bild 62 -	Tabelle: Relation Drittmittelausgaben zu Professoren (Stellen-Soll) nach Lehreinheiten und Fachbereichen in €	93

II.3. Dienstleistungen 94

Bild 63 -	Tabelle: Buchbestände nach Fächern in Relation zur Zahl der Studierenden und des wissenschaftlichen Lehrpersonals	94
-----------	----------------------------------------------------------------------------------------------------------------------	----

III. Strukturdaten

III.1. Zusammenfassung 95

Bild 64 -	Tabelle: Strukturdaten der Fächer und Fachbereiche im Überblick	95
-----------	--------------------------------------------------------------------	----

III.2. Fachbereiche 96

III.2.1 Fachbereich I

Bild 65 -	Tabelle: Strukturdaten des Fachbereichs I	96
-----------	----------------------------------------------	----

III.2.2 Fachbereich II

Bild 66 -	Tabelle: Strukturdaten des Fachbereichs II	97
-----------	-----------------------------------------------	----

Inhaltsverzeichnis

Materialien zur Planung 24

III. Strukturdaten

III.2.3 Fachbereich III

Bild 67 -	Tabelle: Strukturdaten des Fachbereichs III	98
-----------	------------------------------------------------	----

III.2.4 Fachbereich IV

Bild 68 -	Tabelle: Strukturdaten des Fachbereichs IV	99
-----------	-----------------------------------------------	----

III.2.5 Fachbereich V

Bild 69 -	Tabelle: Strukturdaten des Fachbereichs V	100
-----------	----------------------------------------------	-----

III.2.6 Fachbereich VI

Bild 70 -	Tabelle: Strukturdaten des Fachbereichs VI	101
-----------	-----------------------------------------------	-----

IV. Geschlechterverhältnis

IV.1. Zusammenfassung 102

Bild 71 -	Tabelle + Graphiken: Übersicht über das Geschlechterverhältnis	102
-----------	-------------------------------------------------------------------	-----

IV.2. Studierende 103

IV.2.1 Entwicklung der Zahl der Studierenden

Bild 72 -	Tabelle: Studierende im 1. Studienfach nach Lehreinheiten und Geschlecht	103
-----------	-----------------------------------------------------------------------------	-----

Bild 73 -	Tabelle: Entwicklung der Studienanfänger und -anfängerinnen (1. und 2. Fachsemester) im A-Fach nach Lehreinheiten	104
-----------	----------------------------------------------------------------------------------------------------------------------	-----

Bild 74 -	Tabelle: Entwicklung des Frauenanteils der Studierenden in % nach Lehreinheiten	105
-----------	------------------------------------------------------------------------------------	-----

IV.2.2 Prüfungen

Bild 75 -	Tabelle: Bestandene Prüfungen nach Studiengängen (Abschlussarten und Fächer)	106
-----------	---------------------------------------------------------------------------------	-----

Bild 76 -	Tabelle: Bestandene Promotionen nach Lehreinheiten	107
-----------	-------------------------------------------------------	-----

Bild 77 -	Tabelle: Bestandene Habilitationen nach Lehreinheiten	108
-----------	----------------------------------------------------------	-----

Bild 78 -	Tabelle: Entwicklung bestandener Prüfungen nach Abschlussarten und Fächern	109
-----------	-------------------------------------------------------------------------------	-----

IV.3. Personal 110

IV.3.1 Personal aus Landesmitteln

Bild 79 -	Tabelle: Entwicklung des Personalbestandes (VZÄ) gesamt und nach Geschlecht, Lehreinheiten und Fachbereichen (zum 31.03.)	110
-----------	------------------------------------------------------------------------------------------------------------------------------	-----

Bild 80 -	Tabelle: Entwicklung des Personalbestandes (VZÄ) an Hochschullehrerinnen und Hochschullehrern nach Geschlecht, Lehreinheiten und Fachbereichen	111
-----------	---------------------------------------------------------------------------------------------------------------------------------------------------	-----

Bild 81 -	Tabelle: Entwicklung des Personalbestandes (VZÄ) an wiss. Mitarbeiterinnen und Mitarbeitern nach Geschlecht, Lehreinheiten und Fachbereichen	112
-----------	-------------------------------------------------------------------------------------------------------------------------------------------------	-----

Inhaltsverzeichnis

Materialien zur Planung 24

IV. Geschlechterverhältnis

IV.3.1 Personal aus Landesmitteln

Bild 82 -	Tabelle: Entwicklung des Personalbestandes (VZÄ) an wiss. Assistenten nach Geschlecht, Lehreinheiten und Fachbereichen	113
Bild 83 -	Tabelle: Entwicklung des Personalbestandes (VZÄ) an Nichtwissenschaftlerinnen und Nichtwissenschaftlern nach Geschlecht, Lehreinheiten und Fachbereichen	114
Bild 84 -	Tabelle: Entwicklung des Personalbestandes (VZÄ) an examinierten wissenschaftlichen Hilfskräften nach Geschlecht, Lehreinheiten und Fachbereichen	115
Bild 85 -	Tabelle: Entwicklung des Personalbestandes (VZÄ) an nicht-examinierten wissenschaftlichen Hilfskräften nach Geschlecht, Lehreinheiten und Fachbereichen	116
Bild 86 -	Tabelle: Entwicklung des Frauenanteils am Personalbestand nach Lehreinheiten und Fachbereichen	117

IV.3.2 Drittmittelpersonal - Forschung

Bild 87 -	Tabelle: Entwicklung des Drittmittelpersonalbestandes (VZÄ) an wiss. Mitarbeiterinnen und Mitarbeitern nach Geschlecht, Forschungseinheiten und Fachbereichen	118
Bild 88 -	Tabelle: Entwicklung des Drittmittelpersonalbestandes (VZÄ) an examinierten wissenschaftlichen Hilfskräften nach Geschlecht, Forschungseinheiten und Fachbereichen	119
Bild 89 -	Tabelle: Entwicklung des Drittmittelpersonalbestandes (VZÄ) an nicht-examinierten wissenschaftlichen Hilfskräften nach Geschlecht, Forschungseinheiten und Fachbereichen	120

IV.3.3 Beschäftigungsstruktur

Bild 90 -	Tabelle: Entwicklung des Landes- und Drittmittelpersonalbestandes je Mitarbeiterkategorien nach der Anzahl der VZÄ, den Köpfen, der befristeten Verträge und der Teilzeitbeschäftigungen	121
-----------	---------------------------------------------------------------------------------------------------------------------------------------------------------------------------------------------	-----

V. Anhang

V.1. Erläuterungen zu Tabellen und Graphiken	122
V.2. Glossar	130

Übersicht zur Organisation der Fachbereiche an der Universität Trier

Fachbereich	Lehreinheit	Wissenschaftliche Einrichtungen, Institute an der Universität, Graduiertenkollegs
<i>Fachbereich I</i>	Pädagogik, Philosophie, Psychologie	<ul style="list-style-type: none"> - Institut für Cusanusforschung - Forschungsstelle für aktuelle Fragen der Ethik - Zentrum für psychologische Diagnostik und Evaluation (ZDiag) - Leibniz-Zentrum für Psychologische Information und Dokumentation (ZPID) - Forschungszentrum für Psychobiologie und Psychosomatik (FPP) - Philosophisches Forschungsinstitut für Medien und Kultur - Interregionales Institut für Professionsforschung und Weiterbildung (IPW) - Zentrum für Neuropsychologische Forschung (ZNF) - Kant-Forschungsstelle - Forschungsinstitut für Psychobiologie - Internationales DFG-Graduiertenkolleg: "Psychoneuroendokrinologie des Stresses: Vom Molekül und Gen zu Affekt und Kognition"
<i>Fachbereich II</i>	Germanistik, Anglistik, Romanistik, Klassische Philologie, Slavistik, Sinologie, Japanologie, Phonetik, Medienwissenschaft, Linguistische Datenverarbeitung	<ul style="list-style-type: none"> - Zentrum für Kanada-Studien (ZKS) - America Romana Centrum (ARC) - Konfuzius-Institut - Zentrum für Ostasien- und Pazifikstudien (ZOPS) - Arbeitsstelle Mittelhochdeutsches Wörterbuch (Akademieprojekt) - Kompetenzzentrum für elektronische Erschließungs- und Publikationsverfahren in den Geisteswissenschaften - Trierer Centrum für Amerikastudien (TCAS) - Historisch-Kulturwissenschaftliches Forschungszentrum Trier (HKFZ) - Forschungsstelle für Sprachen und Literaturen Luxemburgs
<i>Fachbereich III</i>	Geschichte, Klassische Archäologie, Ägyptologie, Papyrologie, Kunstgeschichte, Politikwissenschaft	<ul style="list-style-type: none"> - Graduiertenstudium "Neuere und neueste Geschichte" (PROMT) - Zentrum für Altertumswissenschaften - Arye Maimon-Institut für Geschichte der Juden - Emil-Frank-Institut - DFG-Graduiertenkolleg "Sklaverei ... und Zwangsarbeit" - Forschungszentrum "Griechisch-Römisches Ägypten" - Centrum für Postcolonial und Gender Studies (CePoG) - Arbeitsstelle "Forschungen zur antiken Sklaverei" (Akademieprojekt) - Exzellenzcluster "Gesellschaftliche Abhängigkeiten und soziale Netzwerke" - Trierer Zentrum für Mediävistik - Arbeitsstelle "Corpus der Quellen zur mittelalterlichen Geschichte der Juden ..." (Akademieprojekt)
<i>Fachbereich IV</i>	Betriebswirtschaftslehre, Soziologie, Volkswirtschaftslehre, Mathematik, Informatik, Wirtschaftsinformatik	<ul style="list-style-type: none"> - Institut für Mittelstandsökonomie an der Universität Trier e.V. (inmit) - Arbeitsgemeinschaft sozialwissenschaftliche Forschung und Weiterbildung an der Universität Trier e.V. - Trierer Arbeitsgemeinschaft für Umwelt-, Regional- und Strukturforchung e.V. (TAURUS) - Zentrum für Gesundheitsökonomie - Competence Center E-Business (CEB) - Forschungszentrum für Regional- und Umweltstatistik - Service-Zentrum für angewandte Mathematik (ZAM) - Internationales Health Care Management Institut (IHCI) - Graduiertenzentrum der Exzellenz "Improving the Design of Labour Market Institutions and Practice"
<i>Fachbereich V</i>	Rechtswissenschaft	<ul style="list-style-type: none"> - Institut für Arbeitsrecht und Arbeitsbeziehungen in der Europäischen Gemeinschaft (IAAEG) - Institut für Umwelt und Technikrecht (IUTR) - Institut für Europäisches Verfassungsrecht - Forschungsstelle Vernunftrecht und Preußische Rechtsreform - Institut für Rechtspolitik an der Universität Trier (IRP) - DFG- Graduiertenkolleg: "Verbesserung von Normsetzung und Normanwendung im integrierten Umweltschutz durch rechts- und naturwissenschaftliche Kooperation" - Institut für Deutsches und Europäisches Wasserwirtschaftsrecht - Institut für Deutsches und Europäisches Strafprozessrecht und Polizeirecht (ISP) - Rheinland-pfälzisches Zentrum für Insolvenzrecht und Sanierungspraxis
<i>Fachbereich VI</i>	Geographie, Geowissenschaften	<ul style="list-style-type: none"> - Institut für Kommunalwissenschaft und Konversionspolitik - Dokumentationszentrum für Deutsche Landeskunde - Institut für BioGeoAnalytik, Umweltproben- und Biobanken - Forschungszentrum für Regional- und Umweltstatistik - Forschungsverbund Global Change
<i>fachbereichsübergreifend</i>		<ul style="list-style-type: none"> - Internationales Graduiertenzentrum - Zentrum für Lehrerbildung (ZfL) - Forschungszentrum "Europa - Strukturen langer Dauer und Gegenwartsprobleme" - SFB 600: "Fremdheit und Armut" - Zentrum für europäische Studien (ZES)

Aktuelles Studienangebot der Universität Trier

Fachbereich Lehreinheit Studiengang	Bachelor				Master					Staats- examen	Promo- tion	Magister Theologie
	Kernfach	2 Fächer Haupt- fach	2 Fächer Neben- fach	Lehramt	Kernfach	2 Fächer Haupt- fach	2 Fächer Neben- fach	Lehramt Realsch. (ab 11/12)	Lehramt Gymnas. (ab 11/12)			
Fachbereich I												
Pädagogik												
Erziehungswissenschaften	x		x									x
Organisation von Wissen					x		x					
Bildungswissenschaft				x				x	x			
Philosophie												
Philosophie		x	x			x	x					x
Ethik - Philosophie				x				x	x			
Psychologie												
Psychologie	x				x							x
Fachbereich II												
Germanistik												
Germanistik		x	x				x	x				x
Deutsch als Fremdsprache			x									
Deutsch				x				x	x			
Mediävistik					x							
Anglistik												
English Language, Linguistics and Literature		x										
English Language and Linguistics			x									
English Language and Literature			x									
English Linguistics						x	x					
English Literature							x					
Englisch				x				x	x			
North American Studies					x							
Romanistik												
Französisch		x	x	x			x	x	x			x
Italienisch		x	x	x			x		x			
Spanisch		x	x	x			x		x			
Romanische Philologie					x							
Klassische Philologie												
Latein				x					x			x
Griechisch				x					x			
Klassische Philologie						x	x					
Slavistik/Russisch												
Slavische Philologie						x	x					x
Russische Philologie		x	x			x	x					
Russisch				x					x			
Sinologie												
Moderne China-Studien		x	x									x
China Kultur und Kommunikation					x							
Japanologie												
Japanologie		x	x		x							x
Ling.Datenverarbeitung												
Sprach- und Texttechnologie		x	x				x	x				x
Medienwissenschaft												
Medien - Kommunikation - Gesellschaft		x	x									x
Medienwissenschaft							x	x				
Fachbereich III												
Geschichte												
Geschichte		x	x	x			x	x	x	x		x
Politikwissenschaft												
Politikwissenschaft		x	x				x	x				x
Sozialkunde				x					x	x		
Klassische Archäologie												
Klassische Archäologie			x				x	x				x
Geoarchäologie	x				x							
Antike Welt: Archäologie, Sprachen und Kulturen	x											
Ägyptologie												
Ägyptologie			x				x	x				x
Papyrologie												
Papyrologie							x	x				x
Kunstgeschichte												
Kunstgeschichte		x	x				x	x				x

Aktuelles Studienangebot der Universität Trier

Fachbereich Lehreinheit Studiengang	Bachelor				Master					Staats- examen	Promo- tion	Magister Theologie
	Kernfach	2 Fächer Haupt- fach	2 Fächer Neben- fach	Lehramt	Kernfach	2 Fächer Haupt- fach	2 Fächer Neben- fach	Lehramt Realsch. (ab 11/12)	Lehramt Gymnas. (ab 11/12)			
Fachbereich IV												
BWL												
Betriebswirtschaftslehre	x										x	
Dienstleistungsmanagement					x							
Soziologie												x
Soziologie		x	x									
Sozialwissenschaft	x											
Medien- und Kulturosoziologie					x							
Wirtschaftssoziologie					x							
VWL												x
Volkswirtschaftslehre	x		x				x					
Economics					x							
Economic Analysis and Measurement					x							
Survey Statistics					x							
Mathematik												x
Angewandte Mathematik	x				x							
Wirtschaftsmathematik	x				x							
Mathematik				x				x	x			
Informatik												x
Informatik	x			x	x			x	x			
Wirtschaftsinformatik												x
Wirtschaftsinformatik	x				x							
Fachbereich V												
Rechtswissenschaft												x
Rechtswissenschaft										x		
Öffentliches Recht für Politikwissenschaftler			x				x					
Fachbereich VI												
Geographie												x
Angewandte Geographie	x											
Angewandte Humangeographie			x		x		x					
Geographie				x				x	x			
Geowissenschaften												x
Angewandte Geoinformatik	x											
Geoinformatik					x							
Prozessdynamik an der Erdoberfläche					x							
Bio-Geo-Analyse	x				x							
Biologie				x				x	x			
Umwelt-Geowissenschaften	x											
Environmental Assessment and Management					x							
Theologische Fakultät												
Kath. Theologie												x
Katholische Theologie			x	x			x	x	x			x
Graduiertenstudien, Weiterbildungs- und Aufbaustudiengänge	Zusatzzertifikate				Fremdsprachenausbildung				Sonstige Angebote			
Psychologische Psychotherapie (FB I), Psychobiologie (FB I), Magister iuris für ausländische Juristen (FB V).	Cusanus-Studien (FB I), Deutsch als Fremdsprache (DaF) (FB II), DaF Kurzstudium für Ausl. (FB II), Kanada-Studien (FB II / VI), Antike Kultur und ihr Weiterleben (FB II / III), Ostasiestudien, Stadtgeschichte (FB III), Gender Studies (FB I - FB IV, FB VI).				Studienbegleitende Fremdsprachenausbildung für Studierende aller Fachbereiche (FB II), Fachspezifische Fremdsprachenausbildung für Wirtschafts- und Sozialwissenschaftler (FB IV), Fachspezifische Fremdsprachenausbildung für Juristen (FB V).				DaF Sprachkurs, Studienkolleg.			

I.1.1. Entwicklung der Zahl der Studierenden

Tabelle + Graphik:
im 1. Studienfach gesamt und nach Geschlecht und Ausländeranteil
absolut und in %

Semester	Gesamt	männlich		weiblich		Ausländer	in %	davon männlich		davon weiblich	
		Σ	in %	Σ	in %			Σ	in %	Σ	in %
WS 01/02	11.867	5.169	43,6%	6.698	56,4%	1.833	15,4%				
WS 02/03	12.660	5.376	42,5%	7.284	57,5%	1.896	15,0%				
WS 03/04	13.082	5.596	42,8%	7.486	57,2%	1.896	14,5%				
WS 04/05	13.328	5.608	42,1%	7.720	57,9%	1.977	14,8%				
WS 05/06	13.755	5.761	41,9%	7.994	58,1%	1.965	14,3%				
WS 06/07	13.933	5.730	41,1%	8.203	58,9%	1.932	13,9%				
WS 07/08	13.982	5.649	40,4%	8.333	59,6%	1.811	13,0%				
WS 08/09	14.639	5.852	40,0%	8.787	60,0%	1.782	12,2%	668	37,5%	1.114	62,5%
WS 09/10	14.612	5.876	40,2%	8.736	59,8%	1.681	11,5%	620	36,9%	1.061	63,1%
WS 10/11	14.931	6.015	40,3%	8.916	59,7%	1.626	10,9%	595	36,6%	1.031	63,4%

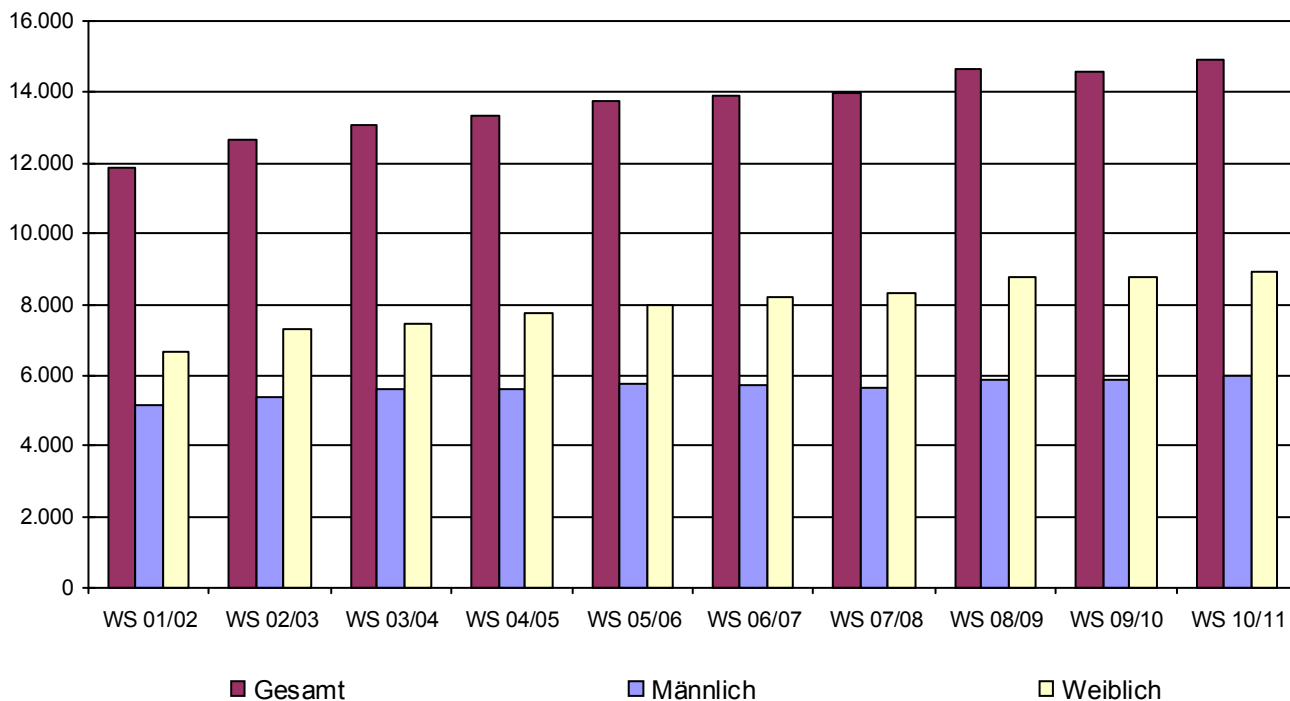

I.1.1. Entwicklung der Zahl der Studierenden

Tabelle:
im 1. Studienfach nach der Semesterzugehörigkeit

Semester	alle FS	1. u. 2. FS		1. - 9. FS		10. - 12. FS		13. FS ff.	
	Studierende	absolut	in %	absolut	in %	absolut	in %	absolut	in %
WS 80/81	4.234	1.115	26,3%	3.308	78,1%	377	8,9%	549	13,0%
WS 81/82	5.100	1.478	29,0%	4.009	78,6%	467	9,2%	624	12,2%
WS 82/83	6.007	1.736	28,9%	4.742	78,9%	564	9,4%	701	11,7%
WS 83/84	6.631	1.686	25,4%	5.216	78,7%	605	9,1%	810	12,2%
WS 84/85	6.401	1.589	24,8%	4.844	75,7%	623	9,7%	934	14,6%
WS 85/86	7.244	1.469	20,3%	5.438	75,1%	728	10,0%	1.078	14,9%
WS 86/87	7.242	1.542	21,3%	5.279	72,9%	762	10,5%	1.201	16,6%
WS 87/88	7.746	1.756	22,7%	5.442	70,3%	942	12,2%	1.362	17,6%
WS 88/89	8.147	1.864	22,9%	5.692	69,9%	888	10,9%	1.567	19,2%
WS 89/90	8.742	2.170	24,8%	6.275	71,8%	868	9,9%	1.599	18,3%
WS 90/91	9.770	2.595	26,6%	7.302	74,7%	814	8,3%	1.654	16,9%
WS 91/92	10.381	2.649	25,5%	7.903	76,1%	877	8,4%	1.601	15,4%
WS 92/93	10.777	2.355	21,9%	8.166	75,8%	996	9,2%	1.615	15,0%
WS 93/94	11.324	2.383	21,0%	8.472	74,8%	1.113	9,8%	1.739	15,4%
WS 94/95	11.551	2.287	19,8%	8.424	72,9%	1.238	10,7%	1.889	16,4%
WS 95/96	11.564	2.351	20,3%	8.228	71,2%	1.390	12,0%	1.946	16,8%
WS 96/97	11.490	2.435	21,2%	7.993	69,6%	1.428	12,4%	2.069	18,0%
WS 97/98	11.415	2.429	21,3%	8.006	70,1%	1.279	11,2%	2.130	18,7%
WS 98/99	11.077	2.305	20,8%	7.777	70,2%	1.272	11,5%	2.028	18,3%
WS 99/00	11.045	2.522	22,8%	7.973	72,2%	1.068	9,7%	2.004	18,1%
WS 00/01	11.337	2.861	25,2%	8.420	74,3%	1.125	9,9%	1.792	15,8%
WS 01/02	11.867	3.239	27,3%	9.105	76,7%	1.169	9,9%	1.593	13,4%
WS 02/03	12.660	3.408	26,9%	9.994	78,9%	1.132	8,9%	1.534	12,1%
WS 03/04	13.082	3.185	24,3%	10.489	80,2%	1.100	8,4%	1.493	11,4%
WS 04/05	13.328	3.367	25,3%	10.961	82,2%	1.233	9,3%	1.134	8,5%
WS 05/06	13.755	3.205	23,3%	11.143	81,0%	1.431	10,4%	1.181	8,6%
WS 06/07	13.933	3.134	22,5%	11.100	79,7%	1.549	11,1%	1.284	9,2%
WS 07/08	13.982	3.265	23,4%	10.948	78,3%	1.717	12,3%	1.317	9,4%
WS 08/09	14.639	4.075	27,8%	11.568	79,0%	1.714	11,7%	1.357	9,3%
WS 09/10	14.612	3.322	22,7%	11.324	77,5%	1.817	12,4%	1.471	10,1%
WS 10/11	14.931	3.717	24,9%	11.498	77,0%	1.827	12,2%	1.606	10,8%

I.1.1. Entwicklung der Zahl der Studierenden

Bild 5 - 1

Tabelle:
im 1. Studienfach gesamt und nach Abschluss

	WS 06/07	in %	WS 07/08	in %	WS 08/09	in %	WS 09/10	in %	WS 10/11	in %
Bachelor Kernfach			727	5,2%	1.961	13,4%	2.840	19,4%	3.706	24,8%
Bachelor mit zwei Fächern					665	4,5%	1.089	7,5%	1.413	9,5%
Bachelor Lehramt					694	4,7%	973	6,7%	1.391	9,3%
1. jur. Staatsexamen	1.624	11,7%	1.505	10,8%	1.491	10,2%	1.446	9,9%	1.529	10,2%
Master Kernfach (inkl. Master Weiterbildung)	11	0,1%	5	0,0%	20	0,1%	45	0,3%	201	1,3%
Master mit zwei Fächern					14	0,1%	17	0,1%	19	0,1%
Magisterprüfung	3.211	23,0%	3.187	22,8%	2.672	18,3%	2.223	15,2%	1.822	12,2%
Diplomprüfung	5.964	42,8%	5.122	36,6%	3.931	26,9%	3.061	20,9%	2.259	15,1%
Lehramt Realschule	271	1,9%	273	2,0%	219	1,5%	167	1,1%	120	0,8%
Lehramt Gymnasium	1.665	12,0%	1.951	14,0%	1.737	11,9%	1.483	10,1%	1.225	8,2%
Promotion mit Abschluss	369	2,6%	330	2,4%	335	2,3%	346	2,4%	309	2,1%
Promotion ohne Abschluss	210	1,5%	226	1,6%	176	1,2%	144	1,0%	113	0,8%
Erweiterungsprüfung LA Realschulen	13	0,1%	13	0,1%	9	0,1%	5	0,0%	7	0,0%
Erweiterungsprüfung LA Gymnasien	43	0,3%	31	0,2%	47	0,3%	38	0,3%	38	0,3%
Magister, Aufbaustudium	50	0,4%	60	0,4%	62	0,4%	52	0,4%	32	0,2%
Ergänzungs-/Zusatzprüfung	247	1,8%	318	2,3%	335	2,3%	354	2,4%	346	2,3%
Sonstiger Abschluss	37	0,3%	27	0,2%	25	0,2%	28	0,2%	31	0,2%
Abschluss außerhalb des Bundesgebietes	218	1,6%	207	1,5%	246	1,7%	301	2,1%	370	2,5%
Gesamt	13.933	100,0%	13.982	100,0%	14.639	100,0%	14.612	100,0%	14.931	100,0%

I.1.1. Entwicklung der Zahl der Studierenden

Tabelle:
im 1. Studienfach gesamt und nach Abschluss

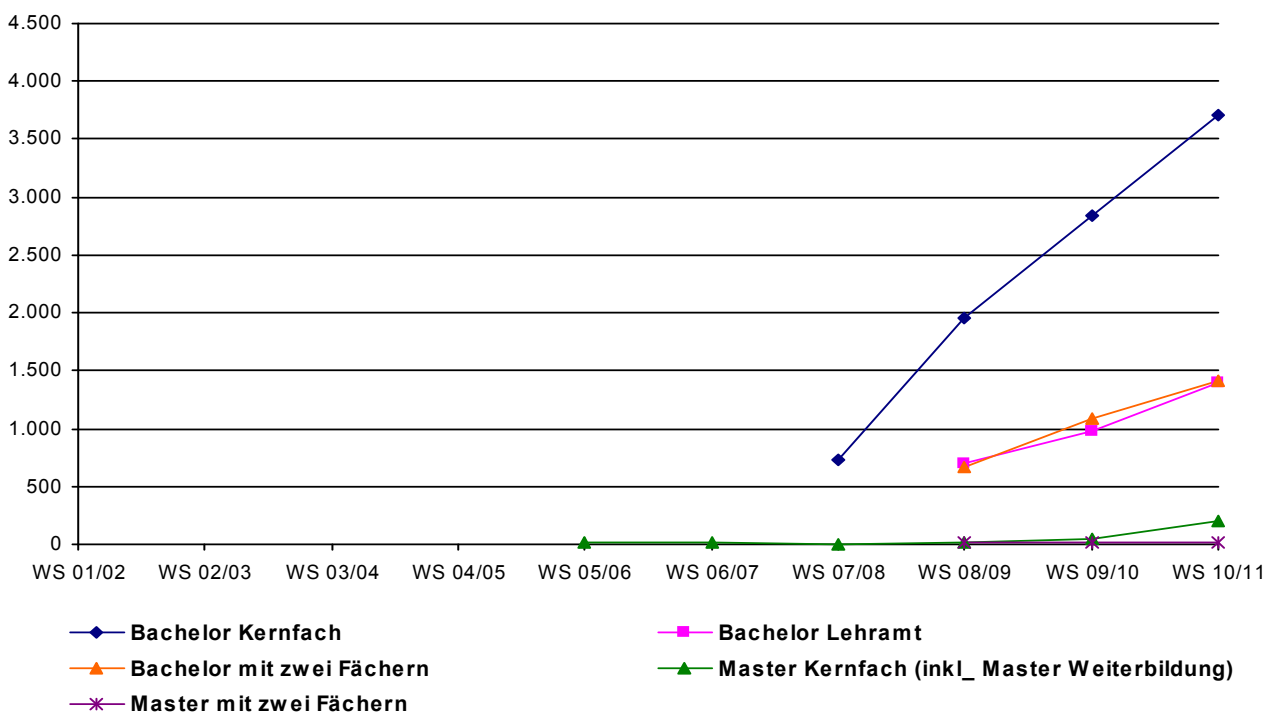
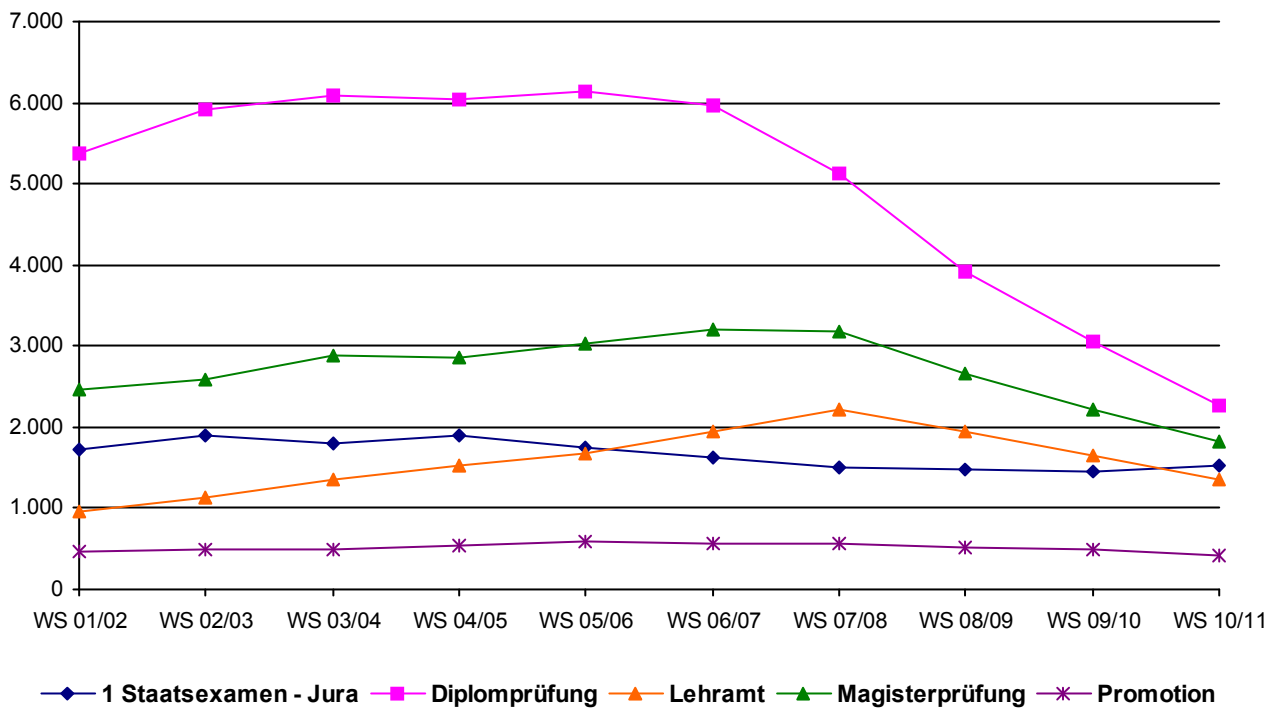

**Tabelle + Graphik:
im 1. Studienfach nach Fächergruppen**

	WS 06/07	WS 07/08	WS 08/09	WS 09/10	WS 10/11	in %
Sprachwissenschaften	3.256	3.497	3.868	3.863	3.902	26,1%
sonstige Kulturwissenschaften	3.027	3.103	3.268	3.250	3.289	22,0%
Sprach- und Kulturwissenschaften gesamt	6.283	6.600	7.136	7.113	7.191	48,2%
Politikwissenschaften	826	826	843	830	839	5,6%
Sozialwissenschaften	744	681	644	668	735	4,9%
Rechtswissenschaften	1.707	1.559	1.539	1.498	1.538	10,3%
Wirtschaftswissenschaften	1.673	1.632	1.568	1.700	1.802	12,1%
Recht-, Wirtschafts- und Sozialwissenschaften gesamt	4.950	4.698	4.594	4.696	4.914	32,9%
Mathematik, Informatik, Wirtschaftsinformatik	889	872	893	862	861	5,8%
Geowissenschaften /Geographie	1.576	1.567	1.750	1.691	1.739	11,6%
Mathematik, Naturwissenschaften gesamt	2.465	2.439	2.643	2.553	2.600	17,4%
Kunstgeschichte	235	245	266	250	226	1,5%
Kunst und Kunstwissenschaften gesamt	235	245	266	250	226	1,5%
Gesamt	13.933	13.982	14.639	14.612	14.931	100,0%

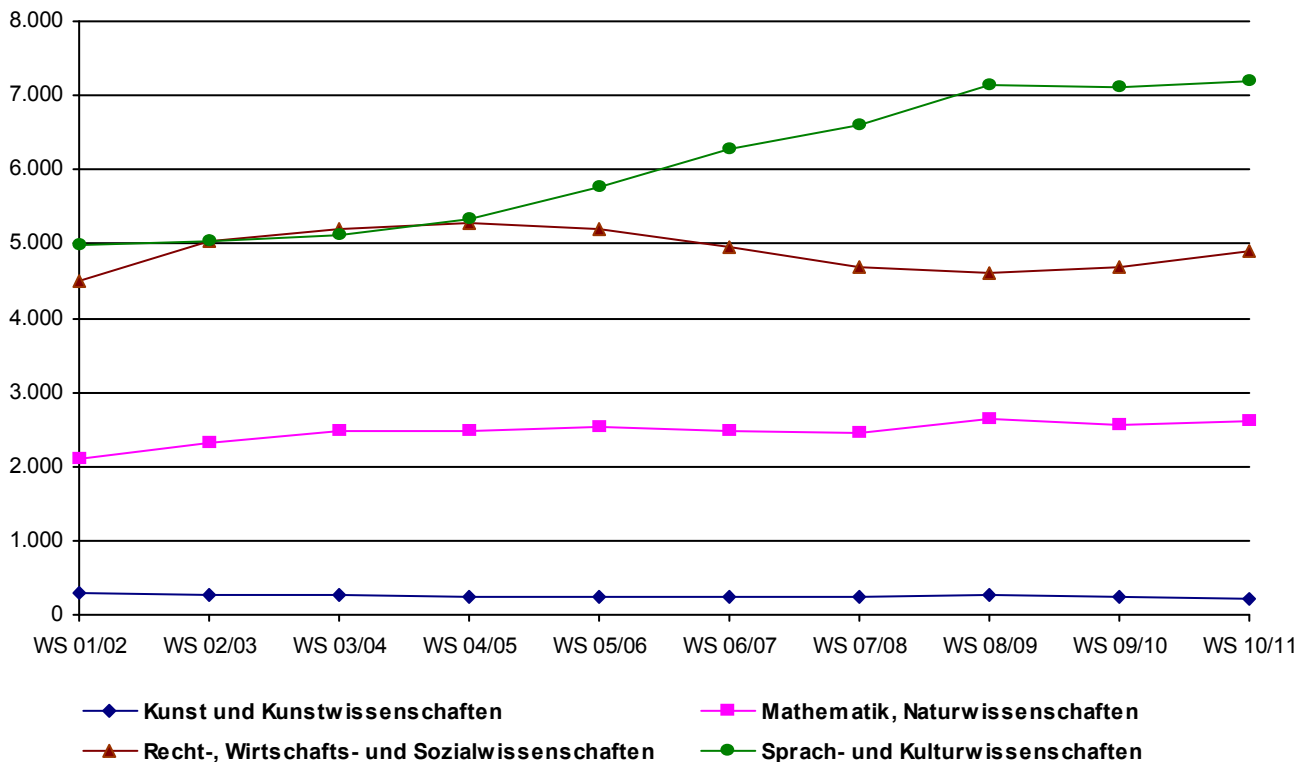

I.1.1. Entwicklung der Zahl der Studierenden

Bild 7

Tabelle:
im 1. Studienfach nach Lehreinheiten

	WS 06/07	WS 07/08	WS 08/09	WS 09/10	WS 10/11	in %
Pädagogik	1.013	997	1.177	1.129	1.103	7,4%
Philosophie	180	188	189	180	178	1,2%
Psychologie	1.075	1.032	967	991	1.042	7,0%
Psychobiologie (Forschungsinstitut)	21	20	20	22	20	0,1%
Fachbereich I gesamt	2.289	2.237	2.353	2.322	2.343	15,7%
Germanistik	1.075	1.086	1.271	1.304	1.359	9,1%
Anglistik	732	781	887	872	903	6,0%
Romanistik	375	413	416	401	378	2,5%
Klassische Philologie	64	88	108	108	104	0,7%
Slavistik/Russisch	54	59	62	62	59	0,4%
Sinologie	148	169	183	189	186	1,2%
Japanologie	205	262	314	320	313	2,1%
Phonetik	89	102	87	77	64	0,4%
Ling. Datenverarbeitung	64	57	52	55	50	0,3%
Medienwissenschaft	201	193	185	185	219	1,5%
Fachbereich II gesamt	3.007	3.210	3.565	3.573	3.635	24,3%
Geschichte	553	641	671	660	638	4,3%
Politikwissenschaft	826	826	843	830	839	5,6%
Klassische Archäologie	44	51	67	68	86	0,6%
Ägyptologie	25	32	33	27	16	0,1%
Kunstgeschichte	235	245	266	250	226	1,5%
Papyrologie	6	6	7	7	7	0,0%
Fachbereich III gesamt	1.689	1.801	1.887	1.842	1.812	12,1%
BWL	1.058	1.016	1.114	1.297	1.436	9,6%
Soziologie	744	681	644	668	735	4,9%
VWL	560	558	397	352	334	2,2%
<u>WiSo gesamt</u>	<u>2.362</u>	<u>2.255</u>	<u>2.155</u>	<u>2.317</u>	<u>2.505</u>	<u>16,8%</u>
Mathematik	415	416	460	465	475	3,2%
Informatik	300	282	273	258	239	1,6%
Wirtschaftsinformatik	174	174	160	139	147	1,0%
Fachbereich IV gesamt	3.251	3.127	3.048	3.179	3.366	22,5%
Rechtswissenschaft	1.707	1.559	1.539	1.498	1.538	10,3%
Fachbereich V gesamt	1.707	1.559	1.539	1.498	1.538	10,3%
Geographie	1.029	936	971	889	875	5,9%
Geowissenschaften	524	601	749	773	838	5,6%
Fachbereich VI gesamt	1.553	1.537	1.720	1.662	1.713	11,5%
sonst. Studienangebot gesamt	437	511	527	536	524	3,5%
Gesamt	13.933	13.982	14.639	14.612	14.931	100,0%

I.1.1. Entwicklung der Zahl der Studierenden

Tabelle:
im 1. Studienfach nach Lehreinheiten,
absolut, weiblich, Anteil ausländischer Studierender und nach regionaler Herkunft
(Wohnortprinzip = Heimatanschrift der Studierenden)

	WS 10/11	in %	davon weiblich	davon Ausländer	davon Rheinland - Pfalz	davon Region Trier
Pädagogik	1.103	7,4%	81,1%	8,3%	53,8%	36,8%
Philosophie	178	1,2%	37,6%	15,2%	56,2%	39,3%
Psychologie	1.042	7,0%	76,8%	5,2%	34,4%	23,5%
Psychobiologie (Forschungsinstitut)	20	0,1%	65,0%	30,0%	50,0%	45,0%
Fachbereich I gesamt	2.343	15,7%	75,7%	7,6%	45,3%	31,2%
Germanistik	1.359	9,1%	73,0%	15,5%	57,2%	34,8%
Anglistik	903	6,0%	67,9%	8,6%	60,6%	35,1%
Romanistik	378	2,5%	82,0%	11,4%	50,5%	36,0%
Klassische Philologie	104	0,7%	63,5%	6,7%	71,2%	31,7%
Slavistik/Russisch	59	0,4%	86,4%	39,0%	49,2%	37,3%
Sinologie	186	1,2%	54,3%	8,6%	43,5%	26,9%
Japanologie	313	2,1%	59,1%	6,7%	45,4%	30,7%
Phonetik	64	0,4%	81,3%	4,7%	51,6%	42,2%
Ling.Datenverarbeitung	50	0,3%	42,0%	26,0%	56,0%	48,0%
Medienwissenschaft	219	1,5%	59,8%	16,0%	48,4%	33,8%
Fachbereich II gesamt	3.635	24,3%	69,4%	12,4%	55,3%	34,4%
Geschichte	638	4,3%	42,9%	8,5%	64,3%	40,3%
Politikwissenschaft	839	5,6%	38,9%	7,5%	44,2%	26,9%
Klassische Archäologie	86	0,6%	60,5%	10,5%	39,5%	27,9%
Ägyptologie	16	0,1%	81,3%	25,0%	43,8%	43,8%
Kunstgeschichte	226	1,5%	87,6%	17,3%	58,8%	42,9%
Papyrologie	7	0,0%	71,4%	28,6%	85,7%	71,4%
Fachbereich III gesamt	1.812	12,1%	47,9%	9,4%	53,0%	34,0%
BWL	1.436	9,6%	49,9%	14,9%	59,4%	35,1%
Soziologie	735	4,9%	62,3%	9,8%	51,8%	33,3%
VWL	334	2,2%	38,9%	23,4%	56,0%	41,0%
<u>WiSo gesamt</u>	<u>2.505</u>	<u>16,8%</u>	<u>52,1%</u>	<u>14,5%</u>	<u>56,7%</u>	<u>35,4%</u>
Mathematik	475	3,2%	44,8%	8,8%	68,4%	52,2%
Informatik	239	1,6%	13,4%	24,7%	70,3%	63,2%
Wirtschaftsinformatik	147	1,0%	10,9%	15,0%	72,1%	47,6%
Fachbereich IV gesamt	3.366	22,5%	46,5%	14,5%	60,0%	40,3%
Rechtswissenschaft	1.538	10,3%	57,0%	8,0%	51,7%	32,4%
Fachbereich V gesamt	1.538	10,3%	57,0%	8,0%	51,7%	32,4%
Geographie	875	5,9%	57,1%	8,5%	47,4%	29,9%
Geowissenschaften	838	5,6%	54,3%	5,7%	50,4%	34,2%
Fachbereich VI gesamt	1.713	11,5%	55,8%	7,1%	48,9%	32,0%
sonst. Studienangebot gesamt	524	3,5%	67,9%	18,3%	55,2%	43,3%
Gesamt	14.931	100,0%	59,7%	10,9%	53,4%	35,0%

I.1.1. Entwicklung der Zahl der Studierenden

Tabelle:
Entwicklung der regionalen Herkunft der Studierenden
(Wohnortprinzip = Heimatanschrift der Studierenden)

	WS 06/07	in %	WS 07/08	in %	WS 08/09	in %	WS 09/10	in %	WS 10/11	in %
Rheinland-Pfalz	7.251	52,0%	7.401	52,9%	7.866	53,7%	7.832	53,6%	7.972	53,4%
<i>Trier und Saarburg</i>	<i>3.908</i>	<i>28,0%</i>	<i>3.754</i>	<i>26,8%</i>	<i>3.893</i>	<i>26,6%</i>	<i>3.933</i>	<i>26,9%</i>	<i>3.971</i>	<i>26,6%</i>
<i>restl. Region Trier</i>	<i>1.232</i>	<i>8,8%</i>	<i>1.259</i>	<i>9,0%</i>	<i>1.302</i>	<i>8,9%</i>	<i>1.231</i>	<i>8,4%</i>	<i>1.257</i>	<i>8,4%</i>
<i>Koblenz, Neuwied und Mayen</i>	<i>548</i>	<i>3,9%</i>	<i>607</i>	<i>4,3%</i>	<i>638</i>	<i>4,4%</i>	<i>639</i>	<i>4,4%</i>	<i>655</i>	<i>4,4%</i>
<i>restl. Rheinland-Pfalz</i>	<i>1.563</i>	<i>11,2%</i>	<i>1.781</i>	<i>12,7%</i>	<i>2.033</i>	<i>13,9%</i>	<i>2.029</i>	<i>13,9%</i>	<i>2.089</i>	<i>14,0%</i>
Bayern	240	1,7%	247	1,8%	228	1,6%	206	1,4%	224	1,5%
Brandenburg	57	0,4%	63	0,5%	66	0,5%	68	0,5%	61	0,4%
Berlin	86	0,6%	97	0,7%	110	0,8%	105	0,7%	110	0,7%
Bremen	20	0,1%	17	0,1%	10	0,1%	17	0,1%	23	0,2%
Baden-Württemberg	536	3,8%	522	3,7%	551	3,8%	574	3,9%	623	4,2%
Hamburg	50	0,4%	46	0,3%	47	0,3%	42	0,3%	47	0,3%
Hessen	339	2,4%	335	2,4%	337	2,3%	331	2,3%	326	2,2%
Mecklenburg-Vorpommern	23	0,2%	33	0,2%	40	0,3%	46	0,3%	40	0,3%
Niedersachsen	356	2,6%	341	2,4%	322	2,2%	332	2,3%	361	2,4%
Nordrhein-Westfalen	1.601	11,5%	1.556	11,1%	1.624	11,1%	1.617	11,1%	1.753	11,7%
Saarland	1.591	11,4%	1.678	12,0%	1.841	12,6%	1.958	13,4%	1.976	13,2%
Schleswig-Holstein	116	0,8%	110	0,8%	99	0,7%	105	0,7%	106	0,7%
Sachsen	76	0,5%	78	0,6%	68	0,5%	77	0,5%	71	0,5%
Sachsen-Anhalt	24	0,2%	34	0,2%	35	0,2%	26	0,2%	36	0,2%
Thüringen	64	0,5%	64	0,5%	71	0,5%	67	0,5%	64	0,4%
Außerhalb des Bundesgebietes	1.503	10,8%	1.360	9,7%	1.324	9,0%	1.209	8,3%	1.138	7,6%
Gesamt	13.933	100,0%	13.982	100,0%	14.639	100,0%	14.612	100,0%	14.931	100,0%

I.1.2. Studierendenbestand im Basisjahr

Tabelle:
Studierende und Studienfälle (A-B-C Fächereinschreibung) im Basisjahr nach
1. Studienfach und Lehreinheit

	absolut	in %	sonst. A- Fach	B-Fach	C-Fach	Summe ABC-Fach	in %	Relation in % 1. Fach/Summe
Pädagogik	1.103	7,4%	3	213	1.485	2.804	11,1%	39,3%
Philosophie	178	1,2%	68	421	33	700	2,8%	25,4%
Psychologie	1.042	7,0%	7	105	73	1.227	4,9%	84,9%
Psychobiologie (Forschungsinstitut)	20	0,1%				20	0,1%	100,0%
Fachbereich I gesamt	2.343	15,7%	78	739	1.591	4.751	18,8%	49,3%
Germanistik	1.359	9,1%	117	651	87	2.214	8,8%	61,4%
Anglistik	903	6,0%	89	591	50	1.633	6,5%	55,3%
Romanistik	378	2,5%	115	583	79	1.155	4,6%	32,7%
Klassische Philologie	104	0,7%	47	129	12	292	1,2%	35,6%
Slavistik/Russisch	59	0,4%	10	76	22	167	0,7%	35,3%
Sinologie	186	1,2%	3	147	23	359	1,4%	51,8%
Japanologie	313	2,1%	18	65	9	405	1,6%	77,3%
Phonetik	64	0,4%	1	32	6	103	0,4%	62,1%
Ling.Datenverarbeitung	50	0,3%	1	37	3	91	0,4%	54,9%
Medienwissenschaft	219	1,5%	1	195	46	461	1,8%	47,5%
Fachbereich II gesamt	3.635	24,3%	402	2.506	337	6.880	27,3%	52,8%
Geschichte	638	4,3%	83	763	29	1.513	6,0%	42,2%
Politikwissenschaft	839	5,6%	66	525	54	1.484	5,9%	56,5%
Klassische Archäologie	86	0,6%		90	29	205	0,8%	42,0%
Ägyptologie	16	0,1%		25	2	43	0,2%	37,2%
Kunstgeschichte	226	1,5%	6	138	36	406	1,6%	55,7%
Papyrologie	7	0,0%		5	3	15	0,1%	46,7%
Fachbereich III gesamt	1.812	12,1%	155	1.546	153	3.666	14,5%	49,4%
BWL	1.436	9,6%	38	96	32	1.602	6,3%	89,6%
Soziologie	735	4,9%	12	284	154	1.185	4,7%	62,0%
VWL	334	2,2%	15	135	29	513	2,0%	65,1%
WiSo gesamt	2.505	16,8%	65	515	215	3.300	13,1%	75,9%
Mathematik	475	3,2%	25	152		652	2,6%	72,9%
Informatik	239	1,6%	7	16	4	266	1,1%	89,8%
Wirtschaftsinformatik	147	1,0%	5			152	0,6%	96,7%
Fachbereich IV gesamt	3.366	22,5%	102	683	219	4.370	17,3%	77,0%
Rechtswissenschaft	1.538	10,3%	5	168	20	1.731	6,9%	88,9%
Fachbereich V gesamt	1.538	10,3%	5	168	20	1.731	6,9%	88,9%
Geographie	875	5,9%	29	345	4	1.253	5,0%	69,8%
Geowissenschaften	838	5,6%	20	94	7	959	3,8%	87,4%
Fachbereich VI gesamt	1.713	11,5%	49	439	11	2.212	8,8%	77,4%
sonst. Studienangebot gesamt	524	3,5%	834	269	6	1.633	6,5%	32,1%
Gesamt	14.931	100,0%	1.625	6.350	2.337	25.243	100,0%	59,1%

I.1.2. Studierendenbestand im Basisjahr

Tabelle:

1. + 2. Hochschul- und Fachsemester im 1. Studienfach und alle Studienfälle mit Vollzeitstudierendenäquivalenten, jeweils nach Studienfach und Abschluss

Fachbereich I

Pädagogik			im 1. Studienfach		alle Studienfälle			
			1. + 2. HS	1. + 2. FS	Gesamt	VZSA Ges.	in Regelstud.	VZSA RSZ
Bildungswissenschaften	Bachelor Lehramt	Hauptfach	0	0	1.391		1.384	
	Keine Abschlussprüfung		0	0	9		9	
Erziehungswissenschaften	Magister Artium	Hauptfach	0	0	73	36,50	52	26,00
	Magister Artium	Nebenfach	0	0	140	35,00	88	22,00
	Promotion mit Abschluss		0	1	6		6	
	Diplomprüfung		0	0	469	469,00	200	200,00
	Bachelor mit zwei Fächern	Nebenfach	0	0	71	23,43	71	23,43
	Bachelor Kernfach		174	203	606	606,00	606	606,00
	Keine Abschlussprüfung		9	10	15		15	
Organisation von Wissen	Master mit zwei Fächern	Nebenfach	0	0	12	3,96	8	2,64
	Master Kernfach (inkl. Master Weiterbildung)		3	6	12	12,00	12	12,00
			186	220	2.804	1.185,89	2.451	892,07
Philosophie			im 1. Studienfach		alle Studienfälle			
			1. + 2. HS	1. + 2. FS	Gesamt	VZSA Ges.	in Regelstud.	VZSA RSZ
Ethik - Philosophie	Bachelor Lehramt	Hauptfach	6	11	192	96,00	192	96,00
	Keine Abschlussprüfung		1	1	1		0	
Philosophie	Magister Artium	Hauptfach	0	0	146	73,00	71	35,50
	Magister Artium	Nebenfach	0	0	47	11,75	22	5,50
	Promotion mit Abschluss		0	2	13		13	
	Promotion ohne Abschluss		0	0	9	3,00	1	0,50
	Lehramt Gymnasium	Hauptfach	0	0	106	53,00	71	35,50
	Erweiterungsprüfung LA Gymnasien		0	1	52		52	
	Bachelor mit zwei Fächern	Hauptfach	12	22	45	30,15	45	30,15
	Bachelor mit zwei Fächern	Nebenfach	0	0	82	27,06	82	27,06
	Master mit zwei Fächern	Hauptfach	0	0	1	0,67	0	
	Master mit zwei Fächern	Nebenfach	0	0	1	0,33	1	0,33
	Keine Abschlussprüfung		3	3	5		5	
			22	40	700	294,96	555	230,54
Psychologie			im 1. Studienfach		alle Studienfälle			
			1. + 2. HS	1. + 2. FS	Gesamt	VZSA Ges.	in Regelstud.	VZSA RSZ
Psychologie	Magister Artium	Hauptfach	0	0	21	10,50	12	6,00
	Magister Artium	Nebenfach	0	0	155	38,75	84	21,00
	Promotion mit Abschluss		0	3	12		12	
	Promotion ohne Abschluss		0	0	2	0,50	1	0,25
	Diplomprüfung		2	0	463	463,00	288	288,00
	Bachelor Kernfach		207	243	567	567,00	567	567,00
	Keine Abschlussprüfung		4	5	7		7	
			213	251	1.227	1.079,75	971	882,25
Psychobiologie (Forschungsinstitut)			im 1. Studienfach		alle Studienfälle			
			1. + 2. HS	1. + 2. FS	Gesamt	VZSA Ges.	in Regelstud.	VZSA RSZ
Psychobiologie	Promotion mit Abschluss		1	4	20		20	
			1	4	20		20	
Fachbereich I gesamt			422	515	4.751	2.560,60	3.997	2.004,86

Tabelle:

1. + 2. Hochschul- und Fachsemester im 1. Studienfach und alle Studienfälle mit Vollzeitstudierendenäquivalenten, jeweils nach Studienfach und Abschluss

Fachbereich II

Germanistik			im 1. Studienfach		alle Studienfälle			
			1. + 2. HS	1. + 2. FS	Gesamt	VZSÄ Ges.	in Regelstud.	VZSÄRSZ
Deutsch als Fremdsprache	Magister Artium	Nebenfach	0	0	72	18,00	39	9,75
	Promotion mit Abschluss		0	0	1		1	
	Promotion ohne Abschluss		0	0	3	0,75	0	
	Bachelor mit zwei Fächern	Nebenfach	0	0	91	30,03	91	30,03
	Keine Abschlussprüfung		0	0	2		0	
Germanistik	Magister Artium	Hauptfach	0	0	309	154,50	129	64,50
	Magister Artium	Nebenfach	0	0	88	22,00	38	9,50
	Promotion mit Abschluss		0	3	28		28	
	Promotion ohne Abschluss		0	0	35	15,00	2	1,00
	Lehramt Realschule	Hauptfach	0	0	59	29,50	39	19,50
	Lehramt Gymnasium	Hauptfach	0	1	460	230,00	255	127,50
	Bachelor Lehramt	Hauptfach	184	222	626	313,00	624	312,00
	Erweiterungsprüfung LA Gymnasien		0	0	59		59	
	Erweiterungsprüfung LA Realschulen		0	0	6		4	
	Bachelor mit zwei Fächern	Hauptfach	45	55	153	102,51	153	102,51
	Bachelor mit zwei Fächern	Nebenfach	0	0	93	30,69	93	30,69
	Master mit zwei Fächern	Hauptfach	2	2	11	7,37	7	4,69
	Master mit zwei Fächern	Nebenfach	0	0	1	0,33	1	0,33
Keine Abschlussprüfung		76	80	116		114		
Mediävistik	Master Kernfach (inkl. Master Weiterbildung)		0	0	1	1,00	1	1,00
			307	363	2.214	954,68	1.678	713,00
Anglistik			im 1. Studienfach		alle Studienfälle			
			1. + 2. HS	1. + 2. FS	Gesamt	VZSÄ Ges.	in Regelstud.	VZSÄRSZ
Englisch	Magister Artium	Hauptfach	0	0	188	94,00	96	48,00
	Magister Artium	Nebenfach	0	0	113	28,25	57	14,25
	Promotion mit Abschluss		0	1	13		13	
	Promotion ohne Abschluss		0	0	12	5,75	1	0,50
	Lehramt Realschule	Hauptfach	0	0	46	23,00	28	14,00
	Lehramt Gymnasium	Hauptfach	0	0	438	219,00	275	137,50
	Bachelor Lehramt	Hauptfach	122	142	416	208,00	415	207,50
	Erweiterungsprüfung LA Gymnasien		0	0	45		45	
	Erweiterungsprüfung LA Realschulen		0	0	2		2	
	Keine Abschlussprüfung		0	0	2		2	
English Language and Linguist ...	Bachelor mit zwei Fächern	Nebenfach	0	0	76	25,08	76	25,08
	Keine Abschlussprüfung		0	0	2		2	
English Language and Literatu ...	Bachelor mit zwei Fächern	Nebenfach	1	1	82	27,06	82	27,06
	Keine Abschlussprüfung		0	0	1		1	
English Language, Linguistics ...	Bachelor mit zwei Fächern	Hauptfach	40	49	155	103,85	151	101,17
	Keine Abschlussprüfung		13	13	33		33	
English Linguistics	Master mit zwei Fächern	Hauptfach	1	1	2	1,34	1	0,67
English Literature	Master mit zwei Fächern	Nebenfach	0	0	1	0,33	0	
	Keine Abschlussprüfung		1	1	1		0	
North American Studies	Master Kernfach (inkl. Master Weiterbildung)		1	1	5	5,00	4	4,00
			179	209	1.633	740,66	1.284	579,73

I.1.2. Studierendenbestand im Basisjahr

Tabelle:

1. + 2. Hochschul- und Fachsemester im 1. Studienfach und alle Studienfälle mit Vollzeitstudierendenäquivalenten, jeweils nach Studienfach und Abschluss

Fachbereich II

Romanistik			im 1. Studienfach		alle Studienfälle			
			1. + 2. HS	1. + 2. FS	Gesamt	VZSÄ Ges.	in Regelstud.	VZSÄRSZ
Französisch	Magister Artium	Hauptfach	0	0	72	36,00	38	19,00
	Magister Artium	Nebenfach	0	0	43	10,75	21	5,25
	Promotion mit Abschluss		0	2	7		7	
	Promotion ohne Abschluss		0	0	4	2,00	0	
	Lehramt Realschule	Hauptfach	0	0	19	9,50	13	6,50
	Lehramt Gymnasium	Hauptfach	0	0	167	83,50	110	55,00
	Bachelor Lehramt	Hauptfach	13	18	104	52,00	104	52,00
	Erweiterungsprüfung LA Gymnasien		0	0	17		17	
	Erweiterungsprüfung LA Realschulen		0	0	3		3	
	Bachelor mit zwei Fächern	Hauptfach	4	9	17	11,39	17	11,39
	Bachelor mit zwei Fächern	Nebenfach	0	0	51	16,83	51	16,83
	Keine Abschlussprüfung		4	5	20		19	
Italienisch	Magister Artium	Hauptfach	0	0	29	14,50	16	8,00
	Magister Artium	Nebenfach	0	0	27	6,75	17	4,25
	Promotion mit Abschluss		0	1	2		2	
	Promotion ohne Abschluss		0	0	4	2,00	2	1,00
	Lehramt Gymnasium	Hauptfach	0	0	28	14,00	19	9,50
	Bachelor Lehramt	Hauptfach	0	0	11	5,50	11	5,50
	Erweiterungsprüfung LA Gymnasien		0	0	23		23	
	Bachelor mit zwei Fächern	Hauptfach	2	3	6	4,02	6	4,02
	Bachelor mit zwei Fächern	Nebenfach	0	0	9	2,97	9	2,97
Keine Abschlussprüfung		1	1	10		10		
Portugiesische Philologie	Magister Artium	Hauptfach	0	0	6	3,00	0	
	Magister Artium	Nebenfach	0	0	4	1,00	0	
Romanische Philologie	Magister Artium	Hauptfach	0	0	3	1,50	2	1,00
	Promotion mit Abschluss		0	0	1		1	
	Promotion ohne Abschluss		0	0	3	1,25	0	
Spanisch	Magister Artium	Hauptfach	0	0	84	42,00	50	25,00
	Magister Artium	Nebenfach	0	0	71	17,75	45	11,25
	Promotion mit Abschluss		0	1	1		1	
	Promotion ohne Abschluss		0	0	1	0,50	0	
	Lehramt Gymnasium	Hauptfach	0	0	137	68,50	106	53,00
	Bachelor Lehramt	Hauptfach	5	6	80	40,00	80	40,00
	Erweiterungsprüfung LA Gymnasien		0	1	38		38	
	Bachelor mit zwei Fächern	Hauptfach	7	10	24	16,08	24	16,08
	Bachelor mit zwei Fächern	Nebenfach	0	0	23	7,59	23	7,59
	Keine Abschlussprüfung		0	0	6		6	
			36	57	1.155	470,88	891	355,13
Klassische Philologie			im 1. Studienfach		alle Studienfälle			
			1. + 2. HS	1. + 2. FS	Gesamt	VZSÄ Ges.	in Regelstud.	VZSÄRSZ
Griechisch	Magister Artium	Hauptfach	0	0	4	2,00	1	0,50
	Magister Artium	Nebenfach	0	0	4	1,00	3	0,75
	Promotion mit Abschluss		0	0	1		1	
	Promotion ohne Abschluss		0	0	3	1,25	1	0,50
	Lehramt Gymnasium	Hauptfach	0	0	10	5,00	7	3,50
	Bachelor Lehramt	Hauptfach	1	1	3	1,50	3	1,50
	Erweiterungsprüfung LA Gymnasien		0	0	15		15	
	Keine Abschlussprüfung		0	0	1		1	
Latein	Magister Artium	Hauptfach	0	0	11	5,50	8	4,00
	Magister Artium	Nebenfach	0	0	17	4,25	14	3,50
	Promotion mit Abschluss		0	1	2		2	
	Promotion ohne Abschluss		0	0	6	1,75	3	1,00
	Lehramt Gymnasium	Hauptfach	0	0	113	56,50	85	42,50
	Bachelor Lehramt	Hauptfach	13	14	69	34,50	69	34,50
	Erweiterungsprüfung LA Gymnasien		0	0	30		30	
Keine Abschlussprüfung		0	1	3		3		
			14	17	292	113,25	246	92,25

Tabelle:

1. + 2. Hochschul- und Fachsemester im 1. Studienfach und alle Studienfälle mit Vollzeitstudierendenäquivalenten, jeweils nach Studienfach und Abschluss

Fachbereich II

Slavistik/Russisch			im 1. Studienfach		alle Studienfälle			
			1. + 2. HS	1. + 2. FS	Gesamt	VZSÄ Ges.	in Regelstud.	VZSÄ RSZ
Russische Philologie	Lehramt Gymnasium	Hauptfach	0	0	13	6,50	6	3,00
	Bachelor Lehramt	Hauptfach	0	0	8	4,00	8	4,00
	Erweiterungsprüfung LA Gymnasien		0	0	8		8	
	Bachelor mit zwei Fächern	Hauptfach	2	3	16	10,72	16	10,72
	Bachelor mit zwei Fächern	Nebenfach	0	0	19	6,27	19	6,27
	Keine Abschlussprüfung		2	2	7		6	
Slavische Philologie	Magister Artium	Hauptfach	0	0	50	25,00	22	11,00
	Magister Artium	Nebenfach	0	0	36	9,00	13	3,25
	Promotion mit Abschluss		0	0	2		2	
	Promotion ohne Abschluss		0	0	7	3,00	1	0,50
	Keine Abschlussprüfung		0	0	1		1	
			4	5	167	64,49	102	38,74
Sinologie			im 1. Studienfach		alle Studienfälle			
			1. + 2. HS	1. + 2. FS	Gesamt	VZSÄ Ges.	in Regelstud.	VZSÄ RSZ
Kl. Chin. Philologie	Magister Artium	Nebenfach	0	0	55	13,75	33	8,25
	Promotion mit Abschluss		0	0	1		1	
	Promotion ohne Abschluss		0	0	2	0,50	0	
Moderne China-Studien	Bachelor mit zwei Fächern	Hauptfach	18	22	60	40,20	56	37,52
	Bachelor mit zwei Fächern	Nebenfach	0	0	36	11,88	36	11,88
	Keine Abschlussprüfung		0	0	1		1	
Sinologie	Magister Artium	Hauptfach	0	0	163	81,50	104	52,00
	Magister Artium	Nebenfach	0	0	31	7,75	16	4,00
	Promotion mit Abschluss		0	0	5		5	
	Promotion ohne Abschluss		0	0	5	2,25	2	1,00
			18	22	359	157,83	254	114,65
Japanologie			im 1. Studienfach		alle Studienfälle			
			1. + 2. HS	1. + 2. FS	Gesamt	VZSÄ Ges.	in Regelstud.	VZSÄ RSZ
Japanologie	Magister Artium	Hauptfach	0	0	178	89,00	113	56,50
	Magister Artium	Nebenfach	0	0	18	4,50	11	2,75
	Promotion mit Abschluss		0	1	4		4	
	Promotion ohne Abschluss		1	1	3	1,25	2	1,00
	Bachelor mit zwei Fächern	Hauptfach	42	47	152	101,84	150	100,50
	Bachelor mit zwei Fächern	Nebenfach	0	0	29	9,57	29	9,57
	Master Kernfach (inkl. Master Weiterbildung)		0	0	2	2,00	1	1,00
	Keine Abschlussprüfung		2	2	19		19	
			45	51	405	208,16	329	171,32
Phonetik			im 1. Studienfach		alle Studienfälle			
			1. + 2. HS	1. + 2. FS	Gesamt	VZSÄ Ges.	in Regelstud.	VZSÄ RSZ
Phonetik	Magister Artium	Hauptfach	0	0	87	43,50	61	30,50
	Magister Artium	Nebenfach	0	0	11	2,75	8	2,00
	Promotion mit Abschluss		0	1	2		2	
	Promotion ohne Abschluss		0	0	3	1,50	1	0,50
			0	1	103	47,75	72	33,00
Ling.Datenverarbeitung			im 1. Studienfach		alle Studienfälle			
			1. + 2. HS	1. + 2. FS	Gesamt	VZSÄ Ges.	in Regelstud.	VZSÄ RSZ
Ling.Datenverarbeitung	Magister Artium	Hauptfach	0	0	51	25,50	23	11,50
	Magister Artium	Nebenfach	0	0	6	1,50	5	1,25
	Promotion mit Abschluss		0	0	4		4	
Sprach- und Texttechnologie	Bachelor mit zwei Fächern	Hauptfach	1	4	14	9,38	14	9,38
	Bachelor mit zwei Fächern	Nebenfach	0	0	13	4,29	13	4,29
	Master mit zwei Fächern	Hauptfach	0	0	1	0,67	1	0,67
	Master mit zwei Fächern	Nebenfach	0	0	1	0,33	0	
	Keine Abschlussprüfung		0	0	1		1	
			1	4	91	41,67	61	27,09

Tabelle:

1. + 2. Hochschul- und Fachsemester im 1. Studienfach und alle Studienfälle mit Vollzeitstudierendenäquivalenten, jeweils nach Studienfach und Abschluss

Fachbereich II

Medienwissenschaft			im 1. Studienfach		alle Studienfälle				
			1. + 2. HS	1. + 2. FS	Gesamt	VZSA Ges.	in Regelstud.	VZSA RSZ	
Medien - Kommunikation - Gese ...	Bachelor mit zwei Fächern	Hauptfach	52	59	105	70,35	105	70,35	
	Bachelor mit zwei Fächern	Nebenfach	0	0	121	39,93	121	39,93	
	Keine Abschlussprüfung			5	5	5	5		
Medienwissenschaft	Magister Artium	Hauptfach	0	0	117	58,50	60	30,00	
	Magister Artium	Nebenfach	0	0	94	23,50	52	13,00	
	Promotion mit Abschluss			0	0	5	5		
	Promotion ohne Abschluss			0	0	10	4,75	4	2,00
	Master mit zwei Fächern	Hauptfach	0	2	3	2,01	3	2,01	
	Master mit zwei Fächern	Nebenfach	0	0	1	0,33	1	0,33	
			57	66	461	199,37	356	157,62	
Fachbereich II gesamt			661	795	6.880	2.998,74	5.273	2.282,53	

Tabelle:

1. + 2. Hochschul- und Fachsemester im 1. Studienfach und alle Studienfälle mit Vollzeitstudierendenäquivalenten, jeweils nach Studienfach und Abschluss

Fachbereich III

Geschichte			im 1. Studienfach		alle Studienfälle			
			1. + 2. HS	1. + 2. FS	Gesamt	VZSÄ Ges.	in Regelstud.	VZSÄRSZ
Geschichte	Magister Artium	Hauptfach	0	0	301	150,50	148	74,00
	Magister Artium	Nebenfach	0	0	58	14,50	32	8,00
	Promotion mit Abschluss		0	6	28		28	
	Promotion ohne Abschluss		0	1	56	24,50	9	4,50
	Lehramt Realschule	Hauptfach	0	0	51	25,50	37	18,50
	Lehramt Gymnasium	Hauptfach	0	0	465	232,50	300	150,00
	Bachelor Lehramt	Hauptfach	29	40	319	159,50	319	159,50
	Erweiterungsprüfung LA Gymnasien		0	0	38		38	
	Erweiterungsprüfung LA Realschulen		0	1	4		4	
	Bachelor mit zwei Fächern	Hauptfach	28	35	91	60,97	90	60,30
	Bachelor mit zwei Fächern	Nebenfach	0	0	76	25,08	76	25,08
	Keine Abschlussprüfung		5	5	26		26	
				62	88	1.513	693,05	1.107
Politikwissenschaft			im 1. Studienfach		alle Studienfälle			
			1. + 2. HS	1. + 2. FS	Gesamt	VZSÄ Ges.	in Regelstud.	VZSÄRSZ
Sozialkunde	Magister Artium	Hauptfach	0	0	435	217,50	188	94,00
	Magister Artium	Nebenfach	0	0	100	25,00	47	11,75
	Promotion mit Abschluss		0	2	13		13	
	Promotion ohne Abschluss		0	0	28	12,50	6	3,00
	Lehramt Realschule	Hauptfach	0	0	16	8,00	11	5,50
	Lehramt Gymnasium	Hauptfach	0	0	225	112,50	130	65,00
	Bachelor Lehramt	Hauptfach	38	44	189	94,50	186	93,00
	Erweiterungsprüfung LA Gymnasien		0	0	40		40	
	Erweiterungsprüfung LA Realschulen		0	0	4		4	
	Bachelor mit zwei Fächern	Hauptfach	80	92	304	203,68	301	201,67
	Bachelor mit zwei Fächern	Nebenfach	0	0	112	36,96	111	36,63
	Master mit zwei Fächern	Hauptfach	0	0	1	0,67	0	
	Master mit zwei Fächern	Nebenfach	0	0	1	0,33	0	
	Keine Abschlussprüfung		0	0	2		2	
Keine Abschlussprüfung		9	11	14		14		
			127	149	1.484	711,64	1.053	510,55
Klassische Archäologie			im 1. Studienfach		alle Studienfälle			
			1. + 2. HS	1. + 2. FS	Gesamt	VZSÄ Ges.	in Regelstud.	VZSÄRSZ
Antike Welt: Archäologie, Spr ...	Bachelor Kernfach		17	21	32	32,00	32	32,00
	Keine Abschlussprüfung		6	7	11		11	
Geoarchäologie	Bachelor Kernfach		9	10	16	16,00	16	16,00
Klassische Archäologie	Magister Artium	Hauptfach	0	0	45	22,50	29	14,50
	Magister Artium	Nebenfach	0	0	45	11,25	27	6,75
	Promotion mit Abschluss		0	1	6		6	
	Promotion ohne Abschluss		0	0	14	5,00	1	0,25
	Bachelor mit zwei Fächern	Nebenfach	0	0	34	11,22	34	11,22
	Keine Abschlussprüfung		0	0	2		2	
			32	39	205	97,97	158	80,72
Ägyptologie			im 1. Studienfach		alle Studienfälle			
			1. + 2. HS	1. + 2. FS	Gesamt	VZSÄ Ges.	in Regelstud.	VZSÄRSZ
Ägyptologie	Magister Artium	Hauptfach	0	0	26	13,00	19	9,50
	Magister Artium	Nebenfach	0	0	6	1,50	5	1,25
	Promotion mit Abschluss		0	0	1		1	
	Promotion ohne Abschluss		0	0	4	1,75	0	
	Bachelor mit zwei Fächern	Nebenfach	0	0	5	1,65	5	1,65
	Keine Abschlussprüfung		0	0	1		1	
			0	0	43	17,90	31	12,40
Kunstgeschichte			im 1. Studienfach		alle Studienfälle			
			1. + 2. HS	1. + 2. FS	Gesamt	VZSÄ Ges.	in Regelstud.	VZSÄRSZ
Kunstgeschichte	Magister Artium	Hauptfach	0	0	157	78,50	71	35,50
	Magister Artium	Nebenfach	0	0	79	19,75	41	10,25
	Promotion mit Abschluss		0	2	18		18	
	Promotion ohne Abschluss		0	0	23	10,75	4	2,00
	Bachelor mit zwei Fächern	Hauptfach	24	36	73	48,91	73	48,91
	Bachelor mit zwei Fächern	Nebenfach	0	0	45	14,85	45	14,85
	Master mit zwei Fächern	Nebenfach	0	0	1	0,33	1	0,33
	Keine Abschlussprüfung		3	4	10		10	
			27	42	406	173,09	263	111,84

Tabelle:

1. + 2. Hochschul- und Fachsemester im 1. Studienfach und alle Studienfälle mit Vollzeitstudierendenäquivalenten, jeweils nach Studienfach und Abschluss

Fachbereich III

Papyrologie			im 1. Studienfach		alle Studienfälle			
			1. + 2. HS	1. + 2. FS	Gesamt	VZSA Ges.	in Regelstud.	VZSARSZ
Papyrologie	Magister Artium	Hauptfach	0	0	6	3,00	4	2,00
	Magister Artium	Nebenfach	0	0	5	1,25	2	0,50
	Promotion mit Abschluss		0	1	1		0	
	Promotion ohne Abschluss		0	0	2	0,75	0	
	Keine Abschlussprüfung		1	1	1		0	
			1	2	15	5,00	6	2,50
<u>Fachbereich III gesamt</u>			249	320	3.666	1.698,65	2.618	1.217,89

Tabelle:

1. + 2. Hochschul- und Fachsemester im 1. Studienfach und alle Studienfälle mit Vollzeitstudierendenäquivalenten, jeweils nach Studienfach und Abschluss

Fachbereich IV

BWL			im 1. Studienfach		alle Studienfälle			
			1. + 2. HS	1. + 2. FS	Gesamt	VZSÄ Ges.	in Regelstud.	VZSÄRSZ
Betriebswirtschaftslehre	Magister Artium	Hauptfach	0	0	44	22,00	29	14,50
	Magister Artium	Nebenfach	0	0	83	20,75	38	9,50
	Promotion mit Abschluss		0	1	15		15	
	Diplomprüfung		0	0	260	260,00	114	114,00
	Bachelor Kernfach		354	406	1.085	1.085,00	1.003	1.003,00
	Keine Abschlussprüfung		27	32	43		43	
Betriebswirtschaftslehre - Di ...	Master Kernfach (inkl. Master Weiterbildung)		7	55	72	72,00	72	72,00
			388	494	1.602	1.459,75	1.314	1.213,00
Soziologie			im 1. Studienfach		alle Studienfälle			
			1. + 2. HS	1. + 2. FS	Gesamt	VZSÄ Ges.	in Regelstud.	VZSÄRSZ
Ethnologie	Magister Artium	Nebenfach	0	0	132	33,00	64	16,00
	Promotion mit Abschluss		0	0	3		3	
	Promotion ohne Abschluss		0	0	6	1,75	1	0,25
Medien- und Kultursoziologie	Master Kernfach (inkl. Master Weiterbildung)		0	7	7	7,00	7	7,00
Sozialwissenschaft	Bachelor Kernfach		94	106	221	221,00	189	189,00
	Keine Abschlussprüfung		1	2	3		3	
Soziologie	Magister Artium	Hauptfach	0	0	172	86,00	54	27,00
	Magister Artium	Nebenfach	0	0	141	35,25	52	13,00
	Promotion mit Abschluss		0	3	18		18	
	Promotion ohne Abschluss		0	0	4	1,25	1	0,25
	Diplomprüfung		0	1	132	132,00	58	58,00
	Bachelor mit zwei Fächern	Hauptfach	75	94	211	141,37	208	139,36
	Bachelor mit zwei Fächern	Nebenfach	0	0	117	38,61	117	38,61
	Keine Abschlussprüfung		3	3	5		5	
Wirtschaftssoziologie	Master Kernfach (inkl. Master Weiterbildung)		1	11	13	13,00	13	13,00
			174	227	1.185	710,23	793	501,47
VWL			im 1. Studienfach		alle Studienfälle			
			1. + 2. HS	1. + 2. FS	Gesamt	VZSÄ Ges.	in Regelstud.	VZSÄRSZ
Economic Analysis und Measurm ...	Master Kernfach (inkl. Master Weiterbildung)		0	3	3	3,00	3	3,00
Economics	Master Kernfach (inkl. Master Weiterbildung)		19	24	24	24,00	24	24,00
Volkswirtschaftslehre	Magister Artium	Hauptfach	0	0	25	12,50	14	7,00
	Magister Artium	Nebenfach	0	0	49	12,25	18	4,50
	Promotion mit Abschluss		0	2	13		13	
	Promotion ohne Abschluss		0	0	2	0,50	0	
	Diplomprüfung		0	0	157	157,00	44	44,00
	Bachelor mit zwei Fächern	Nebenfach	0	0	87	28,71	87	28,71
	Bachelor Kernfach		38	49	143	143,00	120	120,00
	Keine Abschlussprüfung		3	3	10		10	
			60	81	513	380,96	333	231,21
Mathematik			im 1. Studienfach		alle Studienfälle			
			1. + 2. HS	1. + 2. FS	Gesamt	VZSÄ Ges.	in Regelstud.	VZSÄRSZ
Angewandte Mathematik	Promotion mit Abschluss		0	1	7		7	
	Diplomprüfung		0	0	70	70,00	26	26,00
	Bachelor Kernfach		21	26	61	61,00	50	50,00
	Master Kernfach (inkl. Master Weiterbildung)		0	1	4	4,00	4	4,00
	Keine Abschlussprüfung		5	12	24		24	
Mathematik	Promotion mit Abschluss		0	0	1		1	
	Lehramt Gymnasium	Hauptfach	0	0	106	53,00	63	31,50
	Bachelor Lehramt	Hauptfach	26	31	156	78,00	156	78,00
	Erweiterungsprüfung LA Gymnasien		0	0	10		10	
	Keine Abschlussprüfung		1	6	15		15	
Wirtschaftsmathematik	Promotion mit Abschluss		0	0	3		3	
	Diplomprüfung		0	0	63	63,00	22	22,00
	Bachelor Kernfach		35	37	118	118,00	100	100,00
	Master Kernfach (inkl. Master Weiterbildung)		0	1	4	4,00	4	4,00
	Keine Abschlussprüfung		4	6	10		10	
			92	121	652	451,00	495	315,50

Tabelle:

1. + 2. Hochschul- und Fachsemester im 1. Studienfach und alle Studienfälle mit Vollzeitstudierendenäquivalenten, jeweils nach Studienfach und Abschluss

Fachbereich IV

Informatik			im 1. Studienfach		alle Studienfälle			
			1. + 2. HS	1. + 2. FS	Gesamt	VZSÄ Ges.	in Regelstud.	VZSÄRSZ
Informatik	Magister Artium	Nebenfach	0	0	4	1,00	0	
	Promotion mit Abschluss		0	0	4		4	
	Diplomprüfung		0	0	131	131,00	17	17,00
	Bachelor Lehramt	Hauptfach	2	2	21	10,50	21	10,50
	Bachelor Kernfach		17	25	78	78,00	71	71,00
	Master Kernfach (inkl. Master Weiterbildung)		0	1	6	6,00	2	2,00
	Keine Abschlussprüfung		3	8	22		22	
			22	36	266	226,50	137	100,50
Wirtschaftsinformatik			im 1. Studienfach		alle Studienfälle			
			1. + 2. HS	1. + 2. FS	Gesamt	VZSÄ Ges.	in Regelstud.	VZSÄRSZ
Wirtschaftsinformatik	Diplomprüfung		0	0	51	51,00	13	13,00
	Bachelor Kernfach		28	34	87	87,00	73	73,00
	Master Kernfach (inkl. Master Weiterbildung)		1	4	5	5,00	5	5,00
	Keine Abschlussprüfung		2	5	9		9	
			31	43	152	143,00	100	91,00
<u>Fachbereich IV gesamt</u>			767	1.002	4.370	3.371,44	3.172	2.452,68

Tabelle:

1. + 2. Hochschul- und Fachsemester im 1. Studienfach und alle Studienfälle mit Vollzeitstudierendenäquivalenten, jeweils nach Studienfach und Abschluss

Fachbereich V

Rechtswissenschaft			im 1. Studienfach		alle Studienfälle			
			1. + 2. HS	1. + 2. FS	Gesamt	VZSÄ Ges.	in Regelstud.	VZSÄRSZ
Öffentliches Recht (Politik)	Bachelor mit zwei Fächern	Nebenfach	0	0	84	27,72	84	27,72
Rechtswissenschaft	Magister Artium	Hauptfach	0	0	71	35,50	45	22,50
	Magister Artium	Nebenfach	0	0	32	8,00	20	5,00
	Promotion mit Abschluss		0	7	60		60	
	Staatsexamen/ 1. Prüfung		350	386	1.451	1.451,00	1.116	1.116,00
	Keine Abschlussprüfung		26	31	33		33	
			376	424	1.731	1.522,22	1.358	1.171,22
Fachbereich V gesamt			376	424	1.731	1.522,22	1.358	1.171,22

Fachbereich VI

Geographie			im 1. Studienfach		alle Studienfälle			
			1. + 2. HS	1. + 2. FS	Gesamt	VZSÄ Ges.	in Regelstud.	VZSÄRSZ
Angewandte Geographie	Bachelor Kernfach		109	129	328	328,00	305	305,00
	Keine Abschlussprüfung		5	5	5		5	
Angewandte Humangeographie	Diplomprüfung		0	0	197	197,00	46	46,00
	Bachelor mit zwei Fächern	Nebenfach	0	0	60	19,80	60	19,80
	Master Kernfach (inkl. Master Weiterbildung)		3	20	33	33,00	27	27,00
	Keine Abschlussprüfung		2	3	3		3	
Geographie	Magister Artium	Hauptfach	0	0	54	27,00	11	5,50
	Magister Artium	Nebenfach	0	0	10	2,50	2	0,50
	Lehramt Realschule	Hauptfach	0	0	30	15,00	14	7,00
	Lehramt Gymnasium	Hauptfach	0	0	169	84,50	75	37,50
	Bachelor Lehramt	Hauptfach	44	57	275	137,50	275	137,50
	Erweiterungsprüfung LA Gymnasien		0	0	19		19	
	Erweiterungsprüfung LA Realschulen		0	0	5		5	
	Keine Abschlussprüfung		0	1	10		9	
Geographie SRII: (Phys.Geo)	Diplomprüfung		0	0	55	55,00	10	10,00
			163	215	1.253	899,30	866	595,80
Geowissenschaften			im 1. Studienfach		alle Studienfälle			
			1. + 2. HS	1. + 2. FS	Gesamt	VZSÄ Ges.	in Regelstud.	VZSÄRSZ
Ang.Umweltwissenschaften	Diplomprüfung		0	0	101	101,00	22	22,00
Angew. Biogeographie	Magister Artium	Nebenfach	0	0	1	0,25	1	0,25
	Diplomprüfung		0	0	125	125,00	39	39,00
Angewandte Geoinformatik	Bachelor Kernfach		4	5	18	18,00	18	18,00
	Keine Abschlussprüfung		1	1	1		1	
Bio-Geo-Analyse	Bachelor Kernfach		52	61	179	179,00	163	163,00
	Master Kernfach (inkl. Master Weiterbildung)		0	11	20	20,00	18	18,00
	Keine Abschlussprüfung		3	3	4		4	
Biologie	Bachelor Lehramt	Hauptfach	25	28	200	100,00	200	100,00
	Keine Abschlussprüfung		1	1	5		5	
Environmental Assessment and ...	Master Kernfach (inkl. Master Weiterbildung)		0	8	21	21,00	20	20,00
Geobotanik	Magister Artium	Nebenfach	0	0	2	0,50	2	0,50
Geogr./Geowissenschaften	Promotion mit Abschluss		0	7	58		58	
	Promotion ohne Abschluss		0	0	4	1,00	1	0,25
Geoinformatik	Master Kernfach (inkl. Master Weiterbildung)		0	3	3	3,00	3	3,00
Geologie	Magister Artium	Nebenfach	0	0	1	0,25	0	
Kartographie	Magister Artium	Nebenfach	0	0	4	1,00	2	0,50
Klimatologie	Magister Artium	Nebenfach	0	0	1	0,25	1	0,25
Prozessdynamik an der Erdober ...	Master Kernfach (inkl. Master Weiterbildung)		0	5	6	6,00	6	6,00
Umwelt-Geowissenschaften	Bachelor Kernfach		75	92	201	201,00	184	184,00
	Keine Abschlussprüfung		2	2	4		4	
			163	227	959	777,25	752	574,75
Fachbereich VI gesamt			326	442	2.212	1.676,55	1.618	1.170,55

I.1.2. Studierendenbestand im Basisjahr

Tabelle:

1. + 2. Hochschul- und Fachsemester im 1. Studienfach und alle Studienfälle mit Vollzeitstudierendenäquivalenten, jeweils nach Studienfach und Abschluss

sonst. Studienangebot			im 1. Studienfach		alle Studienfälle			
			1. + 2. HS	1. + 2. FS	Gesamt	VZSÄ Ges.	in Regelstud.	VZSÄ RSZ
DaF Sprachkurs	Sonstiger Abschluss		12	16	16		16	
DaF Zusatzzertifikat	Ergänzungs-/ Zusatzprüfung		1	82	851		851	
	Keine Abschlussprüfung		0	1	1		0	
DaF Kurzstudium Ausländer	Ergänzungs-/ Zusatzprüfung		0	5	24		24	
Fremdsp. Erwachsenenb.	Ergänzungs-/ Zusatzprüfung		0	3	27		27	
Medienkommunikation	Ergänzungs-/ Zusatzprüfung		0	0	3		3	
Magister der Wirtschaft	Magister, Aufbaustudium		0	0	33		33	
Psy. Psychotherapie	Staatsexamen/ 1. Prüfung		2	22	82		82	
Studienkolleg	Sonstiger Abschluss		14	14	15		15	
Katholische Theologie	Magister Artium	Hauptfach	0	0	11		11	
	Magister Artium	Nebenfach	0	0	6		6	
	Promotion mit Abschluss		0	0	2		2	
	Lehramt Realschule	Hauptfach	0	0	20		20	
	Lehramt Gymnasium	Hauptfach	0	0	128		128	
	Bachelor Lehramt	Hauptfach	1	1	129		129	
	Erweiterungsprüfung LA Gymnasien		0	0	26		26	
	Erweiterungsprüfung LA Realschulen		0	0	2		2	
	Bachelor mit zwei Fächern	Nebenfach	0	0	12		12	
	Keine Abschlussprüfung		0	0	1		1	
Kanadische Studien (FB II)	Ergänzungs-/ Zusatzprüfung		0	4	17		17	
Stadtgeschichte	Ergänzungs-/ Zusatzprüfung		0	1	5		5	
Kanadische Studien (FB VI)	Ergänzungs-/ Zusatzprüfung		0	11	29		29	
Ostasien-Studien	Ergänzungs-/ Zusatzprüfung		0	15	50		49	
	Keine Abschlussprüfung		0	1	1		0	
Interdisziplinäre Geschlechte ...	Ergänzungs-/ Zusatzprüfung		0	37	100		100	
Antike Kultur und ihr Weiterl ...	Ergänzungs-/ Zusatzprüfung		0	6	42		42	
sonst. Studienangebot gesamt			30	219	1.633	0,00	1.630	0,00
alle Studienfälle gesamt			2.831	3.717	25.243	13.828,20	19.666	10.299,73

I.1.2. Studierendenbestand im Basisjahr

Tabelle:

Studierende im 1. Studienfach nach Lehreinheiten und angestrebtem Abschluss
alte Studiengänge (grundständig und Promotion)

	Magister Artium	Diplomprüfung	Staatsexamen/ 1. Prüfung	Lehramt Gymnasium	Lehramt Realschule	Promotion ohne Abschluss	Promotion mit Abschluss
Pädagogik		469					4
Philosophie	69			26			10
Psychologie	1	461					10
Psychobiologie (Forschungsinstitut)							20
Fachbereich I gesamt	70	930	0	26	0	0	44
Germanistik	228			300	40	14	19
Anglistik	105			274	25	6	7
Romanistik	80			140	9	6	7
Klassische Philologie	4			61		2	2
Slavistik/Russisch	28			4		4	1
Sinologie	118					3	5
Japanologie	150					2	4
Phonetik	60					2	2
Ling.Datenverarbeitung	33						2
Medienwissenschaft	99					6	2
Fachbereich II gesamt	905	0	0	779	74	45	51
Geschichte	157			208	19	32	21
Politikwissenschaft	357			60	4	13	8
Klassische Archäologie	18					6	2
Ägyptologie	16						
Kunstgeschichte	120					15	13
Papyrologie	4					1	1
Fachbereich III gesamt	672	0	0	268	23	67	45
BWL		260					14
Soziologie	136	132				1	15
VWL		153					11
WiSo gesamt	136	545	0	0	0	1	40
Mathematik		130		51			9
Informatik		128					4
Wirtschaftsinformatik		50					
Fachbereich IV gesamt	136	853	0	51	0	1	53
Rechtswissenschaft			1447				59
Fachbereich V gesamt	0	0	1447	0	0	0	59
Geographie	39	252		77	20		
Geowissenschaften		224					57
Fachbereich VI gesamt	39	476	0	77	20	0	57
sonst. Studienangebot gesamt	0	0	82	24	3	0	0
Gesamt	1.822	2.259	1.529	1.225	120	113	309

I.1.2. Studierendenbestand im Basisjahr

Tabelle:

Studierende im 1. Studienfach nach Lehreinheiten und angestrebtem Abschluss alte Studiengänge (ergänzende Abschlüsse)

	Magister, Aufbaustudium	Erweiterungsprüfung LA Gymnasien	Erweiterungsprüfung LA Realschulen	Ergänzungs-/ Zusatzprüfung	Sonstiger Abschluss	Abschluss außerhalb des Bundesgebietes
Pädagogik						12
Philosophie		3				4
Psychologie						5
Psychobiologie (Forschungsinstitut)						
Fachbereich I gesamt	0	3	0	0	0	21
Germanistik		4				93
Anglistik		8	1			17
Romanistik		10	1			11
Klassische Philologie		2				2
Slavistik/Russisch						4
Sinologie						
Japanologie						3
Phonetik						
Ling.Datenverarbeitung						
Medienwissenschaft						5
Fachbereich II gesamt	0	24	2	0	0	135
Geschichte		3	3			8
Politikwissenschaft		5	2			12
Klassische Archäologie						12
Ägyptologie						
Kunstgeschichte						5
Papyrologie						1
Fachbereich III gesamt	0	8	5	0	0	38
BWL						36
Soziologie						6
VWL						5
<u>WiSo gesamt</u>	<u>0</u>	<u>0</u>	<u>0</u>	<u>0</u>	<u>0</u>	<u>47</u>
Mathematik						44
Informatik						21
Wirtschaftsinformatik						8
Fachbereich IV gesamt	0	0	0	0	0	120
Rechtswissenschaft						32
Fachbereich V gesamt	0	0	0	0	0	32
Geographie		3				13
Geowissenschaften						9
Fachbereich VI gesamt	0	3	0	0	0	22
sonst. Studienangebot gesamt	32	0	0	346	31	2
Gesamt	32	38	7	346	31	370

Tabelle:

Studierende im 1. Studienfach nach Lehreinheiten und angestrebtem Abschluss neue Studiengänge (BA/MA)

	Bachelor Kernfach	Master Kernfach (inkl. Master)	Bachelor 2-fach	Master 2-fach	Bachelor Lehramt	Master Lehramt Gymnasium	Master Lehramt Realschule
Pädagogik	606	12					
Philosophie			44	1	21		
Psychologie	565						
Psychobiologie (Forschungsinstitut)							
Fachbereich I gesamt	1171	12	44	1	21		
Germanistik		1	152	11	497		
Anglistik		5	155	2	298		
Romanistik			46		68		
Klassische Philologie					31		
Slavistik/Russisch			16		2		
Sinologie			60				
Japanologie		2	152				
Phonetik							
Ling.Datenverarbeitung			14	1			
Medienwissenschaft			104	3			
Fachbereich II gesamt	0	8	699	17	896		
Geschichte			89		98		
Politikwissenschaft			301	1	76		
Klassische Archäologie	48						
Ägyptologie							
Kunstgeschichte			73				
Papyrologie							
Fachbereich III gesamt	48	0	463	1	174		
BWL	1071	55					
Soziologie	220	18	207				
VWL	138	27					
<u>WiSo gesamt</u>	<u>1.429</u>	<u>100</u>	<u>207</u>	<u>0</u>	<u>0</u>		
Mathematik	178	2			61		
Informatik	74	6			6		
Wirtschaftsinformatik	85	4					
Fachbereich IV gesamt	1766	112	207	0	67		
Rechtswissenschaft							
Fachbereich V gesamt	0	0	0	0	0		
Geographie	325	33			113		
Geowissenschaften	396	36			116		
Fachbereich VI gesamt	721	69	0	0	229		
sonst. Studienangebot gesamt	0	0	0	0	4		
Gesamt	3.706	201	1.413	19	1.391		

**Tabelle + Graphik:
im 1. Studienfach nach Fächergruppen**

	WS 06/07	WS 07/08	WS 08/09	WS 09/10	WS 10/11	in %
Sprachwissenschaften	1.187	966	1.175	878	922	24,8%
sonstige Kulturwissenschaften	755	664	842	638	725	19,5%
Sprach- und Kulturwissenschaften gesamt	1.942	1.630	2.017	1.516	1.647	44,3%
Politikwissenschaften	192	209	233	173	149	4,0%
Sozialwissenschaften	302	127	180	171	227	6,1%
Rechtswissenschaften	352	338	372	377	424	11,4%
Wirtschaftswissenschaften	310	437	481	513	575	15,5%
Recht-, Wirtschafts- und Sozialwissenschaften gesamt	1.156	1.111	1.266	1.234	1.375	37,0%
Mathematik, Informatik, Wirtschaftsinformatik	177	189	234	187	200	5,4%
Geowissenschaften /Geographie	228	271	487	344	453	12,2%
Mathematik, Naturwissenschaften gesamt	405	460	721	531	653	17,6%
Kunstgeschichte	58	64	71	41	42	1,1%
Kunst und Kunstwissenschaften gesamt	58	64	71	41	42	1,1%
Gesamt	3.561	3.265	4.075	3.322	3.717	100,0%



Tabelle:
im 1. Studienfach nach Lehreinheiten, absolut

	WS 06/07	WS 07/08	WS 08/09	WS 09/10	WS 10/11	in %
Pädagogik	234	169	405	207	220	5,9%
Philosophie	69	56	50	27	40	1,1%
Psychologie	189	173	165	213	251	6,8%
Psychobiologie (Forschungsinstitut)	3	8	5	3	4	0,1%
Fachbereich I gesamt	495	406	625	450	515	13,9%
Germanistik	295	268	456	344	363	9,8%
Anglistik	188	164	270	187	209	5,6%
Romanistik	154	114	88	64	57	1,5%
Klassische Philologie	36	31	29	12	17	0,5%
Slavistik/Russisch	19	15	13	9	5	0,1%
Sinologie	52	40	34	22	22	0,6%
Japanologie	71	82	96	68	51	1,4%
Phonetik	26	37	8	1	1	0,0%
Ling. Datenverarbeitung	13	10	8	9	4	0,1%
Medienwissenschaft	36	38	32	37	66	1,8%
Fachbereich II gesamt	890	799	1.034	753	795	21,4%
Geschichte	169	167	124	91	88	2,4%
Politikwissenschaft	192	209	233	173	149	4,0%
Klassische Archäologie	12	19	29	20	39	1,0%
Ägyptologie	10	12	2	1		
Kunstgeschichte	58	64	71	41	42	1,1%
Papyrologie			2		2	0,1%
Fachbereich III gesamt	441	471	461	326	320	8,6%
BWL	187	265	418	458	494	13,3%
Soziologie	302	127	180	171	227	6,1%
VWL	105	148	41	50	81	2,2%
<u>WiSo gesamt</u>	<u>594</u>	<u>540</u>	<u>639</u>	<u>679</u>	<u>802</u>	<u>21,6%</u>
Mathematik	121	117	141	112	121	3,3%
Informatik	33	37	49	48	36	1,0%
Wirtschaftsinformatik	23	35	44	27	43	1,2%
Fachbereich IV gesamt	771	729	873	866	1.002	27,0%
Rechtswissenschaft	352	338	372	377	424	11,4%
Fachbereich V gesamt	352	338	372	377	424	11,4%
Geographie	108	97	205	134	215	5,8%
Geowissenschaften	97	158	267	195	227	6,1%
Fachbereich VI gesamt	205	255	472	329	442	11,9%
sonst. Studienangebot gesamt	407	267	238	221	219	5,9%
Gesamt	3.561	3.265	4.075	3.322	3.717	100,0%

Tabelle:
nach Fachbelegung (A-B-C-Fach) und Lehreinheiten, absolut

	WS 06/07	WS 07/08	WS 08/09	WS 09/10	WS 10/11	in %
Pädagogik	405	318	1.214	711	856	14,2%
Philosophie	167	179	190	158	182	3,0%
Psychologie	322	286	192	216	254	4,2%
Psychobiologie (Forschungsinstitut)	3	8	5	3	4	0,1%
Fachbereich I gesamt	897	791	1.601	1.088	1.296	21,5%
Germanistik	382	430	742	489	528	8,8%
Anglistik	266	280	518	348	350	5,8%
Romanistik	345	347	318	192	186	3,1%
Klassische Philologie	79	92	85	29	46	0,8%
Slavistik/Russisch	41	42	33	16	18	0,3%
Sinologie	96	117	84	39	33	0,5%
Japanologie	95	117	130	95	71	1,2%
Phonetik	42	64	19	1	1	0,0%
Ling.Datenverarbeitung	23	31	30	22	7	0,1%
Medienwissenschaft	69	93	77	89	118	2,0%
Fachbereich II gesamt	1.438	1.613	2.036	1.320	1.358	22,6%
Geschichte	382	414	385	248	238	4,0%
Politikwissenschaft	289	426	460	252	256	4,3%
Klassische Archäologie	41	47	59	35	56	0,9%
Ägyptologie	20	30	11	2	5	0,1%
Kunstgeschichte	111	133	123	78	72	1,2%
Papyrologie	6	3	3		2	0,0%
Fachbereich III gesamt	849	1.053	1.041	615	629	10,5%
BWL	309	301	434	475	523	8,7%
Soziologie	529	173	234	226	297	4,9%
VWL	168	185	113	106	129	2,1%
<u>WiSo gesamt</u>	<u>1.006</u>	<u>659</u>	<u>781</u>	<u>807</u>	<u>949</u>	<u>15,8%</u>
Mathematik	153	143	187	155	188	3,1%
Informatik	40	40	54	54	48	0,8%
Wirtschaftsinformatik	23	37	45	27	46	0,8%
Fachbereich IV gesamt	1.222	879	1.067	1.043	1.231	20,5%
Rechtswissenschaft	390	398	445	427	450	7,5%
Fachbereich V gesamt	390	398	445	427	450	7,5%
Geographie	160	145	353	193	312	5,2%
Geowissenschaften	98	165	351	216	264	4,4%
Fachbereich VI gesamt	258	310	704	409	576	9,6%
sonst. Studienangebot gesamt	466	579	626	511	477	7,9%
Gesamt	5.520	5.623	7.520	5.413	6.017	100,0%

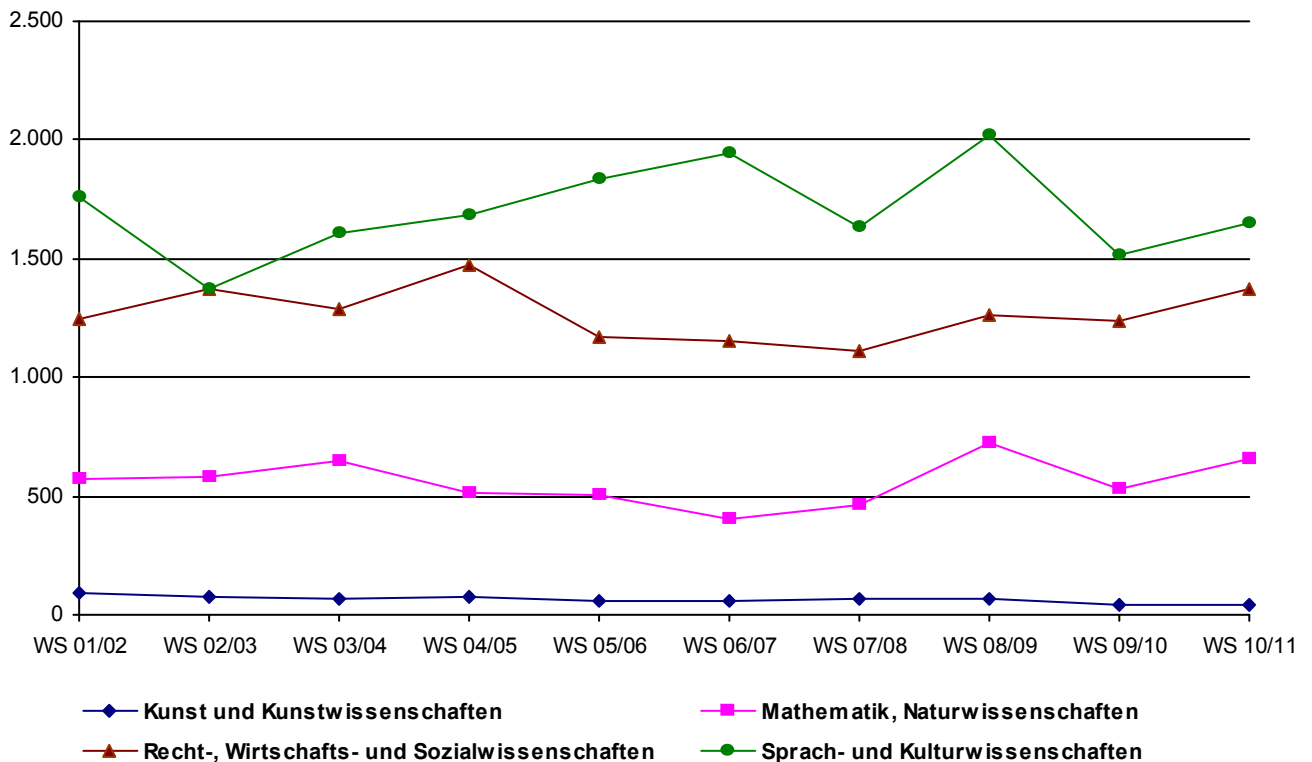
Tabelle + Graphik:
Entwicklung der bestandenen Prüfungen gesamt nach Abschlussarten

	2006	2007	2008	2009	2010
Bachelor Kernfach					112
Bachelor mit 2 Fächern				2	1
Diplomprüfung	712	773	746	568	640
Magisterprüfung	185	240	256	241	266
Magister der Wirtschaft	10	14	18	11	19
Jur. Staatsprüfungen - Mag. - Jura	6	7	16	5	3
Zusatzzertifikate	256	213	196	319	491
Lehramt Realschule	46	72	42	71	60
Lehramt Gymnasium	218	198	333	389	378
Jur. Staatsprüfungen - zweist. 1. Staatsexamen	172	193	165	161	118
Promotion	118	127	111	102	132
Habilitation	15	8	9	1	3



Tabelle + Graphik:
Entwicklung der Vordiplom- und Zwischenprüfungen

	2006	2007	2008	2009	2010
Vordiplomprüfung	650	816	736	621	180
Zwischenprüfungen (Magister + Lehramt)	1.001	1.081	1.019	1.126	1.021
Zwischenprüfungen (Jura)	293	185	117	158	143

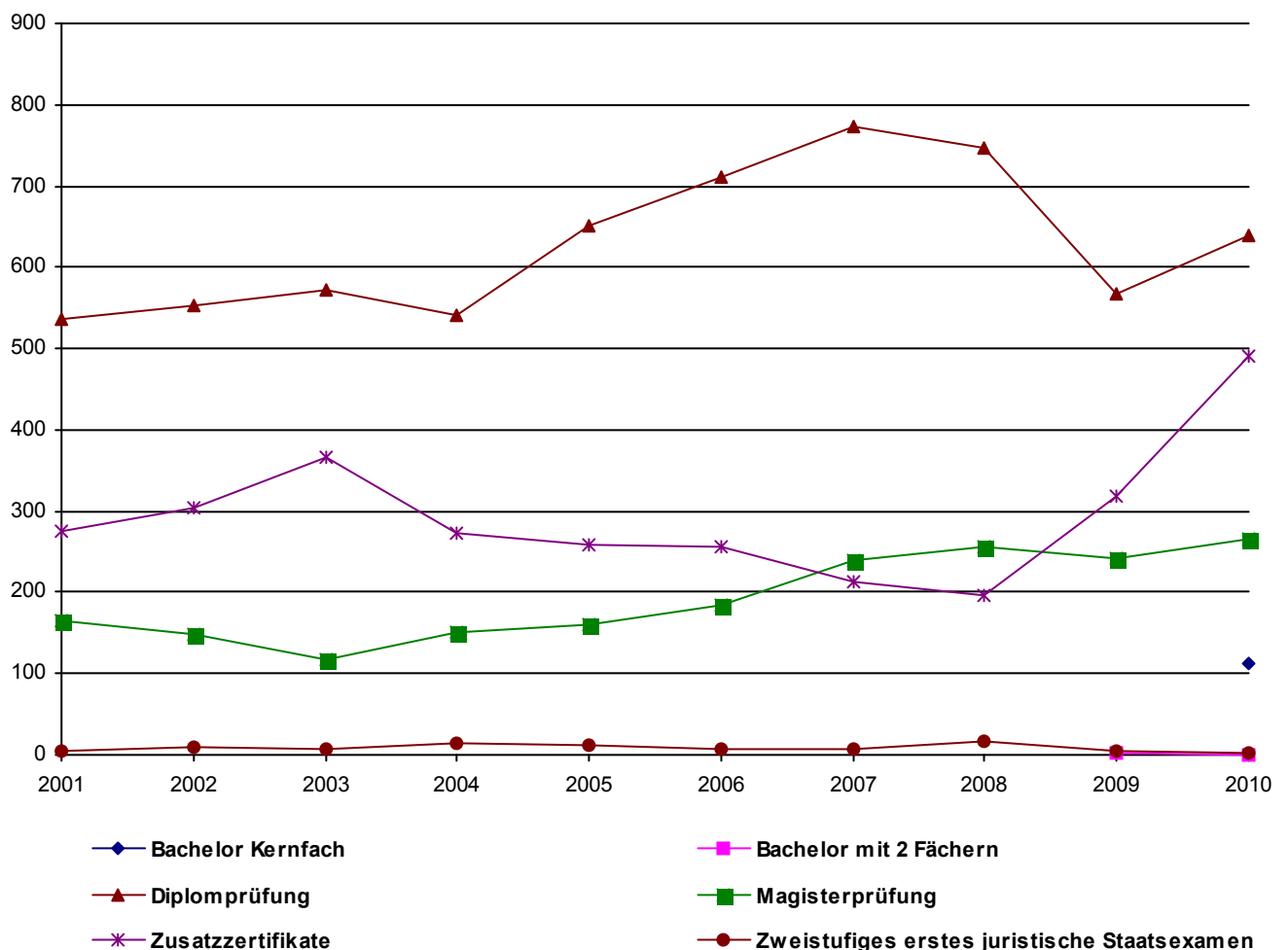

Tabelle:
Bestandene Prüfungen nach Abschlussarten und Fächern

Bachelor Kernfach

	2006	2007	2008	2009	2010
BWL					63
Soziologie					2
VWL					10
Wirtschaftsmathematik					2
Informatik					3
Fachbereich IV gesamt	0	0	0	0	80
Geographie					20
Geowissenschaften					12
Fachbereich VI gesamt	0	0	0	0	32
Bachelor Kernfach gesamt	0	0	0	0	112

Bachelor mit 2 Fächern

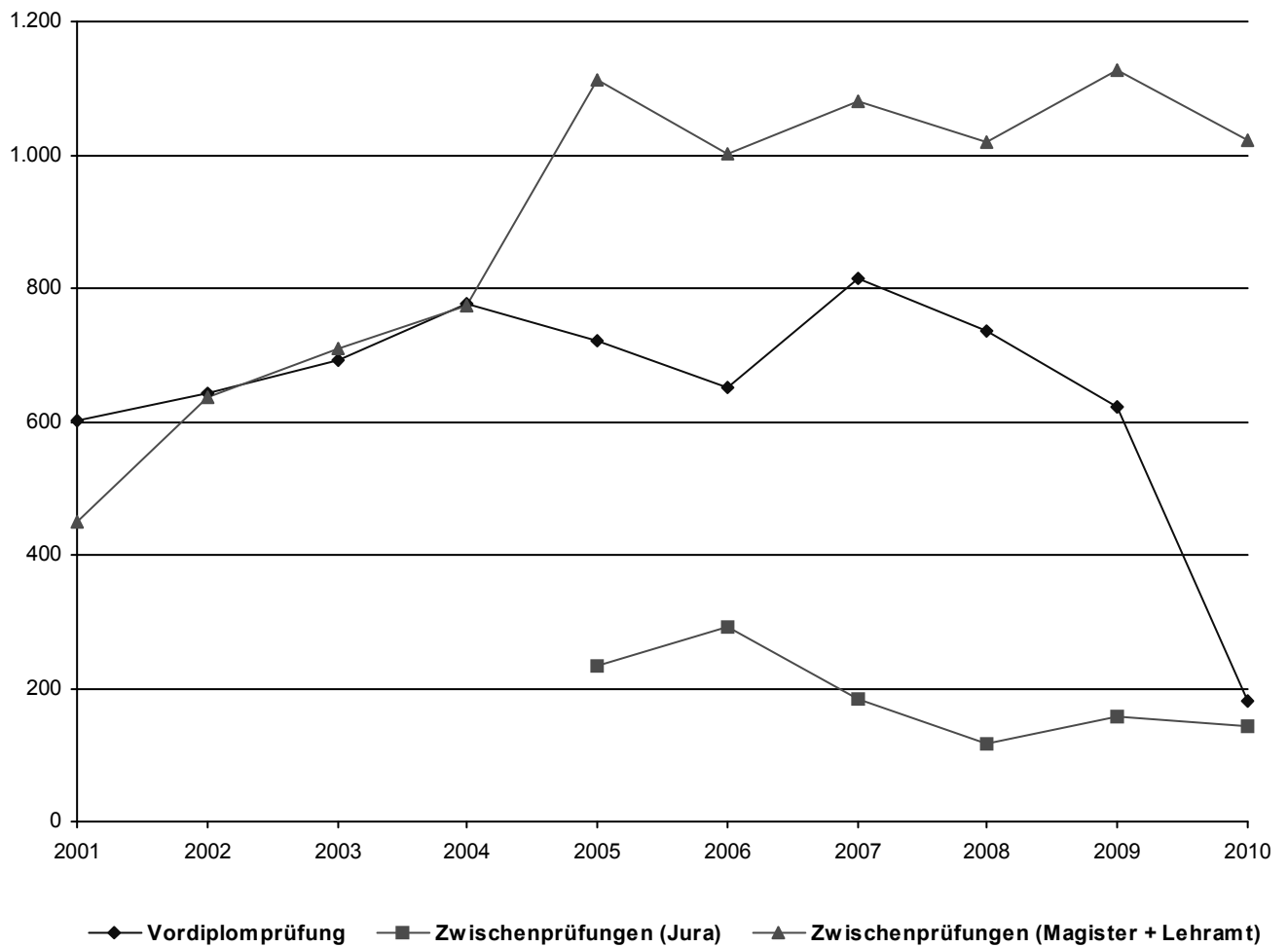
	2006	2007	2008	2009	2010
Anglistik					1
Japanologie				1	
Ling.Datenverarbeitung				1	
Fachbereich II gesamt	0	0	0	2	1
Bachelor mit 2 Fächern gesamt	0	0	0	2	1

Tabelle:
Bestandene Prüfungen nach Abschlussarten und Fächern

Diplomprüfung

	2006	2007	2008	2009	2010
Pädagogik	39	60	64	68	124
Psychologie	141	174	157	153	136
Fachbereich I gesamt	180	234	221	221	260
BWL	230	240	191	113	96
Soziologie	26	23	45	24	20
VWL	34	40	61	45	60
Angewandte Mathematik	3	15	15	9	6
Wirtschaftsmathematik	18	23	22	22	
Informatik	16	22	17	26	14
Wirtschaftsinformatik	23	23	30	5	15
Fachbereich IV gesamt	350	386	381	244	211
Geographie SR II (Phys. Geo.)	54	18	3	6	17
Angew. Umweltwissenschaften	39	23	29	10	20
Geographie SR I (Ang. Geo.)	85	101	102	60	97
Angew. Biogeographie	4	11	10	27	35
Fachbereich VI gesamt	182	153	144	103	169
Diplomprüfung gesamt	712	773	746	568	640

Zusatzzertifikate

	2006	2007	2008	2009	2010
DaF Zusatzzertifikat	19	25	29	34	38
DaF Kurzstudium Ausländer	5	3	2	2	2
Fremdsprachl. Erwachsenenbildung	6	6	5	1	9
Medienkommunikation	2	2			1
Kath. Theologie	13	15	13	21	25
Fachspez. Fremdsprachensaub. WISO	77	76	59	194	378
Fachspez. Fremdsprachensaub. Jura	147	101	101	88	63
Süd-West-Verbund	1		2	2	1
Zusatzzertifikate gesamt	270	228	211	342	517

Tabelle:
Bestandene Prüfungen nach Abschlussarten und Fächern

Magisterprüfung

	2006	2007	2008	2009	2010
Philosophie	2	4	6	8	10
Fachbereich I gesamt	2	4	6	8	10
Germanistik	21	24	46	44	35
Anglistik	18	15	21	14	17
Romanistik	8	9	16	12	11
Slavistik/Russisch	4	1	3	2	1
Sinologie	6	3	3	10	7
Japanologie	2	3	8	12	14
Phonetik	4	11	7	8	3
Ling.Datenverarbeitung	8	5	7	4	1
Medienwissenschaft	11	22	23	19	13
Fachbereich II gesamt	82	93	134	125	102
Geschichte	15	25	7	24	18
Politikwissenschaft	47	59	53	34	61
Klassische Archäologie	4	3	1	2	1
Ägyptologie		1	2	2	1
Kunstgeschichte	12	15	6	16	13
Fachbereich III gesamt	78	103	69	78	94
BWL	10	14	18	11	19
Soziologie	14	32	37	23	60
Fachbereich IV gesamt	24	46	55	34	79
Rechtswissenschaft	6	7	16	5	3
Fachbereich V gesamt	6	7	16	5	3
Geographie (kein Diplom)	9	8	10	7	
Fachbereich VI gesamt	9	8	10	7	0
Magisterprüfung gesamt	201	261	290	257	288

Tabelle:
Bestandene Prüfungen nach Abschlussarten und Fächern

Staatsexamen und Lehramt

	2006	2007	2008	2009	2010
Philosophie	2	3	3	6	3
Fachbereich I gesamt	2	3	3	6	3
Germanistik	70	74	96	117	89
Anglistik	49	59	77	96	87
Romanistik	32	25	41	56	48
Klassische Philologie	8	4	12	7	8
Fachbereich II gesamt	159	162	226	276	232
Geschichte	29	24	41	56	53
Politikwissenschaft	17	24	38	39	45
Fachbereich III gesamt	46	48	79	95	98
Mathematik (LA)	7	12	11	16	21
Fachbereich IV gesamt	7	12	11	16	21
Rechtswissenschaft	172	193	165	161	118
Fachbereich V gesamt	172	193	165	161	118
Geographie (kein Diplom)	36	30	41	44	58
Fachbereich VI gesamt	36	30	41	44	58
Kath. Theologie	13	15	13	21	25
Süd-West-Verbund	1		2	2	1
sonst. Studienangebot gesamt	14	15	15	23	26
Staatsexamen und Lehramt gesamt	436	463	540	621	556

Tabelle:
Bestandene Prüfungen nach Abschlussarten und Fächern

Promotion

	2006	2007	2008	2009	2010
Pädagogik		4	2		
Philosophie	2	2	2	2	
Psychologie	5	17	18	15	17
Fachbereich I gesamt	7	23	22	17	17
Germanistik	3	2	6	2	5
Anglistik	3		6		1
Romanistik	3	4	2	1	
Klassische Philologie	1				3
Sinologie	2			1	
Japanologie	1	1		2	1
Ling.Datenverarbeitung	1			2	
Medienwissenschaft	1		2	3	
Fachbereich II gesamt	15	7	16	11	10
Geschichte	10	12	7	4	12
Politikwissenschaft	2	1	3		8
Klassische Archäologie		1	1	1	
Kunstgeschichte	6	5	5	1	1
Fachbereich III gesamt	18	19	16	6	21
BWL	7	15	10	12	17
Soziologie	5	9	1	4	6
VWL	3	2	6	2	5
Angewandte Mathematik	2	3	4	3	3
Informatik	5	3		4	7
Wirtschaftsinformatik		2			
Fachbereich IV gesamt	22	34	21	25	38
Rechtswissenschaft	38	33	32	32	30
Fachbereich V gesamt	38	33	32	32	30
Geowissenschaften (Promotion)	18	11	4	11	16
Fachbereich VI gesamt	18	11	4	11	16
Promotion gesamt	118	127	111	102	132

Tabelle:
Bestandene Prüfungen nach Abschlussarten und Fächern

Habilitation

	2006	2007	2008	2009	2010
Pädagogik		1	1		1
Psychologie	2				
Fachbereich I gesamt	2	1	1	0	1
Germanistik		1	1		
Klassische Philologie	1	1	1		
Slavistik/Russisch					1
Japanologie				1	
Fachbereich II gesamt	1	2	2	1	1
Geschichte	3	4	3		
Politikwissenschaft	2				
Kunstgeschichte	1				
Fachbereich III gesamt	6	4	3	0	0
Soziologie	1				
VWL			1		
Mathematik	1		1		1
Informatik	1				
Fachbereich IV gesamt	3	0	2	0	1
Rechtswissenschaft	1	1			
Fachbereich V gesamt	1	1	0	0	0
Geowissenschaften (Promotion)	2		1		
Fachbereich VI gesamt	2	0	1	0	0
Habilitation gesamt	15	8	9	1	3

Tabelle:
Studiendauer nach Fächern und Abschlussarten
(Studiendauer in Fachsemestern, arithmetisches Mittel)

		2006	2007	2008	2009	2010
Fachbereich I						
Pädagogik	Dipl.	13,4	13,7	12,8	12,5	11,9
Philosophie	M.A.		12,5	8,7		
Psychologie	Dipl.	12,7	12,3	12,4	12,3	11,7
Fachbereich II						
Germanistik	M.A.	10,6	12,1	12,6	13,3	13,6
Anglistik	M.A.	12,7	12,3	11,5	12,7	13,6
Anglistik	BA 2F					7,0
Romanistik	M.A.	11,3	12,9	14,5	13,2	14,3
Slavistik/Russisch	M.A.	11,3	16,0	13,3	15,0	12,0
Sinologie	M.A.	13,0	13,3	14,0	16,0	14,1
Japanologie	BA 2F				6,0	
Japanologie	M.A.	14,5	12,0	14,0	13,0	13,9
Phonetik	M.A.	8,5	11,5	13,6	7,3	13,0
Ling.Datenverarbeitung	BA 2F				6,0	
Ling.Datenverarbeitung	M.A.	12,3	10,2	15,0	15,5	18,0
Medienwissenschaft	M.A.	11,0	11,1	10,5	12,3	12,8
Fachbereich III						
Geschichte	M.A.	10,2	11,5	12,4	12,0	11,5
Politikwissenschaft	M.A.	11,1	11,0	11,3	11,7	11,3
Klassische Archäologie	M.A.	12,3	13,0		11,5	30,0
Ägyptologie	M.A.		14,0	11,0	11,5	11,0
Kunstgeschichte	M.A.	11,2	15,2	12,0	13,7	13,5
Papyrologie	M.A.					
Fachbereich IV						
BWL	Dipl.	11,7	11,8	11,7	12,0	11,8
BWL	BA					5,9
BWL	M.A.	8,3	5,1	5,6	4,8	5,8
Soziologie	M.A.	11,8	11,0	10,7	13,1	11,2
Soziologie	Dipl.	11,5	12,2	12,2	12,4	11,6
Soziologie	BA					6,0
VWL	Dipl.	11,2	11,7	11,2	11,0	11,9
VWL	BA					5,8
Angewandte Mathematik	Dipl.	12,7	13,3	13,0	15,0	
Wirtschaftsmathematik	Dipl.	11,7	12,9	13,1	13,3	
Wirtschaftsmathematik	BA					5,5
Informatik	BA					6,0
Informatik	Dipl.	12,4	14,1	14,5	14,6	16,5
Wirtschaftsinformatik	Dipl.	11,5	10,9	12,1	12,0	13,1
Fachbereich V						
Rechtswissenschaft	j. Ex.	10,3	10,3	10,1	9,7	10,2
Rechtswissenschaft	M.A.	2,0	2,0	2,0	2,0	
Fachbereich VI						
Geographie	BA					6,0
Geowissenschaften	BA					6,1
Geographie (kein Diplom)	M.A.	14,3	11,5	12,8	11,0	
Geographie SR II (Phys. Geo.)	Dipl.	12,8	16,1	14,6	12,7	13,0
Angew. Umweltwissenschaften	Dipl.	13,6	13,8	13,5	13,8	13,5
Geographie SR I (Ang. Geo.)	Dipl.	12,7	12,6	12,4	12,3	12,6
Angew. Biogeographie	Dipl.	11,0	11,9	11,3	12,4	12,0
Universität gesamt						
Lehramt Realschule		9,0	9,8	9,3	9,5	10,1
Lehramt Gymnasium		10,6	11,1	11,1	11,6	11,3

Tabelle:

Auswertung des Wissenschaftsrates zur Studiendauer nach Fächern und Abschlussarten (arithmetisches Mittel) U Trier im Vergleich zu allen Universitäten

		1999		2000		2001		2002		2003	
		U-TR	alle U.	U-TR	alle U.	U-TR	alle U.	U-TR	alle U.	U-TR	alle U.
Fachbereich I											
Pädagogik	Dipl.	11,2	11,4	11,2	11,4	10,6	11,4	10,8	11,4	11,1	11,5
Philosophie	M.A.	8,5	12,6	16,5	13,2	14,0	12,3	16,5	12,1	11,5	12,1
Psychologie	Dipl.	12,6	12,4	12,5	12,2	12,2	12,1	11,6	11,9	11,6	11,9
Fachbereich II											
Germanistik	M.A.	11,9	12,5	12,2	12,2	10,6	12,3	11,5	11,9	10,6	11,7
Germanistik	LA. Real.	10,0	9,1	7,4	9,3	7,4	9,6	6,5	9,4	9,5	9,3
Germanistik	LA. Gymn.	9,9	12,0	11,2	12,0	10,8	11,9	9,0	11,8	9,8	11,5
Anglistik	M.A.	11,9	12,0	11,7	11,9	11,9	11,8	11,7	11,7	12,3	11,6
Anglistik	LA. Real.	8,0	9,6	9,0	9,6	9,5	9,5	7,8	9,4	10,0	9,5
Anglistik	LA. Gymn.	9,7	11,7	11,0	11,8	8,8	11,9	9,5	11,7	8,3	11,4
Romanistik	M.A.	9,8	12,2	13,1	12,4	12,3	12,0	9,0	11,5	10,5	11,5
Romanistik	LA. Real.	8,5	9,6	8,5	10,0	6,5	8,8	7,0	8,8	10,5	8,8
Romanistik	LA. Gymn.	9,7	11,8	9,0	12,3	9,8	12,0	9,5	12,0	8,5	11,7
Klassische Philologie	LA. Gymn.	8,8	12,5	9,5	12,0	9,0	12,4		12,7	10,5	12,1
Slavistik/Russisch	M.A.		13,2	12,0	13,4		12,6	10,5	12,7	10,0	12,3
Slavistik/Russisch	LA. Gymn.		13,6	6,0	13,5		13,3		11,8		14,0
Sinologie	M.A.	16,5	16,6	14,0	13,6	9,8	13,2	11,5	12,5	7,5	11,0
Japanologie	M.A.	14,0	14,2	12,5	13,7	10,5	12,4	11,5	12,8	11,5	12,4
Medienwissenschaft	M.A.		11,7		11,7		11,8	8,3	11,5	7,5	11,0
Fachbereich III											
Geschichte	M.A.	11,2	12,3	8,9	12,1	11,8	12,1	12,0	11,9	9,8	11,8
Geschichte	LA. Real.		9,8		9,6	13,5	9,5	11,5	9,9	8,0	8,9
Geschichte	LA. Gymn.	10,0	12,6	9,0	12,4	10,5	12,3	8,9	12,0	11,0	11,9
Politikwissenschaft	M.A.	10,3	11,6	10,3	11,7	9,5	11,5	10,0	11,3	9,5	10,7
Sozialkunde	LA. Real.		13,5	5,5	9,5		13,0	9,5	10,0	11,0	11,0
Sozialkunde	LA. Gymn.		12,7		12,8	11,5	11,8	8,5	13,4	12,0	12,5
Kunstgeschichte	M.A.	11,5	12,7	12,3	12,8	13,5	12,7	13,0	12,5	10,5	12,3
Fachbereich IV											
BWL	Dipl.	11,1	10,8	11,2	10,8	11,0	10,6	10,9	10,4	11,1	10,5
Soziologie	Dipl.	10,8	12,1	13,5	12,3	10,5	11,9	10,9	11,9	11,3	11,9
Soziologie	M.A.	10,5	12,5	12,3	12,6	10,5	12,2	12,5	12,1	10,8	11,7
VWL	Dipl.	10,3	11,4	11,5	11,3	11,1	10,8	11,0	10,6	12,3	10,4
Mathematik	LA. Gymn.		11,6	7,5	11,7	11,5	11,7		11,5	8,0	11,6
Angewandte Mathematik	Dipl.	11,5	12,4	15,5	12,4	11,5	12,6	11,0	12,1	11,5	11,7
Wirtschaftsmathematik	Dipl.	14,0	12,1	12,5	12,0	13,5	11,7	13,5	11,7	11,5	10,8
Informatik	Dipl.	13,5	13,1	12,3	13,0	12,5	13,2	14,0	12,8	14,0	12,3
Wirtschaftsinformatik	Dipl.		10,9		11,0		11,1		10,5	9,0	10,8
Fachbereich V											
Rechtswissenschaft	j. Ex.	9,0	8,8	9,1	9,0	9,2	9,2	9,2	9,2	9,2	9,3
Fachbereich VI											
Geographie	Dipl.	13,3	12,9	13,1	13,0	12,9	13,0	12,1	12,5	12,5	12,4
Geographie (kein Diplom)	M.A.	11,8	12,3	13,5	12,7	12,0	13,0	12,0	12,5	20,5	12,7
Geographie (kein Diplom)	LA. Real.	6,5	9,4	15,5	9,7	6,5	9,3	8,3	9,3	8,3	8,9
Geographie (kein Diplom)	LA. Gymn.	9,5	11,7	9,3	11,8	8,5	11,9	8,5	11,9	9,8	11,4
Angew. Biogeographie	Dipl.		11,6		11,3		10,8		11,0		11,4

**Graphik + Zusammenfassung:
Entwicklung der Personalstellen (Soll) nach Lehreinheiten, Fachbereichen und zentralen Einrichtungen**

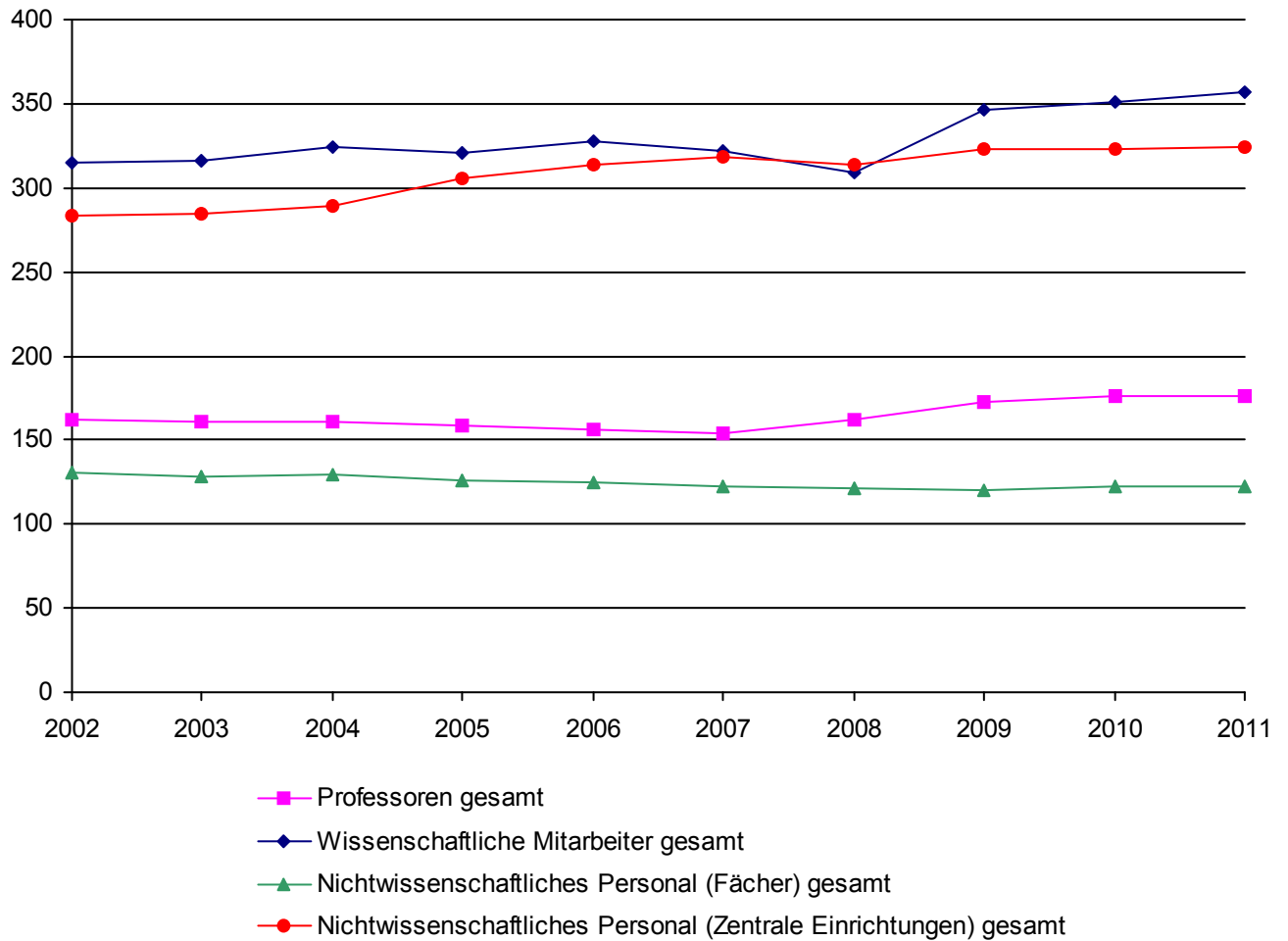

Zusammenfassung:

	2007	2008	2009	2010	2011
Professoren	153,50	162,17	172,50	176,50	176,50
Wissenschaftliche Mitarbeiter	321,75	309,50	345,85	351,35	356,35
Nichtwissenschaftliches Personal (Zentrale Einrichtungen)	317,88	314,14	323,50	322,56	324,50
Nichtwissenschaftliches Personal (Fächer)	122,85	121,50	119,75	122,50	122,75
Gesamt	915,98	907,31	961,60	972,91	980,10

Tabelle:
Professoren
Entwicklung der Personalstellen (Soll) nach Lehreinheiten, Fachbereichen und zentralen Einrichtungen

	2007	2008	2009	2010	2011
Pädagogik	6,00	7,00	7,00	8,00	8,00
Philosophie	3,00	3,00	3,00	3,00	3,00
Psychologie	12,00	13,00	15,00	15,00	15,00
Psychobiologie (Forschungsinstitut)	3,00	3,00	2,00	2,00	2,00
Fachbereich I gesamt	24,00	26,00	27,00	28,00	28,00
Germanistik	9,00	10,00	11,00	10,00	10,00
Anglistik	6,00	6,00	7,00	6,00	6,00
Romanistik	5,00	5,00	5,00	5,00	5,00
Klassische Philologie	2,00	2,00	2,00	2,00	2,00
Slavistik/Russisch	2,00	2,00	2,00	2,00	2,00
Sinologie	2,00	2,00	2,00	2,00	2,00
Japanologie	2,00	2,00	3,00	4,00	4,00
Phonetik	1,00	1,00	1,00	1,00	1,00
Ling.Datenverarbeitung	1,00	1,00	1,00	1,00	1,00
Medienwissenschaft	2,00	2,00	3,00	3,00	3,00
Fachbereich II gesamt	32,00	33,00	37,00	36,00	36,00
Geschichte	8,00	8,00	9,00	9,00	10,00
Politikwissenschaft	5,00	5,67	7,00	7,00	7,00
Klassische Archäologie	2,00	2,00	2,00	2,00	2,00
Ägyptologie	1,00	1,00	1,00	1,00	1,00
Kunstgeschichte	3,00	5,00	4,00	5,00	4,00
Papyrologie	1,00	1,00	1,00	1,00	1,00
Fachbereich III gesamt	20,00	22,67	24,00	25,00	25,00
BWL	9,00	9,00	10,00	10,00	10,00
Soziologie	7,00	8,00	8,00	8,00	8,00
VWL	9,00	8,00	8,00	8,00	8,00
Mathematik	9,00	9,00	10,00	10,00	10,00
Informatik	5,00	6,00	6,00	6,00	6,00
Wirtschaftsinformatik	2,50	2,50	2,50	2,50	2,50
Fachbereich IV gesamt	41,50	42,50	44,50	44,50	44,50
Rechtswissenschaft	18,00	18,00	18,00	18,00	18,00
Fachbereich V gesamt	18,00	18,00	18,00	18,00	18,00
Geographie	8,00	8,00	8,00	10,00	10,00
Geowissenschaften	10,00	12,00	13,00	14,00	14,00
Fachbereich VI gesamt	18,00	20,00	21,00	24,00	24,00
Reserve gesamt	0,00	0,00	1,00	1,00	1,00
Gesamt	153,50	162,17	172,50	176,50	176,50

Tabelle:
Wissenschaftliche Mitarbeiter
Entwicklung der Personalstellen (Soll) nach Lehreinheiten, Fachbereichen und zentralen Einrichtungen

	2007	2008	2009	2010	2011
Fachbereich I allgemein	1,00	1,00	1,00	1,00	1,00
Pädagogik	12,50	11,00	13,25	15,25	15,50
Philosophie	6,00	6,00	6,00	6,00	6,00
Psychologie	27,50	26,50	32,50	31,00	32,00
Psychobiologie (Forschungsinstitut)	3,50	3,50	2,00	2,00	1,00
Fachbereich I gesamt	50,50	48,00	54,75	55,25	55,50
Fachbereich II allgemein	1,00	1,00	1,00	2,00	2,50
Germanistik	17,00	17,00	18,50	21,50	23,00
Anglistik	10,50	11,00	11,50	12,50	13,00
Romanistik	13,50	14,00	14,50	14,50	14,50
Klassische Philologie	2,00	2,00	2,00	2,00	2,00
Slavistik/Russisch	3,50	2,50	2,50	2,50	2,50
Sinologie	5,00	5,50	5,50	5,50	5,50
Japanologie	3,00	4,00	4,00	3,00	3,00
Phonetik	1,00	1,00	2,00	2,00	2,00
Ling.Datenverarbeitung	3,00	3,00	3,00	3,00	3,00
Medienwissenschaft	2,50	2,50	6,00	4,50	5,00
Fachbereich II gesamt	62,00	63,50	70,50	73,00	76,00
Fachbereich III allgemein	1,00	1,00	1,00	1,00	1,00
Geschichte	15,75	14,50	15,00	15,00	15,00
Politikwissenschaft	8,00	7,33	8,00	8,00	8,50
Klassische Archäologie	2,00	2,00	2,00	2,00	2,00
Ägyptologie	1,00	1,00	1,00	1,00	1,00
Kunstgeschichte	6,00	4,00	3,50	2,50	3,50
Fachbereich III gesamt	33,75	29,83	30,50	29,50	31,00
Fachbereich IV allgemein	1,00	1,00	1,00	1,00	1,00
BWL	25,50	25,50	26,00	26,50	25,50
Soziologie	12,25	11,00	12,00	11,00	11,50
VWL	14,00	13,00	14,00	13,50	15,00
Mathematik	13,50	12,50	11,75	12,50	14,00
Informatik	12,50	12,50	12,50	13,00	13,00
Wirtschaftsinformatik	4,50	3,50	4,50	4,50	5,00
Fachbereich IV gesamt	83,25	79,00	81,75	82,00	85,00
Fachbereich V allgemein	3,00	4,00	4,00	4,00	4,00
Rechtswissenschaft	26,25	26,25	27,25	28,50	28,00
Fachbereich V gesamt	29,25	30,25	31,25	32,50	32,00
Fachbereich VI allgemein	1,00	1,00	1,00	1,00	1,00
Geographie	14,50	14,00	14,75	13,00	12,25
Geowissenschaften	22,00	20,50	25,60	28,60	30,10
Fachbereich VI gesamt	37,50	35,50	41,35	42,60	43,35
Institute gesamt	24,50	22,42	33,25	34,50	33,00
Reserve gesamt	1,00	1,00	2,50	2,00	0,50
Gesamt	321,75	309,50	345,85	351,35	356,35

Tabelle:

Nichtwiss. Personal

Entwicklung der Personalstellen (Soll) nach Lehreinheiten, Fachbereichen und zentralen Einrichtungen

	2007	2008	2009	2010	2011
Fachbereich I allgemein	1,50	1,50	1,50	1,50	1,50
Pädagogik	4,50	4,50	4,50	5,00	5,00
Philosophie	1,50	1,50	1,50	1,50	1,50
Psychologie	12,50	12,50	15,00	15,00	16,00
Psychobiologie (Forschungsinstitut)	4,00	4,50	1,75	1,75	1,25
Fachbereich I gesamt	24,00	24,50	24,25	24,75	25,25
Fachbereich II allgemein	1,50	1,50	2,00	2,00	2,00
Germanistik	4,50	4,50	4,50	4,75	5,25
Anglistik	3,00	3,00	3,00	3,00	3,00
Romanistik	2,50	2,50	2,50	2,50	2,50
Klassische Philologie	1,00	1,00	1,00	1,00	1,00
Slavistik/Russisch	1,00	1,00	1,00	1,00	1,00
Sinologie	1,00	1,00	1,00	1,00	1,00
Japanologie	1,00	1,00	1,00	1,00	1,00
Phonetik	0,50	0,50		0,50	0,50
Ling.Datenverarbeitung	1,00	1,00	1,00	0,50	0,50
Medienwissenschaft	1,50	1,50	1,50	2,00	2,00
Fachbereich II gesamt	18,50	18,50	18,50	19,25	19,75
Fachbereich III allgemein	1,00	1,00	1,00	1,00	1,00
Geschichte	4,00	4,00	4,00	4,00	4,00
Politikwissenschaft	2,75	2,75	2,75	2,75	2,75
Klassische Archäologie	2,00	2,00	2,00	2,00	2,00
Ägyptologie	0,50	0,50	0,50	0,50	0,50
Kunstgeschichte	2,50	2,50	2,00	2,00	2,00
Papyrologie	0,50	0,50	0,50	0,50	0,50
Fachbereich III gesamt	13,25	13,25	12,75	12,75	12,75
Fachbereich IV allgemein	1,50	1,50	1,50	1,50	1,50
BWL	6,25	5,75	5,75	5,75	6,00
Soziologie	4,50	4,50	4,50	4,50	4,50
VWL	5,35	4,50	4,00	4,50	4,50
Mathematik	5,00	5,00	4,50	4,50	4,50
Informatik	3,00	3,00	3,00	3,00	3,00
Wirtschaftsinformatik	1,50	1,50	1,50	1,50	1,00
Fachbereich IV gesamt	27,10	25,75	24,75	25,25	25,00
Fachbereich V allgemein	3,50	3,25	3,25	3,25	3,25
Rechtswissenschaft	11,50	11,25	11,25	11,25	10,75
Fachbereich V gesamt	15,00	14,50	14,50	14,50	14,00
Fachbereich VI allgemein	2,00	2,00	2,00	2,00	2,00
Geographie	6,00	6,00	6,00	6,00	6,00
Geowissenschaften	17,00	17,00	17,00	18,00	18,00
Fachbereich VI gesamt	25,00	25,00	25,00	26,00	26,00
Institute gesamt	11,50	11,50	12,00	11,00	11,00
Reserve gesamt	2,50	2,25	3,00	3,50	2,50
Universitätsbibliothek	95,42	95,50	93,50	93,00	92,00
Universitätsrechenzentrum	25,50	24,50	23,50	23,50	24,25
Universitätsverwaltung	177,46	174,89	186,00	186,06	189,25
Sonstige Universitätsbereiche	5,50	5,50	5,50	5,50	5,50
Verw., Zentr. Ber. gesamt	303,88	300,39	308,50	308,06	311,00
Gesamt	440,73	435,64	443,25	445,06	447,25

Tabelle:

Personal (Stellen-Soll) nach Lehreinheiten, Fachbereichen und zentralen Einrichtungen
(zum 01.01.)

	Professoren		Junior-Prof.	Wissenschaftliche Mitarbeiter (incl. Lehrkräfte für besondere Aufgaben)					Nichtwiss. Mitarbeiter	Summe Stellen
	C4/ W 3	C3/W2	W 1	A13/A16	WissMa	LfbA	at	sonst.		
Fachbereich I allgemein								1,00	1,50	2,50
Pädagogik	3,00	4,00	1,00	6,00	5,50	4,00			5,00	28,50
Philosophie	1,00	2,00		3,00	3,00				1,50	10,50
Psychologie	6,00	8,00	1,00	14,50	17,50				16,00	63,00
Psychobiologie (Forschungsinstitut)		2,00			1,00				1,25	4,25
Fachbereich I gesamt	10,00	16,00	2,00	23,50	27,00	4,00	0,00	1,00	25,25	108,75
Fachbereich II allgemein								2,50	2,00	4,50
Germanistik	5,00	5,00		6,00	14,00	3,00			5,25	38,25
Anglistik	4,00	2,00		3,00	2,50	7,50			3,00	22,00
Romanistik	3,00	2,00		1,00	4,50	9,00			2,50	22,00
Klassische Philologie	1,00	1,00			0,67	1,33			1,00	5,00
Slavistik/Russisch	1,00	1,00				2,50			1,00	5,50
Sinologie	1,00	1,00			2,50	3,00			1,00	8,50
Japanologie	1,00	1,00	2,00			3,00			1,00	8,00
Phonetik		1,00		1,00	1,00				0,50	3,50
Ling.Datenverarbeitung		1,00		1,00	1,50	0,50			0,50	4,50
Medienwissenschaft	3,00			1,00	4,00				2,00	10,00
Fachbereich II gesamt	19,00	15,00	2,00	13,00	30,67	29,83	0,00	2,50	19,75	131,75
Fachbereich III allgemein								1,00	1,00	2,00
Geschichte	6,00	3,00	1,00	7,00	6,00	2,00			4,00	29,00
Politikwissenschaft	3,00	3,00	1,00	3,00	3,50	2,00			2,75	18,25
Klassische Archäologie	1,00	1,00		1,00	1,00				2,00	6,00
Ägyptologie	1,00					1,00			0,50	2,50
Kunstgeschichte	1,00	2,00	1,00	1,00	2,50				2,00	9,50
Papyrologie		1,00							0,50	1,50
Fachbereich III gesamt	12,00	10,00	3,00	12,00	14,00	4,00	0,00	1,00	12,75	68,75
Fachbereich IV allgemein								1,00	1,50	2,50
BWL	10,00			3,00	22,50				6,00	41,50
Soziologie	5,00	2,00	1,00	6,00	5,50				4,50	24,00
VWL	7,00	1,00		5,00	10,00				4,50	27,50
Mathematik	6,00	3,00	1,00	5,50	7,50	1,00	0,00		4,50	28,50
Informatik	4,00	2,00		4,00	8,50	0,50			3,00	22,00
Wirtschaftsinformatik	2,50			1,00	4,00				1,00	8,50
Fachbereich IV gesamt	34,50	8,00	2,00	24,50	58,00	1,50	0,00	1,00	25,00	154,50
Fachbereich V allgemein								4,00	3,25	7,25
Rechtswissenschaft	18,00			9,00	19,00				10,75	56,75
Fachbereich V gesamt	18,00	0,00	0,00	9,00	19,00	0,00	0,00	4,00	14,00	64,00
Fachbereich VI allgemein								1,00	2,00	3,00
Geographie	4,00	4,00	2,00	5,00	6,25	1,00			6,00	28,25
Geowissenschaften	6,00	7,00	1,00	6,00	22,10	2,00			18,00	62,10
Fachbereich VI gesamt	10,00	11,00	3,00	11,00	28,35	3,00	0,00	1,00	26,00	93,35
Institute gesamt	0,00	0,00	0,00	2,00	31,00	0,00	0,00	0,00	11,00	44,00
Reserve gesamt	0,00	1,00	0,00	0,50	0,00	0,00	0,00	0,00	2,50	4,00
Universitätsbibliothek									92,00	92,00
Universitätsrechenzentrum									24,25	24,25
Universitätsverwaltung									189,25	189,25
Sonstige Universitätsbereiche									5,50	5,50
Verw., Zentr. Ber. gesamt	0,00	0,00	0,00	0,00	0,00	0,00	0,00	0,00	311,00	311,00
Gesamt	103,50	61,00	12,00	95,50	208,02	42,33	0,00	10,50	447,25	980,10
darin enthaltene Lehrkräfte			175,50			312,35				487,85

Tabelle:

Personal (Stellen-Ist) nach Lehreinheiten, Fachbereichen und zentralen Einrichtungen und Besetzungsgrad je Vergütungsbereich (zum 01.01.)

	Professoren		Junior-Prof.	Wissenschaftliche Mitarbeiter (incl. Lehrkräfte für besondere Aufgaben)					Nichtwiss. Mitarbeiter	Summe Stellen
	C4/W 3	C3/W2	W 1	A13/A16	WissMa	LfBA	at	sonst.		
Fachbereich I allgemein								1,00	1,50	2,50
Pädagogik	3,00	4,00	1,00	4,50	7,50	3,75			4,00	27,75
Philosophie	1,00	2,00		1,00	4,50				1,50	10,00
Psychologie	5,00	7,00	1,00	5,00	24,45				12,75	55,20
Psychobiologie (Forschungsinstitut)		2,00			1,00				1,00	4,00
Fachbereich I gesamt	9,00	15,00	2,00	10,50	37,45	3,75	0,00	1,00	20,75	99,45
Fachbereich II allgemein								2,50	2,00	4,50
Germanistik	5,00	5,00		1,00	13,75	3,00	0,00		5,25	33,00
Anglistik	4,00	2,00		2,00	3,50	7,50			3,00	22,00
Romanistik	3,00	2,00		1,00	2,50	9,00			2,40	19,90
Klassische Philologie	1,00	1,00			0,50	1,50			0,83	4,83
Slavistik/Russisch		1,00				2,50			1,00	4,50
Sinologie		2,00			1,00	3,00			1,00	7,00
Japanologie	1,00	1,00	1,00		1,00	3,00			1,00	8,00
Phonetik		1,00		1,00	1,00				0,50	3,50
Ling.Datenverarbeitung		1,00		1,00	1,50	0,50			0,50	4,50
Medienwissenschaft	3,00			1,00	4,00				2,00	10,00
Fachbereich II gesamt	17,00	16,00	1,00	7,00	28,75	30,00	0,00	2,50	19,48	121,73
Fachbereich III allgemein								1,00	1,00	2,00
Geschichte	5,00	4,00		6,00	4,00	2,00	1,00		4,00	26,00
Politikwissenschaft	2,00	4,00	1,00	2,00	3,00	2,00	1,00		2,50	17,50
Klassische Archäologie	1,00	1,00		1,00	1,00				2,00	6,00
Ägyptologie	1,00				1,00				0,50	2,50
Kunstgeschichte	1,00	2,00		1,00	3,50				1,50	9,00
Papyrologie		1,00							0,50	1,50
Fachbereich III gesamt	10,00	12,00	1,00	10,00	12,50	4,00	2,00	1,00	12,00	64,50
Fachbereich IV allgemein								1,00	1,00	2,00
BWL	9,00			1,00	19,25				5,59	34,84
Soziologie	4,00	3,00		3,00	8,75				3,50	22,25
VWL	6,00	1,00	1,00	2,00	9,50				3,84	23,34
Mathematik	6,00	3,00		4,00	8,25	1,00	1,00		4,50	27,75
Informatik	4,00	2,00		2,00	10,50	0,50			3,00	22,00
Wirtschaftsinformatik	2,50			1,00	3,00				1,00	7,50
Fachbereich IV gesamt	31,50	9,00	1,00	13,00	59,25	1,50	1,00	1,00	22,42	139,67
Fachbereich V allgemein								2,50	3,75	6,25
Rechtswissenschaft	18,00			1,00	19,75				10,60	49,35
Fachbereich V gesamt	18,00	0,00	0,00	1,00	19,75	0,00	0,00	2,50	14,35	55,60
Fachbereich VI allgemein								1,00	1,40	2,40
Geographie	4,00	3,00		3,00	8,25	1,00			4,92	24,17
Geowissenschaften	6,00	6,00		6,00	19,30	2,05			16,50	55,85
Fachbereich VI gesamt	10,00	9,00	0,00	9,00	27,55	3,05	0,00	1,00	22,82	82,42
Institute gesamt	0,00	0,00	0,00	0,00	26,50	0,00	0,00	0,00	10,29	36,79
Universitätsbibliothek									76,93	76,93
Universitätsrechenzentrum									24,25	24,25
Universitätsverwaltung									184,15	184,15
Sonstige Universitätsbereiche									4,36	4,36
Verw., Zentr. Ber. gesamt	0,00	0,00	0,00	0,00	0,00	0,00	0,00	0,00	289,69	289,69
Gesamt	95,50	61,00	5,00	50,50	211,75	42,30	3,00	9,00	411,80	889,85
Besetzungsgrad in %	92,3%	100,0%	41,7%	52,9%	101,8%	99,9%	n.b.	85,7%	92,1%	90,8%

Tabelle:

**Personalbestand (VZÄ) nach Stellenarten und Geschlecht aufgeteilt nach
Lehreinheiten, Fachbereichen und zentralen Einrichtungen (zum 31.03.)**

	Hochschullehrer (C4-C2, W3-W1)		Wiss. Mitarbeiter (C1-at)		Nichtwissenschaftl. Mitarbeiter		Summe	
	gesamt	davon weiblich	gesamt	davon weiblich	gesamt	davon weiblich	gesamt	davon weiblich
Fachbereich I allgemein			1,00	1,00	1,25	1,25	2,25	2,25
Pädagogik	8,00	4,00	16,25	8,38	4,00	4,00	28,25	16,38
Philosophie	3,00		5,50		2,00	2,00	10,50	2,00
Psychologie	13,00	4,00	31,08	13,33	12,88	11,38	56,96	28,71
Psychobiologie (Forschungsinstitut)	2,00		1,00	0,50	1,00	1,00	4,00	1,50
Fachbereich I gesamt	26,00	8,00	54,83	23,21	21,13	19,63	101,96	50,84
Fachbereich II allgemein			3,00	2,00	2,00	2,00	5,00	4,00
Germanistik	10,00	3,00	20,25	11,75	5,76	5,00	36,01	19,75
Anglistik	6,00	2,00	13,50	7,00	2,75	2,75	22,25	11,75
Romanistik	5,00	2,00	13,50	11,00	2,40	2,40	20,90	15,40
Klassische Philologie	2,00		2,50		1,00	1,00	5,50	1,00
Slavistik/Russisch	1,00	1,00	2,50	1,50	1,00	1,00	4,50	3,50
Sinologie	2,00		5,00	1,00	1,00	1,00	8,00	2,00
Japanologie	3,00	2,00	4,00	2,50	1,00	1,00	8,00	5,50
Phonetik	1,00	1,00	2,00	0,50	0,50	0,50	3,50	2,00
Ling.Datenverarbeitung	1,00		2,00	1,00	0,50	0,50	3,50	1,50
Medienwissenschaft	3,00		5,00	1,50	1,75	1,25	9,75	2,75
Fachbereich II gesamt	34,00	11,00	73,25	39,75	19,66	18,40	126,91	69,15
Fachbereich III allgemein			2,00		1,00	1,00	3,00	1,00
Geschichte	9,00	4,00	11,50	3,50	5,00	4,00	25,50	11,50
Politikwissenschaft	8,00		8,00	2,00	2,25	2,25	18,25	4,25
Klassische Archäologie	2,00		2,00	1,00	1,75	1,75	5,75	2,75
Ägyptologie	1,00		1,00	1,00	0,50	0,50	2,50	1,50
Kunstgeschichte	4,00	2,00	4,50	2,00	1,50	0,50	10,00	4,50
Papyrologie	1,00	1,00			0,50	0,50	1,50	1,50
Fachbereich III gesamt	25,00	7,00	29,00	9,50	12,50	10,50	66,50	27,00
Fachbereich IV allgemein			1,00		1,00	1,00	2,00	1,00
BWL	9,00		22,25	9,00	4,75	4,75	36,00	13,75
Soziologie	7,00	3,00	12,25	3,00	3,50	3,50	22,75	9,50
VWL	8,00	1,00	9,50	4,50	3,50	3,50	21,00	9,00
Mathematik	9,00		13,50	1,00	4,00	4,00	26,50	5,00
Informatik	6,00		12,50	1,00	3,00	3,00	21,50	4,00
Wirtschaftsinformatik	2,50		4,50	1,00	1,00	1,00	8,00	2,00
Fachbereich IV gesamt	41,50	4,00	75,50	19,50	20,75	20,75	137,75	44,25
Fachbereich V allgemein			2,30	1,30	4,45	4,45	6,75	5,75
Rechtswissenschaft	18,00	3,00	21,20	10,20	10,40	10,40	49,60	23,60
Fachbereich V gesamt	18,00	3,00	23,50	11,50	14,85	14,85	56,35	29,35
Fachbereich VI allgemein			1,00	1,00	1,50	1,50	2,50	2,50
Geographie	7,00	1,00	13,25	7,00	5,25	3,50	25,50	11,50
Geowissenschaften	12,00	2,00	29,47	5,30	16,50	11,00	57,97	18,30
Fachbereich VI gesamt	19,00	3,00	43,72	13,30	23,25	16,00	85,97	32,30
Institute gesamt	0,00	0,00	49,28	25,78	16,56	14,33	65,84	40,11
Universitätsbibliothek					85,24	45,01	85,24	45,01
Universitätsrechenzentrum					28,50	1,75	28,50	1,75
Universitätsverwaltung					183,75	82,59	183,75	82,59
Sonstige Universitätsbereiche					5,10	1,75	5,10	1,75
Verw., Zentr. Ber. gesamt	0,00	0,00	0,00	0,00	302,59	131,10	302,59	131,10
Gesamt	163,50	36,00	349,08	142,54	431,28	245,56	943,86	424,10

Personaldaten in VZÄ

Tabelle:

Entwicklung der Relation nichtwissenschaftliches Personals zu wissenschaftlichem Lehrpersonal und Professoren nach Fachbereichen (Stellen-Soll)
zu wissenschaftlichem Lehrpersonal

Jahr	Fachbereich						Fachbereiche gesamt							
	I	II	III	IV	V	VI								
2002	0,33	0,21	0,28	0,21	0,30	0,47	0,28	131,0/ 471,3						
2003	0,31	0,21	0,28	0,20	0,30	0,47	0,27	128,5/ 471,5						
2004	0,34	0,21	0,27	0,21	0,30	0,49	0,28	129,5/ 463,3						
2005	0,33	0,19	0,28	0,21	0,33	0,47	0,28	126,5/ 454,8						
2006	0,34	0,19	0,26	0,21	0,34	0,47	0,28	125,0/ 451,4						
2007	0,33	0,20	0,25	0,22	0,34	0,46	0,28	122,9/ 441,8						
2008	0,34	0,19	0,26	0,21	0,33	0,46	0,28	121,5/ 439,3						
2009	0,30	0,17	0,24	0,20	0,32	0,41	0,25	119,8/ 472,6						
2010	0,30	0,18	0,24	0,20	0,31	0,40	0,26	122,5/ 480,4						
2011	0,31	25,3/ 82,5	0,18	19,8/ 109,5	0,23	12,8/ 55,0	0,19	25,0/ 128,5	0,30	14,0/ 46,0	0,39	26,0/ 66,4	0,25	122,8/ 487,9

zu Professoren

Jahr	Fachbereich						Fachbereiche gesamt							
	I	II	III	IV	V	VI								
2002	1,04	0,61	0,74	0,61	0,83	1,42	0,81	131,0/ 162,0						
2003	0,94	0,60	0,74	0,61	0,83	1,53	0,80	128,5/ 161,0						
2004	1,02	0,59	0,74	0,61	0,83	1,62	0,82	129,5/ 158,5						
2005	0,96	0,56	0,74	0,62	0,83	1,50	0,80	126,5/ 158,5						
2006	1,00	0,57	0,69	0,63	0,83	1,42	0,80	125,0/ 156,5						
2007	1,00	0,58	0,66	0,65	0,83	1,39	0,80	122,9/ 153,5						
2008	0,94	0,56	0,58	0,61	0,81	1,25	0,75	121,5/ 162,2						
2009	0,90	0,50	0,53	0,56	0,81	1,19	0,70	119,8/ 171,5						
2010	0,88	0,53	0,51	0,57	0,81	1,08	0,70	122,5/ 175,5						
2011	0,90	25,3/ 28,0	0,55	19,8/ 36,0	0,51	12,8/ 25,0	0,56	25,0/ 44,5	0,78	14,0/ 18,0	1,08	26,0/ 24,0	0,70	122,8/ 175,5

Tabelle:

Entwicklung der Relation wissenschaftliche Mitarbeiter zu Professoren nach Fachbereichen und Lehreinheiten (Stellen-Soll)

	2007	2008	2009	2010	2011		
					Relation	Wiss. Mitarbeiter	Professoren
Pädagogik	2,08	1,57	1,89	1,91	1,94	15,5	8,0
Philosophie	2,00	2,00	2,00	2,00	2,00	6,0	3,0
Psychologie	2,29	2,04	2,17	2,07	2,13	32,0	15,0
Psychobiologie (Forschungsinstitut)	1,17	1,17	1,00	1,00	0,50	1,0	2,0
Fachbereich I	2,06	1,81	1,99	1,94	1,95	54,5	28,0
Germanistik	1,89	1,70	1,68	2,15	2,30	23,0	10,0
Anglistik	1,75	1,83	1,64	2,08	2,17	13,0	6,0
Romanistik	2,70	2,80	2,90	2,90	2,90	14,5	5,0
Klassische Philologie	1,00	1,00	1,00	1,00	1,00	2,0	2,0
Slavistik/Russisch	1,75	1,25	1,25	1,25	1,25	2,5	2,0
Sinologie	2,50	2,75	2,75	2,75	2,75	5,5	2,0
Japanologie	1,50	2,00	1,33	0,75	0,75	3,0	4,0
Phonetik	1,00	1,00	2,00	2,00	2,00	2,0	1,0
Ling.Datenverarbeitung	3,00	3,00	3,00	3,00	3,00	3,0	1,0
Medienwissenschaft	1,25	1,25	2,00	1,50	1,67	5,0	3,0
Fachbereich II	1,91	1,89	1,88	1,97	2,04	73,5	36,0
Geschichte	1,97	1,81	1,67	1,67	1,50	15,0	10,0
Politikwissenschaft	1,60	1,29	1,14	1,14	1,21	8,5	7,0
Klassische Archäologie	1,00	1,00	1,00	1,00	1,00	2,0	2,0
Ägyptologie	1,00	1,00	1,00	1,00	1,00	1,0	1,0
Kunstgeschichte	2,00	0,80	0,88	0,50	0,88	3,5	4,0
Papyrologie	0,00	0,00	0,00	0,00	0,00	0,0	1,0
Fachbereich III	1,64	1,27	1,23	1,14	1,20	30,0	25,0
BWL	2,83	2,83	2,60	2,65	2,55	25,5	10,0
Soziologie	1,75	1,38	1,50	1,38	1,44	11,5	8,0
VWL	1,56	1,63	1,75	1,69	1,88	15,0	8,0
Mathematik	1,50	1,39	1,18	1,25	1,40	14,0	10,0
Informatik	2,50	2,08	2,08	2,17	2,17	13,0	6,0
Wirtschaftsinformatik	1,80	1,40	1,80	1,80	2,00	5,0	2,5
Fachbereich IV	1,98	1,84	1,81	1,82	1,89	84,0	44,5
Rechtswissenschaft	1,46	1,46	1,51	1,58	1,56	28,0	18,0
Fachbereich V	1,46	1,46	1,51	1,58	1,56	28,0	18,0
Geographie	1,81	1,75	1,84	1,30	1,23	12,3	10,0
Geowissenschaften	2,20	1,71	1,97	2,04	2,15	30,1	14,0
Fachbereich VI	2,03	1,73	1,92	1,73	1,76	42,4	24,0
Relation über Fachbereiche	1,88	1,71	1,76	1,74	1,78	312,4	175,5

Tabelle:
Gebäude- und Hauptnutzflächen nach Nutzungsbereichen aufgliedert
(zum 31.10. des Vorjahres)

	Hauptnutzfläche (HNF) nach Nutzungsbereichen								
	Gesamt in m ²	davon HNF gesamt	Hörsaal und Seminar	Praktikum	Bibliothek	Büro	Labor	Werkstatt	Sonst.
A-Gebäude	13.748,14	8.244,14	842,88	264,51	3.127,02	2.606,07	49,45	192,39	1.161,82
B-Gebäude	14.138,12	8.610,86	2.112,42	618,40	2.312,64	2.452,31	197,04	450,05	468,00
C-Gebäude	12.021,91	6.915,04	1.825,48		1.195,12	2.976,93		321,89	595,62
D-Gebäude	7.839,48	4.469,14	597,39	231,42	612,06	1.894,67	181,57	140,55	811,48
E-Gebäude	5.773,14	3.410,97	666,87		423,82	1.723,18		396,99	200,11
V-Gebäude	5.000,63	3.027,01				2.045,49	49,66	701,22	230,64
Mensa-Gebäude	4.480,74	2.588,79	114,50			141,77	24,57	12,12	2.295,83
Auditorium Maximum	1.708,46	740,71	624,99	87,60		28,12			
Bibliothekszentrale	14.742,99	10.826,07	105,36	86,48	7.719,80	1.438,82		877,39	598,22
Unter dem Forum	247,73	97,13							97,13
Sporthalle	2.127,72	1.402,12	13,84			106,62			1.281,66
Laborgebäude	1.318,43	639,37				42,63	453,97		142,77
Studierendenhaus	780,53	590,45	112,53			354,00		14,35	109,57
Umkleide Damen Sport	115,84	55,40							55,40
Gewächshaus	324,18	277,57					91,30		186,27
Technisches Zentrum	1.356,31	37,39				5,74	31,65		
Sondermülllabor	20,40	18,50							18,50
Gärtnerhalle	224,00	224,00							224,00
Drittmittelgebäude	5.310,05	3.016,82	223,56			2.737,80			55,46
P-Gebäude	454,00	402,00	400,00					2,00	
Campus I gesamt	91.732,80	55.593,48	7.639,82	1.288,41	15.390,46	18.554,15	1.079,21	3.108,95	8.532,48
H-Gebäude	16.505,98	7.950,09	523,10		1.225,01	3.311,54	2.104,04	270,02	516,38
Hörsaalzentrum	1.969,60	882,58	839,55	43,03					
F-Gebäude	13.258,42	7.036,12	734,37	59,66	732,68	1.977,73	1.045,63	708,54	1.777,51
K-Gebäude	696,80	395,50	270,00						125,50
Sondermülllabor	287,05	170,68				17,33			153,35
Campus II gesamt	32.717,85	16.434,97	2.367,02	102,69	1.957,69	5.306,60	3.149,67	978,56	2.572,74
Im Treff 24/Whg. H 3.12	92,95	92,95				92,95			
Johanniterufer	2.594,12	1.886,39	147,78			517,82	598,21	157,91	464,67
Karl-Marx-Str. Whg. 6 u.7	161,12	129,15				109,95			19,20
Wissenschaftspark Geb. 24	2.427,60	1.611,11	145,65			634,77	551,06	81,27	198,36
Wissenschaftspark Geb. 02	492,50	347,84	65,91		9,46	238,43			34,04
Anmietungen gesamt	5.768,29	4.067,44	359,34	0,00	9,46	1.593,92	1.149,27	239,18	716,27
Universität gesamt	130.218,94	76.095,89	10.366,18	1.391,10	17.357,61	25.454,67	5.378,15	4.326,69	11.821,49

Tabelle:
Hauptnutzflächen nach Nutzern und Nutzungsbereichen
(zum 31.10. des Vorjahres)

	Hauptnutzfläche (HNF) nach Nutzungsbereichen							
	HNF gesamt	Hörsaal und Seminar	Prakti- kum	Biblio- thek	Büro	Labor	Werk- statt	Sonst.
Pädagogik	2.089,54	403,27		975,28	594,75		57,97	58,27
Philosophie	556,66	228,35			265,92		38,51	23,88
Psychologie	4.067,42	656,63	231,42	540,28	1.734,47	299,21	118,33	487,08
Psychobiologie (Forschungsinstitut)	1.546,16	88,54			410,02	471,78	135,50	440,32
Fachbereich I gesamt	8.259,78	1.376,79	231,42	1.515,56	3.005,16	770,99	350,31	1.009,55
Germanistik	2.715,81	375,03		1.264,68	976,89		43,93	55,28
Anglistik	1.218,87			844,56	326,70		12,67	34,94
Romanistik	754,06	265,03	78,11		360,14		10,79	39,99
Klassische Philologie	299,64	126,17			152,10		10,56	10,81
Slavistik/Russisch	326,59	168,09			158,50			
Sinologie	372,88	100,81			251,42			20,65
Japanologie	218,83	99,34			119,49			
Phonetik	82,32				66,12		16,20	
Ling.Datenverarbeitung	385,91	121,89			186,48		43,93	33,61
Medienwissenschaft	932,98	324,75	115,24		325,23	49,45	36,48	81,83
Fachbereich II gesamt	7.307,89	1.581,11	193,35	2.109,24	2.923,07	49,45	174,56	277,11
Geschichte	3.129,28	608,90		1.609,08	774,76		13,95	122,59
Politikwissenschaft	579,49				524,80			54,69
Klassische Archäologie	449,23	39,01	36,96		155,89			217,37
Ägyptologie	227,66	66,35	49,52		95,55			16,24
Kunstgeschichte	445,31	132,56	52,54		206,92		5,77	47,52
Papyrologie	53,15				42,55			10,60
Fachbereich III gesamt	4.884,12	846,82	139,02	1.609,08	1.800,47	0,00	19,72	469,01
BWL	3.272,86	1.204,71		971,64	924,33		55,22	116,96
Soziologie	890,56	246,34			627,92			16,30
VWL	1.050,47	224,08			723,18			103,21
Mathematik	1.556,02	334,53		330,20	731,54		77,01	82,74
Informatik	2.892,64	613,61		165,19	1.210,04	771,98	47,73	84,09
Fachbereich IV gesamt	9.662,55	2.623,27	0,00	1.467,03	4.217,01	771,98	179,96	403,30
Rechtswissenschaft	2.956,71	663,09	87,60	301,22	1.489,31		324,88	90,61
Fachbereich V gesamt	2.956,71	663,09	87,60	301,22	1.489,31	0,00	324,88	90,61
Geographie	2.915,55	498,32		230,28	963,19	230,64	323,22	669,90
Geowissenschaften	9.436,26	1.474,90	102,69	247,91	2.714,03	3.138,35	528,64	1.229,74
Fachbereich VI gesamt	12.351,81	1.973,22	102,69	478,19	3.677,22	3.368,99	851,86	1.899,64
sonst. Studienangebot gesamt	858,46	332,34	0,00	93,62	402,98	0,00	0,00	29,52
Institute gesamt	3.202,47	54,66	0,00	854,20	2.080,43	91,81	0,00	121,37
Universitätsbibliothek	11.285,50	44,33		8.902,89	1.145,62		861,76	330,90
Universitätsrechenzentrum	1.188,44	44,33			510,93		545,33	87,85
Universitätsverwaltung	5.322,64	447,23			2.735,77	58,45	902,79	1.178,40
Zentrale betriebl. Einrichtungen	1.466,23	148,15	120,85		139,43	44,87	32,64	980,29
Sprachzentrum	571,48	17,91	288,77			137,80	41,94	85,06
Universitätsvideoanlage	323,73	20,65	227,40			59,24		16,44
Fachbereichsverwaltung	568,97			26,58	441,28		14,47	86,64
Sportflächen	1.402,12	13,84			106,62			1.281,66
Studentische Selbstverwaltung	402,56	112,53			215,30		14,35	60,38
Sonstige Universitätsbereiche	176,13	65,91			87,11			23,11
Verw., Zentr. Ber. gesamt	22.707,80	914,88	637,02	8.929,47	5.382,06	300,36	2.413,28	4.130,73
Externe Bereiche gesamt	3.904,30	0,00	0,00	0,00	476,96	24,57	12,12	3.390,65
Universität gesamt	76.095,89	10.366,18	1.391,10	17.357,61	25.454,67	5.378,15	4.326,69	11.821,49

Tabelle:
Flächenbezogene Studienplätze nach Lehreinheiten und (Fach-)Bereichen - einschließlich Anmietungen von Dritten - (zum 31.10. des Vorjahres)

	HNF in qm (1)			Abminderung (2)		(1) - (2)	Flächenrichtwert	Flächenbezogene Studienplätze		
	Landeseigentum	Miete	Gesamt	Landeseigentum	Miete	studienplatz-relevant		Landeseigentum	Miete	Gesamt
Pädagogik	2.089,54		2.089,54	27,00		2.062,54	4,0	516	0	516
Philosophie	556,66		556,66	12,00		544,66	4,0	136	0	136
Psychologie	3.551,47	515,95	4.067,42	316,00	515,95	3.235,47	5,8	558	0	558
Psychobiologie (Forschungsinstitut)	95,35	1.450,81	1.546,16	0,00	1.450,81	95,35	5,8	16	0	16
Fachbereich I gesamt	6.293,02	1.966,76	8.259,78	355,00	1.966,76	5.938,02		1.226	0	1.226
Germanistik	2.715,81		2.715,81	82,00		2.633,81	4,0	658	0	658
Anglistik	1.218,87		1.218,87	12,00		1.206,87	4,0	302	0	302
Romanistik	754,06		754,06	12,00		742,06	4,0	186	0	186
Klassische Philologie	299,64		299,64			299,64	4,0	75	0	75
Slavistik/Russisch	326,59		326,59			326,59	4,0	82	0	82
Sinologie	372,88		372,88	12,00		360,88	4,0	90	0	90
Japanologie	218,83		218,83	12,00		206,83	4,0	52	0	52
Phonetik	82,32		82,32			82,32	4,0	21	0	21
Ling.Datenverarbeitung	385,91		385,91	36,00		349,91	8,0	44	0	44
Medienwissenschaft	932,98		932,98	60,00		872,98	8,0	109	0	109
Fachbereich II gesamt	7.307,89	0,00	7.307,89	226,00	0,00	7.081,89		1.619	0	1.619
Geschichte	3.129,28		3.129,28	1.320,00		1.809,28	4,0	452	0	452
Politikwissenschaft	579,49		579,49	0,00		579,49	4,0	145	0	145
Klassische Archäologie	449,23		449,23	246,00		203,23	4,0	51	0	51
Ägyptologie	227,66		227,66			227,66	4,0	57	0	57
Kunstgeschichte	445,31		445,31	48,00		397,31	4,0	99	0	99
Papyrologie	53,15		53,15			53,15	4,0	13	0	13
Fachbereich III gesamt	4.884,12	0,00	4.884,12	1.614,00	0,00	3.270,12		817	0	817
BWL	3.272,86		3.272,86	100,00		3.172,86	4,0	793	0	793
Soziologie	890,56		890,56	100,00		790,56	4,0	198	0	198
VWL	1.050,47		1.050,47	100,00		950,47	4,0	238	0	238
Mathematik	1.556,02		1.556,02	12,00		1.544,02	5,0	309	0	309
Informatik	2.892,64		2.892,64	84,00		2.808,64	8,0	351	0	351
Fachbereich IV gesamt	9.662,55	0,00	9.662,55	396,00	0,00	9.266,55		1.889	0	1.889
Rechtswissenschaft	2.863,76	92,95	2.956,71	48,00	92,95	2.815,76	4,0	704	0	704
Fachbereich V gesamt	2.863,76	92,95	2.956,71	48,00	92,95	2.815,76		704	0	704
Geographie	2.915,55		2.915,55	178,00		2.737,55	5,0	548	0	548
Geowissenschaften	7.653,44	1.782,82	9.436,26	1.594,00	1.033,00	6.809,26	15,0	404	50	454
Fachbereich VI gesamt	10.568,99	1.782,82	12.351,81	1.772,00	1.033,00	9.546,81		952	50	1.002
sonst. Studienangebot gesamt	858,46	0,00	858,46	858,46	0,00	0,00		0	0	0
Institute gesamt	3.202,47	0,00	3.202,47	3.202,47	0,00	0,00		0	0	0
Verw., Zentr. Ber. gesamt	22.482,89	224,91	22.707,80	22.482,89	224,91	0,00		0	0	0
Externe Bereiche gesamt	3.904,30	0,00	3.904,30	3.904,00	0,00	0,30		0	0	0
Universität gesamt	72.028,45	4.067,44	76.095,89	34.858,82	3.317,62	37.919,45		7.207	50	7.257

I.4.1 Entwicklung des Universitätshaushaltes (SOLL)

Tabelle + Graphik:

Entwicklung der Lehr- und Forschungsmittel gesamt in Tausend €
(ohne Universitätsbibliothek und -rechenzentrum)

Jahr	Lehre und Forschungsmittel inkl. Literatur und URT		Mittel ohne UBT und URT	
	Nominal	deflationiert (2005=100)	Nominal	deflationiert (2005=100)
2002	5.982	6.238	3.528	3.679
2003	5.560	5.738	3.140	3.241
2004	5.690	5.777	3.270	3.320
2005	6.298	6.298	3.698	3.698
2006	6.691	6.586	4.071	4.007
2007	6.536	6.290	3.916	3.769
2008	6.958	6.527	4.278	4.013
2009	6.934	6.480	4.254	3.976
2010	6.998	6.468	4.333	4.005
2011	6.642		3.977	

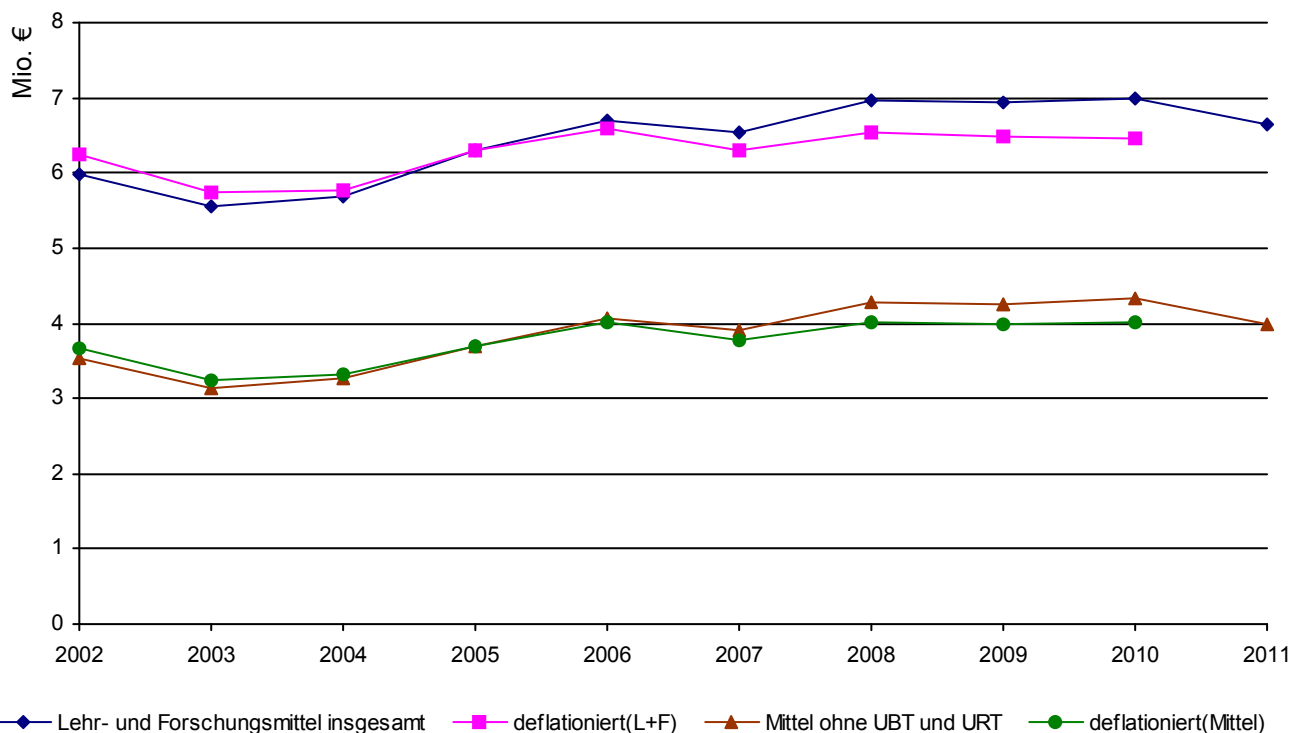

I.4.1 Entwicklung des Universitätshaushaltes (SOLL)

Tabelle:

Entwicklung der Lehr- und Forschungsmittel und der Mittelverteilung nach Fachbereichen und zentralen Aufgaben in Tausend €

	2002	2003	2004	2005	2006	2007	2008	2009	2010	2011
Fachbereich I	348	311	301	340	382	389	440	456	483	426
Fachbereich II	350	319	330	385	432	423	509	555	579	545
Fachbereich III	237	208	207	239	265	256	305	324	329	291
Fachbereich IV	470	426	439	527	569	548	611	602	580	488
Fachbereich V	244	217	210	343	367	345	365	350	331	286
Fachbereich VI	417	365	366	348	376	347	393	408	425	381
Emeriti	36									
1. Zwischensumme	2.102	1.846	1.853	2.182	2.391	2.308	2.623	2.695	2.727	2.417
Portugalzentrum	9	6	6	6	6	6	6	0		
Sonderforschungsbereich	250	80	60	100	100	100	100	50	0	0
Zentrale Reserve	507	557	557	560	600	600	600	600	600	600
Sprachkurs/FFA/DaF	240	200	330	50	50	50	50	50	50	50
Kulturförderung	5	5	5	5	5	5	5	5	15	15
Gleichstellungsbeauftragte	19	18	19	15	33	33	33	33	18	18
Drittmittel-Anreiz	88	77	77	326	353	341	388	398	403	357
Sachaufwand FB-übergreifend	80	80	100	100	120	120	120	120	120	120
CIP	75	158	150	200	260	200	200	150	150	150
Forschungsfonds inkl "Stufe 1"	150	110	110	150	150	150	150	150	200	200
Original- u. Abgusssammlung	4	3	3	3	3	3	3	3		
Technische Infrastruktur FB VI									50	50
2. Zwischensumme	1.427	1.294	1.417	1.515	1.680	1.608	1.655	1.559	1.606	1.560
Universitätsbibliothek	1.943	1.900	1.900	2.000	2.000	2.000	2.050	2.050	2.040	2.040
Universitätsrechenzentrum	511	520	520	600	620	620	630	630	625	625
3. Zwischensumme	2.454	2.420	2.420	2.600	2.620	2.620	2.680	2.680	2.665	2.665
Gesamtmittel für Lehre und Forschung inkl. Literatur	5.983	5.560	5.690	6.297	6.691	6.536	6.958	6.934	6.998	6.642
deflationiert	6.239	5.738	5.777	6.297	6.586	6.291	6.527	6.480	6.468	
Preisindex (2005=100)	95,9	96,9	98,5	100,0	101,6	103,9	106,6	107,0	108,2	
Nominale Steigerung zum Vorjahr	-323	-423	130	607	394	-155	422	-24	64	-356
und in %	-5,4%	-7,6%	2,3%	9,6%	5,9%	-2,4%	6,1%	-0,3%	0,9%	-5,4%
Ausgleichsmittel	500	430	400	320	290	290	0	0	0	0
Gesamtsumme	6.483	5.990	6.090	6.617	6.981	6.826	6.958	6.934	6.998	6.642

I.4.2 Entwicklung des Universitätshaushaltes (IST)

Tabelle + Graphik:

Entwicklung der Ausgaben der Hochschulkapitel (8700 bzw. 0906) in Tausend € (zum 31.12. des Vorjahres)

Jahr	Haushalts- volumen	davon:				darunter:	
		Personal- ausgaben	Sach- ausgaben	Investitions- ausgaben	Sonstiges	Lehre und Forschung (TG71)	eingeworbene Drittmittel (TG86)
2001	66.304	53.355	10.940	1.788	221	6.254	14.220
2002	71.404	56.512	11.391	2.123	1.378	7.592	20.011
2003	70.018	55.776	11.163	1.581	1.498	7.311	16.318
2004	67.231	54.038	12.371	336	486	4.064	16.730
2005	70.385	52.765	12.377	3.893	1.350	6.850	17.196
2006	72.317	52.115	13.204	450	6.548	9.973	14.110
2007	80.400	62.800	14.257	1.097	2.246	6.750	16.688
2008	85.347	64.600	15.157	5.279	311	6.288	14.243
2009	105.399	70.440	29.203	5.421	335	6.333	15.698
2010	112.168	75.265	28.965	7.598	340	6.997	16.402

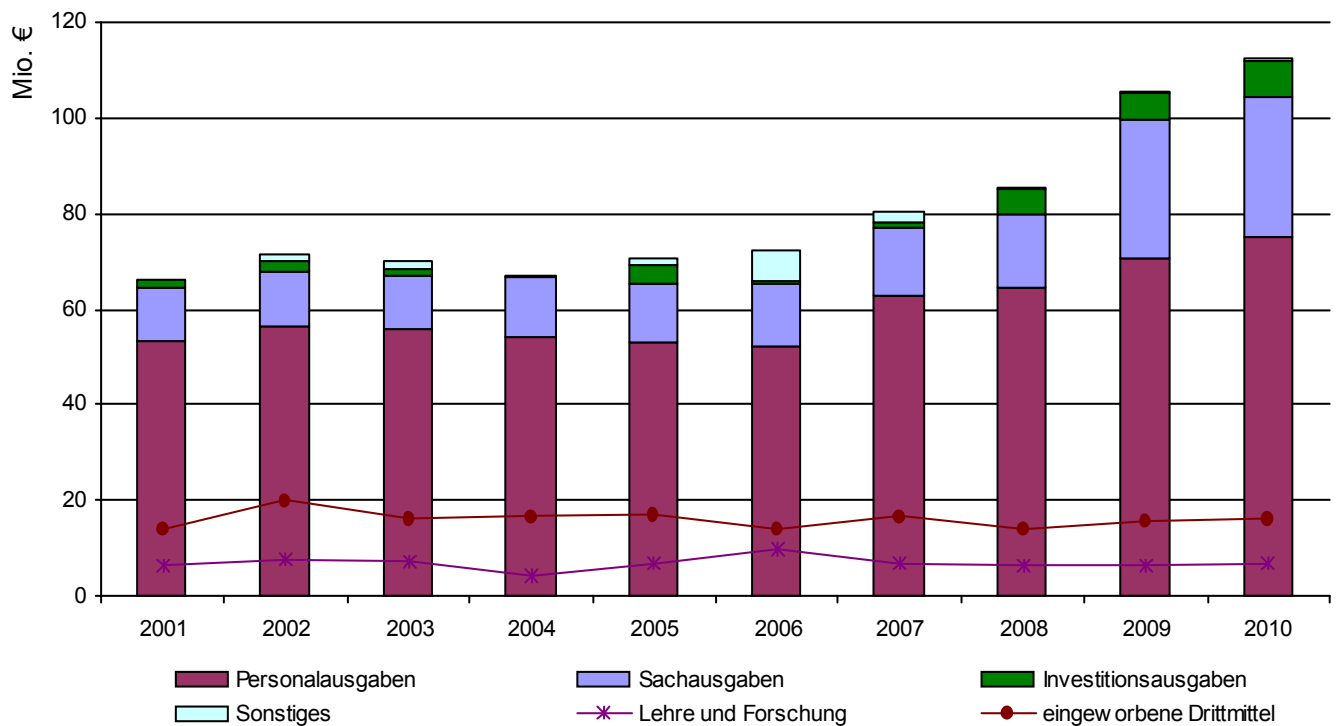

I.5.1 Entwicklung der Drittmiteleinahmen

Tabelle + Graphik:
Entwicklung der Drittmittel in Tausend € sowie der Drittmittelbeschäftigten

Jahr	Höhe der jährlichen Einnahmen in T €	zusätzliche Sondermittel MBWJK in T €	Neuzugänge Bewilligungen in T €	Drittmittelbeschäftigte (ab 2008: VZÄ)		
				Wissenschaftl. Mitarbeiter	Wissenschaftl. Hilfskräfte	Nichtwiss. Mitarbeiter
2001	14.220	3.530	17.900	253,00	299,00	41,00
2002	20.011	4.100	18.300	235,00	282,00	30,00
2003	16.318	3.700	13.886	146,00	299,00	38,00
2004	16.730	4.158	14.412	152,00	311,00	34,00
2005	17.196	4.652	11.352	159,00	248,00	30,00
2006	14.110	5.880	12.520	153,00	244,00	28,00
2007	16.688	7.016	13.323	156,00	248,00	26,00
2008	14.243	8.867	15.912	88,96	40,94	12,27
2009	15.698	9.669	16.257	100,35	53,92	17,02
2010	16.402	10.385	13.110	118,50	47,60	19,47

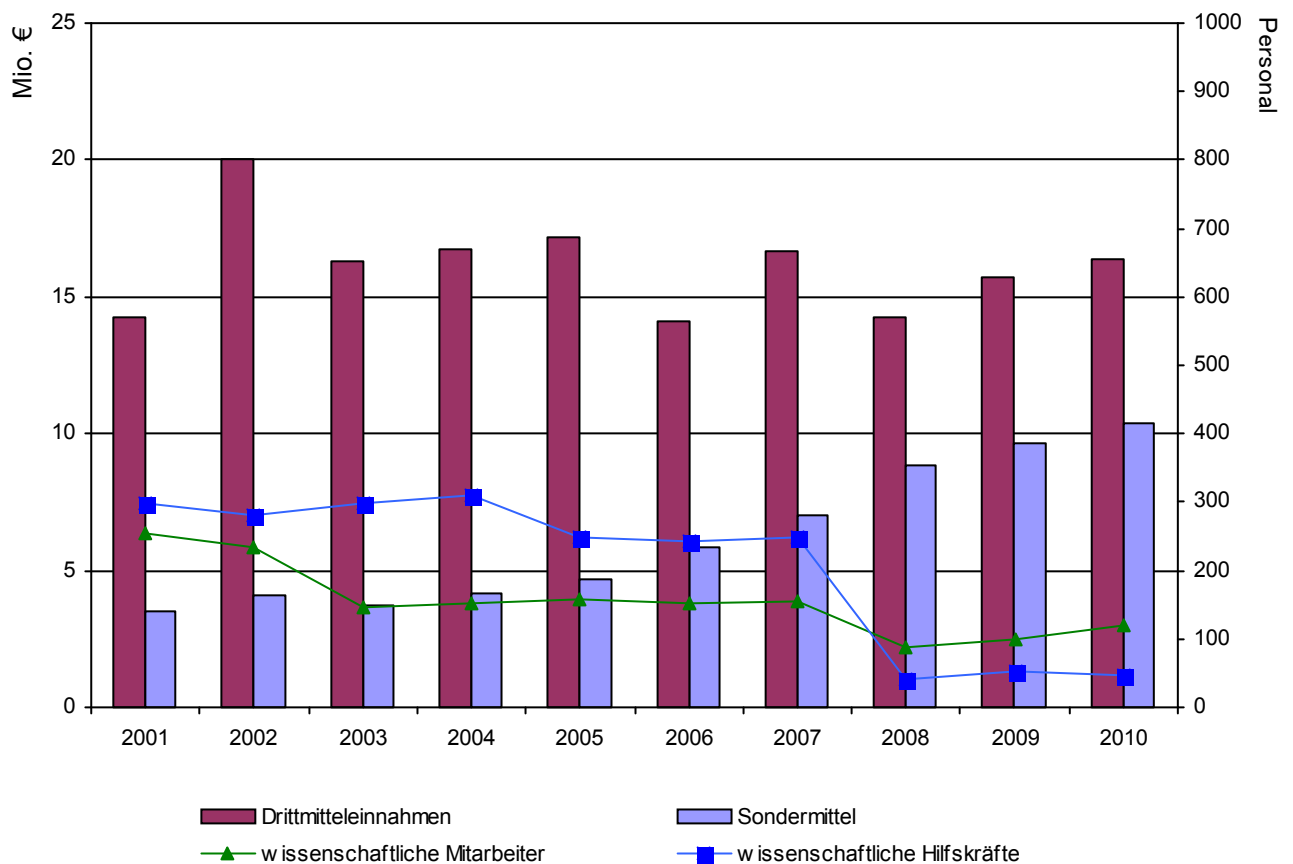

I.5.1 Entwicklung der Drittmittelinnahmen

Tabelle:

**Entwicklung der Drittmittelinnahmen nach Forschungseinheiten in Tausend €
 (einschließlich Anteile an SFB und Kompetenzzentren)**

	2006	2007	2008	2009	2010
Pädagogik	68	82	139	304	268
Philosophie	22	4		0	
Psychologie	1.397	1.671	966	970	1.076
Psychobiologie (Forschungsinstitut)				7	3
Fachbereich I gesamt	1.487	1.757	1.105	1.281	1.347
Fachbereich II allgemein	7	5	9	3	
Germanistik	788	998	993	844	1.295
Anglistik	10	2	4	57	1
Romanistik	31	19	30	11	
Klassische Philologie	74	103	75	178	138
Slavistik/Russisch	49	71	67	124	148
Sinologie	51	36	27	31	35
Japanologie	80	7	26	38	
Phonetik	2	2	0	19	
Medienwissenschaft	130	312	300	377	569
Fachbereich II gesamt	1.221	1.555	1.531	1.682	2.185
Fachbereich III allgemein	7			2	1
Geschichte	1.851	1.994	1.692	2.002	2.156
Politikwissenschaft	97	282	251	260	318
Klassische Archäologie	261	78	32	30	25
Ägyptologie	13	-1	36	49	31
Kunstgeschichte	667	293	398	496	487
Papyrologie	-10				
Fachbereich III gesamt	2.886	2.646	2.410	2.839	3.018
Fachbereich IV allgemein	49	149	71	7	16
BWL	384	226	249	857	605
Soziologie	430	244	459	309	398
VWL	33	529	399	202	758
Mathematik	133	165	135	321	415
Informatik	178	92	203	165	300
Wirtschaftsinformatik	296	279	162	126	125
Fachbereich IV gesamt	1.503	1.684	1.677	1.988	2.616
Fachbereich V allgemein	23	43	51	33	31
Rechtswissenschaft	157	195	267	364	291
Fachbereich V gesamt	179	238	317	397	322
Fachbereich VI allgemein	9	1			
Geographie	247	303	161	157	232
Geowissenschaften	1.719	2.457	1.857	2.711	2.632
Fachbereich VI gesamt	1.974	2.760	2.018	2.868	2.864
sonstige Bereiche	4.858	6.048	5.185	4.642	4.050
Universität gesamt	14.110	16.688	14.243	15.698	16.402

Tabelle:

Übersicht der Drittmiteleinahmen nach Fachbereichen, zentralen Einrichtungen und Mittelgebern in Tausend € im Vorjahr (ohne Sonderkapitel MBWJK)

	Gesamt	davon:					
		DFG	DAAD	BMBF	andere Bundesministerien	Landesministerien ohne MBWJK	E U
Fachbereich I	1.347	260		212	109	9	
Fachbereich II	1.944	741	19	271		1	
Fachbereich III	1.090	300		62		0	
Fachbereich IV	2.616	594	2	267	273	534	225
Fachbereich V	81		26				
Fachbereich VI	2.864	506	6	301	849	96	484
SFB 600 II	2.410	2.357					
Graduiertenkollegs	508	508					
IUTR	119	56					
IAAEG	20		5				16
ZPID	1.193	52			1.015		
Cusanus - Institut	34						
Zentral	-212	-274					
Akademisches Auslandsamt	808		200				432
Universitätsbibliothek	14	14					
Zwischensumme	14.836	5.113	258	1.113	2.247	641	1.156
Stiftungsprofessuren	62						
An-Institute	1.504				307	445	23
Gesamt	16.402	5.113	258	1.113	2.554	1.086	1.179

	Gesamt	davon:					Anzahl der Projekte
		Gebietskörperschaften	Stiftungen ohne Innovation	Stiftung Innovation	sonstige öffentliche Förderer	Private	
Fachbereich I	1.347		129	95	36	498	49
Fachbereich II	1.944		502		295	115	66
Fachbereich III	1.090	20	222		281	205	52
Fachbereich IV	2.616	2	204	80	1	434	80
Fachbereich V	81		0			55	6
Fachbereich VI	2.864		80		276	265	97
SFB 600 II	2.410		30			23	78
Graduiertenkollegs	508						3
IUTR	119					63	3
IAAEG	20						3
ZPID	1.193					126	4
Cusanus - Institut	34				7	27	2
Zentral	-212		27			34	16
Akademisches Auslandsamt	808		8		68	100	30
Universitätsbibliothek	14						2
Zwischensumme	14.836	22	1.203	175	964	1.945	491
Stiftungsprofessuren	62					62	1
An-Institute	1.504	163	62		357	146	18
Gesamt	16.402	185	1.265	175	1.321	2.153	510

Tabelle + Graphik:
Entwicklung der Drittmittelleinnahmen in Tausend € und Aufteilung nach Mittelgebern im Vorjahr in % (ohne Sonderkapitel MBWJK)

	2006	2007	2008	2009	2010	in %
DFG	4.226	4.300	4.225	5.129	5.113	31,2%
DAAD	167	124	261	312	258	1,6%
BMBF	853	1.004	677	808	1.113	6,8%
andere Bundesministerien	1.662	2.178	2.072	2.414	2.554	15,6%
Landesministerien ohne MBWJK	969	1.209	1.105	1.159	1.086	6,6%
E U	1.028	1.232	777	978	1.179	7,2%
Gebietskörperschaften	82	469	144	124	185	1,1%
Stiftungen ohne Innovation	1.430	1.742	1.726	1.172	1.265	7,7%
Stiftung Innovation	62	-3	19	142	175	1,1%
sonstige öffentliche Förderer	1.379	1.811	1.335	1.212	1.321	8,1%
Private	2.252	2.622	1.901	2.247	2.153	13,1%
Drittmittelleinnahmen gesamt	14.110	16.688	14.243	15.698	16.402	100,0%

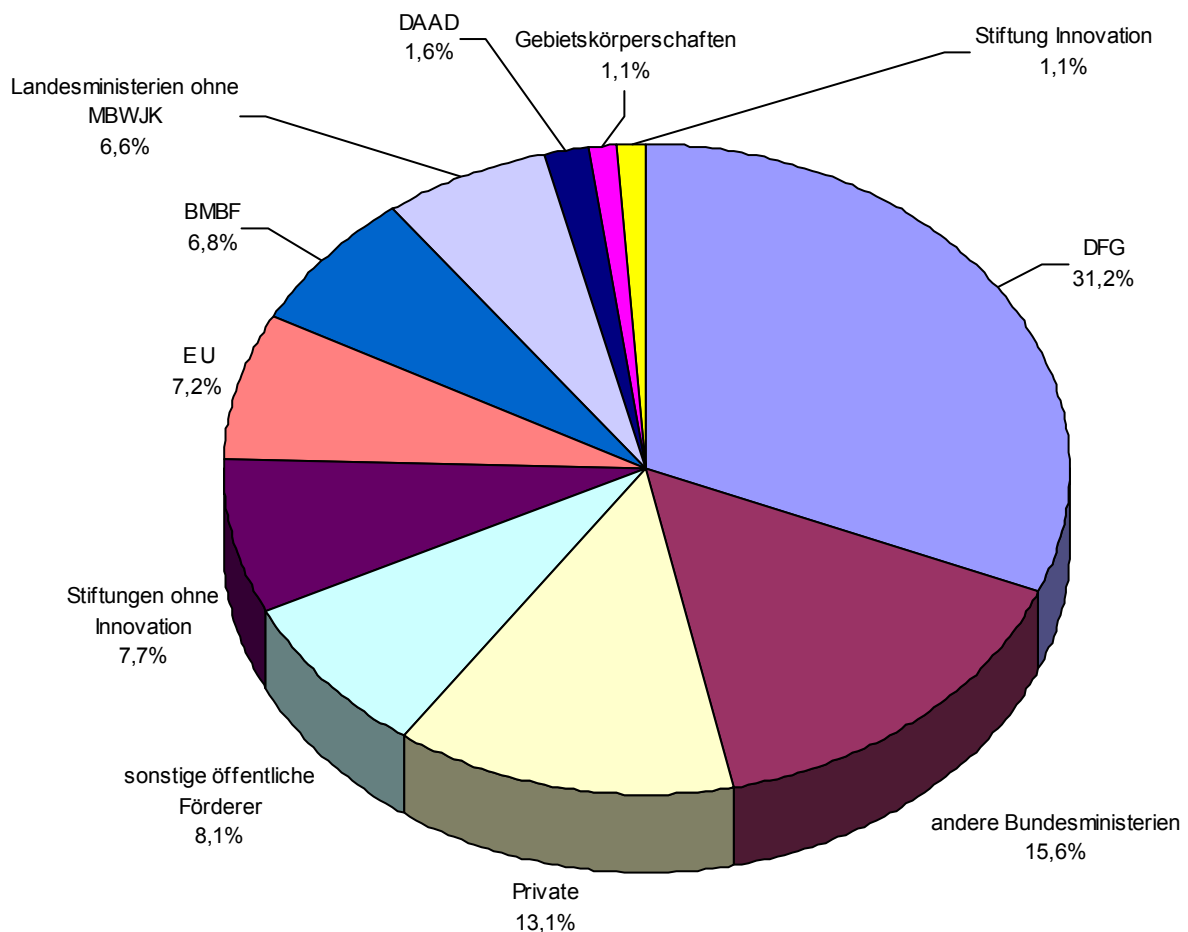

I.5.3 Entwicklung der Drittmittelausgaben

Bild 39

Tabelle:

**Entwicklung der Drittmittelausgaben nach Forschungseinheiten in Tausend €
 (einschließlich Anteile an SFB und Kompetenzzentren)**

	2006	2007	2008	2009	2010
Pädagogik	95	133	169	312	287
Philosophie	47	7	1	58	54
Psychologie	1.487	1.359	978	885	976
Psychobiologie (Forschungsinstitut)				13	17
Fachbereich I gesamt	1.629	1.499	1.149	1.268	1.334
Fachbereich II allgemein	10	4	7	5	
Germanistik	629	943	1.019	910	1.104
Anglistik	7	4	3	57	3
Romanistik	27	20	42	19	19
Klassische Philologie	67	80	119	163	54
Slavistik/Russisch	50	75	119	138	137
Sinologie	61	36	27	34	35
Japanologie	72	18	30	48	9
Phonetik	2	1	0	18	1
Ling.Datenverarbeitung	0	0	0	6	0
Medienwissenschaft	284	271	315	352	469
Fachbereich II gesamt	1.210	1.453	1.680	1.751	1.831
Fachbereich III allgemein	7	1		0	1
Geschichte	1.777	1.526	1.517	1.880	1.942
Politikwissenschaft	262	316	284	262	287
Klassische Archäologie	270	100	31	31	65
Ägyptologie	15	8	52	47	16
Kunstgeschichte	376	306	383	458	475
Fachbereich III gesamt	2.708	2.257	2.267	2.678	2.786
Fachbereich IV allgemein	102	109	76	9	12
BWL	546	404	438	546	519
Soziologie	381	239	513	347	462
VWL	112	329	263	181	402
Mathematik	109	146	202	407	393
Informatik	162	138	172	238	247
Wirtschaftsinformatik	346	164	113	117	130
Fachbereich IV gesamt	1.758	1.528	1.777	1.844	2.166
Fachbereich V allgemein	24	45	33	46	39
Rechtswissenschaft	189	178	251	320	269
Fachbereich V gesamt	212	223	284	366	308
Fachbereich VI allgemein	12	1	3	73	40
Geographie	374	556	432	315	446
Geowissenschaften	2.083	2.109	2.298	2.706	2.935
Fachbereich VI gesamt	2.469	2.666	2.733	3.095	3.421
sonstige Bereiche	4.217	3.860	3.792	2.628	4.324
Universität gesamt	14.203	13.487	13.681	13.630	16.171

I.5.4 Aktuelle Drittmittelausgaben

Tabelle:

Übersicht der Drittmittelausgaben und Forschungseinheiten bzw. Fachbereichen nach Ausgabenarten in Tausend € im Vorjahr

	Personalausgaben	Sachausgaben	Investitionsausgaben	Ausgaben gesamt
Pädagogik	230	57		287
Philosophie	47	6		54
Psychologie	758	191	27	976
Psychobiologie (Forschungsinstitut)	7		10	17
Fachbereich I gesamt	1.043	254	37	1.334
Germanistik	1.023	69	12	1.104
Anglistik	2	1		3
Romanistik	8	11		19
Klassische Philologie	51	3		54
Slavistik/Russisch	110	27		137
Sinologie	25	10		35
Japanologie	3	4	2	9
Phonetik		1		1
Ling.Datenverarbeitung		0		0
Medienwissenschaft	415	53	1	469
Fachbereich II gesamt	1.637	179	16	1.831
Fachbereich III allgemein		1		1
Geschichte	1.648	294		1.942
Politikwissenschaft	233	54		287
Klassische Archäologie	31	34		65
Ägyptologie	15	1		16
Kunstgeschichte	398	77		475
Fachbereich III gesamt	2.324	462	0	2.786
Fachbereich IV allgemein	7	4		12
BWL	202	90	227	519
Soziologie	391	70	1	462
VWL	211	190	1	402
Mathematik	367	27		393
Informatik	222	21	4	247
Wirtschaftsinformatik	118	12		130
Fachbereich IV gesamt	1.518	415	233	2.166
Fachbereich V allgemein		39		39
Rechtswissenschaft	202	67		269
Fachbereich V gesamt	202	106	0	308
Fachbereich VI allgemein		40		40
Geographie	178	253	14	446
Geowissenschaften	1.871	732	332	2.935
Fachbereich VI gesamt	2.049	1.025	347	3.421
sonstige Bereiche	1.741	2.578	5	4.324
Universität gesamt	10.513	5.020	638	16.171
in %	65,01%	31,04%	3,95%	100,00%

Tabelle:

**Drittmittelprojekte und -personal nach Forschungseinheiten und Instituten im Vorjahr
(Stichtag Personaldaten: 31.03.)**

	Projekte Anzahl	Wiss. Mitarbeiter		Wiss. Hilfskräfte		Nichtwiss. Mitarbeiter
		gesamt	weiblich	gesamt	weiblich	
Pädagogik	14	3,25	3,25	0,95	0,95	
Philosophie		1,00				
Psychologie	34	11,77	7,42	6,74	4,04	1,50
Psychobiologie (Forschungsinstitut)	1	0,38		0,54	0,21	0,38
Fachbereich I gesamt	49	16,41	10,67	8,23	5,19	1,88
Germanistik	37	10,30	3,50	3,23	2,03	3,23
Anglistik	1					
Klassische Philologie	9	0,50				
Slavistik/Russisch	7	1,00	1,00	0,21	0,10	
Sinologie	4					
Medienwissenschaft	8	2,50	1,00	0,41	0,31	0,50
Fachbereich II gesamt	66	14,30	5,50	3,85	2,44	3,73
Fachbereich III allgemein	1					
Geschichte	28	3,50	1,50	1,26	0,62	
Politikwissenschaft	3	1,00	1,00	0,31	0,10	
Klassische Archäologie	3			0,46	0,46	
Ägyptologie	3					
Kunstgeschichte	14	3,26	1,26	2,59	1,64	
Fachbereich III gesamt	52	7,76	3,76	4,62	2,82	0,00
Fachbereich IV allgemein	2	1,00	1,00	0,26	0,13	
BWL	18	2,75	1,25	0,54	0,46	
Soziologie	18	4,90	1,40	2,72	1,41	
VWL	10	5,25	1,00	1,64	0,21	1,00
Mathematik	16	6,50	1,00	2,05	0,51	
Informatik	12	2,00		2,54	0,92	
Wirtschaftsinformatik	4	1,50	1,50	0,62		
Fachbereich IV gesamt	80	23,90	7,15	10,36	3,64	1,00
Fachbereich V allgemein	3					
Rechtswissenschaft	3	0,50	0,50	0,33	0,33	
Fachbereich V gesamt	6	0,50	0,50	0,33	0,33	0,00
Geographie	23	2,25	1,25	1,62	0,88	
Geowissenschaften	74	24,37	7,87	7,54	2,82	4,57
Fachbereich VI gesamt	97	26,62	9,12	9,17	3,70	4,57
Institute allgemein		1,50		2,10	1,44	1,00
SFB 600 II	78	22,75	13,25	7,79	4,12	2,26
Graduiertenkollegs	3					
Stiftungsprofessuren	1					
IUTR	3	1,75	1,25	0,41	0,41	
IAAEG	3					
ZPID	4	2,25	1,25			
Cusanus - Institut	2	0,77		0,31	0,31	0,50
Zentral	16			0,44	0,31	4,12
Akademisches Auslandsamt	30					
Universitätsbibliothek	2					0,41
An-Institute	8					
Institute gesamt	150	29,02	15,75	11,05	6,58	8,28
Universität gesamt	500	118,50	52,44	47,60	24,71	19,47

Personaldaten dargestellt als VZÄ

Tabelle:

Promotionsstipendien aus Fördermitteln des Landes Rheinland-Pfalz

Lehreinheit	Anzahl der Stipendien															
	1999 - 2001				2002 - 2004				2005 - 2007				2008 - 2010			
	gesamt		mit Erfolg		gesamt		mit Erfolg		gesamt		mit Erfolg		gesamt		mit Erfolg	
	ges.	weibl.	ges.	weibl.	ges.	weibl.	ges.	weibl.	ges.	weibl.	ges.	weibl.	ges.	weibl.	ges.	weibl.
Pädagogik	0	0			2	2	2	2	0	0						
Philosophie	1	0	1	0	2	0	2	0	2	1	1					
Psychologie	2	1	1	1	4	1	2	1	3	3	2	2	1	1		
Fachbereich I gesamt	3	1	2	1	8	3	6	3	5	4	3	2	1	1	0	0
Germanistik	2	1	1	0	2	0	1		1	1			2	2		
Anglistik	0	0			2	2	1	1	3	1	1		2	1		
Romanistik	0	0			1	1	1	1	0	0						
Klassische Philologie	0	0			0	0			0	0						
Slavistik/Russisch	0	0			0	0			1	1						
Sinologie	0	0			0	0			0	0						
Japanologie	1	1			0	0			0	0			1			
Phonetik	1	1	1	1	0	0			0	0						
Ling.Datenverarbeitung	0	0			0	0			0	0						
Medienwissenschaft	0	0			1	1			0	0						
Fachbereich II gesamt	4	3	2	1	6	4	3	2	5	3	1	0	5	3	0	0
Geschichte	6	3	3	1	1	0	1	0	0	0						
Politikwissenschaft	0	0			2	1	1	1	1	1			1	1		
Klassische Archäologie	0	0			0	0			0	0						
Ägyptologie	0	0			0	0			0	0						
Kunstgeschichte	1	0	1	0	0	0			1	1			1	1		
Papyrologie	0	0			0	0			1	1	1	1				
Fachbereich III gesamt	7	3	4	1	3	1	2	1	3	3	1	1	2	2	0	0
BWL	0	0			1	1	1	1	0	0						
Soziologie	0	0			0	0			0	0						
VWL	0	0			1	1	1	1	0	0			1			
Mathematik	1	1			2	0	1	0	1	1	1	1	5	0	1	0
Informatik	0	0			0	0			0	0						
Fachbereich IV gesamt	1	1	0	0	4	2	3	2	1	1	1	1	6	0	1	0
Rechtswissenschaft	3	2	3	2	5	2	4	2	5	3	5	3	3	1	1	
Fachbereich V gesamt	3	2	3	2	5	2	4	2	5	3	5	3	3	1	1	0
Geographie/Geowissenschaften	4	2	4	2	3	1	3	1	2	1	1	1	4	3	0	
Fachbereich VI gesamt	4	2	4	2	3	1	3	1	2	1	1	1	4	3	0	0
Universität gesamt	22	12	15	7	29	13	21	11	21	15	12	8	21	10	2	0

Tabelle:
Strukturdaten Sonderforschungsbereich/ Exzellenzcluster

1. FZE						
Forschungszentrum "Europa - Strukturen langer Dauer und Gegenwartsprobleme"						
Beteiligte Fächer	Mitarbeiter aus verschiedenen Bereichen, Sach- und Investitionsausgaben für strukturbildende Maßnahmen					
Laufzeit	2008 - 2011					
Verlängerungsphase	2012-2013					
Zahl der beteiligten Wissenschaftler	12					
davon Professoren						
davon Stipendiaten	1					
Fördervolumen in T€	2008	300,00	2011	385,00		
	2009	385,00				
	2010	385,00				
Finanzierung	Land Rheinland-Pfalz (Forschungsinitiative Stufe III)					
2. SFB 600						
Fremdheit und Armut:						
Wandel von Inklusions- und Exklusionsformen von der Antike bis zur Gegenwart						
Beteiligte Fächer	Geschichte, Kunstgeschichte, Rechtsgeschichte, Germanistik, Politikwissenschaft, Kath. Theologie, Soziologie, Ethnologie					
Laufzeit	2002 - 2012					
Verlängerungsphase						
Zahl der beteiligten Wissenschaftler	63					
davon Professoren	16					
davon Stipendiaten						
Fördervolumen in T€	2003	892,90	2006	1.696,70	2009	2.053,60
	2004	920,20	2007	1.573,40	2010	2.389,30
	2005	1.494,10	2008	1.530,90		
Finanzierung	DFG					

Tabelle:
Strukturdaten Sonderforschungsbereich/ Exzellenzcluster

3. Exzellenzcluster						
Gesellschaftliche Abhängigkeiten und soziale Netzwerke. Historische Forschungen und Gegenwartsanalysen zu Chancen und Risiken einer sozialen Beziehungsform						
Beteiligte Fächer	Ethnologie (Trier), Geschichte (Mainz, Trier), Kriminologie (Mainz), Medizin (Mainz), Pädagogik (Mainz), Rechtswissenschaften (Mainz), Soziologie (Trier), Wirtschaftswissenschaften (Mainz)					
Laufzeit	2005 - 2011					
Verlängerungsphase						
Zahl der beteiligten Wissenschaftler	44 (25 Trier, 19 Mainz)					
davon Professoren	16 (10 Trier, 6 Mainz)					
davon Stipendiaten						
Fördervolumen in T€	2005	360,00	2008	538,00	2011	800,00
	2006	865,00	2009	800,00		
	2007	988,00	2010	800,00		
Finanzierung	Land Rheinland-Pfalz (Forschungsinitiative)					

Tabelle:**Strukturdaten Graduiertenkollegs/ Graduiertenzentrum der Exzellenz****Sklaverei - Knechtschaft und Frondienst - Zwangsarbeit. Unfreie Arbeits- und Lebensformen von der Antike bis zum 20. Jahrhundert (GRK 846)**

Beteiligte Fächer	Ethnologie, Geschichte (Alte, Mittelalter, Neuere/Neueste), Kunstgeschichte, Klassische Philologie, Philosophie, Rechtswissenschaft
Zahl der beteiligten Hochschullehrer/Doz./innen:	18
Sprecherin	Prof. Dr. Elisabeth Herrmann-Otto
Laufzeit	01.04.2003 - 31.03.2009
Zahl der Kollegiaten	4 Doktoranden (Auslauffinanzierung)
Finanzierung	DFG

International Research Training Group "Psychoneuroendocrinology of stress from Genes and Molecules to Affect and Cognition" (GRK 1389)

Beteiligte Fächer	Forschungsinstitut für Psychobiologie, Psychologie, Center of Drug Research (Leiden, Amsterdam)
Zahl der beteiligten Hochschullehrer/Doz./innen:	13 (8 Trier, 5 Leiden)
Sprecher	Prof. Dr. Hartmut Schächinger
Laufzeit	01.09.2006 - 01.03.2011
Zahl der Kollegiaten	20 (12 Stipendiaten, 8 Kollegiaten)
Finanzierung	DFG, NWO (für Universität Leiden)

Verbesserung der Normsetzung und Normanwendung im integrierten Umweltschutz durch rechts- und naturwissenschaftliche Kooperation (GRK 1319)

Beteiligte Fächer	IUTR, Biogeographie, Bodenkunde, Ökotoxikologie
Zahl der beteiligten Hochschullehrer/Doz./innen:	13
Sprecher	Prof. Dr. Reinhard Hendler
Laufzeit	01.10.2006 - 30.09.2015
Zahl der Kollegiaten	19 (12 aus DFG-Mitteln, 7 anderweitige Mittel)
Finanzierung	DFG

Tabelle:**Strukturdaten Graduiertenkollegs/ Graduiertenzentrum der Exzellenz****Improving the Design of Labour Market Institutions and Practice**

Beteiligte Fächer	Wirtschaftswissenschaften , Rechtswissenschaften, Soziologie Assoziierte innerhalb des Bereiches Hochschullehrer/innen aus Aachen, Ingolstadt,
Zahl der beteiligten Hochschullehrer/Doz./innen:	8 + 6 Assoz.
Sprecher	Prof. Dr. Dieter Sadowski
Laufzeit	seit Wintersemester 2005/2006
Zahl der Kollegiaten	6 (und 7 assoziierte Kollegiaten)
Finanzierung	Land Rheinland-Pfalz (Hochschulsonderprogramm "Wissen schafft Zukunft")

Tabelle:

Entwicklung der Strukturdaten der Universitätsbibliothek
(zum 31.12. des Vorjahres)

Jahr	Sach- ausgaben in €	davon Literatur in €	davon Zeitschriften in €	(volle) Personal- stellen	Ausleih- vorgänge	nehmende Fernleihe	davon positiv erledigt	gebende Fernleihe	davon positiv erledigt
	(1)	(2)	(3)	(4)	(5)	(6)		(7)	
2001	1.893.310,00	1.385.600,00	709.160,00	96,0	449.000	23.341	19.209	23.859	19.137
2002	1.943.000,00	1.631.000,00	817.000,00	96,0	427.000	23.018	17.608	27.483	19.725
2003	1.716.000,00	1.509.000,00	760.000,00	96,4	369.000	38.472	33.429	38.403	24.348
2004	1.567.860,00	1.347.527,00	774.324,00	96,4	368.121	39.928	36.094	47.983	31.292
2005	1.867.375,00	1.618.108,00	788.776,00	95,4	373.403	41.851	34.840	36.560	30.817
2006	2.026.142,00	1.746.242,00	815.211,00	95,4	377.686	41.987	36.755	37.113	32.995
2007	1.888.959,00	1.652.174,00	780.877,00	95,5	396.759	44.474	37.350	35.770	32.302
2008	2.028.429,00	1.775.482,00	823.377,00	94,5	417.141	42.511	35.164	41.005	34.488
2009	2.095.890,00	1.822.854,00	801.032,00	93,5	416.458	44.416	37.201	36.713	31.739
2010	2.117.388,00	1.853.978,00	822.100,00	92,0	410.599	47.062	39.038	36.389	32.087

Jahr	Kosten pro Band in €	Kosten pro Zeitschrift in €	Zugang in Bänden	Bestand Bücher	Bestand E-Book	Zeitschriften lfd. Titel
	(8)	(9)	(10)	(11)	(12)	(13)
2001	107,37	173,84	18.000	1.391.000		5.137
2002	99,00	181,00	19.000	1.414.000		4.919
2003	83,00	147,00	13.000	1.428.000		5.053
2004	97,00	209,00	33.743	1.461.449		4.785
2005	90,00	213,00	25.630	1.483.171		4.632
2006	88,00	224,00	23.593	1.506.764		4.493
2007	92,00	229,00	19.939	1.526.703		4.469
2008	86,00	248,00	20.291	1.546.994	350.000	4.139
2009	78,00	234,00	23.857	1.570.851	367.737	4.146
2010	84,00	246,00	21.808	1.592.659	379.216	4.034

Tabelle:

Buchbestand nach Fachkontingenten

(ohne Medien, Mikroformen, Karten, Noten, CD-Rom)

(zum 31.12. des Vorjahres)

Signaturgruppe	Fach	Bände insgesamt	Monographien	Zeitschriften	in % vom Gesamtbestand
0100	Allgemeines	132.882	92.218	40.664	8,6%
1000	Pädagogik	61.880	51.015	10.865	4,0%
1100	Psychologie	72.279	57.977	14.302	4,7%
1200	Philosophie	38.695	30.691	8.004	2,5%
2000/2010	Allg. Sprach- u. Literaturwiss. / LDV	30.251	17.605	12.646	2,0%
2100	Medienwissenschaft	8.138	7.304	834	0,5%
2200	Klass. Philologie	31.665	25.524	6.141	2,1%
2300/8500	Romanistik / Lusitanistik	84.068	69.520	14.548	5,5%
2400	Germanistik	92.382	80.826	11.556	6,0%
2500	Anglistik	74.608	62.225	12.383	4,8%
2600	Slavistik	30.190	25.168	5.022	2,0%
2700	Sinologie	36.678	30.997	5.681	2,4%
2800	Japanologie	20.829	18.833	1.996	1,4%
3000	Mittlere u. neuere Geschichte	100.739	82.557	18.182	6,5%
3100	Alte Geschichte	33.648	28.252	5.396	2,2%
3200	Archäologie	18.029	13.526	4.503	1,2%
3300	Kunstgeschichte	37.527	32.714	4.813	2,4%
3400	Ägyptologie	13.246	11.410	1.836	0,9%
3800	Politikwissenschaft	71.070	55.730	15.340	4,6%
3900/4000	Soziologie / Ethnologie	64.707	55.682	9.025	4,2%
4500	Geographie / Geowissensch.	115.958	89.098	26.860	7,5%
5000/5100	BWL / VWL	135.116	105.344	29.772	8,8%
5500	Mathematik	35.889	22.569	13.320	2,3%
6000	Rechtswissenschaften	166.802	120.988	45.814	10,8%
7200/7300	Informatik / URT	28.088	23.012	5.076	1,8%
8400	Galicistik	3.772	3.409	363	0,2%
	Summe	1.539.136	1.214.194	324.942	100,0%
	- Abgänge	5.894			
	Dissertationen	59.417			
	Gesamtsumme	1.592.659			

Tabelle:

Entwicklung der Strukturdaten des Zentrums für Informations-, Medien- und Kommunikationstechnologie (ZIMK)

Jahr	Verfügbare Haushaltsmittel (TG 71) in €	davon:					Personal		Auszubildende
		Internet/ Netzwerk	Wartung, Lizenzen	Hilfskräfte	Server/ sonst. Geräte	Sonstige Ausgaben	Gesamt	Wiss. Mitarbeiter	
2002	511.000	175.000	110.000	150.000	40.000	36.000	31	12	
2003	398.000	179.000	107.000	81.000	21.000	10.000	30	13	
2004	398.000	119.000	121.000	121.000	26.000	11.000	22,4	13	
2005	460.000	120.000	170.000	90.000	50.000	30.000	23,5	12,5	16
2006	557.000	80.000	190.000	130.000	110.000	47.000	23,5	12,5	16
2007	568.960	165.000	180.000	100.000	98.000	25.960	23,5	12,5	16
2008	614.250	150.000	200.000	125.000	100.000	39.250	23,5	12,5	16
2009	614.250	150.000	240.000	125.000	70.000	29.250	22,5	13,5	16
2010	609.375	150.000	240.000	125.000	70.000	24.375	24,25	13,5	16

Jahr	Netzanschlüsse		Nutzer Funk-LAN	Datenvolumen		Benutzer				Kurse durch Mitarbeiter		
	verfügbar	genutzt		Ausgang in TB/Mon.	Eingang in TB/Mon.	Gesamt	Mitarbeiter	Studierende	Externe	Lehrveranstaltungen	Kompakt-/Ferienkurse	Durchschn. Teilnehmer
2002	3.100									8	120	25
2003	3.200									5	60	25
2004	n.b.									3	53	25
2005	6.000	5.500	1.500	1	2	15.650	2.000	13.000	650	3	55	25
2006	6.300			2	4	16.000	2.000	13.300	700	3	55	25
2007	8.500	6.800	1.800	2	4	17.000	2.000	14.000	1.000	3	55	25
2008	8.600	7.000	1.800	2	4	17.000	2.000	14.000	1.000	3	55	25
2009	8.600	7.000	1.800	2	4	17.000	2.000	14.000	1.000	3	55	25
2010	8.600	7.000	1.800	2	4	17.000	2.000	14.000	1.000	3	55	25

Tabelle:
Entwicklung der Studierendenförderung nach dem
Bundesausbildungsförderungsgesetz (BAföG)

Jahr	Zahl der Studierenden gesamt	Zahl der BAföG-Anträge gesamt	davon Erstanträge	ausgezahlte Fördermittel in €	Relation Anträge zu Zahl der Studierenden	Relation Fördermittel zu Antragsteller
2001	11.340	2.667	1.002	5.403.376	0,24	2.026,01
2002	11.867	3.056	1.108	6.940.786	0,26	2.271,20
2003	12.660	3.100	987	7.555.225	0,24	2.437,17
2004	13.082	3.330	1.052	8.035.300	0,25	2.413,00
2005	13.328	3.312	1.085	8.015.185	0,25	2.420,04
2006	13.755	3.453	1.065	8.330.716	0,25	2.412,60
2007	13.933	3.329	1.067	8.398.404	0,24	2.522,80
2008	13.982	3.649	1.294	9.203.792	0,26	2.522,28
2009	14.639	3.728	1.197	11.381.621	0,25	3.053,01
2010	14.612	4.087	1.348	12.050.710	0,28	2.948,55

Tabelle:

Entwicklung des Studierendenwerkes Trier - Teil 1
 (zum 31.12. des Vorjahres)

Jahr	Finanzierungsbedarf in €	Anteil			Semesterbeiträge gesamt in €	Beschäftigte	davon		Zivildienstleistende
		Eigen-einnahmen	Landes-zuschuss	Soz./Kultur (Sem.Beitr.)			Auszu-bildende	Schwer-behind.	
2001	12.198.402	59,7%	15,0%	25,3%	3.014.577	158	2	14	11
2002	12.171.000	59,6%	13,6%	26,8%	3.184.321	152	2	17	14
2003	13.150.000	58,1%	11,8%	30,1%	3.871.031	149	3	18	13
2004	13.785.000	55,3%	8,7%	36,0%	4.625.664	158	4	17	12
2005	16.010.353	59,2%	8,0%	32,8%	4.846.980	159	3	17	14
2006	16.446.000	62,0%	7,2%	30,8%	5.067.389	159	2	17	8
2007	18.320.500	62,6%	6,3%	31,1%	5.697.819	170	2	20	14
2008	18.607.766	62,3%	6,8%	30,9%	5.708.602	170	2	25	6
2009	18.682.773	60,8%	6,7%	32,5%	6.072.447	171	3	20	4
2010	19.879.452	59,3%	6,0%	34,7%	6.886.947	172	5	17	4

Jahr	Wohnheimplätze	Zimmervermittlung		Ferienvermietung	Umzugs-wagen Auslastung	Papa-Mama Knete	Rechts-beratungs-scheine	Psycho-soziale Beratungen
		gesamt	Anfragen					
2001	1.484	580	940	144	82,3%		228	726
2002	1.484	815	1.314	119	86,7%		215	865
2003	1.484	818	1.077	112	77,5%		235	701
2004	1.484	749	1.234	107	78,1%		239	514
2005	1.488	753	1.203	135	86,5%		187	576
2006	1.488	891	1.125	136	91,3%		273	597
2007	1.594	958	978	142	93,0%		213	686
2008	1.594	805	1.105	137	93,4%	3.000,00	279	802
2009	1.594	620		134	90,4%	4.500,00	248	846
2010	1.594	685	0	138	91,0%	7.000,00	306	719

Tabelle:
Entwicklung des Studierendenwerkes Trier - Teil 2
(zum 31.12. des Vorjahres)

Jahr	Unterstützungsdarlehen		Examenabschlussdarl.		Soziale Unterstützung		BAFöG Überbrückung	
	Anzahl	in €	Anzahl	in €	Anzahl	in €	Anzahl	in €
2001	26	31.270,61	11	16.872,63	90	25.533,92		
2002	21	27.200,00	6	10.800,00	67	15.660,00		
2003	15	16.801,00	2	3.300,00	91	22.443,00		
2004	4	4.800,00	6	10.800,00	93	21.850,00		
2005	5	6.850,00	7	12.100,00	44	9.703,00		
2006	9	13.400,00	3	5.400,00	22	6.250,00		
2007	13	23.100,00	2	3.600,00	10	4.500,00	27	26.800,00
2008	16	26.700,00	6	10.800,00	3	2.602,00	30	50.000,00
2009	8	12.155,00	4	7.200,00	7	2.520,00	41	40.250,00
2010	10	13.380,00	1	1.200,00	4	2.423,98	63	68.500,00

Jahr	Freitische		Mensaessen			Kultur- förderung in €	Ausweisausstellung	
	Anzahl	in €	Gesamt	Schneiders- hof	Tarforst		deutsch- französisch	ISIC
2001	152	8.800,61	765.027	154.536	610.491	3.579,04	20	184
2002	189	11.057,00	808.833	162.723	646.110	8.184,00	14	190
2003	217	12.733,50	913.346	191.974	721.372	4.053,00	7	185
2004	216	12.636,00	929.115	208.172	720.943	7.869,63	12	201
2005	110	5.889,00	927.451	206.585	720.866	9.769,05	6	142
2006	20	1.872,00	931.791	207.202	724.589	9.743,35	4	209
2007	6	702,00	911.130	189.617	721.513	7.143,50	3	187
2008	8	1.012,05	937.473	198.582	738.891	10.690,99	0	165
2009	14	1.522,50	919.137	197.894	721.243	12.606,84	5	181
2010	40	5.400,00	954.598	219.836	734.762	9.404,53		146

Tabelle + Graphik:

Entwicklung der Relation von Studierenden und Personal zu den Ausgaben

Jahr	Gesamtsumme				Relationen		
	Personal	Studierende	Ausgaben nominal in T€	Ausgaben real in T€	Studierende/ Personal	Ausgaben nominal/ Studierende	Ausgaben real/ Studierende
2002	891,50	11.867	5.982	6.238	13,31	504 €	526 €
2003	890,75	12.660	5.560	5.738	14,21	439 €	453 €
2004	904,50	13.082	5.690	5.777	14,46	435 €	442 €
2005	911,31	13.328	6.298	6.298	14,63	473 €	473 €
2006	922,96	13.755	6.691	6.586	14,90	486 €	479 €
2007	916,98	13.933	6.536	6.290	15,19	469 €	451 €
2008	907,31	13.982	6.958	6.527	15,41	498 €	467 €
2009	961,60	14.639	6.934	6.480	15,22	474 €	443 €
2010	972,91	14.612	6.998	6.468	15,02	479 €	443 €
2011	980,10	14.931	6.642		15,23	445 €	



Tabelle + Graphik:

Entwicklung der Relation von Studierenden zu Lehrkräften innerhalb der Fachbereiche

Jahr	Studierende	Lehrkräfte			Relation Studierende zu		
		Mittelbau	Professoren	gesamt	Mittelbau	Professoren	gesamt
2002	11.231	309,25	162,00	471,25	36,32	69,33	23,83
2003	12.258	310,50	161,00	471,50	39,48	76,14	26,00
2004	12.827	304,75	158,50	463,25	42,09	80,93	27,69
2005	13.040	296,25	158,50	454,75	44,02	82,27	28,68
2006	13.396	294,90	156,50	451,40	45,43	85,60	29,68
2007	13.496	288,25	153,50	441,75	46,82	87,92	30,55
2008	13.471	277,08	162,17	439,25	48,62	83,07	30,67
2009	14.112	301,10	171,50	472,60	46,87	82,29	29,86
2010	14.076	304,85	175,50	480,35	46,17	80,21	29,30
2011	14.407	312,35	175,50	487,85	46,12	82,09	29,53

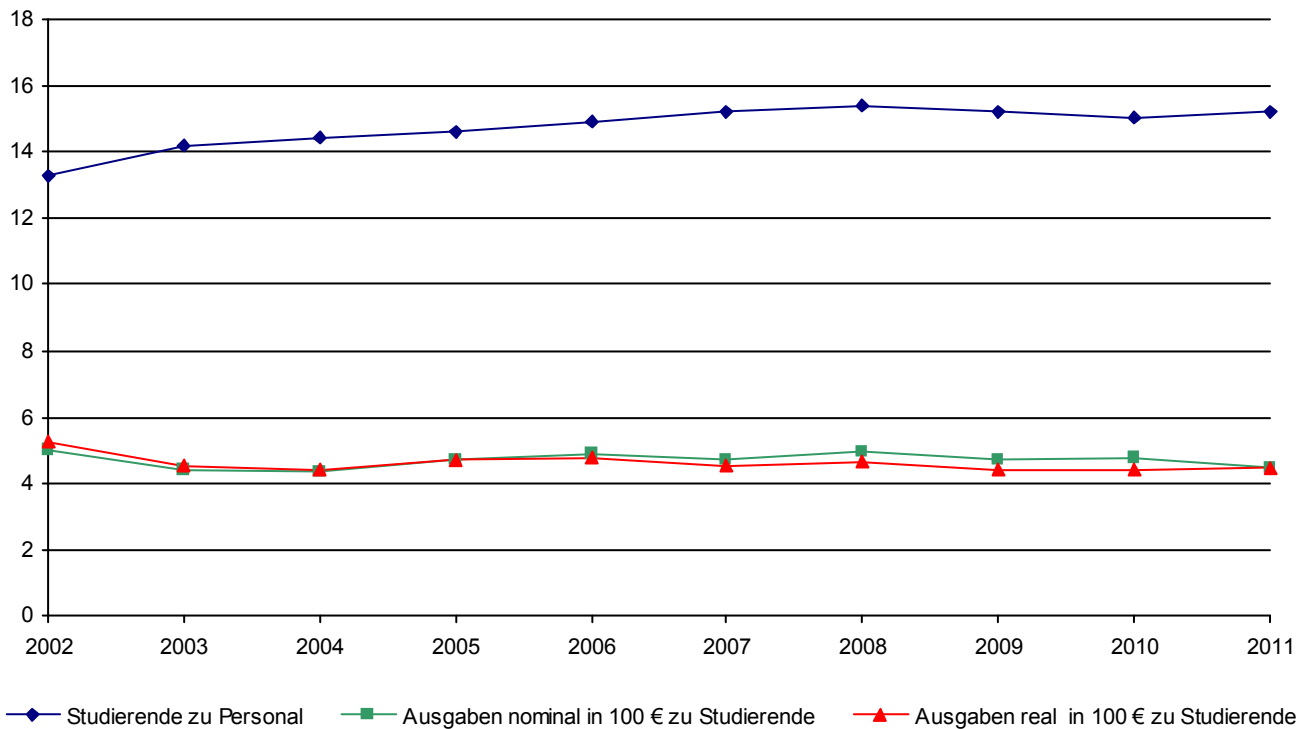

Tabelle:

**Entwicklung der Relation von Studierenden zu wissenschaftlichem Lehrpersonal
(Professoren und Mittelbau) nach Lehreinheiten und Fachbereichen**

	2007	2008	2009	2010	2011		
					Relation	Studierende	Lehrkräfte
Pädagogik	54,8	55,4	58,1	48,6	46,9	1.103	23,5
Philosophie	20,0	20,9	21,0	20,0	19,8	178	9,0
Psychologie	27,2	26,1	20,4	21,5	22,2	1.042	47,0
Psychobiologie (Forschungsinstitut)	3,2	3,1	5,0	5,5	6,7	20	3,0
Fachbereich I	31,1	30,6	29,1	28,2	28,4	2.343	82,5
Germanistik	41,3	40,2	43,1	41,4	41,2	1.359	33,0
Anglistik	44,4	45,9	47,9	47,1	47,5	903	19,0
Romanistik	20,3	21,7	21,3	20,6	19,4	378	19,5
Klassische Philologie	16,0	22,0	27,0	27,0	26,0	104	4,0
Slavistik/Russisch	9,8	13,1	13,8	13,8	13,1	59	4,5
Sinologie	21,1	22,5	24,4	25,2	24,8	186	7,5
Japanologie	41,0	43,7	44,9	45,7	44,7	313	7,0
Phonetik	44,5	51,0	29,0	25,7	21,3	64	3,0
Ling.Datenverarbeitung	16,0	14,3	13,0	13,8	12,5	50	4,0
Medienwissenschaft	44,7	42,9	20,6	24,7	27,4	219	8,0
Fachbereich II	32,3	33,6	33,5	33,4	33,2	3.635	109,5
Geschichte	23,3	28,5	28,0	27,5	25,5	638	25,0
Politikwissenschaft	63,5	63,5	56,2	55,3	54,1	839	15,5
Klassische Archäologie	11,0	12,8	16,8	17,0	21,5	86	4,0
Ägyptologie	12,5	16,0	16,5	13,5	8,0	16	2,0
Kunstgeschichte	26,1	27,2	35,5	33,3	30,1	226	7,5
Papyrologie	6,0	6,0	7,0	7,0	7,0	7	1,0
Fachbereich III	32,0	35,0	35,3	34,4	32,9	1.812	55,0
BWL	30,7	29,4	30,9	35,5	40,5	1.436	35,5
Soziologie	38,6	35,8	32,2	35,2	37,7	735	19,5
VWL	24,3	26,6	18,0	16,4	14,5	334	23,0
Mathematik	18,4	19,3	21,1	20,7	19,8	475	24,0
Informatik	17,1	15,2	14,8	13,6	12,6	239	19,0
Wirtschaftsinformatik	24,9	29,0	22,9	19,9	19,6	147	7,5
Fachbereich IV	26,3	26,0	24,3	25,3	26,2	3.366	128,5
Rechtswissenschaft	38,6	35,2	34,0	32,2	33,4	1.538	46,0
Fachbereich V	38,6	35,2	34,0	32,2	33,4	1.538	46,0
Geographie	45,7	42,5	42,7	38,7	39,3	875	22,3
Geowissenschaften	16,4	18,5	19,4	18,1	19,0	838	44,1
Fachbereich VI	28,5	28,2	28,0	25,3	25,8	1.713	66,4
Relation über Fachbereiche	30,6	30,7	29,9	29,3	29,5	14.407	487,9

Tabelle:

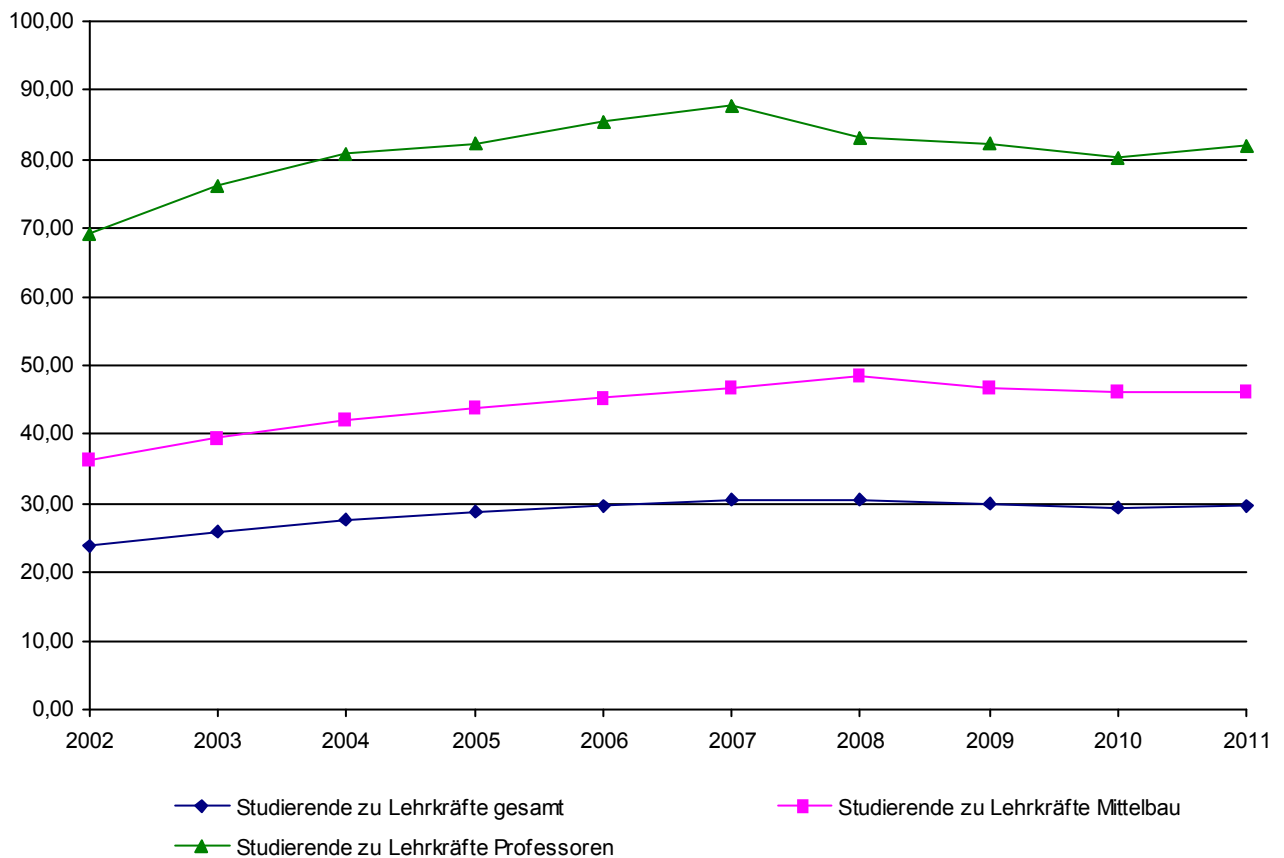
Entwicklung der Relation von Studierenden zu Professoren nach Lehreinheiten und Fachbereichen

	2007	2008	2009	2010	2011		
					Relation	Studierende	Lehrkräfte
Pädagogik	168,8	142,4	168,1	141,1	137,9	1.103	8,0
Philosophie	60,0	62,7	63,0	60,0	59,3	178	3,0
Psychologie	89,6	79,4	64,5	66,1	69,5	1.042	15,0
Psychobiologie (Forschungsinstitut)	7,0	6,7	10,0	11,0	10,0	20	2,0
Fachbereich I	95,4	86,0	87,1	82,9	83,7	2.343	28,0
Germanistik	119,4	108,6	115,5	130,4	135,9	1.359	10,0
Anglistik	122,0	130,2	126,7	145,3	150,5	903	6,0
Romanistik	75,0	82,6	83,2	80,2	75,6	378	5,0
Klassische Philologie	32,0	44,0	54,0	54,0	52,0	104	2,0
Slavistik/Russisch	27,0	29,5	31,0	31,0	29,5	59	2,0
Sinologie	74,0	84,5	91,5	94,5	93,0	186	2,0
Japanologie	102,5	131,0	104,7	80,0	78,3	313	4,0
Phonetik	89,0	102,0	87,0	77,0	64,0	64	1,0
Ling.Datenverarbeitung	64,0	57,0	52,0	55,0	50,0	50	1,0
Medienwissenschaft	100,5	96,5	61,7	61,7	73,0	219	3,0
Fachbereich II	94,0	97,3	96,4	99,3	101,0	3.635	36,0
Geschichte	69,1	80,1	74,6	73,3	63,8	638	10,0
Politikwissenschaft	165,2	145,8	120,4	118,6	119,9	839	7,0
Klassische Archäologie	22,0	25,5	33,5	34,0	43,0	86	2,0
Ägyptologie	25,0	32,0	33,0	27,0	16,0	16	1,0
Kunstgeschichte	78,3	49,0	66,5	50,0	56,5	226	4,0
Papyrologie	6,0	6,0	7,0	7,0	7,0	7	1,0
Fachbereich III	84,5	79,5	78,6	73,7	72,5	1.812	25,0
BWL	117,6	112,9	111,4	129,7	143,6	1.436	10,0
Soziologie	106,3	85,1	80,5	83,5	91,9	735	8,0
VWL	62,2	69,8	49,6	44,0	41,8	334	8,0
Mathematik	46,1	46,2	46,0	46,5	47,5	475	10,0
Informatik	60,0	47,0	45,5	43,0	39,8	239	6,0
Wirtschaftsinformatik	69,6	69,6	64,0	55,6	58,8	147	2,5
Fachbereich IV	78,3	73,6	68,5	71,4	75,6	3.366	44,5
Rechtswissenschaft	94,8	86,6	85,5	83,2	85,4	1.538	18,0
Fachbereich V	94,8	86,6	85,5	83,2	85,4	1.538	18,0
Geographie	128,6	117,0	121,4	88,9	87,5	875	10,0
Geowissenschaften	52,4	50,1	57,6	55,2	59,9	838	14,0
Fachbereich VI	86,3	76,9	81,9	69,3	71,4	1.713	24,0
Relation über Fachbereiche	87,9	83,1	82,3	80,2	82,1	14.407	175,5

Tabelle:

Hinweise zur flächenbezogenen Auslastung nach Lehreinheiten und Fachbereichen
(zum 31.10. des Vorjahres)

	HNF in m ²	studien- platz- relevant*	Flächen- richtwert	Studien- plätze	VZSÄ in RSZ**	Fläche pro VZSÄ	Stellen Prof.	Bürofläche m ²	Bürofl. pro Professor
Pädagogik	2.089,54	2.062,54	4,0	516	906,25	2,31	8,00	594,75	74,34
Philosophie	556,66	544,66	4,0	136	135,92	4,10	3,00	265,92	88,64
Psychologie	4.067,42	3.235,47	5,8	558	893,08	4,55	15,00	1.734,47	115,63
Psychobiologie (Forschungsin)	1.546,16	95,35	5,8	16	3,50	441,76	2,00	410,02	205,01
Fachbereich I gesamt	8.259,78	5.938,02		1.226	1.938,75	4,26	28,00	3.005,16	107,33
Germanistik	2.715,81	2.633,81	4,0	658	441,50	6,15	10,00	976,89	97,69
Anglistik	1.218,87	1.206,87	4,0	302	369,00	3,30	6,00	326,70	54,45
Romanistik	754,06	742,06	4,0	186	270,25	2,79	5,00	360,14	72,03
Klassische Philologie	299,64	299,64	4,0	75	59,50	5,04	2,00	152,10	76,05
Slavistik/Russisch	326,59	326,59	4,0	82	36,17	9,03	2,00	158,50	79,25
Sinologie	372,88	360,88	4,0	90	111,25	3,35	2,00	251,42	125,71
Japanologie	218,83	206,83	4,0	52	157,83	1,39	4,00	119,49	29,87
Phonetik	82,32	82,32	4,0	21	32,50	2,53	1,00	66,12	66,12
Ling.Datenverarbeitung	385,91	349,91	8,0	44	26,17	14,75	1,00	186,48	186,48
Medienwissenschaft	932,98	872,98	8,0	109	155,42	6,00	3,00	325,23	108,41
Fachbereich II gesamt	7.307,89	7.081,89		1.619	1.659,58	4,40	36,00	2.923,07	81,20
Geschichte	3.129,28	1.809,28	4,0	452	320,75	9,76	10,00	774,76	77,48
Politikwissenschaft	579,49	579,49	4,0	145	378,75	1,53	7,00	524,80	74,97
Klassische Archäologie	449,23	203,23	4,0	51	90,83	4,95	2,00	155,89	77,95
Ägyptologie	227,66	227,66	4,0	57	13,25	17,18	1,00	95,55	95,55
Kunstgeschichte	445,31	397,31	4,0	99	111,75	3,98	4,00	206,92	51,73
Papyrologie	53,15	53,15	4,0	13	3,67	14,50	1,00	42,55	42,55
Fachbereich III gesamt	4.884,12	3.270,12		817	919,00	5,31	25,00	1.800,47	72,02
BWL	3.272,86	3.172,86	4,0	793	1.237,50	2,64	10,00	924,33	92,43
Soziologie	890,56	790,56	4,0	198	489,58	1,82	8,00	627,92	78,49
VWL	1.050,47	950,47	4,0	238	245,33	4,28	8,00	723,18	90,40
Mathematik	1.556,02	1.544,02	5,0	309	258,33	6,02	10,00	731,54	73,15
Informatik	2.892,64	2.808,64	8,0	351	195,42	14,80	8,50	1.210,04	142,36
Fachbereich IV gesamt	9.662,55	9.266,55		1.889	2.426,17	3,98	44,50	4.217,01	94,76
Rechtswissenschaft	2.956,71	2.815,76	4,0	704	1.205,08	2,45	18,00	1.489,31	82,74
Fachbereich V gesamt	2.956,71	2.815,76		704	1.205,08	2,45	18,00	1.489,31	82,74
Geographie	2.915,55	2.737,55	5,0	548	462,42	6,31	10,00	963,19	96,32
Geowissenschaften	9.436,26	6.809,26	15,0	454	489,08	19,29	14,00	2.714,03	193,86
Fachbereich VI gesamt	12.351,81	9.546,81		1.002	951,50	12,98	24,00	3.677,22	153,22
Innerhalb der Fachbereiche	45.422,86	37.919,15		7.257	9.100,08	4,99	175,50	17.112,24	97,51

* Studienplatzrelevante Fläche bezogen auf Miete LBB und weitere Anmietungen

** ohne Zusatzstudiengänge

Tabelle:

Entwicklung der Relation der Abschlussprüfungen (Diplom, Staatsexamen, Lehramt, Magister) zu Professoren nach Fächern

	2006	2007	2008	2009	2010		
					Relation	Prüfungen	Professoren
Pädagogik	6,5	10,0	9,1	9,7	15,5	124	8,0
Philosophie	1,3	2,3	3,0	4,7	4,3	13	3,0
Psychologie	10,8	14,5	12,1	10,2	9,1	136	15,0
Psychobiologie (Forschungsinstitut)	0,0	0,0	0,0	0,0	0,0		2,0
Fachbereich I	7,4	10,0	8,8	8,7	9,8	273	28,0
Germanistik	10,1	10,9	14,2	14,6	12,4	124	10,0
Anglistik	11,2	12,3	16,3	15,7	17,5	105	6,0
Romanistik	8,0	6,8	11,4	13,6	11,8	59	5,0
Klassische Philologie	4,0	2,0	6,0	3,5	4,0	8	2,0
Slavistik/Russisch	2,0	0,5	1,5	1,0	0,5	1	2,0
Sinologie	3,0	1,5	1,5	5,0	3,5	7	2,0
Japanologie	1,0	1,5	4,0	4,3	3,5	14	4,0
Phonetik	4,0	11,0	7,0	8,0	3,0	3	1,0
Ling.Datenverarbeitung	8,0	5,0	7,0	5,0	1,0	1	1,0
Medienwissenschaft	5,5	11,0	11,5	6,3	4,3	13	3,0
Fachbereich II	7,5	8,0	10,9	10,9	9,3	335	36,0
Geschichte	5,5	6,1	6,0	8,9	7,9	71	9,0
Politikwissenschaft	12,8	16,6	16,1	10,4	15,1	106	7,0
Klassische Archäologie	2,0	1,5	0,5	1,0	0,5	1	2,0
Ägyptologie	0,0	1,0	2,0	2,0	1,0	1	1,0
Kunstgeschichte	4,0	5,0	1,2	4,0	2,6	13	5,0
Papyrologie	0,0	0,0	0,0	0,0	0,0		1,0
Fachbereich III	6,2	7,6	6,5	7,2	7,7	192	25,0
BWL	26,7	28,2	23,2	12,4	17,8	178	10,0
Soziologie	5,7	7,9	10,3	5,9	10,3	82	8,0
VWL	3,4	4,4	7,6	5,6	8,8	70	8,0
Mathematik	3,1	5,6	5,3	4,7	2,9	29	10,0
Informatik	2,7	4,4	2,8	4,3	2,8	17	6,0
Wirtschaftsinformatik	9,2	9,2	12,0	2,0	6,0	15	2,5
Fachbereich IV	8,8	10,7	10,5	6,6	8,8	391	44,5
Rechtswissenschaft	9,9	11,1	10,1	9,2	6,7	121	18,0
Fachbereich V	9,9	11,1	10,1	9,2	6,7	121	18,0
Geographie	12,4	7,0	6,8	7,1	9,5	95	10,0
Geowissenschaften	12,8	13,5	11,8	7,5	11,7	164	14,0
Fachbereich VI	12,6	10,6	9,8	7,3	10,8	259	24,0
Relation über Fachbereiche	8,5	9,7	9,6	8,3	9,0	1.571	175,5

Tabelle:

Entwicklung der Relation der Abschlussprüfungen (Diplom, Staatsexamen, Lehramt, Magister) zu Lehrkräften nach Fächern

	2006	2007	2008	2009	2010		
					Relation	Prüfungen	Lehrkräfte
Pädagogik	2,2	3,2	3,6	3,4	5,3	124	23,3
Philosophie	0,4	0,8	1,0	1,6	1,4	13	9,0
Psychologie	3,5	4,4	4,0	3,2	3,0	136	46,0
Psychobiologie (Forschungsinstitut)	0,0	0,0	0,0	0,0	0,0		4,0
Fachbereich I	2,5	3,3	3,2	2,9	3,3	273	82,3
Germanistik	3,4	3,8	5,3	5,5	3,9	124	31,5
Anglistik	3,9	4,5	5,8	5,9	5,7	105	18,5
Romanistik	2,1	1,8	3,0	3,5	3,0	59	19,5
Klassische Philologie	1,6	1,0	3,0	1,8	2,0	8	4,0
Slavistik/Russisch	0,7	0,2	0,7	0,4	0,2	1	4,5
Sinologie	0,9	0,4	0,4	1,3	0,9	7	7,5
Japanologie	0,4	0,6	1,3	1,9	2,0	14	7,0
Phonetik	2,0	5,5	3,5	2,7	1,0	3	3,0
Ling.Datenverarbeitung	1,6	1,3	1,8	1,3	0,3	1	4,0
Medienwissenschaft	2,0	4,9	5,1	2,1	1,7	13	7,5
Fachbereich II	2,5	2,7	3,8	3,8	3,1	335	107,0
Geschichte	2,0	2,1	2,1	3,3	3,0	71	24,0
Politikwissenschaft	4,7	6,4	7,0	4,9	7,1	106	15,0
Klassische Archäologie	1,0	0,8	0,3	0,5	0,3	1	4,0
Ägyptologie	0,0	0,5	1,0	1,0	0,5	1	2,0
Kunstgeschichte	1,2	1,7	0,7	2,1	1,7	13	7,5
Papyrologie	0,0	0,0	0,0	0,0	0,0		1,0
Fachbereich III	2,4	2,9	2,9	3,2	3,6	192	53,5
BWL	6,8	7,4	6,1	3,4	4,9	178	36,5
Soziologie	2,1	2,9	4,3	2,4	4,3	82	19,0
VWL	1,4	1,7	2,9	2,0	3,3	70	21,5
Mathematik	1,2	2,2	2,2	2,2	1,3	29	22,5
Informatik	0,9	1,3	0,9	1,4	0,9	17	19,0
Wirtschaftsinformatik	3,3	3,3	5,0	0,7	2,1	15	7,0
Fachbereich IV	3,0	3,6	3,7	2,3	3,1	391	125,5
Rechtswissenschaft	4,0	4,5	4,1	3,7	2,6	121	46,5
Fachbereich V	4,0	4,5	4,1	3,7	2,6	121	46,5
Geographie	4,5	2,5	2,5	2,5	4,1	95	23,0
Geowissenschaften	4,0	4,2	4,3	2,5	3,8	164	42,6
Fachbereich VI	4,2	3,5	3,6	2,5	3,9	259	65,6
Relation über Fachbereiche	3,0	3,4	3,6	3,0	3,3	1.571	480,4

Tabelle:

Entwicklung der Relation der Promotionen zu Professoren nach Fächern

	2006	2007	2008	2009	2010		
					Relation	Promotionen	Professoren
Pädagogik	0,0	0,7	0,3	0,0	0,0		8,0
Philosophie	0,7	0,7	0,7	0,7	0,0		3,0
Psychologie	0,4	1,4	1,4	1,0	1,1	17	15,0
Psychobiologie (Forschungsinstitut)	0,0	0,0	0,0	0,0	0,0		2,0
Fachbereich I	0,3	1,0	0,8	0,6	0,6	17	28,0
Germanistik	0,3	0,2	0,6	0,2	0,5	5	10,0
Anglistik	0,5	0,0	1,0	0,0	0,2	1	6,0
Romanistik	0,6	0,8	0,4	0,2	0,0		5,0
Klassische Philologie	0,5	0,0	0,0	0,0	1,5	3	2,0
Slavistik/Russisch	0,0	0,0	0,0	0,0	0,0		2,0
Sinologie	1,0	0,0	0,0	0,5	0,0		2,0
Japanologie	0,5	0,5	0,0	0,7	0,3	1	4,0
Phonetik	0,0	0,0	0,0	0,0	0,0		1,0
Ling.Datenverarbeitung	1,0	0,0	0,0	2,0	0,0		1,0
Medienwissenschaft	0,5	0,0	1,0	1,0	0,0		3,0
Fachbereich II	0,5	0,2	0,5	0,3	0,3	10	36,0
Geschichte	1,3	1,5	0,9	0,4	1,3	12	9,0
Politikwissenschaft	0,4	0,2	0,5	0,0	1,1	8	7,0
Klassische Archäologie	0,0	0,5	0,5	0,5	0,0		2,0
Ägyptologie	0,0	0,0	0,0	0,0	0,0		1,0
Kunstgeschichte	2,0	1,7	1,0	0,3	0,2	1	5,0
Papyrologie	0,0	0,0	0,0	0,0	0,0		1,0
Fachbereich III	0,9	1,0	0,7	0,3	0,8	21	25,0
BWL	0,8	1,7	1,1	1,2	1,7	17	10,0
Soziologie	0,7	1,3	0,1	0,5	0,8	6	8,0
VWL	0,3	0,2	0,8	0,3	0,6	5	8,0
Mathematik	0,2	0,3	0,4	0,3	0,3	3	10,0
Informatik	0,8	0,6	0,0	0,7	1,2	7	6,0
Wirtschaftsinformatik	0,0	0,8	0,0	0,0	0,0		2,5
Fachbereich IV	0,5	0,8	0,5	0,6	0,9	38	44,5
Rechtswissenschaft	2,1	1,8	1,8	1,8	1,7	30	18,0
Fachbereich V	2,1	1,8	1,8	1,8	1,7	30	18,0
Geographie	0,0	0,0	0,0	0,0	0,0		10,0
Geowissenschaften	1,8	1,1	0,3	0,8	1,1	16	14,0
Fachbereich VI	1,0	0,6	0,2	0,5	0,7	16	24,0
Relation über Fachbereiche	0,8	0,8	0,7	0,6	0,8	132	175,5

Tabelle:

**Entwicklung der Relation zugewiesener Lehr- und Forschungsmittel zu Personal
(Stellen-Soll) nach Fachbereichen in Tausend €**
zu wissenschaftlichem Lehrpersonal

Jahr	Fachbereich						gesamt							
	I	II	III	IV	V	VI								
2002	4.845	3.350	4.518	3.492	4.889	7.184	4.384	2.065.741/ 471,3						
2003	4.223	3.114	3.927	3.171	4.346	6.290	3.916	1.846.622/ 471,5						
2004	4.153	3.297	3.838	3.389	4.132	6.483	4.000	1.852.916/ 463,3						
2005	4.505	4.008	4.518	4.057	7.498	6.393	4.801	2.183.099/ 454,8						
2006	5.133	4.433	5.037	4.446	8.194	6.955	5.297	2.391.194/ 451,4						
2007	5.286	4.551	4.844	4.428	7.807	6.370	5.224	2.307.864/ 441,8						
2008	6.029	5.335	5.932	5.074	8.242	7.204	5.973	2.623.799/ 439,3						
2009	5.647	5.211	6.056	4.806	7.735	6.650	5.702	2.695.000/ 472,6						
2010	5.872	5.411	6.150	4.622	7.118	6.479	5.677	2.727.000/ 480,4						
2011	5.164	426.000/ 82,5	4.977	545.000/ 109,5	5.291	291.000/ 55,0	3.798	488.000/ 128,5	6.217	286.000/ 46,0	5.742	381.000/ 66,4	4.954	2.417.000/ 487,9

zu Professoren

Jahr	Fachbereich						gesamt							
	I	II	III	IV	V	VI								
2002	15.113	9.726	11.860	10.211	13.582	21.929	12.751	2.065.741/ 162,0						
2003	12.976	8.868	10.405	9.461	12.072	20.267	11.470	1.846.622/ 161,0						
2004	12.547	9.419	10.364	9.862	11.649	21.546	11.690	1.852.916/ 158,5						
2005	13.083	11.659	11.971	11.851	19.057	20.494	13.773	2.183.099/ 158,5						
2006	15.295	13.508	13.259	13.083	20.372	20.865	15.279	2.391.194/ 156,5						
2007	16.190	13.225	12.776	13.204	19.191	19.288	15.035	2.307.864/ 153,5						
2008	16.928	15.438	13.477	14.386	20.260	19.632	16.180	2.623.799/ 162,2						
2009	16.889	15.000	13.500	13.528	19.444	19.429	15.714	2.695.000/ 171,5						
2010	17.250	16.083	13.160	13.034	18.389	17.708	15.538	2.727.000/ 175,5						
2011	15.214	426.000/ 28,0	15.139	545.000/ 36,0	11.640	291.000/ 25,0	10.966	488.000/ 44,5	15.889	286.000/ 18,0	15.875	381.000/ 24,0	13.772	2.417.000/ 175,5

Tabelle:

Entwicklung der Relation zugewiesener Lehr- und Forschungsmittel zu Studierenden (1. Studienfach) nach Fachbereichen in €

Jahr	Fachbereich						gesamt							
	I	II	III	IV	V	VI								
1999	194	231	229	221	153	332	220	2.401.498/ 10.906						
2000	193	223	213	206	152	317	212	2.296.275/ 10.844						
2001	202	218	219	204	156	340	216	2.359.583/ 10.900						
2002	176	178	178	174	133	291	184	2.065.741/ 11.231						
2003	155	145	149	134	110	245	151	1.846.622/ 12.258						
2004	155	132	140	127	112	231	144	1.852.916/ 12.827						
2005	168	150	158	156	174	220	167	2.183.099/ 13.040						
2006	171	161	158	172	198	228	179	2.391.194/ 13.396						
2007	170	141	151	169	202	224	171	2.307.864/ 13.496						
2008	197	159	170	196	234	255	195	2.623.799/ 13.471						
2009	194	156	172	198	227	237	191	2.695.000/ 14.112						
2010	208	162	179	182	221	256	194	2.727.000/ 14.076						
2011	182	426.000/ 2.343	150	545.000/ 3.635	161	291.000/ 1.812	145	488.000/ 3.366	186	286.000/ 1.538	222	381.000/ 1.713	168	2.417.000/ 14.407

Tabelle:

Relation Drittmiteleinahmen zu Professoren (Stellen-Soll) nach Lehreinheiten und Fachbereichen in € (ohne Anteile SFB und Kompetenzzentren)

	2006	2007	2008	2009	2010		
					Relation	Drittmittel- einnahmen	Professoren
Pädagogik	11.372	11.671	19.869	37.971	33.480	267.843	8,0
Philosophie	7.222	1.393	0	-15	0		3,0
Psychologie	93.147	104.418	56.827	57.499	63.471	1.079.014	17,0
Fachbereich I	61.963	67.561	40.931	45.758	48.102	1.346.856	28,0
Germanistik	87.559	99.813	90.310	84.355	129.476	1.294.760	10,0
Anglistik	1.658	275	514	9.578	167	1.000	6,0
Romanistik	6.240	3.842	5.918	2.120	0		5,0
Klassische Philologie	36.782	51.447	37.638	89.140	69.168	138.337	2,0
Slavistik/Russisch	24.717	35.500	33.478	61.950	73.859	147.717	2,0
Sinologie	25.422	18.233	13.430	15.420	17.486	34.972	2,0
Japanologie	39.750	3.590	8.550	9.432	0		4,0
Phonetik	2.086	1.741	90	19.413	0		1,0
Ling.Datenverarbeitung	0	0	0	0	0		1,0
Medienwissenschaft	64.890	70.700	40.346	45.620	109.212	327.635	3,0
Fachbereich II	38.168	41.947	36.526	40.045	54.012	1.944.421	36,0
Geschichte	133.556	121.211	68.582	62.298	71.069	710.687	10,0
Politikwissenschaft	19.497	19.635	10.300	2.887	10.980	76.861	7,0
Klassische Archäologie	130.500	38.998	16.072	15.150	12.336	24.672	2,0
Ägyptologie	12.794	-576	36.360	48.744	30.559	30.559	1,0
Kunstgeschichte	65.911	24.563	54.616	51.138	61.512	246.048	4,0
Papyrologie	-10.181	0	0	0	0		1,0
Fachbereich III	81.724	56.523	40.679	36.686	43.601	1.090.027	25,0
BWL	42.655	25.116	24.856	85.712	60.465	604.647	10,0
Soziologie	39.088	30.503	57.327	38.677	49.693	397.546	8,0
VWL	3.693	66.074	49.825	25.309	94.747	757.976	8,0
Mathematik	14.733	18.303	13.536	32.057	41.523	415.232	10,0
Informatik	35.586	15.385	33.828	27.454	49.944	299.666	6,0
Wirtschaftsinformatik	118.458	111.671	64.682	50.583	49.845	124.613	2,5
Fachbereich IV	32.443	39.629	37.684	44.667	58.784	2.615.894	44,5
Rechtswissenschaft	22	1.372	4.879	6.871	2.779	50.018	18,0
Fachbereich V	1.278	3.756	7.685	8.682	4.495	80.918	18,0
Geographie	30.893	37.849	20.100	15.717	23.166	231.665	10,0
Geowissenschaften	171.862	204.711	142.851	193.652	188.023	2.632.316	14,0
Fachbereich VI	109.691	138.001	96.089	119.513	119.333	2.863.980	24,0
Relation über Fachbereiche	50.077	55.091	42.368	49.301	56.650	9.942.097	175,5

Drittmiteleinahmen Ø letzten 5 Jahre	50.683	8.496.214	167,6
---------------------------------------------	---------------	------------------	--------------

Drittmiteleinahmen Ø letzten 3 Jahre	49.494	8.620.129	174,2
---------------------------------------------	---------------	------------------	--------------

Tabelle:

Relation Drittmittelausgaben zu Professoren (Stellen-Soll) nach Lehreinheiten und Fachbereichen in €

	2006	2007	2008	2009	2010		
					Relation	Drittmittel- ausgaben	Professoren
Pädagogik	0	0	24.166	38.991	35.823	286.582	8,0
Philosophie	0	0	445	19.353	17.891	53.672	3,0
Psychologie	0	0	57.544	52.803	58.448	993.617	17,0
Fachbereich I	0	0	42.546	45.272	47.638	1.333.871	28,0
Germanistik	0	0	92.678	91.039	110.441	1.104.406	10,0
Anglistik	0	0	401	9.524	537	3.224	6,0
Romanistik	0	0	8.382	3.823	3.764	18.821	5,0
Klassische Philologie	0	0	59.454	81.715	26.802	53.605	2,0
Slavistik/Russisch	0	0	59.365	69.230	68.698	137.396	2,0
Sinologie	0	0	13.279	16.909	17.486	34.972	2,0
Japanologie	0	0	9.983	12.076	2.341	9.364	4,0
Phonetik	0	0	163	17.710	830	830	1,0
Ling.Datenverarbeitung	0	0	0	6.419	2	2	1,0
Medienwissenschaft	0	0	51.380	48.343	84.998	254.993	3,0
Fachbereich II	0	0	41.065	42.912	44.934	1.617.613	36,0
Geschichte	0	0	61.496	71.219	65.969	659.694	10,0
Politikwissenschaft	0	0	17.559	7.931	10.497	73.482	7,0
Klassische Archäologie	0	0	15.432	15.295	32.477	64.954	2,0
Ägyptologie	0	0	52.254	47.384	16.433	16.433	1,0
Kunstgeschichte	0	0	55.571	50.251	65.248	260.990	4,0
Papyrologie	0	0	0	0	0	0	1,0
Fachbereich III	0	0	40.907	41.031	43.067	1.076.679	25,0
BWL	0	0	43.826	54.564	51.866	518.658	10,0
Soziologie	0	0	64.084	43.338	57.801	462.410	8,0
VWL	0	0	32.898	22.614	50.262	402.100	8,0
Mathematik	0	0	20.237	40.698	39.340	393.404	10,0
Informatik	0	0	28.641	39.623	41.243	247.457	6,0
Wirtschaftsinformatik	0	0	45.114	46.900	52.156	130.390	2,5
Fachbereich IV	0	0	39.927	41.441	48.683	2.166.390	44,5
Rechtswissenschaft	0	0	5.012	6.292	3.060	55.089	18,0
Fachbereich V	0	0	6.828	8.864	5.227	94.085	18,0
Geographie	0	0	53.983	31.520	44.598	445.984	10,0
Geowissenschaften	0	0	176.755	193.316	209.656	2.935.180	14,0
Fachbereich VI	0	0	130.133	128.942	142.560	3.421.432	24,0
Relation über Fachbereiche	0	0	48.294	50.920	55.328	9.710.070	175,5

Drittmittelausgaben Ø letzten 3 Jahre

51.539 8.976.322 174,2

Tabelle:
Buchbestände nach Fächern in Relation zur Zahl der Studierenden und des wissenschaftlichen Lehrpersonals

		Bände insgesamt	Studierende in VZSÄ	Bände/VZSÄ	Wiss. Lehrpersonal	Bände/wiss. Lehrpers.
		28.088	0,0	n.b.		
Fachbereich I	Pädagogik	61.880	1.556,5	39,8	23,5	2.633,2
	Philosophie	38.695	306,7	126,2	9,0	4.299,4
	Psychologie	72.279	1.111,5	65,0	50,0	1.445,6
Fachbereich II	Germanistik	92.382	1.031,5	89,6	33,0	2.799,5
	Anglistik	74.608	757,3	98,5	19,0	3.926,7
	Romanistik	87.840	509,2	172,5	19,5	4.504,6
	Klassische Philologie	31.665	132,3	239,4	4,0	7.916,3
	Slavistik/Russisch	30.190	71,7	421,3	4,5	6.708,9
	Sinologie	36.678	161,5	227,1	7,5	4.890,4
	Japanologie	20.829	195,8	106,4	7,0	2.975,6
	Medienwissenschaft	8.138	202,8	40,1	8,0	1.017,3
Fachbereich III	Geschichte	134.387	685,7	196,0	25,0	5.375,5
	Politikwissenschaft	71.070	684,8	103,8	15,5	4.585,2
	Klassische Archäologie	18.029	111,8	161,3	4,0	4.507,3
	Ägyptologie	13.246	18,9	700,2	2,0	6.623,0
	Kunstgeschichte	37.527	182,5	205,6	7,5	5.003,6
Fachbereich IV	BWL / VWL	135.116	1.895,0	71,3	58,5	2.309,7
	Soziologie	64.707	716,8	90,3	19,5	3.318,3
	Mathematik	35.889	473,3	75,8	24,0	1.495,4
	Informatik/LDV	0	427,3	0,0	30,5	0,0
Fachbereich V	Rechtswissenschaft	166.802	1.572,0	106,1	46,0	3.626,1
Fachbereich VI	Geographie/Geowissenschaften	115.958	1.710,2	67,8	66,4	1.747,7
Universität gesamt		163.133	0,0	n.b.	0,0	n.b.
Gesamtsumme		1.539.136	14.514,8	106,0	483,9	3.181,0

Tabelle:
Strukturdaten der Fächer und Fachbereiche im Überblick

	Studierende A-Fach zu Professoren 2010	Studierende A-Fach zu Lehrkräften 2010	Haushaltsmittel zu Studierende A-Fach 2010	Prüfungen zu Professoren 2010	Promotionen zu Professoren Σ 2006 - 2010	Drittmittleinnahmen zu Professoren Ø 2007 - 2010
Pädagogik	138	47	0	15,5	0,8	15.368
Philosophie	82	27	0	4,3	2,7	1.229
Psychologie	63	21	0	8,0	4,2	51.180
Fachbereich I	86	29	176	9,8	3,1	35.596
Germanistik	148	45	0	12,4	1,8	70.255
Anglistik	165	52	0	17,3	1,7	1.754
Romanistik	99	25	0	11,8	2,0	2.588
Klassische Philologie	76	38	0	4,0	2,0	40.596
Slavistik/Russisch	35	15	0	0,5	0,0	32.786
Sinologie	95	25	0	3,5	1,5	12.856
Japanologie	83	47	0	3,5	1,3	5.359
Phonetik	65	22	0	3,0	0,0	3.333
Ling.Datenverarbeitung	51	13	0	1,0	3,0	0
Medienwissenschaft	73	28	0	4,3	2,0	40.796
Fachbereich II	112	37	135	9,3	1,6	29.139
Geschichte	72	29	0	7,1	4,5	56.096
Politikwissenschaft	129	58	0	15,1	2,0	7.713
Klassische Archäologie	43	22	0	0,5	1,5	30.437
Ägyptologie	16	8	0	1,0	0,0	18.269
Kunstgeschichte	58	31	0	3,3	4,5	37.170
Papyrologie	7	7	0	0,0	0,0	-1.454
Fachbereich III	79	36	148	7,7	3,2	33.709
BWL	147	42	0	11,5	6,1	33.147
Soziologie	93	38	0	10,0	3,1	30.057
VWL	44	15	0	7,5	2,3	34.301
Mathematik	50	21	0	2,7	1,5	16.693
Informatik	41	13	0	2,3	3,2	22.324
Wirtschaftsinformatik	61	20	0	6,0	0,8	56.463
Fachbereich IV	78	27	141	7,0	3,1	29.891
Rechtswissenschaft	86	34	185	6,7	9,2	3.699
Fachbereich V	86	34	185	6,7	9,2	3.699
Geographie/Geowissenschaften	73	27	216	9,5	2,5	74.313
Fachbereich VI	73	27	216	9,5	2,5	74.313
Fachbereiche gesamt	87	31	159	8,3	3,4	34.580
Berechnungsgrundlage	<u>15.198</u> 175,50	<u>15.198</u> 487,85	<u>2.417.000</u> 15.198	<u>1.458</u> 175,50	<u>590</u> 175,50	<u>6.068.724</u> 175,50

**Tabelle:
Strukturdaten des Fachbereichs I**

		Päda- gogik	Philo- sophie	Psycho- logie		FB I gesamt	Fach- bereiche gesamt	
Personal		absolut	absolut	absolut		absolut	in %	absolut
Professoren	2011	8,00	3,00	17,00		28,00	16,0%	176
Akademische Mitarbeiter	2011	15,50	6,00	33,00		55,50	17,2%	323
Lehrkräfte gesamt	2011	23,50	9,00	50,00		82,50	16,9%	488
Nichtwissenschaftliches Personal	2011	5,00	1,50	17,25		25,25	20,6%	123
wiss. Drittmittelpersonal	2011	3,25	1,00	12,16		16,41	2,7%	600
Studierende		absolut	absolut	absolut		absolut	in %	absolut
im 1. Studienfach	WS 10/11	1.103,00	178,00	1.062,00				
davon im 1. und 2. Fachsemester	WS 10/11	220,00	40,00	255,00		515,00	13,9%	3.717
VZSÄ ABC-Fachbelegung	WS 10/11	1.556,50	306,67	1.111,50		2.974,67	19,4%	15.361
VZSÄ ABC-Fachbelegung in Regelstudienzeit	WS 10/11	906,25	135,92	896,58		1.938,75	20,4%	9.520
Flächen		absolut	absolut	absolut		absolut	in %	absolut
Flächenrichtwert	2010	4,00	4,00	5,80				
Studienplätze	2010	515,64	136,17	574,28		1.226,08	16,9%	7.255
Bürofläche in m²	2010	594,75	265,92	2.144,49		3.005,16	17,6%	17.112
Haushalt		absolut	absolut	absolut		absolut	in %	absolut
Haushaltsmittel in T€	2011					426,00	17,6%	2.417
Drittmiteleinnahmen in T€	2010	267,84		1.079,01		1.346,86	13,5%	9.942
Prüfungen		absolut	absolut	absolut		absolut	in %	absolut
Habilitation	Σ 2005 - 2010	3,00		2,00		5,00	11,9%	42
Promotion	Σ 2006 - 2010	6,00	8,00	72,00		86,00	14,6%	590
Bachelor Kernfach	2010					0,00	0,0%	112
Bachelor 2-fach	2010					0,00	0,0%	1
Diplom	2010	124,00		136,00		260,00	40,6%	640
Magister	2010		10,00			10,00	3,5%	288
Lehramt gesamt	2010		3,00			3,00	0,7%	412
juristisches Staatsexamen	2010					0,00	0,0%	118
Zusatzqualifikationen	2010					0,00	0,0%	492
Kennzahlen		Quote	Quote	Quote		Quote	in %	Quote
Studierende A-Fach / Professoren	2010	138,25	82,00	62,88		86,46	99,8%	87
Studierende A-Fach / Lehrkraft	2010	47,06	27,33	21,38		29,35	94,2%	31
Haushaltsmittel / Studierende A-Fach	2010					175,96	110,6%	159
Prüfungen / Professoren	2010	15,50	4,33	8,00		9,75	117,4%	8
Promotionen / Professoren	Σ 2006 - 2010	0,75	2,67	4,24		3,07	91,4%	3
Drittmiteleinnahmen in T€ / Professoren	Ø 2006 - 2010	21,52	1,72	71,65		49,83	102,9%	48
Drittmiteleinnahmen in T€ / Lehrkraft	Ø 2006 - 2010	7,32	0,57	24,36		16,91	97,1%	17

**Tabelle:
Strukturdaten des Fachbereichs II**

		Germanistik	Anglistik	Romanistik	Klass. Philologie	Slavistik und Russisch	Sinologie	Japanologie	Phonetik	Ling. Datenverarbeitung	Medienwissenschaft		FB II gesamt	Fachbereiche gesamt	
Personal													absolut	in %	absolut
Professoren	2011	10,00	6,00	5,00	2,00	2,00	2,00	4,00	1,00	1,00	3,00		36,00	20,5%	176
Akademische Mitarbeiter	2011	23,00	13,00	14,50	2,00	2,50	5,50	3,00	2,00	3,00	5,00		76,00	23,5%	323
Lehrkräfte gesamt	2011	33,00	19,00	19,50	4,00	4,50	7,50	7,00	3,00	4,00	8,00		109,50	22,4%	488
Nichtwissenschaftliches Personal	2011	5,25	3,00	2,50	1,00	1,00	1,00	1,00	0,50	0,50	2,00		19,75	16,1%	123
wiss. Drittmittelpersonal	2011	10,30			0,50	1,00					2,50		14,30	2,4%	600
Studierende													absolut	in %	absolut
im 1. Studienfach	WS 10/11	1.550,00	909,00	378,00	104,00	59,00	186,00	313,00	64,00	50,00	219,00				
davon im 1. und 2. Fachsemester	WS 10/11	451,00	212,00	57,00	17,00	5,00	22,00	51,00	1,00	4,00	66,00		886,00	23,8%	3.717
VZSÄ ABC-Fachbelegung	WS 10/11	1.469,50	770,75	509,17	132,25	71,67	161,50	195,83	47,33	41,67	204,25		3.603,92	23,5%	15.361
VZSÄ ABC-Fachbelegung in Regelstudienzeit	WS 10/11	674,00	373,00	270,25	59,50	36,17	111,25	157,83	32,50	26,17	155,42		1.896,08	19,9%	9.520
Flächen													absolut	in %	absolut
Flächenrichtwert	2010	4,00	4,00	4,00	4,00	4,00	4,00	4,00	4,00	8,00	8,00				
Studienplätze	2010	658,45	301,72	185,52	74,91	81,65	90,22	51,71	20,58	43,74	109,12		1.617,61	22,3%	7.255
Bürofläche in m²	2010	976,89	326,70	360,14	152,10	158,50	251,42	119,49	66,12	186,48	325,23		2.923,07	17,1%	17.112
Haushalt													absolut	in %	absolut
Haushaltsmittel in T€	2011												545,00	22,5%	2.417
Drittmiteleinahmen in T€	2010	1.294,76	1,00		138,34	147,72	34,97				327,63		1.944,42	19,6%	9.942
Prüfungen													absolut	in %	absolut
Habilitation	Σ 2005 - 2010	2,00			3,00	1,00		1,00					7,00	16,7%	42
Promotion	Σ 2006 - 2010	18,00	10,00	10,00	4,00		3,00	5,00		3,00	6,00		59,00	10,0%	590
Bachelor Kernfach	2010												0,00	0,0%	112
Bachelor 2-fach	2010		1,00										1,00	100,0%	1
Diplom	2010												0,00	0,0%	640
Magister	2010	35,00	17,00	11,00		1,00	7,00	14,00	3,00	1,00	13,00		102,00	35,4%	288
Lehramt gesamt	2010	89,00	87,00	48,00	8,00								232,00	56,3%	412
juristisches Staatsexamen	2010												0,00	0,0%	118
Zusatzqualifikationen	2010	40,00	9,00								1,00		50,00	10,2%	492
Kennzahlen													Quote	in %	Quote
Studierende A-Fach / Professoren	2010	147,60	165,33	98,60	75,50	34,50	94,50	82,75	65,00	51,00	73,33		112,14	129,5%	87
Studierende A-Fach / Lehrkraft	2010	44,73	52,21	25,28	37,75	15,33	25,20	47,29	21,67	12,75	27,50		36,87	118,3%	31
Haushaltsmittel / Studierende A-Fach	2010												135,00	84,9%	159
Prüfungen / Professoren	2010	12,40	17,33	11,80	4,00	0,50	3,50	3,50	3,00	1,00	4,33		9,28	111,7%	8
Promotionen / Professoren	Σ 2006 - 2010	1,80	1,67	2,00	2,00		1,50	1,25		3,00	2,00		1,64	48,8%	3
Drittmiteleinahmen in T€ / Professoren	Ø 2006 - 2010	98,36	2,46	3,62	56,84	45,90	18,00	7,50	4,67		57,11		40,80	84,3%	48
Drittmiteleinahmen in T€ / Lehrkraft	Ø 2006 - 2010	29,81	0,78	0,93	28,42	20,40	4,80	4,29	1,56		21,42		13,41	77,0%	17

**Tabelle:
Strukturdaten des Fachbereichs III**

		Ge- schichte	Politik- wissen- schaft	Klass. Archäo- logie	Ägypto- logie	Kunst- ge- schichte	Papyro- logie		FB III gesamt	Fach- bereiche gesamt	
Personal		absolut	absolut	absolut	absolut	absolut	absolut		absolut	in %	absolut
Professoren	2011	10,00	7,00	2,00	1,00	4,00	1,00		25,00	14,2%	176
Akademische Mitarbeiter	2011	15,00	8,50	2,00	1,00	3,50			31,00	9,6%	323
Lehrkräfte gesamt	2011	25,00	15,50	4,00	2,00	7,50	1,00		55,00	11,3%	488
Nichtwissenschaftliches Personal	2011	4,00	2,75	2,00	0,50	2,00	0,50		12,75	10,4%	123
wiss. Drittmittelpersonal	2011	3,50	1,00			3,26			7,76	1,3%	600
Studierende		absolut	absolut	absolut	absolut	absolut	absolut		absolut	in %	absolut
im 1. Studienfach	WS 10/11	638,00	839,00	86,00	16,00	226,00	7,00				
davon im 1. und 2. Fachsemester	WS 10/11	88,00	149,00	39,00		42,00	2,00		320,00	8,6%	3.717
VZSÄ ABC-Fachbelegung	WS 10/11	685,67	684,75	111,75	18,92	182,50	6,33		1.689,92	11,0%	15.361
VZSÄ ABC-Fachbelegung in Regelstudienzeit	WS 10/11	320,75	378,75	90,83	13,25	111,75	3,67		919,00	9,7%	9.520
Flächen		absolut	absolut	absolut	absolut	absolut	absolut		absolut	in %	absolut
Flächenrichtwert	2010	4,00	4,00	4,00	4,00	4,00	4,00				
Studienplätze	2010	452,32	144,87	50,81	56,92	99,33	13,29		817,53	11,3%	7.255
Bürofläche in m²	2010	774,76	524,80	155,89	95,55	206,92	42,55		1.800,47	10,5%	17.112
Haushalt		absolut	absolut	absolut	absolut	absolut	absolut		absolut	in %	absolut
Haushaltsmittel in T€	2011								291,00	12,0%	2.417
Drittmiteleinahmen in T€	2010	710,69	76,86	24,67	30,56	246,05			1.090,03	11,0%	9.942
Prüfungen		absolut	absolut	absolut	absolut	absolut	absolut		absolut	in %	absolut
Habilitation	Σ 2005 - 2010	11,00	4,00			1,00			16,00	38,1%	42
Promotion	Σ 2006 - 2010	45,00	14,00	3,00		18,00			80,00	13,6%	590
Bachelor Kernfach	2010								0,00	0,0%	112
Bachelor 2-fach	2010								0,00	0,0%	1
Diplom	2010								0,00	0,0%	640
Magister	2010	18,00	61,00	1,00	1,00	13,00			94,00	32,6%	288
Lehramt gesamt	2010	53,00	45,00						98,00	23,8%	412
juristisches Staatsexamen	2010								0,00	0,0%	118
Zusatzqualifikationen	2010								0,00	0,0%	492
Kennzahlen		Quote	Quote	Quote	Quote	Quote	Quote		Quote	in %	Quote
Studierende A-Fach / Professoren	2010	72,10	129,29	43,00	16,00	58,00	7,00		78,68	90,9%	87
Studierende A-Fach / Lehrkraft	2010	28,84	58,39	21,50	8,00	30,93	7,00		35,76	114,8%	31
Haushaltsmittel / Studierende A-Fach	2010								147,94	93,0%	159
Prüfungen / Professoren	2010	7,10	15,14	0,50	1,00	3,25			7,68	92,4%	8
Promotionen / Professoren	Σ 2006 - 2010	4,50	2,00	1,50		4,50			3,20	95,2%	3
Drittmiteleinahmen in T€ / Professoren	Ø 2006 - 2010	78,53	10,80	42,61	25,58	52,04	-2,04		47,19	97,5%	48
Drittmiteleinahmen in T€ / Lehrkraft	Ø 2006 - 2010	31,41	4,88	21,31	12,79	27,75	-2,04		21,45	123,2%	17

**Tabelle:
Strukturdaten des Fachbereichs IV**

		BWL	Sozio- logie	VWL	Mathe- matik	Infor- matik	Wirt- schafts- infor- matik		FB IV gesamt	Fach- bereiche gesamt	
Personal		absolut	absolut	absolut	absolut	absolut	absolut		absolut	in %	absolut
Professoren	2011	10,00	8,00	8,00	10,00	6,00	2,50		44,50	25,4%	176
Akademische Mitarbeiter	2011	25,50	11,50	15,00	14,00	13,00	5,00		85,00	26,3%	323
Lehrkräfte gesamt	2011	35,50	19,50	23,00	24,00	19,00	7,50		128,50	26,3%	488
Nichtwissenschaftliches Personal	2011	6,00	4,50	4,50	4,50	3,00	1,00		25,00	20,4%	123
wiss. Drittmittelpersonal	2011	2,75	4,90	5,25	6,50	2,00	1,50		23,90	4,0%	600
Studierende		absolut	absolut	absolut	absolut	absolut	absolut		absolut	in %	absolut
im 1. Studienfach	WS 10/11	1.436,00	735,00	334,00	475,00	239,00	147,00				
davon im 1. und 2. Fachsemester	WS 10/11	494,00	227,00	81,00	121,00	36,00	43,00		1.002,00	27,0%	3.717
VZSÄ ABC-Fachbelegung	WS 10/11	1.493,50	716,83	401,50	473,33	238,17	147,50		3.470,83	22,6%	15.361
VZSÄ ABC-Fachbelegung in Regelstudienzeit	WS 10/11	1.237,50	489,58	245,33	258,33	100,42	95,00		2.426,17	25,5%	9.520
Flächen		absolut	absolut	absolut	absolut	absolut	absolut		absolut	in %	absolut
Flächenrichtwert	2010	4,00	4,00	4,00	5,00	8,00					
Studienplätze	2010	793,22	197,64	237,62	308,80	351,08			1.888,36	26,0%	7.255
Bürofläche in m²	2010	924,33	627,92	723,18	731,54	1.210,04			4.217,01	24,6%	17.112
Haushalt		absolut	absolut	absolut	absolut	absolut	absolut		absolut	in %	absolut
Haushaltsmittel in T€	2011								488,00	20,2%	2.417
Drittmiteleinahmen in T€	2010	604,65	397,55	757,98	415,23	299,67	124,61		2.615,89	26,3%	9.942
Prüfungen		absolut	absolut	absolut	absolut	absolut	absolut		absolut	in %	absolut
Habilitation	Σ 2005 - 2010		1,00	1,00	3,00	1,00			6,00	14,3%	42
Promotion	Σ 2006 - 2010	61,00	25,00	18,00	15,00	19,00	2,00		140,00	23,7%	590
Bachelor Kernfach	2010	63,00	2,00	10,00	2,00	3,00			80,00	71,4%	112
Bachelor 2-fach	2010								0,00	0,0%	1
Diplom	2010	96,00	20,00	60,00	6,00	14,00	15,00		211,00	33,0%	640
Magister	2010	19,00	60,00						79,00	27,4%	288
Lehramt gesamt	2010				21,00				21,00	5,1%	412
juristisches Staatsexamen	2010								0,00	0,0%	118
Zusatzqualifikationen	2010								378,00	76,8%	492
Kennzahlen		Quote	Quote	Quote	Quote	Quote	Quote		Quote	in %	Quote
Studierende A-Fach / Professoren	2010	147,40	93,38	43,63	50,00	41,00	60,80		77,93	90,0%	87
Studierende A-Fach / Lehrkraft	2010	41,52	38,31	15,17	20,83	12,95	20,27		26,99	86,6%	31
Haushaltsmittel / Studierende A-Fach	2010								140,72	88,5%	159
Prüfungen / Professoren	2010	11,50	10,00	7,50	2,70	2,33	6,00		6,99	84,1%	8
Promotionen / Professoren	Σ 2006 - 2010	6,10	3,13	2,25	1,50	3,17	0,80		3,15	93,6%	3
Drittmiteleinahmen in T€ / Professoren	Ø 2006 - 2010	46,41	42,08	48,02	23,37	31,25	79,05		41,85	86,4%	48
Drittmiteleinahmen in T€ / Lehrkraft	Ø 2006 - 2010	13,07	17,26	16,70	9,74	9,87	26,35		14,49	83,2%	17

**Tabelle:
Strukturdaten des Fachbereichs V**

		FB V gesamt		Fach- bereiche gesamt
Personal				
		absolut	in %	absolut
Professoren	2011	18,00	10,3%	176
Akademische Mitarbeiter	2011	32,00	9,9%	323
Lehrkräfte gesamt	2011	46,00	9,4%	488
Nichtwissenschaftliches Personal	2011	14,00	11,4%	123
wiss. Drittmittelpersonal	2011	0,50	0,1%	600
Studierende				
		absolut	in %	absolut
im 1. Studienfach	WS 10/11			
davon im 1. und 2. Fachsemester	WS 10/11	424,00	11,4%	3.717
VZSÄ ABC-Fachbelegung	WS 10/11	1.572,00	10,2%	15.361
VZSÄ ABC-Fachbelegung in Regelstudienzeit	WS 10/11	1.205,08	12,7%	9.520
Flächen				
		absolut	in %	absolut
Flächenrichtwert	2010			
Studienplätze	2010	703,94	9,7%	7.255
Bürofläche in m ²	2010	1.489,31	8,7%	17.112
Haushalt				
		absolut	in %	absolut
Haushaltsmittel in T€	2011	286,00	11,8%	2.417
Drittmiteleinnahmen in T€	2010	80,92	0,8%	9.942
Prüfungen				
		absolut	in %	absolut
Habilitation	Σ 2005 - 2010	4,00	9,5%	42
Promotion	Σ 2006 - 2010	165,00	28,0%	590
Bachelor Kernfach	2010	0,00	0,0%	112
Bachelor 2-fach	2010	0,00	0,0%	1
Diplom	2010	0,00	0,0%	640
Magister	2010	3,00	1,0%	288
Lehramt gesamt	2010	0,00	0,0%	412
juristisches Staatsexamen	2010	118,00	100,0%	118
Zusatzqualifikationen	2010	63,00	12,8%	492
Kennzahlen				
		Quote	in %	Quote
Studierende A-Fach / Professoren	2010	85,72	99,0%	87
Studierende A-Fach / Lehrkraft	2010	33,54	107,7%	31
Haushaltsmittel / Studierende A-Fach	2010	185,35	116,5%	159
Prüfungen / Professoren	2010	6,72	80,9%	8
Promotionen / Professoren	Σ 2006 - 2010	9,17	272,7%	3
Drittmiteleinnahmen in T€ / Professoren	Ø 2006 - 2010	5,18	10,7%	48
Drittmiteleinnahmen in T€ / Lehrkraft	Ø 2006 - 2010	2,03	11,6%	17

**Tabelle:
Strukturdaten des Fachbereichs VI**

		FB VI gesamt		Fach- bereiche gesamt
Personal				
		absolut	in %	absolut
Professoren	2011	24,00	13,7%	176
Akademische Mitarbeiter	2011	43,35	13,4%	323
Lehrkräfte gesamt	2011	66,35	13,6%	488
Nichtwissenschaftliches Personal	2011	26,00	21,2%	123
wiss. Drittmittelpersonal	2011	26,62	4,4%	600
Studierende				
		absolut	in %	absolut
im 1. Studienfach	WS 10/11			
davon im 1. und 2. Fachsemester	WS 10/11	442,00	11,9%	3.717
VZSÄ ABC-Fachbelegung	WS 10/11	1.710,17	11,1%	15.361
VZSÄ ABC-Fachbelegung in Regelstudienzeit	WS 10/11	951,50	10,0%	9.520
Flächen				
		absolut	in %	absolut
Flächenrichtwert	2010			
Studienplätze	2010	1.001,46	13,8%	7.255
Bürofläche in m ²	2010	3.677,22	21,5%	17.112
Haushalt				
		absolut	in %	absolut
Haushaltsmittel in T€	2011	381,00	15,8%	2.417
Drittmiteleinnahmen in T€	2010	2.863,98	28,8%	9.942
Prüfungen				
		absolut	in %	absolut
Habilitation	Σ 2005 - 2010	4,00	9,5%	42
Promotion	Σ 2006 - 2010	60,00	10,2%	590
Bachelor Kernfach	2010	32,00	28,6%	112
Bachelor 2-fach	2010	0,00	0,0%	1
Diplom	2010	169,00	26,4%	640
Magister	2010	0,00	0,0%	288
Lehramt gesamt	2010	58,00	14,1%	412
juristisches Staatsexamen	2010	0,00	0,0%	118
Zusatzqualifikationen	2010	0,00	0,0%	492
Kennzahlen				
		Quote	in %	Quote
Studierende A-Fach / Professoren	2010	73,42	84,8%	87
Studierende A-Fach / Lehrkraft	2010	26,56	85,2%	31
Haushaltsmittel / Studierende A-Fach	2010	216,23	136,0%	159
Prüfungen / Professoren	2010	9,46	113,9%	8
Promotionen / Professoren	Σ 2006 - 2010	2,50	74,4%	3
Drittmiteleinnahmen in T€ / Professoren	Ø 2006 - 2010	104,04	214,9%	48
Drittmiteleinnahmen in T€ / Lehrkraft	Ø 2006 - 2010	37,63	216,1%	17

**Tabelle + Graphiken:
Übersicht über das Geschlechterverhältnis**

	WS 06/07			WS 07/08			WS 08/09			WS 09/10			WS 10/11		
	Summe	weiblich	in %	Summe	weiblich	in %	Summe	weiblich	in %	Summe	weiblich	in %	Summe	weiblich	in %
Studierende															
im 1. Studienfach	13.933	8.203	58,9%	13.982	8.333	59,6%	14.639	8.787	60,0%	14.612	8.736	59,8%	14.931	8.916	59,7%
Studienanfänger (1. u. 2. FS)	3.561	2.222	62,4%	3.265	2.049	62,8%	4.075	2.564	62,9%	3.322	2.032	61,2%	3.717	2.266	61,0%
Prüfungen															
Diplom/Magister/Lehramt/Staatsexamen	1.335	812	60,8%	1.482	926	62,5%	1.561	865	55,4%	1.423	953	67,0%			
Promotion	118	38	32,2%	127	54	42,5%	111	55	49,5%	102	42	41,2%			
Habilitation	15	3	20,0%	8	5	62,5%	9	3	33,3%	1					
Personal															
Professoren	144	19	13,2%	155	28	18,1%	141	27	19,2%	159	33	20,8%	164	36	22,0%
Wissenschaftliche Mitarbeiter	327	138	42,2%	327	134	41,0%	260	97	37,4%	294	114	38,6%	300	117	38,9%
Nichtwissenschaftliches Personal	218	205	94,0%	218	202	92,7%	107	96	89,5%	112	100	89,4%	112	100	89,3%
Wissenschaftliche Hilfskräfte (examinert)	42	24	57,1%	73	35	47,9%	12	7	58,8%	13	7	55,6%	18	9	48,7%
Wissenschaftliche Hilfskräfte (nicht-examinert)	261	127	48,7%	291	145	49,8%	49	25	50,4%	56	28	50,6%	70	37	53,7%
	992	513	51,7%	1.064	544	51,1%	569	252	44,3%	633	282	44,5%	663	299	45,1%
Drittmittelpersonal															
Wissenschaftliche Mitarbeiter	153	70	45,8%	156	81	51,9%	89	42	47,5%	100	48	47,5%	119	52	44,3%
Wissenschaftliche Hilfskräfte (examinert)	31	16	51,6%	34	17	50,0%	11	5	47,5%	11	5	44,5%	12	6	50,5%
Wissenschaftliche Hilfskräfte (nicht-examinert)	213	115	54,0%	214	120	56,1%	30	15	50,9%	43	23	52,9%	35	18	52,4%
	397	201	50,6%	404	218	54,0%	130	63	48,3%	154	75	48,8%	166	77	46,4%

Ab WS 08/09: Darstellung des Personals in VZÄ

Studierende und akademische Grade (Frauenanteil in %)

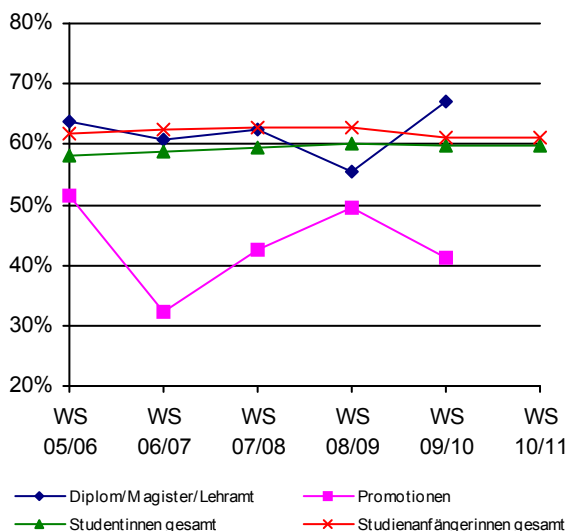

Personal der Fachbereiche (Frauenanteil in %)



Tabelle:
Studierende im 1. Studienfach nach Lehreinheiten und Geschlecht

	WS 06/07			WS 07/08			WS 08/09			WS 09/10			WS 10/11		
	Summe	weiblich	in %	Summe	weiblich	in %	Summe	weiblich	in %	Summe	weiblich	in %	Summe	weiblich	in %
Pädagogik	1.013	802	79,2%	997	796	79,8%	1.177	964	81,9%	1.129	923	81,8%	1.103	894	81,1%
Philosophie	180	78	43,3%	188	93	49,5%	189	79	41,8%	180	67	37,2%	178	67	37,6%
Psychologie	1.075	836	77,8%	1.032	792	76,7%	967	740	76,5%	991	761	76,8%	1.042	800	76,8%
Psychobiologie	21	12	57,1%	20	13	65,0%	20	14	70,0%	22	14	63,6%	20	13	65,0%
Fachbereich I	2.289	1.728	75,5%	2.237	1.694	75,7%	2.353	1.797	76,4%	2.322	1.765	76,0%	2.343	1.774	75,7%
Germanistik	1.075	768	71,4%	1.086	769	70,8%	1.271	899	70,7%	1.304	932	71,5%	1.359	992	73,0%
Anglistik	732	517	70,6%	781	544	69,7%	887	617	69,6%	872	608	69,7%	903	613	67,9%
Romanistik	375	300	80,0%	413	335	81,1%	416	337	81,0%	401	326	81,3%	378	310	82,0%
Klassische Philologie	64	40	62,5%	88	58	65,9%	108	66	61,1%	108	69	63,9%	104	66	63,5%
Slavistik/Russisch	54	43	79,6%	59	47	79,7%	62	53	85,5%	62	53	85,5%	59	51	86,4%
Sinologie	148	79	53,4%	169	85	50,3%	183	99	54,1%	189	103	54,5%	186	101	54,3%
Japanologie	205	123	60,0%	262	157	59,9%	314	193	61,5%	320	186	58,1%	313	185	59,1%
Phonetik	89	69	77,5%	102	81	79,4%	87	72	82,8%	77	63	81,8%	64	52	81,3%
Ling. Datenverarbeitung	64	24	37,5%	57	25	43,9%	52	24	46,2%	55	26	47,3%	50	21	42,0%
Medienwissenschaft	201	127	63,2%	193	117	60,6%	185	112	60,5%	185	107	57,8%	219	131	59,8%
Fachbereich II	3.007	2.090	69,5%	3.210	2.218	69,1%	3.565	2.472	69,3%	3.573	2.473	69,2%	3.635	2.522	69,4%
Geschichte	553	238	43,0%	641	272	42,4%	671	289	43,1%	660	287	43,5%	638	274	42,9%
Politikwissenschaft	826	318	38,5%	826	335	40,6%	843	328	38,9%	830	315	38,0%	839	326	38,9%
Klassische Archäologie	44	27	61,4%	51	34	66,7%	67	39	58,2%	68	35	51,5%	86	52	60,5%
Ägyptologie	25	18	72,0%	32	26	81,3%	33	26	78,8%	27	21	77,8%	16	13	81,3%
Kunstgeschichte	235	194	82,6%	245	211	86,1%	266	229	86,1%	250	219	87,6%	226	198	87,6%
Papyrologie	6	4	66,7%	6	4	66,7%	7	4	57,1%	7	4	57,1%	7	5	71,4%
Fachbereich III	1.689	799	47,3%	1.801	882	49,0%	1.887	915	48,5%	1.842	881	47,8%	1.812	868	47,9%
BWL	1.058	552	52,2%	1.016	535	52,7%	1.114	571	51,3%	1.297	649	50,0%	1.436	716	49,9%
Soziologie	744	469	63,0%	681	416	61,1%	644	390	60,6%	668	418	62,6%	735	458	62,3%
VWL	560	209	37,3%	558	225	40,3%	397	150	37,8%	352	135	38,4%	334	130	38,9%
<u>WiSo gesamt</u>	<u>2.362</u>	<u>1.230</u>	<u>52,1%</u>	<u>2.255</u>	<u>1.176</u>	<u>52,2%</u>	<u>2.155</u>	<u>1.111</u>	<u>51,6%</u>	<u>2.317</u>	<u>1.202</u>	<u>51,9%</u>	<u>2.505</u>	<u>1.304</u>	<u>52,1%</u>
Mathematik	415	170	41,0%	416	176	42,3%	460	212	46,1%	465	218	46,9%	475	213	44,8%
Informatik	300	36	12,0%	282	36	12,8%	273	41	15,0%	258	39	15,1%	239	32	13,4%
Wirtschaftsinformatik	174	20	11,5%	174	23	13,2%	160	18	11,3%	139	16	11,5%	147	16	10,9%
Fachbereich IV	3.251	1.456	44,8%	3.127	1.411	45,1%	3.048	1.382	45,3%	3.179	1.475	46,4%	3.366	1.565	46,5%
Rechtswissenschaft	1.707	1.001	58,6%	1.559	918	58,9%	1.539	886	57,6%	1.498	872	58,2%	1.538	876	57,0%
Fachbereich V	1.707	1.001	58,6%	1.559	918	58,9%	1.539	886	57,6%	1.498	872	58,2%	1.538	876	57,0%
Geographie	1.029	580	56,4%	936	535	57,2%	971	548	56,4%	889	486	54,7%	875	500	57,1%
Geowissenschaften	524	255	48,7%	601	315	52,4%	749	415	55,4%	773	421	54,5%	838	455	54,3%
Fachbereich VI	1.553	835	53,8%	1.537	850	55,3%	1.720	963	56,0%	1.662	907	54,6%	1.713	955	55,8%
sonst. Studienangebot	437	294	67,3%	511	360	70,5%	527	372	70,6%	536	363	67,7%	524	356	67,9%
Gesamt	13.933	8.203	58,9%	13.982	8.333	59,6%	14.639	8.787	60,0%	14.612	8.736	59,8%	14.931	8.916	59,7%

IV.2.1 Entwicklung der Zahl der Studierenden

Tabelle:
Entwicklung der Studienanfänger und -anfängerinnen (1. und 2. Fachsemester)
im A-Fach nach Lehreinheiten

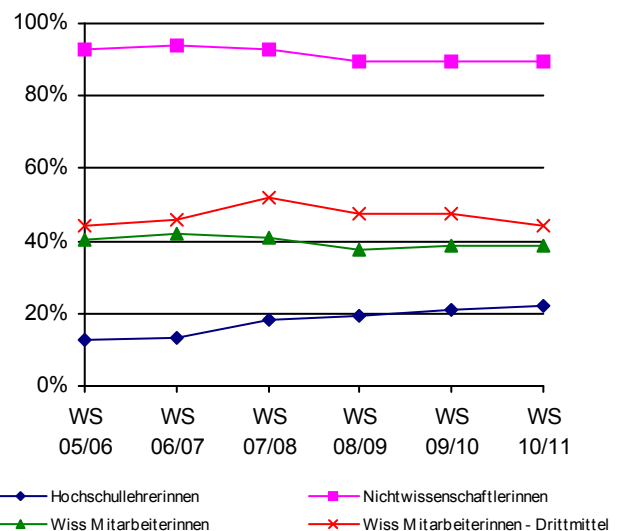
	WS 06/07			WS 07/08			WS 08/09			WS 09/10			WS 10/11		
	Summe	weiblich	in %	Summe	weiblich	in %	Summe	weiblich	in %	Summe	weiblich	in %	Summe	weiblich	in %
Pädagogik	234	183	78,2%	169	137	81,1%	405	338	83,5%	207	169	81,6%	220	175	79,5%
Philosophie	69	32	46,4%	56	34	60,7%	50	19	38,0%	27	9	33,3%	40	18	45,0%
Psychologie	189	146	77,2%	173	123	71,1%	165	132	80,0%	213	162	76,1%	251	196	78,1%
Psychobiologie	3	2	66,7%	8	6	75,0%	5	2	40,0%	3	2	66,7%	4	3	75,0%
Fachbereich I	495	363	73,3%	406	300	73,9%	625	491	78,6%	450	342	76,0%	515	392	76,1%
Germanistik	295	218	73,9%	268	197	73,5%	456	332	72,8%	344	257	74,7%	363	281	77,4%
Anglistik	188	127	67,6%	164	113	68,9%	270	192	71,1%	187	138	73,8%	209	147	70,3%
Romanistik	154	125	81,2%	114	95	83,3%	88	74	84,1%	64	55	85,9%	57	47	82,5%
Klassische Philologie	36	23	63,9%	31	21	67,7%	29	14	48,3%	12	11	91,7%	17	8	47,1%
Slavistik/Russisch	19	16	84,2%	15	12	80,0%	13	12	92,3%	9	9	100,0%	5	3	60,0%
Sinologie	52	26	50,0%	40	17	42,5%	34	24	70,6%	22	11	50,0%	22	12	54,5%
Japanologie	71	43	60,6%	82	50	61,0%	96	65	67,7%	68	37	54,4%	51	30	58,8%
Phonetik	26	18	69,2%	37	32	86,5%	8	7	87,5%	1	1	100,0%	1	1	100,0%
Ling.Datenverarbeitung	13	4	30,8%	10	5	50,0%	8	5	62,5%	9	5	55,6%	4	1	25,0%
Medienwissenschaft	36	26	72,2%	38	21	55,3%	32	21	65,6%	37	22	59,5%	66	46	69,7%
Fachbereich II	890	626	70,3%	799	563	70,5%	1.034	746	72,1%	753	546	72,5%	795	576	72,5%
Geschichte	169	74	43,8%	167	76	45,5%	124	54	43,5%	91	34	37,4%	88	40	45,5%
Politikwissenschaft	192	77	40,1%	209	109	52,2%	233	93	39,9%	173	68	39,3%	149	67	45,0%
Klassische Archäologie	12	6	50,0%	19	14	73,7%	29	16	55,2%	20	11	55,0%	39	25	64,1%
Ägyptologie	10	7	70,0%	12	11	91,7%	2	1	50,0%	1	1	100,0%			
Kunstgeschichte	58	51	87,9%	64	59	92,2%	71	63	88,7%	41	34	82,9%	42	33	78,6%
Papyrologie							2	1	50,0%				2	1	50,0%
Fachbereich III	441	215	48,8%	471	269	57,1%	461	228	49,5%	326	148	45,4%	320	166	51,9%
BWL	187	110	58,8%	265	137	51,7%	418	222	53,1%	458	219	47,8%	494	228	46,2%
Soziologie	302	196	64,9%	127	79	62,2%	180	114	63,3%	171	115	67,3%	227	144	63,4%
VWL	105	42	40,0%	148	72	48,6%	41	12	29,3%	50	21	42,0%	81	39	48,1%
<u>WiSo gesamt</u>	<u>594</u>	<u>348</u>	<u>58,6%</u>	<u>540</u>	<u>288</u>	<u>53,3%</u>	<u>639</u>	<u>348</u>	<u>54,5%</u>	<u>679</u>	<u>355</u>	<u>52,3%</u>	<u>802</u>	<u>411</u>	<u>51,2%</u>
Mathematik	121	53	43,8%	117	53	45,3%	141	74	52,5%	112	58	51,8%	121	61	50,4%
Informatik	33	2	6,1%	37	6	16,2%	49	8	16,3%	48	10	20,8%	36	7	19,4%
Wirtschaftsinformatik	23	1	4,3%	35	10	28,6%	44	8	18,2%	27	4	14,8%	43	6	14,0%
Fachbereich IV	771	404	52,4%	729	357	49,0%	873	438	50,2%	866	427	49,3%	1.002	485	48,4%
Rechtswissenschaft	352	228	64,8%	338	215	63,6%	372	218	58,6%	377	230	61,0%	424	242	57,1%
Fachbereich V	352	228	64,8%	338	215	63,6%	372	218	58,6%	377	230	61,0%	424	242	57,1%
Geographie	108	58	53,7%	97	63	64,9%	205	114	55,6%	134	79	59,0%	215	142	66,0%
Geowissenschaften	97	44	45,4%	158	92	58,2%	267	156	58,4%	195	113	57,9%	227	121	53,3%
Fachbereich VI	205	102	49,8%	255	155	60,8%	472	270	57,2%	329	192	58,4%	442	263	59,5%
sonst. Studienangebo	407	284	69,8%	267	190	71,2%	238	173	72,7%	221	147	66,5%	219	142	64,8%
Gesamt	3.561	2.222	62,4%	3.265	2.049	62,8%	4.075	2.564	62,9%	3.322	2.032	61,2%	3.717	2.266	61,0%

IV.2.1 Entwicklung der Zahl der Studierenden

Tabelle:
Entwicklung des Frauenanteils der Studierenden in % nach Lehreinheiten

	Studierende im 1. Studienfach					Studienanfängerinnen im 1. u. 2 Sem.				
	WS 06/07	WS 07/08	WS 08/09	WS 09/10	WS 10/11	WS 06/07	WS 07/08	WS 08/09	WS 09/10	WS 10/11
Pädagogik	79,2%	79,8%	81,9%	81,8%	81,1%	78,2%	81,1%	83,5%	81,6%	79,5%
Philosophie	43,3%	49,5%	41,8%	37,2%	37,6%	46,4%	60,7%	38,0%	33,3%	45,0%
Psychologie	77,8%	76,7%	76,5%	76,8%	76,8%	77,2%	71,1%	80,0%	76,1%	78,1%
Psychobiologie	57,1%	65,0%	70,0%	63,6%	65,0%	66,7%	75,0%	40,0%	66,7%	75,0%
Fachbereich I	75,5%	75,7%	76,4%	76,0%	75,7%	73,3%	73,9%	78,6%	76,0%	76,1%
Germanistik	71,4%	70,8%	70,7%	71,5%	73,0%	73,9%	73,5%	72,8%	74,7%	77,4%
Anglistik	70,6%	69,7%	69,6%	69,7%	67,9%	67,6%	68,9%	71,1%	73,8%	70,3%
Romanistik	80,0%	81,1%	81,0%	81,3%	82,0%	81,2%	83,3%	84,1%	85,9%	82,5%
Klassische Philologie	62,5%	65,9%	61,1%	63,9%	63,5%	63,9%	67,7%	48,3%	91,7%	47,1%
Slavistik/Russisch	79,6%	79,7%	85,5%	85,5%	86,4%	84,2%	80,0%	92,3%	100,0%	60,0%
Sinologie	53,4%	50,3%	54,1%	54,5%	54,3%	50,0%	42,5%	70,6%	50,0%	54,5%
Japanologie	60,0%	59,9%	61,5%	58,1%	59,1%	60,6%	61,0%	67,7%	54,4%	58,8%
Phonetik	77,5%	79,4%	82,8%	81,8%	81,3%	69,2%	86,5%	87,5%	100,0%	100,0%
Ling. Datenverarbeitung	37,5%	43,9%	46,2%	47,3%	42,0%	30,8%	50,0%	62,5%	55,6%	25,0%
Medienwissenschaft	63,2%	60,6%	60,5%	57,8%	59,8%	72,2%	55,3%	65,6%	59,5%	69,7%
Fachbereich II	69,5%	69,1%	69,3%	69,2%	69,4%	70,3%	70,5%	72,1%	72,5%	72,5%
Geschichte	43,0%	42,4%	43,1%	43,5%	42,9%	43,8%	45,5%	43,5%	37,4%	45,5%
Politikwissenschaft	38,5%	40,6%	38,9%	38,0%	38,9%	40,1%	52,2%	39,9%	39,3%	45,0%
Klassische Archäologie	61,4%	66,7%	58,2%	51,5%	60,5%	50,0%	73,7%	55,2%	55,0%	64,1%
Ägyptologie	72,0%	81,3%	78,8%	77,8%	81,3%	70,0%	91,7%	50,0%	100,0%	
Kunstgeschichte	82,6%	86,1%	86,1%	87,6%	87,6%	87,9%	92,2%	88,7%	82,9%	78,6%
Papyrologie	66,7%	66,7%	57,1%	57,1%	71,4%			50,0%		50,0%
Fachbereich III	47,3%	49,0%	48,5%	47,8%	47,9%	48,8%	57,1%	49,5%	45,4%	51,9%
BWL	52,2%	52,7%	51,3%	50,0%	49,9%	58,8%	51,7%	53,1%	47,8%	46,2%
Soziologie	63,0%	61,1%	60,6%	62,6%	62,3%	64,9%	62,2%	63,3%	67,3%	63,4%
VWL	37,3%	40,3%	37,8%	38,4%	38,9%	40,0%	48,6%	29,3%	42,0%	48,1%
<u>WiSo gesamt</u>	<u>52,1%</u>	<u>52,2%</u>	<u>51,6%</u>	<u>51,9%</u>	<u>52,1%</u>	<u>58,6%</u>	<u>53,3%</u>	<u>54,5%</u>	<u>52,3%</u>	<u>51,2%</u>
Mathematik	41,0%	42,3%	46,1%	46,9%	44,8%	43,8%	45,3%	52,5%	51,8%	50,4%
Informatik	12,0%	12,8%	15,0%	15,1%	13,4%	6,1%	16,2%	16,3%	20,8%	19,4%
Wirtschaftsinformatik	11,5%	13,2%	11,3%	11,5%	10,9%	4,3%	28,6%	18,2%	14,8%	14,0%
Fachbereich IV	44,8%	45,1%	45,3%	46,4%	46,5%	52,4%	49,0%	50,2%	49,3%	48,4%
Rechtswissenschaft	58,6%	58,9%	57,6%	58,2%	57,0%	64,8%	63,6%	58,6%	61,0%	57,1%
Fachbereich V	58,6%	58,9%	57,6%	58,2%	57,0%	64,8%	63,6%	58,6%	61,0%	57,1%
Geographie	56,4%	57,2%	56,4%	54,7%	57,1%	53,7%	64,9%	55,6%	59,0%	66,0%
Geowissenschaften	48,7%	52,4%	55,4%	54,5%	54,3%	45,4%	58,2%	58,4%	57,9%	53,3%
Fachbereich VI	53,8%	55,3%	56,0%	54,6%	55,8%	49,8%	60,8%	57,2%	58,4%	59,5%
sonst. Studienangebo	67,3%	70,5%	70,6%	67,7%	67,9%	69,8%	71,2%	72,7%	66,5%	64,8%
Gesamt	58,9%	59,6%	60,0%	59,8%	59,7%	62,4%	62,8%	62,9%	61,2%	61,0%

IV.2.2 Prüfungen

Tabelle:
Bestandene Prüfungen nach Studiengängen (Abschlussarten und Fächer)

		2006			2007			2008			2009			2010		
		Summe	weiblich	in %	Summe	weiblich	in %	Summe	weiblich	in %	Summe	weiblich	in %	Summe	weiblich	in %
Pädagogik	Dipl.	39	35	89,7%	60	46	76,7%	64	47	73,4%	68	60	88,2%	124	106	85,5%
Philosophie	LA	2	1	50,0%	3	3	100,0%	3	1	33,3%	6	4	66,7%	3	1	33,3%
Philosophie	M.A.	2	2	100,0%	4	1	25,0%	6	2	33,3%	8	6	75,0%	10	4	40,0%
Psychologie	Dipl.	141	112	79,4%	174	129	74,1%	157	131	83,4%	153	116	75,8%	136	111	81,6%
Fachbereich I		184	150	81,5%	241	179	74,3%	230	181	78,7%	235	186	79,1%	273	222	81,32%
Germanistik	LA	70	53	75,7%	74	61	82,4%	96	73	76,0%	117	91	77,8%	89	68	76,4%
Germanistik	M.A.	21	16	76,2%	24	18	75,0%	46	37	80,4%	44	33	75,0%	35	30	85,7%
Anglistik	BA 2F													1	1	100,0%
Anglistik	LA	49	37	75,5%	59	48	81,4%	77	55	71,4%	96	75	78,1%	87	70	80,5%
Anglistik	M.A.	18	14	77,8%	15	13	86,7%	21	20	95,2%	14	12	85,7%	17	16	94,1%
Romanistik	M.A.	8	6	75,0%	9	7	77,8%	16	13	81,3%	12	11	91,7%	11	10	90,9%
Romanistik	LA	32	27	84,4%	25	22	88,0%	41	35	85,4%	56	49	87,5%	48	44	91,7%
Klassische Philologie	LA	8	4	50,0%	4			12	2	16,7%	7	5	71,4%	8	6	75,0%
Slavistik/Russisch	M.A.	4	4	100,0%	1	1	100,0%	3	3	100,0%	2	2	100,0%	1	1	100,0%
Sinologie	M.A.	6	3	50,0%	3	3	100,0%	3			10	6	60,0%	7	5	71,4%
Japanologie	M.A.	2	1	50,0%	3	3	100,0%	8	6	75,0%	12	9	75,0%	14	6	42,9%
Japanologie	BA 2F													1		
Phonetik	M.A.	4	3	75,0%	11	9	81,8%	7	4	57,1%	8	7	87,5%	3	3	100,0%
Ling.Datenverarbeitung	M.A.	8	4	50,0%	5	2	40,0%	7	4	57,1%	4	2	50,0%	1	1	100,0%
Ling.Datenverarbeitung	BA 2F													1		
Medienwissenschaft	M.A.	11	8	72,7%	22	16	72,7%	23	15	65,2%	19	15	78,9%	13	8	61,5%
Fachbereich II		241	180	74,7%	255	203	79,6%	360	267	74,2%	403	317	78,7%	335	269	80,30%
Geschichte	M.A.	15	9	60,0%	25	15	60,0%	7	5	71,4%	24	18	75,0%	18	12	66,7%
Geschichte	LA	29	20	69,0%	24	15	62,5%	41	20	48,8%	56	35	62,5%	53	32	60,4%
Politikwissenschaft	M.A.	47	26	55,3%	59	20	33,9%	53	22	41,5%	34	14	41,2%	61	24	39,3%
Politikwissenschaft	LA	17	8	47,1%	24	12	50,0%	38	23	60,5%	39	19	48,7%	45	16	35,6%
Klassische Archäologie	M.A.	4	3	75,0%	3	2	66,7%	1	1	100,0%	2	2	100,0%	1		
Ägyptologie	M.A.				1	1	100,0%	2	2	100,0%	2	2	100,0%	1	1	100,0%
Kunstgeschichte	M.A.	12	9	75,0%	15	12	80,0%	6	4	66,7%	16	14	87,5%	13	12	92,3%
Fachbereich III		124	75	60,5%	151	77	51,0%	148	77	52,0%	173	104	60,1%	192	97	50,52%
BWL	BA													63	30	47,6%
BWL	Dipl.	230	113	49,1%	240	132	55,0%	191	104	54,5%	113	58	51,3%	96	51	53,1%
BWL	M.A.	10	5	50,0%	14	7	50,0%	18	4	22,2%	11	7	63,6%	19	13	68,4%
Soziologie	M.A.	14	8	57,1%	32	22	68,8%	37	21	56,8%	23	18	78,3%	60	41	68,3%
Soziologie	Dipl.	26	20	76,9%	23	17	73,9%	45	31	68,9%	24	15	62,5%	20	10	50,0%
Soziologie	BA													2	2	100,0%
VWL	Dipl.	34	14	41,2%	40	13	32,5%	61	24	39,3%	45	17	37,8%	60	24	40,0%
VWL	BA													10	5	50,0%
Mathematik (LA)	LA	7	5	71,4%	12	11	91,7%	11	6	54,5%	16	10	62,5%	21	16	76,2%
Angewandte Mathematik	Dipl.	3	2	66,7%	15	5	33,3%	15	4	26,7%	9	3	33,3%	6	4	66,7%
Wirtschaftsmathematik	BA													2		
Wirtschaftsmathematik	Dipl.	18	8	44,4%	23	10	43,5%	22	5	22,7%	22	8	36,4%			
Informatik	BA													3		
Informatik	Dipl.	16	1	6,3%	22			17	2	11,8%	26	5	19,2%	14	3	21,4%
Wirtschaftsinformatik	Dipl.	23	1	4,3%	23	8	34,8%	30	5	16,7%	5			15	1	6,7%
Fachbereich IV		381	177	46,5%	444	225	50,7%	447	206	46,1%	294	141	48,0%	391	200	51,15%
Rechtswissenschaft	j. Ex.	172	106	61,6%	193	118	61,1%	165			161	99	61,5%	118	50	42,4%
Rechtswissenschaft	M.A.	6	4	66,7%	7	5	71,4%	16	9	56,3%	5	3	60,0%	3	2	66,7%
Fachbereich V		178	110	61,8%	200	123	61,5%	181	9	5,0%	166	102	61,4%	121	52	42,98%
Geographie	BA													20	17	85,0%
Geowissenschaften	BA													12	10	83,3%
Geographie (kein Diplom)	LA	36	22	61,1%	30	23	76,7%	41	29	70,7%	44	29	65,9%	58	36	62,1%
Geographie (kein Diplom)	M.A.	9	6	66,7%	8	4	50,0%	10	5	50,0%	7	5	71,4%			
Geographie SR II (Phys. GeDipl.		54	27	50,0%	18	9	50,0%	3	1	33,3%	6	2	33,3%	17	7	41,2%
Angew. Umweltwissenschaft	Dipl.	39	16	41,0%	23	10	43,5%	29	13	44,8%	10	4	40,0%	20	11	55,0%
Geographie SR I (Ang. Geo.Dipl.		85	47	55,3%	101	67	66,3%	102	71	69,6%	60	42	70,0%	97	56	57,7%
Angew. Biogeographie	Dipl.	4	2	50,0%	11	6	54,5%	10	6	60,0%	27	21	77,8%	35	21	60,0%
Fachbereich VI		227	120	52,9%	191	119	62,3%	195	125	64,1%	154	103	66,9%	259	158	61,00%
sonst. Studienangebot		270	182	67,4%	228	152	66,7%	211	160	75,8%	342	250	73,1%	517	313	60,54%
Gesamt		1.605	994	61,9%	1.710	1.078	63,0%	1.772	1.025	57,8%	1.767	1.203	68,1%	2.088	1.311	62,8%

Tabelle:
Bestandene Promotionen nach Lehreinheiten

	2006			2007			2008			2009			2010		
	Summe	weiblich	in %	Summe	weiblich	in %	Summe	weiblich	in %	Summe	weiblich	in %	Summe	weiblich	in %
Pädagogik				4	3	75,00%	2								
Philosophie	2			2			2	2	100,00%	2					
Psychologie	5	3	60,00%	17	10	58,82%	18	9	50,00%	15	8	53,33%	17	13	76,47%
Fachbereich I	7	3	42,86%	23	13	56,52%	22	11	50,00%	17	8	47,06%	17	13	76,47%
Germanistik	3	3	100,00%	2	2	100,00%	6	2	33,33%	2	2	100,00%	5	4	80,00%
Anglistik	3	2	66,67%				6	1	16,67%				1	1	100,00%
Romanistik	3	1	33,33%	4	3	75,00%	2	2	100,00%	1	1	100,00%			
Klassische Philologie	1												3	1	33,33%
Sinologie	2	1	50,00%							1					
Japanologie	1	1	100,00%	1	1	100,00%				2	2	100,00%	1	1	100,00%
Ling. Datenverarbeitung	1									2					
Medienwissenschaft	1	1	100,00%				2	2	100,00%	3	2	66,67%			
Fachbereich II	15	9	60,00%	7	6	85,71%	16	7	43,75%	11	7	63,64%	10	7	70,00%
Geschichte	10	3	30,00%	12	3	25,00%	7	3	42,86%	4	2	50,00%	12	5	41,67%
Politikwissenschaft	2			1			3						8	3	37,50%
Klassische Archäologie				1	1	100,00%	1	1	100,00%	1	1	100,00%			
Kunstgeschichte	6	4	66,67%	5	2	40,00%	5	5	100,00%	1	1	100,00%	1		
Fachbereich III	18	7	38,89%	19	6	31,58%	16	9	56,25%	6	4	66,67%	21	8	38,10%
BWL	7			15	7	46,67%	10	4	40,00%	12	4	33,33%	17	1	5,88%
Soziologie	5	3	60,00%	9	4	44,44%	1			4	1	25,00%	6	3	50,00%
VWL	3			2			6	4	66,67%	2			5	3	60,00%
<u>WiSo gesamt</u>	<u>15</u>	<u>3</u>	<u>20,00%</u>	<u>26</u>	<u>11</u>	<u>42,31%</u>	<u>17</u>	<u>8</u>	<u>47,06%</u>	<u>18</u>	<u>5</u>	<u>27,78%</u>	<u>28</u>	<u>7</u>	<u>25,00%</u>
Angewandte Mathematik	2	1	50,00%	3			4	1	25,00%	3			3		
Informatik	5			3						4	1	25,00%	7		
Wirtschaftsinformatik				2	2	100,00%									
Fachbereich IV	22	4	18,18%	34	13	38,24%	21	9	42,86%	25	6	24,00%	38	7	18,42%
Rechtswissenschaft	38	9	23,68%	33	11	33,33%	32	16	50,00%	32	14	43,75%	30	16	53,33%
Fachbereich V	38	9	23,68%	33	11	33,33%	32	16	50,00%	32	14	43,75%	30	16	53,33%
Geowissenschaften	18	6	33,33%	11	5	45,45%	4	3	75,00%	11	3	27,27%	16	6	37,50%
Fachbereich VI	18	6	33,33%	11	5	45,45%	4	3	75,00%	11	3	27,27%	16	6	37,50%
Gesamt	118	38	32,20%	127	54	42,52%	111	55	49,55%	102	42	41,18%	132	57	43,18%

Tabelle:
Bestandene Habilitationen nach Lehreinheiten

	2006			2007			2008			2009			2010		
	Summe	weiblich	in %	Summe	weiblich	in %	Summe	weiblich	in %	Summe	weiblich	in %	Summe	weiblich	in %
Pädagogik				1	1	100,0%	1	1	100,0%				1	1	100,0%
Psychologie	2	2	100,0%												
Fachbereich I	2	2	100,0%	1	1	100,0%	1	1	100,0%	0	0	n.b.	1	1	100,0%
Germanistik				1	1	100,0%	1	1	100,0%						
Klassische Philologie	1			1	1	100,0%	1								
Slavistik/Russisch													1		
Japanologie										1					
Fachbereich II	1	0	0,0%	2	2	100,0%	2	1	50,0%	1	0	0,0%	1	0	0,0%
Geschichte	3			4	2	50,0%	3	1	33,3%						
Politikwissenschaft	2														
Kunstgeschichte	1	1	100,0%												
Fachbereich III	6	1	16,7%	4	2	50,0%	3	1	33,3%	0	0	n.b.	0	0	n.b.
Soziologie	1														
VWL							1								
<u>WiSo gesamt</u>	<u>1</u>	<u>0</u>	<u>0,0%</u>	<u>0</u>	<u>0</u>	<u>n.b.</u>	<u>1</u>	<u>0</u>	<u>0,0%</u>	<u>0</u>	<u>0</u>	<u>n.b.</u>	<u>0</u>	<u>0</u>	<u>n.b.</u>
Mathematik	1						1						1	1	100,0%
Informatik	1														
Fachbereich IV	3	0	0,0%	0	0	n.b.	2	0	0,0%	0	0	n.b.	1	1	100,0%
Rechtswissenschaft	1			1											
Fachbereich V	1	0	0,0%	1	0	0,0%	0	0	n.b.	0	0	n.b.	0	0	n.b.
Geowissenschaften	2						1								
Fachbereich VI	2	0	0,0%	0	0	n.b.	1	0	0,0%	0	0	n.b.	0	0	n.b.
Gesamt	15	3	20,0%	8	5	62,5%	9	3	33,3%	1	0	0,0%	3	2	66,7%

Tabelle:
Entwicklung bestandener Prüfungen nach Abschlussarten und Fächern

	Dipl./Mag./Lehramt/Staatsex.				Promotionen				Habilitationen			
	WS 07/08	WS 08/09	WS 09/10	WS 10/11	WS 07/08	WS 08/09	WS 09/10	WS 10/11	WS 07/08	WS 08/09	WS 09/10	WS 10/11
Pädagogik	76,7%	73,4%	88,2%	85,5%	75,0%				100,0%	100,0%		100,0%
Philosophie	57,1%	33,3%	71,4%	38,5%		100,0%						
Psychologie	74,1%	83,4%	75,8%	81,6%	58,8%	50,0%	53,3%	76,5%				
Fachbereich I	74,3%	78,7%	79,1%	81,3%	56,5%	50,0%	47,1%	76,5%	100,0%	100,0%	n.b.	100,0%
Germanistik	80,6%	77,5%	77,0%	79,0%	100,0%	33,3%	100,0%	80,0%	100,0%	100,0%		
Anglistik	82,4%	76,5%	79,1%	82,9%		16,7%		100,0%				
Romanistik	85,3%	84,2%	88,2%	91,5%	75,0%	100,0%	100,0%					
Klassische Philologie		16,7%	71,4%	75,0%				33,3%	100,0%			
Slavistik/Russisch	100,0%	100,0%	100,0%	100,0%								
Sinologie	100,0%		60,0%	71,4%								
Japanologie	100,0%	75,0%	69,2%	42,9%	100,0%		100,0%	100,0%				
Phonetik	81,8%	57,1%	87,5%	100,0%								
Ling.Datenverarbeitung	40,0%	57,1%	40,0%	100,0%								
Medienwissenschaft	72,7%	65,2%	78,9%	61,5%		100,0%	66,7%					
Fachbereich II	79,6%	74,2%	78,7%	80,3%	85,7%	43,8%	63,6%	70,0%	100,0%	50,0%	0,0%	0,0%
Geschichte	61,2%	52,1%	66,3%	62,0%	25,0%	42,9%	50,0%	41,7%	50,0%	33,3%		
Politikwissenschaft	38,6%	49,5%	45,2%	37,7%				37,5%				
Klassische Archäologie	66,7%	100,0%	100,0%		100,0%	100,0%	100,0%					
Ägyptologie	100,0%	100,0%	100,0%	100,0%								
Kunstgeschichte	80,0%	66,7%	87,5%	92,3%	40,0%	100,0%	100,0%					
Fachbereich III	51,0%	52,0%	60,1%	50,5%	31,6%	56,3%	66,7%	38,1%	50,0%	33,3%	n.b.	n.b.
BWL	54,7%	51,7%	52,4%	52,8%	46,7%	40,0%	33,3%	5,9%				
Soziologie	70,9%	63,4%	70,2%	64,6%	44,4%		25,0%	50,0%				
VWL	32,5%	39,3%	37,8%	41,4%			66,7%	60,0%				
<u>WiSo gesamt</u>	<u>54,7%</u>	<u>52,3%</u>	<u>53,2%</u>	<u>53,3%</u>	<u>42,3%</u>	<u>47,1%</u>	<u>27,8%</u>	<u>25,0%</u>	<u>n.b.</u>	<u>0,0%</u>	<u>n.b.</u>	<u>n.b.</u>
Mathematik												100,0%
Mathematik (LA)	91,7%	54,5%	62,5%	76,2%								
Angewandte Mathematik	33,3%	26,7%	33,3%	66,7%		25,0%						
Wirtschaftsmathematik	43,5%	22,7%	36,4%									
Informatik		11,8%	19,2%	17,6%			25,0%					
Wirtschaftsinformatik	34,8%	16,7%		6,7%	100,0%							
Fachbereich IV	50,7%	46,1%	48,0%	51,2%	38,2%	42,9%	24,0%	18,4%	n.b.	0,0%	n.b.	100,0%
Rechtswissenschaft	61,5%	5,0%	61,4%	43,0%	33,3%	50,0%	43,8%	53,3%				
Fachbereich V	61,5%	5,0%	61,4%	43,0%	33,3%	50,0%	43,8%	53,3%	0,0%	n.b.	n.b.	n.b.
Geographie				85,0%								
Geowissenschaften				83,3%								
Geographie (kein Diplom)	71,1%	66,7%	66,7%	62,1%								
Geographie SR II (Phys. Geo.)	50,0%	33,3%	33,3%	41,2%								
Angew. Umweltwissenschaften	43,5%	44,8%	40,0%	55,0%								
Geographie SR I (Ang. Geo.)	66,3%	69,6%	70,0%	57,7%								
Geowissenschaften (Promotion)					45,5%	75,0%	27,3%	37,5%				
Angew. Biogeographie	54,5%	60,0%	77,8%	60,0%								
Fachbereich VI	62,3%	64,1%	66,9%	61,0%	45,5%	75,0%	27,3%	37,5%	n.b.	0,0%	n.b.	n.b.
sonst. Studienangebo	66,7%	75,8%	73,1%	60,5%	n.b.	n.b.	n.b.	n.b.	n.b.	n.b.	n.b.	n.b.
Gesamt	63,0%	57,8%	68,1%	62,8%	42,5%	49,5%	41,2%	43,2%	62,5%	33,3%	0,0%	66,7%

Tabelle:

Entwicklung des Personalbestandes (VZÄ) gesamt und nach Geschlecht, Lehreinheiten und Fachbereichen (zum 31.03.)

	2007			2008			2009			2010			2011		
	Summe	weiblich	in %	Summe	weiblich	in %	Summe	weiblich	in %	Summe	weiblich	in %	Summe	weiblich	in %
Fachbereich I allgemein	3,00	3,00	100,0%	4,00	4,00	100,0%	2,25	2,25	100,0%	2,25	2,25	100,0%	2,25	2,25	100,0%
Pädagogik	29,00	18,00	62,1%	31,00	20,00	64,5%	22,50	15,38	68,3%	25,50	14,88	58,3%	28,25	16,38	58,0%
Philosophie	13,00	3,00	23,1%	12,00	3,00	25,0%	9,50	1,00	10,5%	10,00	1,50	15,0%	10,50	2,00	19,0%
Psychologie	63,00	35,00	55,6%	63,00	36,00	57,1%	51,42	27,13	52,8%	57,17	30,13	52,7%	56,96	28,71	50,4%
Psychobiologie (Forschungsinstitut)	14,00	8,00	57,1%	12,00	8,00	66,7%	6,25	1,75	28,0%	5,75	2,25	39,1%	4,00	1,50	37,5%
Fachbereich I	122,00	67,00	54,9%	122,00	71,00	58,2%	91,92	47,50	51,7%	100,67	51,00	50,7%	101,96	50,84	49,9%
Fachbereich II allgemein	3,00	3,00	100,0%	3,00	3,00	100,0%	2,50	2,50	100,0%	4,50	3,50	77,8%	5,00	4,00	80,0%
Germanistik	39,00	26,00	66,7%	38,00	24,00	63,2%	28,14	17,13	60,9%	36,26	18,50	51,0%	36,01	19,75	54,9%
Anglistik	22,00	11,00	50,0%	22,00	11,00	50,0%	14,25	6,25	43,9%	21,25	10,75	50,6%	22,25	11,75	52,8%
Romanistik	22,00	16,00	72,7%	25,00	18,00	72,0%	19,00	13,25	69,7%	21,90	15,90	72,6%	20,90	15,40	73,7%
Klassische Philologie	7,00	2,00	28,6%	7,00	2,00	28,6%	5,00	1,00	20,0%	5,00	1,00	20,0%	5,50	1,00	18,2%
Slavistik/Russisch	7,00	5,00	71,4%	7,00	5,00	71,4%	5,50	3,50	63,6%	5,50	3,50	63,6%	4,50	3,50	77,8%
Sinologie	13,00	6,00	46,2%	14,00	7,00	50,0%	9,00	3,00	33,3%	8,50	3,00	35,3%	8,00	2,00	25,0%
Japanologie	6,00	4,00	66,7%	9,00	7,00	77,8%	6,50	5,00	76,9%	7,50	5,00	66,7%	8,00	5,50	68,8%
Phonetik	3,00	1,00	33,3%	2,00	1,00	50,0%	1,00			3,50	2,00	57,1%	3,50	2,00	57,1%
Ling.Datenverarbeitung	6,00	2,00	33,3%	6,00	2,00	33,3%	3,50	0,50	14,3%	3,50	1,50	42,9%	3,50	1,50	42,9%
Medienwissenschaft	8,00	4,00	50,0%	7,00	4,00	57,1%	6,75	2,25	33,3%	7,25	2,75	37,9%	9,75	2,75	28,2%
Fachbereich II	136,00	80,00	58,8%	140,00	84,00	60,0%	101,14	54,38	53,8%	124,66	67,40	54,1%	126,91	69,15	54,5%
Fachbereich III allgemein	2,00	1,00	50,0%	2,00	1,00	50,0%	2,00	1,00	50,0%	3,00	1,00	33,3%	3,00	1,00	33,3%
Geschichte	38,00	19,00	50,0%	37,00	18,00	48,6%	26,00	10,50	40,4%	26,25	11,25	42,9%	25,50	11,50	45,1%
Politikwissenschaft	21,00	8,00	38,1%	21,00	8,00	38,1%	16,50	4,25	25,8%	16,75	4,25	25,4%	18,25	4,25	23,3%
Klassische Archäologie	9,00	6,00	66,7%	9,00	6,00	66,7%	5,00	3,00	60,0%	5,75	2,75	47,8%	5,75	2,75	47,8%
Ägyptologie	3,00	1,00	33,3%	3,00	1,00	33,3%	2,25	0,50	22,2%	2,50	0,50	20,0%	2,50	1,50	60,0%
Kunstgeschichte	13,00	7,00	53,8%	14,00	8,00	57,1%	7,75	2,25	29,0%	8,75	3,25	37,1%	10,00	4,50	45,0%
Papyrologie	2,00	2,00	100,0%	2,00	2,00	100,0%	1,50	1,50	100,0%	1,50	1,50	100,0%	1,50	1,50	100,0%
Fachbereich III	88,00	44,00	50,0%	88,00	44,00	50,0%	61,00	23,00	37,7%	64,50	24,50	38,0%	66,50	27,00	40,6%
Fachbereich IV allgemein	3,00	2,00	66,7%	4,00	2,00	50,0%	2,50	1,00	40,0%	2,00	1,00	50,0%	2,00	1,00	50,0%
BWL	37,00	18,00	48,6%	40,00	16,00	40,0%	31,25	10,25	32,8%	37,50	14,00	37,3%	36,00	13,75	38,2%
Soziologie	30,00	17,00	56,7%	29,00	16,00	55,2%	21,00	10,00	47,6%	22,00	9,50	43,2%	22,75	9,50	41,8%
VWL	35,00	21,00	60,0%	32,00	20,00	62,5%	18,25	7,75	42,5%	18,50	7,50	40,5%	21,00	9,00	42,9%
WiSo gesamt	102,00	56,00	54,9%	101,00	52,00	51,5%	70,50	28,00	39,7%	78,00	31,00	39,7%	79,75	32,25	40,4%
Mathematik	32,00	13,00	40,6%	27,00	10,00	37,0%	19,50	4,00	20,5%	25,25	4,00	15,8%	26,50	5,00	18,9%
Informatik	21,00	6,00	28,6%	25,00	7,00	28,0%	20,50	3,00	14,6%	21,00	4,00	19,0%	21,50	4,00	18,6%
Wirtschaftsinformatik	9,00	3,00	33,3%	9,00	3,00	33,3%	8,25	3,25	39,4%	8,50	3,25	38,2%	8,00	2,00	25,0%
Fachbereich IV	167,00	80,00	47,9%	166,00	74,00	44,6%	121,25	39,25	32,4%	134,75	43,25	32,1%	137,75	44,25	32,1%
Fachbereich V allgemein	7,00	6,00	85,7%	7,00	6,00	85,7%	5,70	4,70	82,5%	5,95	4,95	83,2%	6,75	5,75	85,2%
Rechtswissenschaft	68,00	37,00	54,4%	73,00	41,00	56,2%	45,17	21,17	46,9%	48,90	25,15	51,4%	49,60	23,60	47,6%
Fachbereich V	75,00	43,00	57,3%	80,00	47,00	58,8%	50,87	25,87	50,9%	54,85	30,10	54,9%	56,35	29,35	52,1%
Fachbereich VI allgemein	3,00	2,00	66,7%	3,00	2,00	66,7%	2,00	2,00	100,0%	2,50	2,50	100,0%	2,50	2,50	100,0%
Geographie	36,00	19,00	52,8%	35,00	16,00	45,7%	25,76	11,26	43,7%	26,79	11,38	42,5%	25,50	11,50	45,1%
Geowissenschaften	62,00	27,00	43,5%	66,00	26,00	39,4%	53,74	16,93	31,5%	56,34	16,68	29,6%	57,97	18,30	31,6%
Fachbereich VI	101,00	48,00	47,5%	104,00	44,00	42,3%	81,50	30,18	37,0%	85,63	30,55	35,7%	85,97	32,30	37,6%
Institute	74,00	48,00	64,9%	68,00	43,00	63,2%	50,75	34,11	67,2%	64,56	40,58	62,9%	65,84	40,11	60,9%
Verw., Zentr. Ber.	394,00	195,00	49,5%	422,00	206,00	48,8%	292,48	124,48	42,6%	291,73	125,68	43,1%	302,59	131,10	43,3%
Gesamt	1.157,00	605,00	52,3%	1.190,00	613,00	51,5%	850,91	378,78	44,5%	921,34	413,07	44,8%	943,86	424,10	44,9%

Tabelle:

Entwicklung des Personalbestandes (VZÄ) an Hochschullehrerinnen und Hochschullehrern nach Geschlecht, Lehreinheiten und Fachbereichen

	2007			2008			2009			2010			2011		
	Summe	weiblich	in %	Summe	weiblich	in %	Summe	weiblich	in %	Summe	weiblich	in %	Summe	weiblich	in %
Pädagogik	6,00	2,00	33,3%	7,00	4,00	57,1%	6,00	4,00	66,7%	7,00	3,00	42,9%	8,00	4,00	50,0%
Philosophie	3,00			3,00			3,00			3,00			3,00		
Psychologie	11,00	4,00	36,4%	10,00	5,00	50,0%	9,00	4,00	44,4%	13,00	5,00	38,5%	13,00	4,00	30,8%
Psychobiologie (Forschungsinstitut)	3,00			3,00			2,00			2,00			2,00		
Fachbereich I	23,00	6,00	26,1%	23,00	9,00	39,1%	20,00	8,00	40,0%	25,00	8,00	32,0%	26,00	8,00	30,8%
Germanistik	8,00	2,00	25,0%	9,00	2,00	22,2%	8,00	2,00	25,0%	9,00	3,00	33,3%	10,00	3,00	30,0%
Anglistik	5,00			6,00	1,00	16,7%	4,00	1,00	25,0%	6,00	2,00	33,3%	6,00	2,00	33,3%
Romanistik	4,00			4,00	1,00	25,0%	4,00	1,00	25,0%	5,00	2,00	40,0%	5,00	2,00	40,0%
Klassische Philologie	2,00			2,00			2,00			2,00			2,00		
Slavistik/Russisch	2,00	1,00	50,0%	2,00	1,00	50,0%	2,00	1,00	50,0%	2,00	1,00	50,0%	1,00	1,00	100,0%
Sinologie	2,00			2,00			2,00			2,00			2,00		
Japanologie	2,00	2,00	100,0%	2,00	2,00	100,0%	2,00	2,00	100,0%	3,00	2,00	66,7%	3,00	2,00	66,7%
Phonetik	1,00									1,00	1,00	100,0%	1,00	1,00	100,0%
Ling.Datenverarbeitung	1,00			1,00			1,00			1,00			1,00		
Medienwissenschaft	2,00			2,00			2,00			2,00			3,00		
Fachbereich II	29,00	5,00	17,2%	30,00	7,00	23,3%	27,00	7,00	25,9%	33,00	11,00	33,3%	34,00	11,00	32,4%
Geschichte	7,00	3,00	42,9%	9,00	3,00	33,3%	7,00	3,00	42,9%	8,00	3,00	37,5%	9,00	4,00	44,4%
Politikwissenschaft	6,00			6,00			6,00			7,00			8,00		
Klassische Archäologie	2,00			2,00			1,00			2,00			2,00		
Ägyptologie	1,00			1,00			1,00			1,00			1,00		
Kunstgeschichte	3,00	1,00	33,3%	5,00	3,00	60,0%	3,00	1,00	33,3%	4,00	2,00	50,0%	4,00	2,00	50,0%
Papyrologie	1,00	1,00	100,0%	1,00	1,00	100,0%	1,00	1,00	100,0%	1,00	1,00	100,0%	1,00	1,00	100,0%
Fachbereich III	20,00	5,00	25,0%	24,00	7,00	29,2%	19,00	5,00	26,3%	23,00	6,00	26,1%	25,00	7,00	28,0%
BWL	7,00			8,00			9,00			9,00			9,00		
Soziologie	5,00			8,00	2,00	25,0%	6,00	2,00	33,3%	8,00	3,00	37,5%	7,00	3,00	42,9%
VWL	9,00			8,00			7,00	1,00	14,3%	7,00			8,00	1,00	12,5%
<u>WiSo gesamt</u>	<u>21,00</u>	<u>0,00</u>	<u>0,0%</u>	<u>24,00</u>	<u>2,00</u>	<u>8,3%</u>	<u>22,00</u>	<u>3,00</u>	<u>13,6%</u>	<u>24,00</u>	<u>3,00</u>	<u>12,5%</u>	<u>24,00</u>	<u>4,00</u>	<u>16,7%</u>
Mathematik	9,00			7,00			8,00			9,00			9,00		
Informatik	5,00			6,00			6,00			6,00			6,00		
Wirtschaftsinformatik	3,00			3,00			2,50			2,50			2,50		
Fachbereich IV	38,00	0,00	0,0%	40,00	2,00	5,0%	38,50	3,00	7,8%	41,50	3,00	7,2%	41,50	4,00	9,6%
Rechtswissenschaft	18,00	1,00	5,6%	18,00	1,00	5,6%	16,00	2,00	12,5%	16,00	3,00	18,8%	18,00	3,00	16,7%
Fachbereich V	18,00	1,00	5,6%	18,00	1,00	5,6%	16,00	2,00	12,5%	16,00	3,00	18,8%	18,00	3,00	16,7%
Geographie	7,00	1,00	14,3%	8,00	1,00	12,5%	8,00	1,00	12,5%	8,00	1,00	12,5%	7,00	1,00	14,3%
Geowissenschaften	9,00	1,00	11,1%	12,00	1,00	8,3%	12,00	1,00	8,3%	12,00	1,00	8,3%	12,00	2,00	16,7%
Fachbereich VI	16,00	2,00	12,5%	20,00	2,00	10,0%	20,00	2,00	10,0%	20,00	2,00	10,0%	19,00	3,00	15,8%
Gesamt	144,00	19,00	13,2%	155,00	28,00	18,1%	140,50	27,00	19,2%	158,50	33,00	20,8%	163,50	36,00	22,0%

IV.3.1 Personal aus Landesmitteln

Tabelle:

Entwicklung des Personalbestandes (VZÄ) an wiss. Mitarbeiterinnen und Mitarbeitern nach Geschlecht, Lehreinheiten und Fachbereichen

	2007			2008			2009			2010			2011		
	Summe	weiblich	in %	Summe	weiblich	in %	Summe	weiblich	in %	Summe	weiblich	in %	Summe	weiblich	in %
Fachbereich I allgemein	1,00	1,00	100,0%	2,00	2,00	100,0%	1,00	1,00	100,0%	1,00	1,00	100,0%	1,00	1,00	100,0%
Pädagogik	16,00	9,00	56,3%	16,00	8,00	50,0%	11,75	6,63	56,4%	14,50	7,88	54,3%	16,25	8,38	51,5%
Philosophie	7,00			6,00			5,50			5,50			5,50		
Psychologie	33,00	14,00	42,4%	36,00	16,00	44,4%	31,30	13,50	43,1%	31,29	12,75	40,7%	31,08	13,33	42,9%
Psychobiologie (Forschungsinstitut)	5,00	2,00	40,0%	3,00	2,00	66,7%	3,00	0,50	16,7%	2,50	1,00	40,0%	1,00	0,50	50,0%
Fachbereich I	62,00	26,00	41,9%	63,00	28,00	44,4%	52,55	21,63	41,2%	54,79	22,63	41,3%	54,83	23,21	42,3%
Fachbereich II allgemein	1,00	1,00	100,0%	1,00	1,00	100,0%	1,00	1,00	100,0%	3,00	2,00	66,7%	3,00	2,00	66,7%
Germanistik	20,00	13,00	65,0%	18,00	11,00	61,1%	14,00	9,75	69,6%	20,75	10,75	51,8%	20,25	11,75	58,0%
Anglistik	11,00	5,00	45,5%	10,00	4,00	40,0%	8,00	3,00	37,5%	12,50	6,00	48,0%	13,50	7,00	51,9%
Romanistik	13,00	11,00	84,6%	16,00	12,00	75,0%	13,00	10,25	78,8%	15,00	12,00	80,0%	13,50	11,00	81,5%
Klassische Philologie	3,00			3,00			2,00			2,00			2,50		
Slavistik/Russisch	3,00	2,00	66,7%	3,00	2,00	66,7%	2,50	1,50	60,0%	2,50	1,50	60,0%	2,50	1,50	60,0%
Sinologie	7,00	2,00	28,6%	8,00	3,00	37,5%	6,00	2,00	33,3%	5,50	2,00	36,4%	5,00	1,00	20,0%
Japanologie	3,00	1,00	33,3%	6,00	4,00	66,7%	3,50	2,00	57,1%	3,50	2,00	57,1%	4,00	2,50	62,5%
Phonetik	1,00			1,00			1,00			2,00	0,50	25,0%	2,00	0,50	25,0%
Ling.Datenverarbeitung	3,00			3,00			2,00			2,00	1,00	50,0%	2,00	1,00	50,0%
Medienwissenschaft	3,00	2,00	66,7%	3,00	2,00	66,7%	3,50	1,50	42,9%	3,50	1,50	42,9%	5,00	1,50	30,0%
Fachbereich II	68,00	37,00	54,4%	72,00	39,00	54,2%	56,50	31,00	54,9%	72,25	39,25	54,3%	73,25	39,75	54,3%
Fachbereich III allgemein	1,00			1,00			1,00			2,00			2,00		
Geschichte	22,00	8,00	36,4%	18,00	7,00	38,9%	14,00	3,50	25,0%	13,25	4,25	32,1%	11,50	3,50	30,4%
Politikwissenschaft	10,00	3,00	30,0%	10,00	3,00	30,0%	8,25	2,00	24,2%	7,50	2,00	26,7%	8,00	2,00	25,0%
Klassische Archäologie	2,00	1,00	50,0%	2,00	1,00	50,0%	2,00	1,00	50,0%	2,00	1,00	50,0%	2,00	1,00	50,0%
Ägyptologie	1,00			1,00			0,75			1,00			1,00	1,00	100,0%
Kunstgeschichte	6,00	3,00	50,0%	5,00	2,00	40,0%	3,25	0,75	23,1%	3,25	0,75	23,1%	4,50	2,00	44,4%
Fachbereich III	42,00	15,00	35,7%	37,00	13,00	35,1%	29,25	7,25	24,8%	29,00	8,00	27,6%	29,00	9,50	32,8%
Fachbereich IV allgemein	1,00			2,00			1,50			1,00			1,00		
BWL	20,00	8,00	40,0%	22,00	6,00	27,3%	17,25	5,25	30,4%	22,25	7,75	34,8%	22,25	9,00	40,4%
Soziologie	18,00	10,00	55,6%	14,00	7,00	50,0%	11,00	4,00	36,4%	10,00	2,50	25,0%	12,25	3,00	24,5%
VWL	17,00	12,00	70,6%	14,00	10,00	71,4%	8,25	3,75	45,5%	8,00	4,00	50,0%	9,50	4,50	47,4%
WiSo gesamt	55,00	30,00	54,5%	50,00	23,00	46,0%	36,50	13,00	35,6%	40,25	14,25	35,4%	44,00	16,50	37,5%
Mathematik	12,00	2,00	16,7%	11,00	1,00	9,1%	8,00	0,50	6,3%	12,75	0,50	3,9%	13,50	1,00	7,4%
Informatik	10,00			12,00			11,50			12,00	1,00	8,3%	12,50	1,00	8,0%
Wirtschaftsinformatik	4,00	1,00	25,0%	4,00	1,00	25,0%	4,25	1,75	41,2%	4,50	1,75	38,9%	4,50	1,00	22,2%
Fachbereich IV	82,00	33,00	40,2%	79,00	25,00	31,6%	61,75	15,25	24,7%	70,50	17,50	24,8%	75,50	19,50	25,8%
Fachbereich V allgemein	3,00	2,00	66,7%	3,00	2,00	66,7%	2,70	1,70	63,0%	2,70	1,70	63,0%	2,30	1,30	56,5%
Rechtswissenschaft	25,00	11,00	44,0%	30,00	15,00	50,0%	19,30	9,30	48,2%	23,00	12,25	53,3%	21,20	10,20	48,1%
Fachbereich V	28,00	13,00	46,4%	33,00	17,00	51,5%	22,00	11,00	50,0%	25,70	13,95	54,3%	23,50	11,50	48,9%
Fachbereich VI allgemein	1,00	1,00	100,0%	1,00	1,00	100,0%	1,00	1,00	100,0%	1,00	1,00	100,0%	1,00	1,00	100,0%
Geographie	18,00	9,00	50,0%	16,00	6,00	37,5%	12,50	6,00	48,0%	13,50	6,75	50,0%	13,25	7,00	52,8%
Geowissenschaften	26,00	4,00	15,4%	26,00	5,00	19,2%	24,62	4,30	17,5%	27,72	4,55	16,4%	29,47	5,30	18,0%
Fachbereich VI	45,00	14,00	31,1%	43,00	12,00	27,9%	38,12	11,30	29,6%	42,22	12,30	29,1%	43,72	13,30	30,4%
Institute	50,00	27,00	54,0%	45,00	23,00	51,1%	34,39	19,25	56,0%	48,75	26,50	54,4%	49,28	25,78	52,3%
Gesamt	377,00	165,00	43,8%	372,00	157,00	42,2%	294,55	116,68	39,6%	343,21	140,13	40,8%	349,08	142,54	40,8%

Tabelle:

Entwicklung des Personalbestandes (VZÄ) an wiss. Assistenten nach Geschlecht, Lehreinheiten und Fachbereichen

	2007			2008			2009			2010			2011		
	Summe	weiblich	in %	Summe	weiblich	in %	Summe	weiblich	in %	Summe	weiblich	in %	Summe	weiblich	in %
Philosophie	1,00			1,00			0,00			0,00	0,00	n.b.	0,00		n.b.
Psychologie	2,00	1,00	50,0%	2,00	1,00	50,0%	0,00			0,00	0,00	n.b.	0,00		n.b.
Psychobiologie (Forschungsinstitut)	1,00						0,00			0,00	0,00	n.b.	0,00		n.b.
Fachbereich I	4,00	1,00	25,0%	3,00	1,00	33,3%	0,00	0,00	n.b.	0,00	0,00	n.b.	0,00	0,00	n.b.
Germanistik	2,00	2,00	100,0%	2,00	2,00	100,0%	0,00			0,00	0,00	n.b.	0,00		n.b.
Anglistik	1,00			1,00			0,00			0,00	0,00	n.b.	0,00		n.b.
Slavistik/Russisch	1,00						0,00			0,00	0,00	n.b.	0,00		n.b.
Japanologie	1,00						0,00			0,00	0,00	n.b.	0,00		n.b.
Fachbereich II	5,00	2,00	40,0%	3,00	2,00	66,7%	0,00	0,00	n.b.	0,00	0,00	n.b.	0,00	0,00	n.b.
Geschichte	2,00	2,00	100,0%	1,00	1,00	100,0%	0,00			0,00	0,00	n.b.	0,00		n.b.
Fachbereich III	2,00	2,00	100,0%	1,00	1,00	100,0%	0,00	0,00	n.b.	0,00	0,00	n.b.	0,00	0,00	n.b.
BWL	1,00						0,00			0,00	0,00	n.b.	0,00		n.b.
Soziologie	1,00	1,00	100,0%	2,00	2,00	100,0%	0,00			0,00	0,00	n.b.	0,00		n.b.
VWL	2,00			1,00			1,00	0,00	0,0%	0,00	0,00	n.b.	0,00		n.b.
WiSo gesamt	4,00	1,00	25,0%	3,00	2,00	66,7%	1,00	0,00	0,0%	0,00	0,00	n.b.	0,00	0,00	n.b.
Mathematik	1,00						0,00			0,00	0,00	n.b.	0,00		n.b.
Fachbereich IV	5,00	1,00	20,0%	3,00	2,00	66,7%	1,00	0,00	0,0%	0,00	0,00	n.b.	0,00	0,00	n.b.
Rechtswissenschaft	1,00			1,00			0,00			0,00	0,00	n.b.	0,00		n.b.
Fachbereich V	1,00	0,00	0,0%	1,00	0,00	0,0%	0,00	0,00	n.b.	0,00	0,00	n.b.	0,00	0,00	n.b.
Geographie	2,00	1,00	50,0%	2,00	1,00	50,0%	0,00			0,00	0,00	n.b.	0,00		n.b.
Fachbereich VI	2,00	1,00	50,0%	2,00	1,00	50,0%	0,00	0,00	n.b.	0,00	0,00	n.b.	0,00	0,00	n.b.
Gesamt	19,00	7,00	36,8%	13,00	7,00	53,8%	1,00	0,00	0,0%	0,00	0,00	n.b.	0,00	0,00	n.b.

Tabelle:

Entwicklung des Personalbestandes (VZÄ) an Nichtwissenschaftlerinnen und Nichtwissenschaftlern nach Geschlecht, Lehreinheiten und Fachbereichen

	2007			2008			2009			2010			2011		
	Summe	weiblich	in %	Summe	weiblich	in %	Summe	weiblich	in %	Summe	weiblich	in %	Summe	weiblich	in %
Fachbereich I allgemein	2,00	2,00	100,0%	2,00	2,00	100,0%	1,25	1,25	100,0%	1,25	1,25	100,0%	1,25	1,25	100,0%
Pädagogik	7,00	7,00	100,0%	8,00	8,00	100,0%	4,75	4,75	100,0%	4,00	4,00	100,0%	4,00	4,00	100,0%
Philosophie	3,00	3,00	100,0%	3,00	3,00	100,0%	1,00	1,00	100,0%	1,50	1,50	100,0%	2,00	2,00	100,0%
Psychologie	19,00	17,00	89,5%	17,00	15,00	88,2%	11,13	9,63	86,5%	12,88	12,38	96,1%	12,88	11,38	88,4%
Psychobiologie (Forschungsinstitut)	6,00	6,00	100,0%	6,00	6,00	100,0%	1,25	1,25	100,0%	1,25	1,25	100,0%	1,00	1,00	100,0%
Fachbereich I	37,00	35,00	94,6%	36,00	34,00	94,4%	19,38	17,88	92,3%	20,88	20,38	97,6%	21,13	19,63	92,9%
Fachbereich II allgemein	2,00	2,00	100,0%	2,00	2,00	100,0%	1,50	1,50	100,0%	1,50	1,50	100,0%	2,00	2,00	100,0%
Germanistik	11,00	11,00	100,0%	11,00	11,00	100,0%	6,14	5,38	87,7%	6,51	4,75	73,0%	5,76	5,00	86,9%
Anglistik	6,00	6,00	100,0%	6,00	6,00	100,0%	2,25	2,25	100,0%	2,75	2,75	100,0%	2,75	2,75	100,0%
Romanistik	5,00	5,00	100,0%	5,00	5,00	100,0%	2,00	2,00	100,0%	1,90	1,90	100,0%	2,40	2,40	100,0%
Klassische Philologie	2,00	2,00	100,0%	2,00	2,00	100,0%	1,00	1,00	100,0%	1,00	1,00	100,0%	1,00	1,00	100,0%
Slavistik/Russisch	2,00	2,00	100,0%	2,00	2,00	100,0%	1,00	1,00	100,0%	1,00	1,00	100,0%	1,00	1,00	100,0%
Sinologie	4,00	4,00	100,0%	4,00	4,00	100,0%	1,00	1,00	100,0%	1,00	1,00	100,0%	1,00	1,00	100,0%
Japanologie	1,00	1,00	100,0%	1,00	1,00	100,0%	1,00	1,00	100,0%	1,00	1,00	100,0%	1,00	1,00	100,0%
Phonetik	1,00	1,00	100,0%	1,00	1,00	100,0%				0,50	0,50	100,0%	0,50	0,50	100,0%
Ling. Datenverarbeitung	2,00	2,00	100,0%	2,00	2,00	100,0%	0,50	0,50	100,0%	0,50	0,50	100,0%	0,50	0,50	100,0%
Medienwissenschaft	3,00	2,00	66,7%	2,00	2,00	100,0%	1,25	0,75	60,0%	1,75	1,25	71,4%	1,75	1,25	71,4%
Fachbereich II	39,00	38,00	97,4%	38,00	38,00	100,0%	17,64	16,38	92,9%	19,41	17,15	88,4%	19,66	18,40	93,6%
Fachbereich III allgemein	1,00	1,00	100,0%	1,00	1,00	100,0%	1,00	1,00	100,0%	1,00	1,00	100,0%	1,00	1,00	100,0%
Geschichte	9,00	8,00	88,9%	10,00	8,00	80,0%	5,00	4,00	80,0%	5,00	4,00	80,0%	5,00	4,00	80,0%
Politikwissenschaft	5,00	5,00	100,0%	5,00	5,00	100,0%	2,25	2,25	100,0%	2,25	2,25	100,0%	2,25	2,25	100,0%
Klassische Archäologie	5,00	5,00	100,0%	5,00	5,00	100,0%	2,00	2,00	100,0%	1,75	1,75	100,0%	1,75	1,75	100,0%
Ägyptologie	1,00	1,00	100,0%	1,00	1,00	100,0%	0,50	0,50	100,0%	0,50	0,50	100,0%	0,50	0,50	100,0%
Kunstgeschichte	4,00	3,00	75,0%	4,00	3,00	75,0%	1,50	0,50	33,3%	1,50	0,50	33,3%	1,50	0,50	33,3%
Papyrologie	1,00	1,00	100,0%	1,00	1,00	100,0%	0,50	0,50	100,0%	0,50	0,50	100,0%	0,50	0,50	100,0%
Fachbereich III	26,00	24,00	92,3%	27,00	24,00	88,9%	12,75	10,75	84,3%	12,50	10,50	84,0%	12,50	10,50	84,0%
Fachbereich IV allgemein	2,00	2,00	100,0%	2,00	2,00	100,0%	1,00	1,00	100,0%	1,00	1,00	100,0%	1,00	1,00	100,0%
BWL	10,00	10,00	100,0%	10,00	10,00	100,0%	5,00	5,00	100,0%	6,25	6,25	100,0%	4,75	4,75	100,0%
Soziologie	7,00	7,00	100,0%	7,00	7,00	100,0%	4,00	4,00	100,0%	4,00	4,00	100,0%	3,50	3,50	100,0%
VWL	9,00	9,00	100,0%	10,00	10,00	100,0%	3,00	3,00	100,0%	3,50	3,50	100,0%	3,50	3,50	100,0%
WiSo gesamt	26,00	26,00	100,0%	27,00	27,00	100,0%	12,00	12,00	100,0%	13,75	13,75	100,0%	11,75	11,75	100,0%
Mathematik	11,00	11,00	100,0%	9,00	9,00	100,0%	3,50	3,50	100,0%	3,50	3,50	100,0%	4,00	4,00	100,0%
Informatik	6,00	6,00	100,0%	7,00	7,00	100,0%	3,00	3,00	100,0%	3,00	3,00	100,0%	3,00	3,00	100,0%
Wirtschaftsinformatik	2,00	2,00	100,0%	2,00	2,00	100,0%	1,50	1,50	100,0%	1,50	1,50	100,0%	1,00	1,00	100,0%
Fachbereich IV	47,00	47,00	100,0%	47,00	47,00	100,0%	21,00	21,00	100,0%	22,75	22,75	100,0%	20,75	20,75	100,0%
Fachbereich V allgemein	4,00	4,00	100,0%	4,00	4,00	100,0%	3,00	3,00	100,0%	3,25	3,25	100,0%	4,45	4,45	100,0%
Rechtswissenschaft	25,00	25,00	100,0%	25,00	25,00	100,0%	9,87	9,87	100,0%	9,90	9,90	100,0%	10,40	10,40	100,0%
Fachbereich V	29,00	29,00	100,0%	29,00	29,00	100,0%	12,87	12,87	100,0%	13,15	13,15	100,0%	14,85	14,85	100,0%
Fachbereich VI allgemein	2,00	1,00	50,0%	2,00	1,00	50,0%	1,00	1,00	100,0%	1,50	1,50	100,0%	1,50	1,50	100,0%
Geographie	11,00	9,00	81,8%	11,00	9,00	81,8%	5,26	4,26	81,0%	5,29	3,63	68,6%	5,25	3,50	66,7%
Geowissenschaften	27,00	22,00	81,5%	28,00	20,00	71,4%	17,13	11,63	67,9%	16,63	11,13	66,9%	16,50	11,00	66,7%
Fachbereich VI	40,00	32,00	80,0%	41,00	30,00	73,2%	23,38	16,88	72,2%	23,41	16,25	69,4%	23,25	16,00	68,8%
Institute	24,00	21,00	87,5%	23,00	20,00	87,0%	16,36	14,86	90,8%	15,81	14,08	89,1%	16,56	14,33	86,5%
Verw., Zentr. Ber.	394,00	195,00	49,5%	422,00	206,00	48,8%	292,48	124,48	42,6%	291,73	125,68	43,1%	302,59	131,10	43,3%
Gesamt	636,00	421,00	66,2%	663,00	428,00	64,6%	415,86	235,10	56,5%	419,63	239,94	57,2%	431,28	245,56	56,9%

Tabelle:

Entwicklung des Personalbestandes (VZÄ) an examinieren wissenschaftlichen Hilfskräften nach Geschlecht, Lehreinheiten und Fachbereichen

	2007			2008			2009			2010			2011		
	Summe	weiblich	in %	Summe	weiblich	in %	Summe	weiblich	in %	Summe	weiblich	in %	Summe	weiblich	in %
Fachbereich I allgemein				1,00	1,00	100,0%	0,41	0,41	100,0%						
Pädagogik							0,26	0,13	50,0%	0,26	0,13	50,0%	1,03	0,85	82,5%
Philosophie	1,00			3,00			0,23			0,46	0,21	44,4%	0,31	0,05	16,7%
Psychologie	1,00	1,00	100,0%	1,00	1,00	100,0%	1,62	1,37	84,6%	1,80	1,80	100,0%	2,00	2,00	100,0%
Psychobiologie (Forschungsinstitut)				3,00	1,00	33,3%	0,33	0,33	100,0%				0,46	0,46	100,0%
Fachbereich I	2,00	1,00	50,0%	8,00	3,00	37,5%	2,85	2,24	78,7%	2,51	2,13	84,7%	3,79	3,36	88,5%
Fachbereich II allgemein	1,00	1,00	100,0%	3,00	2,00	66,7%	0,28	0,28	100,0%				0,33	0,33	100,0%
Germanistik	2,00	1,00	50,0%	5,00	4,00	80,0%	0,56	0,44	77,7%	1,17	0,71	60,7%	0,73	0,26	35,1%
Anglistik				3,00	2,00	66,7%	0,61	0,05	8,5%	0,77	0,33	43,3%	1,23	0,62	50,0%
Romanistik										0,26			0,68		
Klassische Philologie													0,26	0,26	100,0%
Slavistik/Russisch													0,05	0,05	100,0%
Sinologie	1,00	1,00	100,0%												
Japanologie	4,00	3,00	75,0%				0,28	0,21	72,7%	0,41	0,33	81,3%	0,74	0,41	55,2%
Phonetik	1,00			1,00			0,18						0,10	0,10	100,0%
Ling.Datenverarbeitung				1,00			0,21			0,15			0,36		
Fachbereich II	9,00	6,00	66,7%	13,00	8,00	61,5%	2,11	0,97	46,0%	2,76	1,38	49,9%	4,49	2,03	45,1%
Fachbereich III allgemein				1,00	1,00	100,0%							0,15	0,15	100,0%
Geschichte	3,00	1,00	33,3%	8,00	4,00	50,0%	0,62			1,14	0,55	48,3%	0,51	0,15	30,0%
Politikwissenschaft	1,00												0,08		
Klassische Archäologie										0,38	0,38	100,0%			
Kunstgeschichte	1,00	1,00	100,0%	1,00	1,00	100,0%	0,46	0,46	100,0%	0,72	0,72	100,0%	0,59	0,59	100,0%
Fachbereich III	5,00	2,00	40,0%	10,00	6,00	60,0%	1,08	0,46	42,9%	2,23	1,64	73,6%	1,33	0,90	67,3%
Fachbereich IV allgemein	2,00			2,00			0,10								
BWL	3,00			2,00	1,00	50,0%				0,33			2,05	0,51	24,8%
Soziologie	1,00	1,00	100,0%	2,00						0,15			0,45		
VWL							1,24	0,94	75,9%	0,05			0,18		
<u>WiSo gesamt</u>	<u>4,00</u>	<u>1,00</u>	<u>25,0%</u>	<u>4,00</u>	<u>1,00</u>	<u>25,0%</u>	<u>1,24</u>	<u>0,94</u>	<u>75,9%</u>	<u>0,53</u>	<u>0,00</u>	<u>0,0%</u>	<u>2,67</u>	<u>0,51</u>	<u>19,0%</u>
Mathematik	3,00	2,00	66,7%	6,00			0,41			0,66			1,38	0,41	29,7%
Informatik				5,00	1,00	20,0%	0,86			0,46			0,62		
Wirtschaftsinformatik													0,44	0,18	41,2%
Fachbereich IV	9,00	3,00	33,3%	17,00	2,00	11,8%	2,62	0,94	36,0%	1,66	0,00	0,0%	5,11	1,10	21,5%
Fachbereich V allgemein													0,21	0,10	50,0%
Rechtswissenschaft	10,00	7,00	70,0%	17,00	9,00	52,9%	2,41	1,67	69,2%	2,87	1,49	51,8%	1,18		
Fachbereich V	10,00	7,00	70,0%	17,00	9,00	52,9%	2,41	1,67	69,2%	2,87	1,49	51,8%	1,38	0,10	7,4%
Fachbereich VI allgemein				3,00	3,00	100,0%	0,36	0,36	100,0%						
Geographie				2,00	2,00	100,0%	0,21	0,21	100,0%	0,26			0,23	0,23	100,0%
Geowissenschaften	7,00	5,00	71,4%	3,00	2,00	66,7%	0,78	0,45	57,4%	0,44	0,44	100,0%	1,46	0,96	65,8%
Fachbereich VI	7,00	5,00	71,4%	8,00	7,00	87,5%	1,35	1,01	75,3%	0,69	0,44	63,0%	1,69	1,19	70,5%
Institute	17,00	8,00	47,1%	23,00	15,00	65,2%	3,84	1,93	50,3%	4,69	2,67	56,8%	4,08	2,58	63,1%
Verw., Zentr. Ber.	4,00	3,00	75,0%	2,00	1,00	50,0%	0,72	0,21	28,6%	1,33	1,10	82,7%	1,56	1,15	73,8%
Gesamt	63,00	35,00	55,6%	98,00	51,00	52,0%	16,97	9,44	55,6%	18,76	10,85	57,8%	23,45	12,41	52,9%

Tabelle:

Entwicklung des Personalbestandes (VZÄ) an nicht-examinierten wissenschaftlichen Hilfskräften nach Geschlecht, Lehreinheiten und Fachbereichen

	2007			2008			2009			2010			2011		
	Summe	weiblich	in %	Summe	weiblich	in %	Summe	weiblich	in %	Summe	weiblich	in %	Summe	weiblich	in %
Fachbereich I allgemein				1,00	1,00	100,0%	0,26	0,26	100,0%	0,13	0,13	100,0%			
Pädagogik	12,00	11,00	91,7%	12,00	9,00	75,0%	2,56	1,56	60,9%	3,00	1,59	53,0%	3,26	1,18	36,2%
Philosophie	10,00	5,00	50,0%	5,00	5,00	100,0%	0,80	0,26	32,3%	0,74	0,31	41,4%	0,82	0,31	37,5%
Psychologie	24,00	12,00	50,0%	23,00	14,00	60,9%	6,05	3,01	49,7%	6,82	3,03	44,4%	8,46	5,28	62,4%
Psychobiologie (Forschungsinstitut)	4,00	2,00	50,0%	1,00			0,13						0,64	0,26	40,0%
Fachbereich I	50,00	30,00	60,0%	42,00	29,00	69,0%	9,79	5,08	51,9%	10,69	5,05	47,2%	13,18	7,03	53,3%
Fachbereich II allgemein	2,00	1,00	50,0%	2,00	2,00	100,0%	0,18	0,18	100,0%	0,36	0,36	100,0%	0,64	0,54	84,0%
Germanistik	6,00	5,00	83,3%	14,00	7,00	50,0%	5,22	2,43	46,6%	5,32	3,40	63,9%	6,20	3,97	64,0%
Anglistik	3,00	3,00	100,0%	4,00	3,00	75,0%	0,33	0,33	100,0%	0,77	0,59	76,7%	1,13	0,97	86,4%
Romanistik	1,00	1,00	100,0%	2,00	2,00	100,0%	0,13	0,13	100,0%	0,28	0,28	100,0%	0,82	0,49	59,4%
Klassische Philologie	3,00			3,00	1,00	33,3%	0,26	0,26	100,0%	0,10	0,10	100,0%	0,62	0,26	41,7%
Slavistik/Russisch	4,00	2,00	50,0%	4,00	2,00	50,0%	0,40	0,20	50,0%	0,46	0,46	100,0%	0,30	0,30	100,0%
Sinologie	1,00			1,00			0,41	0,21	50,6%	0,41			0,38	0,21	53,3%
Japanologie				4,00	1,00	25,0%	0,15	0,05	33,3%	0,28	0,15	54,5%	0,59	0,41	69,6%
Phonetik							0,41	0,21	50,0%	0,62	0,26	41,7%	0,64	0,23	36,0%
Ling. Datenverarbeitung				2,00	2,00	100,0%	0,46	0,21	44,4%	0,15	0,15	100,0%	0,51	0,51	100,0%
Medienwissenschaft	4,00	1,00	25,0%	4,00	2,00	50,0%	0,62	0,31	50,0%	1,41	0,56	39,9%	2,05	1,33	65,0%
Fachbereich II	24,00	13,00	54,2%	40,00	22,00	55,0%	8,56	4,50	52,6%	10,16	6,32	62,2%	13,88	9,22	66,4%
Fachbereich III allgemein	2,00	2,00	100,0%	4,00	2,00	50,0%	0,59	0,26	43,5%	0,56	0,26	45,4%	0,59	0,15	26,1%
Geschichte	14,00	3,00	21,4%	16,00	5,00	31,3%	2,46	1,20	48,8%	3,41	1,64	48,1%	3,62	2,10	58,2%
Politikwissenschaft	10,00	5,00	50,0%	13,00	4,00	30,8%	1,68	0,87	51,6%	2,36	1,21	51,1%	4,07	2,38	58,5%
Klassische Archäologie	3,00	1,00	33,3%	3,00	2,00	66,7%	0,41	0,26	63,1%	0,46			0,51		
Ägyptologie	1,00			1,00	1,00	100,0%	0,10	0,10	100,0%	0,21	0,21	100,0%	0,08	0,08	100,0%
Kunstgeschichte	5,00	3,00	60,0%	6,00	5,00	83,3%	0,33	0,23	69,2%	1,63	1,53	93,7%	1,62	1,51	93,7%
Papyrologie	2,00	2,00	100,0%	3,00	3,00	100,0%	0,50	0,50	100,0%	0,41	0,41	100,0%	0,31	0,31	100,0%
Fachbereich III	37,00	16,00	43,2%	46,00	22,00	47,8%	6,07	3,41	56,2%	9,05	5,25	58,0%	10,79	6,54	60,6%
Fachbereich IV allgemein	11,00	4,00	36,4%	6,00	3,00	50,0%	1,21	0,74	61,7%	1,19	0,31	25,8%	0,62	0,15	25,0%
BWL	9,00	5,00	55,6%	22,00	7,00	31,8%	2,19	1,02	46,6%	5,10	1,82	35,7%	6,44	3,72	57,8%
Soziologie	15,00	9,00	60,0%	17,00	11,00	64,7%	2,35	0,97	41,4%	2,67	1,03	38,5%	3,18	1,08	33,9%
VWL	9,00	1,00	11,1%	13,00	2,00	15,4%	2,46	1,00	40,6%	3,62	1,69	46,8%	4,74	2,23	47,0%
WiSo gesamt	33,00	15,00	45,5%	52,00	20,00	38,5%	7,01	3,00	42,8%	11,38	4,54	39,9%	14,36	7,03	48,9%
Mathematik	12,00	7,00	58,3%	15,00	6,00	40,0%	1,81	0,94	51,9%	1,15	0,26	22,2%	3,46	1,82	52,6%
Informatik	5,00			6,00			1,55			0,67			2,67	0,62	23,1%
Wirtschaftsinformatik				2,00			1,63	0,18	11,0%	0,46			0,54		
Fachbereich IV	61,00	26,00	42,6%	81,00	29,00	35,8%	13,21	4,86	36,8%	14,86	5,10	34,3%	21,64	9,62	44,4%
Fachbereich V allgemein	5,00	2,00	40,0%	5,00	2,00	40,0%	0,55			0,82	0,15	18,7%	0,72	0,08	10,7%
Rechtswissenschaft	45,00	23,00	51,1%	43,00	22,00	51,2%	4,70	2,45	52,2%	4,78	2,74	57,4%	4,44	2,36	53,2%
Fachbereich V	50,00	25,00	50,0%	48,00	24,00	50,0%	5,25	2,45	46,7%	5,60	2,90	51,7%	5,15	2,44	47,3%
Fachbereich VI allgemein	5,00	3,00	60,0%	10,00	7,00	70,0%	0,71	0,58	81,9%	0,41	0,41	100,0%	0,21	0,21	100,0%
Geographie	22,00	10,00	45,5%	15,00	9,00	60,0%	1,74	1,12	64,6%	1,92	1,08	56,0%	0,54	0,23	42,9%
Geowissenschaften	12,00	4,00	33,3%	9,00	3,00	33,3%	3,74	2,74	73,2%	2,85	2,00	70,3%	4,23	2,15	50,9%
Fachbereich VI	39,00	17,00	43,6%	34,00	19,00	55,9%	6,18	4,44	71,8%	5,18	3,49	67,3%	4,97	2,59	52,0%
Institute	92,00	52,00	56,5%	95,00	62,00	65,3%	12,36	6,67	53,9%	19,26	8,90	46,2%	14,77	7,67	51,9%
Verw., Zentr. Ber.	37,00	15,00	40,5%	35,00	15,00	42,9%	8,76	3,27	37,4%	9,90	4,49	45,3%	11,59	4,00	34,5%
Gesamt	390,00	194,00	49,7%	421,00	222,00	52,7%	70,19	34,69	49,4%	84,70	41,49	49,0%	95,98	49,08	51,1%

IV.3.1 Personal aus Landesmitteln

Tabelle:
Entwicklung des Frauenanteils am Personalbestand nach Lehreinheiten und Fachbereichen

	Personalbestand				Hochschullehrerinnen				Akad. Mitarbeiterinnen				Nichtwissenschaftlerinnen			
	2008	2009	2010	2011	2008	2009	2010	2011	2008	2009	2010	2011	2008	2009	2010	2011
Fachbereich I allgemein	100%	100%	100%	100%					100%	100%	100%	100%	100%	100%	100%	100%
Pädagogik	65%	68%	58%	58%	57%	67%	43%	50%	50%	56%	54%	52%	100%	100%	100%	100%
Philosophie	25%	11%	15%	19%									100%	100%	100%	100%
Psychologie	57%	53%	53%	50%	50%	44%	38%	31%	44%	43%	41%	43%	88%	87%	96%	88%
Psychobiologie	67%	28%	39%	38%					67%	17%	40%	50%	100%	100%	100%	100%
Fachbereich I	58%	52%	51%	50%	39%	40%	32%	31%	44%	41%	41%	42%	94%	92%	98%	93%
Fachbereich II allgemein	100%	100%	78%	80%					100%	100%	67%	67%	100%	100%	100%	100%
Germanistik	63%	61%	51%	55%	22%	25%	33%	30%	61%	70%	52%	58%	100%	88%	73%	87%
Anglistik	50%	44%	51%	53%	17%	25%	33%	33%	40%	38%	48%	52%	100%	100%	100%	100%
Romanistik	72%	70%	73%	74%	25%	25%	40%	40%	75%	79%	80%	81%	100%	100%	100%	100%
Klassische Philologie	29%	20%	20%	18%									100%	100%	100%	100%
Slavistik/Russisch	71%	64%	64%	78%	50%	50%	50%	100%	67%	60%	60%	60%	100%	100%	100%	100%
Sinologie	50%	33%	35%	25%					38%	33%	36%	20%	100%	100%	100%	100%
Japanologie	78%	77%	67%	69%	100%	100%	67%	67%	67%	57%	57%	63%	100%	100%	100%	100%
Phonetik	50%	0%	57%	57%			100%	100%			25%	25%	100%		100%	100%
Ling.Datenverarbeitung	33%	14%	43%	43%							50%	50%	100%	100%	100%	100%
Medienwissenschaft	57%	33%	38%	28%					67%	43%	43%	30%	100%	60%	71%	71%
Fachbereich II	60%	54%	54%	54%	23%	26%	33%	32%	54%	55%	54%	54%	100%	93%	88%	94%
Fachbereich III allgemein	50%	50%	33%	33%									100%	100%	100%	100%
Geschichte	49%	40%	43%	45%	33%	43%	38%	44%	39%	25%	32%	30%	80%	80%	80%	80%
Politikwissenschaft	38%	26%	25%	23%					30%	24%	27%	25%	100%	100%	100%	100%
Klassische Archäologie	67%	60%	48%	48%					50%	50%	50%	50%	100%	100%	100%	100%
Ägyptologie	33%	22%	20%	60%								100%	100%	100%	100%	100%
Kunstgeschichte	57%	29%	37%	45%	60%	33%	50%	50%	40%	23%	23%	44%	75%	33%	33%	33%
Papyrologie	100%	100%	100%	100%	100%	100%	100%	100%					100%	100%	100%	100%
Fachbereich III	50%	38%	38%	41%	29%	26%	26%	28%	35%	25%	28%	33%	89%	84%	84%	84%
Fachbereich IV allgemein	50%	40%	50%	50%									100%	100%	100%	100%
BWL	40%	33%	37%	38%					27%	30%	35%	40%	100%	100%	100%	100%
Soziologie	55%	48%	43%	42%	25%	33%	38%	43%	50%	36%	25%	24%	100%	100%	100%	100%
VWL	63%	42%	41%	43%		14%		13%	71%	45%	50%	47%	100%	100%	100%	100%
<u>WiSo gesamt</u>	<u>51%</u>	<u>40%</u>	<u>40%</u>	<u>40%</u>	<u>8%</u>	<u>14%</u>	<u>13%</u>	<u>17%</u>	<u>46%</u>	<u>36%</u>	<u>35%</u>	<u>37%</u>	<u>100%</u>	<u>100%</u>	<u>100%</u>	<u>100%</u>
Mathematik	37%	21%	16%	19%					9%	6%	4%	7%	100%	100%	100%	100%
Informatik	28%	15%	19%	19%							8%	8%	100%	100%	100%	100%
Wirtschaftsinformatik	33%	39%	38%	25%					25%	41%	39%	22%	100%	100%	100%	100%
Fachbereich IV	45%	32%	32%	32%	5%	8%	7%	10%	32%	25%	25%	26%	100%	100%	100%	100%
Fachbereich V allgemein	86%	82%	83%	85%					67%	63%	63%	57%	100%	100%	100%	100%
Rechtswissenschaft	56%	47%	51%	48%	6%	13%	19%	17%	50%	48%	53%	48%	100%	100%	100%	100%
Fachbereich V	59%	51%	55%	52%	6%	13%	19%	17%	52%	50%	54%	49%	100%	100%	100%	100%
Fachbereich VI allgemein	67%	100%	100%	100%					100%	100%	100%	100%	50%	100%	100%	100%
Geographie	46%	44%	42%	45%	13%	13%	13%	14%	38%	48%	50%	53%	82%	81%	69%	67%
Geowissenschaften	39%	31%	30%	32%	8%	8%	8%	17%	19%	17%	16%	18%	71%	68%	67%	67%
Fachbereich VI	42%	37%	36%	38%	10%	10%	10%	16%	28%	30%	29%	30%	73%	72%	69%	69%
Institute	63%	67%	63%	61%	n.b.	n.b.	n.b.	n.b.	51%	56%	54%	52%	87%	91%	89%	87%
Verw., Zentr. Ber.	49%	43%	43%	43%	n.b.	n.b.	n.b.	n.b.	n.b.	n.b.	n.b.	n.b.	49%	43%	43%	43%
Gesamt	52%	45%	45%	45%	18%	19%	21%	22%	42%	40%	41%	41%	65%	57%	57%	57%

Tabelle:

Entwicklung des Drittmittelpersonalbestandes (VZÄ) an wiss. Mitarbeiterinnen und Mitarbeitern nach Geschlecht, Forschungseinheiten und Fachbereichen

	2007			2008			2009			2010			2011		
	Summe	weiblich	in %	Summe	weiblich	in %	Summe	weiblich	in %	Summe	weiblich	in %	Summe	weiblich	in %
Pädagogik	2,00	1,00	50,0%	2,00	1,00	50,0%	2,75	2,25	81,8%	3,75	3,75	100,0%	3,25	3,25	100,0%
Philosophie										1,00			1,00		
Psychologie	11,00	6,00	54,5%	16,00	8,00	50,0%	3,00	2,00	66,7%	4,75	3,75	78,9%	11,77	7,42	63,0%
Psychobiologie (Forschungsinstitut)	14,00	10,00	71,4%	10,00	6,00	60,0%	1,62	1,00	61,9%	1,00	1,00	100,0%	0,38		
Fachbereich I	27,00	17,00	63,0%	28,00	15,00	53,6%	7,37	5,25	71,3%	10,50	8,50	81,0%	16,41	10,67	65,0%
Germanistik	13,00	5,00	38,5%	17,00	9,00	52,9%	7,51	4,75	63,2%	7,50	3,50	46,7%	10,30	3,50	34,0%
Klassische Philologie	3,00	1,00	33,3%	4,00	1,00	25,0%	2,50	0,50	20,0%	1,00	0,50	50,0%	0,50		
Slavistik/Russisch	2,00	2,00	100,0%	2,00	2,00	100,0%	1,00	1,00	100,0%	1,00	1,00	100,0%	1,00	1,00	100,0%
Sinologie	1,00														
Japanologie	1,00	1,00	100,0%				1,00								
Medienwissenschaft	2,00			2,00			1,50			3,00	0,50	16,7%	2,50	1,00	40,0%
Fachbereich II	22,00	9,00	40,9%	25,00	12,00	48,0%	13,51	6,25	46,3%	12,50	5,50	44,0%	14,30	5,50	38,5%
Geschichte	8,00	4,00	50,0%	7,00	3,00	42,9%	6,50	2,00	30,8%	4,00	0,50	12,5%	3,50	1,50	42,9%
Politikwissenschaft	1,00			2,00	1,00	50,0%	1,00	1,00	100,0%	2,00	2,00	100,0%	1,00	1,00	100,0%
Klassische Archäologie	1,00						0,50	0,50	100,0%						
Ägyptologie				2,00	1,00	50,0%	0,60	0,10	17,0%						
Kunstgeschichte	1,00			1,00			2,00			1,00			3,26	1,26	38,6%
Fachbereich III	11,00	4,00	36,4%	12,00	5,00	41,7%	10,60	3,60	34,0%	7,00	2,50	35,7%	7,76	3,76	48,4%
Fachbereich IV allgemein	1,00	1,00	100,0%	1,00	1,00	100,0%	1,00	1,00	100,0%	1,00	1,00	100,0%	1,00	1,00	100,0%
BWL	6,00			3,00	1,00	33,3%	4,25	1,75	41,2%	2,30	0,75	32,6%	2,75	1,25	45,5%
Soziologie	5,00	3,00	60,0%	9,00	6,00	66,7%	5,00	3,80	76,0%	5,97	2,97	49,7%	4,90	1,40	28,6%
VWL	4,00	1,00	25,0%	1,00			1,25	0,50	40,0%	1,00			5,25	1,00	19,0%
WiSo gesamt	15,00	4,00	26,7%	13,00	7,00	53,8%	10,50	6,05	57,6%	9,27	3,72	40,1%	12,90	3,65	28,3%
Mathematik	3,00	1,00	33,3%	2,00	1,00	50,0%	3,25	1,00	30,8%	3,01	1,00	33,3%	6,50	1,00	15,4%
Informatik	2,00			1,00			2,50			3,00			2,00		
Wirtschaftsinformatik	3,00	2,00	66,7%	2,00	1,00	50,0%	1,50	1,50	100,0%	1,50	1,50	100,0%	1,50	1,50	100,0%
Fachbereich IV	24,00	8,00	33,3%	19,00	10,00	52,6%	18,75	9,55	50,9%	17,78	7,22	40,6%	23,90	7,15	29,9%
Rechtswissenschaft							0,50	0,50	100,0%	0,13	0,13	100,0%	0,50	0,50	100,0%
Fachbereich V	0,00	0,00	n.b.	0,00	0,00	n.b.	0,50	0,50	100,0%	0,13	0,13	100,0%	0,50	0,50	100,0%
Geographie	1,00			4,00	2,00	50,0%	1,75	0,75	42,9%	2,25	0,75	33,3%	2,25	1,25	55,6%
Geowissenschaften	28,00	10,00	35,7%	27,00	12,00	44,4%	18,42	7,82	42,4%	21,70	7,85	36,2%	24,37	7,87	32,3%
Fachbereich VI	29,00	10,00	34,5%	31,00	14,00	45,2%	20,17	8,57	42,5%	23,95	8,60	35,9%	26,62	9,12	34,2%
Institute	40,00	22,00	55,0%	41,00	25,00	61,0%	18,06	8,51	47,1%	28,49	15,17	53,2%	29,02	15,75	54,3%
Gesamt	153,00	70,00	45,8%	156,00	81,00	51,9%	88,96	42,23	47,5%	100,35	47,61	47,5%	118,50	52,44	44,3%

Tabelle:

Entwicklung des Drittmittelpersonalbestandes (VZÄ) an examinierten wissenschaftlichen Hilfskräften nach Geschlecht, Forschungseinheiten und Fachbereichen

	2007			2008			2009			2010			2011		
	Summe	weiblich	in %	Summe	weiblich	in %	Summe	weiblich	in %	Summe	weiblich	in %	Summe	weiblich	in %
Pädagogik							0,13	0,13	100,0%	0,28	0,28	100,0%	0,21	0,21	100,0%
Philosophie	1,00	1,00	100,0%												
Psychologie	3,00	2,00	66,7%	1,00	1,00	100,0%	1,39	0,75	54,0%	1,92	1,46	76,0%	0,64	0,15	24,0%
Psychobiologie (Forschungsinstitut)	2,00	1,00	50,0%	1,00	1,00	100,0%	0,13	0,13	100,0%	0,13			0,13		
Fachbereich I	6,00	4,00	66,7%	2,00	2,00	100,0%	1,65	1,01	61,2%	2,33	1,74	74,7%	0,97	0,36	36,8%
Germanistik	3,00	2,00	66,7%	3,00	2,00	66,7%	1,15	0,90	78,3%	1,63	0,72	44,1%	0,44	0,44	100,0%
Anglistik	1,00														
Medienwissenschaft							0,46	0,46	100,0%	0,46	0,46	100,0%			
Fachbereich II	4,00	2,00	50,0%	3,00	2,00	66,7%	1,61	1,36	84,5%	2,09	1,18	56,4%	0,44	0,44	100,0%
Geschichte	5,00	3,00	60,0%	2,00	1,00	50,0%	0,46			0,23	0,23	100,0%	0,46	0,46	100,0%
Politikwissenschaft				1,00	1,00	100,0%	0,72	0,26	35,7%						
Klassische Archäologie	2,00	2,00	100,0%										0,46	0,46	100,0%
Ägyptologie							0,46	0,46	100,0%						
Kunstgeschichte	1,00												1,59	0,64	40,3%
Fachbereich III	8,00	5,00	62,5%	3,00	2,00	66,7%	1,64	0,72	43,8%	0,23	0,23	100,0%	2,51	1,56	62,2%
BWL	1,00						1,50	0,67	44,4%				0,46	0,46	100,0%
Soziologie				1,00						0,31	0,15	50,0%	0,33	0,33	100,0%
VWL	1,00	1,00	100,0%	3,00	1,00	33,3%	0,14			0,26			0,62		
WiSo gesamt	2,00	1,00	50,0%	4,00	1,00	25,0%	1,64	0,67	40,6%	0,56	0,15	27,3%	1,41	0,79	56,4%
Mathematik	1,00			3,00			0,94	0,26	27,3%	0,72			0,46		
Informatik				3,00	1,00	33,3%	1,11	0,76	68,1%	1,00	0,56	56,4%	0,62	0,41	66,7%
Fachbereich IV	3,00	1,00	33,3%	10,00	2,00	20,0%	3,69	1,68	45,5%	2,28	0,72	31,5%	2,49	1,21	48,5%
Rechtswissenschaft							0,10	0,10	100,0%				0,13	0,13	100,0%
Fachbereich V	0,00	0,00	n.b.	0,00	0,00	n.b.	0,10	0,10	100,0%	0,00	0,00	n.b.	0,13	0,13	100,0%
Geographie	3,00	2,00	66,7%	1,00			0,03			0,03			0,42	0,42	100,0%
Geowissenschaften	2,00			4,00	3,00	75,0%	0,76	0,31	40,6%	1,28	0,31	24,0%	3,09	0,62	19,9%
Fachbereich VI	5,00	2,00	40,0%	5,00	3,00	60,0%	0,78	0,31	39,3%	1,31	0,31	23,5%	3,50	1,03	29,5%
Institute	5,00	2,00	40,0%	11,00	6,00	54,5%	1,95	0,26	13,1%	2,36	0,54	22,8%	2,31	1,51	65,6%
Gesamt	31,00	16,00	51,6%	34,00	17,00	50,0%	11,43	5,43	47,5%	10,60	4,72	44,5%	12,35	6,24	50,5%

Tabelle:
Entwicklung des Drittmittelpersonalbestandes (VZÄ) an nicht-examinierten wissenschaftlichen Hilfskräften nach Geschlecht, Forschungseinheiten und Fachbereichen

	2007			2008			2009			2010			2011		
	Summe	weiblich	in %	Summe	weiblich	in %	Summe	weiblich	in %	Summe	weiblich	in %	Summe	weiblich	in %
Pädagogik				3,00	2,00	66,7%	0,33	0,23	69,2%	1,28	1,28	100,0%	0,74	0,74	100,0%
Philosophie	4,00	2,00	50,0%												
Psychologie	24,00	14,00	58,3%	19,00	11,00	57,9%	2,33	1,53	65,9%	7,42	4,10	55,3%	6,10	3,88	63,6%
Psychobiologie (Forschungsinstitut)	17,00	14,00	82,4%	17,00	15,00	88,2%	0,64	0,64	100,0%	0,90	0,38	42,9%	0,41	0,21	50,0%
Fachbereich I	45,00	30,00	66,7%	39,00	28,00	71,8%	3,30	2,41	72,8%	9,60	5,77	60,1%	7,26	4,83	66,6%
Fachbereich II allgemein				3,00	2,00	66,7%									
Germanistik	18,00	13,00	72,2%	23,00	14,00	60,9%	2,18	1,97	90,6%	3,03	2,36	78,0%	2,79	1,59	56,9%
Klassische Philologie							0,21	0,21	100,0%	0,21	0,21	100,0%			
Slavistik/Russisch	1,00	1,00	100,0%	1,00	1,00	100,0%	0,10	0,10	100,0%	0,15			0,21	0,10	50,0%
Medienwissenschaft	6,00	3,00	50,0%	2,00			1,64	0,72	43,7%	1,08	0,82	76,2%	0,41	0,31	75,0%
Fachbereich II	25,00	17,00	68,0%	29,00	17,00	58,6%	4,13	3,00	72,7%	4,46	3,38	75,9%	3,41	2,00	58,6%
Geschichte	7,00	3,00	42,9%	11,00	7,00	63,6%	0,76	0,51	66,4%	0,80	0,69	87,1%	0,79	0,15	19,4%
Politikwissenschaft	5,00			5,00	2,00	40,0%	0,62	0,13	20,8%				0,31	0,10	33,3%
Ägyptologie				1,00	1,00	100,0%	0,15	0,15	100,0%						
Kunstgeschichte	4,00	4,00	100,0%	2,00	2,00	100,0%	1,46	1,40	96,5%	0,87	0,87	100,0%	1,00	1,00	100,0%
Fachbereich III	16,00	7,00	43,8%	19,00	12,00	63,2%	2,99	2,19	73,4%	1,67	1,56	93,8%	2,10	1,26	59,8%
Fachbereich IV allgemein	8,00	7,00	87,5%	1,00	1,00	100,0%	0,13	0,13	100,0%	0,38	0,13	33,3%	0,26	0,13	50,0%
BWL	11,00	2,00	18,2%	8,00	1,00	12,5%	2,38	0,82	34,3%	0,41			0,08		
Soziologie	2,00			7,00	5,00	71,4%	0,62			1,18	0,41	34,8%	2,38	1,08	45,2%
VWL	4,00	1,00	25,0%				1,18			0,15			1,03	0,21	20,0%
WiSo gesamt	17,00	3,00	17,6%	15,00	6,00	40,0%	4,18	0,82	19,6%	1,74	0,41	23,5%	3,49	1,28	36,8%
Mathematik	6,00	1,00	16,7%	1,00			1,24	0,38	31,0%	0,89	0,58	65,5%	1,59	0,51	32,3%
Informatik	10,00	1,00	10,0%	3,00			0,59	0,15	26,1%	1,67	0,36	21,5%	1,92	0,51	26,7%
Wirtschaftsinformatik	5,00	2,00	40,0%	4,00			0,21			0,90	0,18	20,0%	0,62		
Fachbereich IV	46,00	14,00	30,4%	24,00	7,00	29,2%	6,34	1,48	23,4%	5,58	1,66	29,7%	7,87	2,44	30,9%
Rechtswissenschaft	2,00	2,00	100,0%	4,00	4,00	100,0%	0,31	0,31	100,0%	0,56	0,56	100,0%	0,21	0,21	100,0%
Fachbereich V	2,00	2,00	100,0%	4,00	4,00	100,0%	0,31	0,31	100,0%	0,56	0,56	100,0%	0,21	0,21	100,0%
Geographie	7,00	5,00	71,4%	6,00			0,33	0,13	37,9%	0,46	0,13	27,8%	1,20	0,46	38,3%
Geowissenschaften	27,00	14,00	51,9%	30,00	17,00	56,7%	6,06	2,53	41,8%	7,21	2,27	31,4%	4,46	2,21	49,5%
Fachbereich VI	34,00	19,00	55,9%	36,00	17,00	47,2%	6,39	2,66	41,6%	7,67	2,39	31,2%	5,66	2,67	47,1%
Institute	45,00	26,00	57,8%	63,00	35,00	55,6%	6,04	2,97	49,2%	13,62	7,45	54,7%	8,74	5,07	58,0%
Verw., Zentr. Ber.	0,00	0,00	n.b.	0,00	0,00	n.b.	0,00	0,00	n.b.	0,15	0,15	100,0%	0,00	0,00	n.b.
Gesamt	213,00	115,00	54,0%	214,00	120,00	56,1%	29,50	15,02	50,9%	43,32	22,94	52,9%	35,25	18,47	52,4%

IV.3.3 Beschäftigungsstruktur

Tabelle:

Entwicklung des Landes- und Drittmittelpersonalbestandes je Mitarbeiterkategorien nach der Anzahl der VZÄ, den Köpfen, der befristeten Verträge und der Teilzeitbeschäftigungen

Landesmittel	ab 2009 VZÄ			Köpfe			befristete Verträge			Teilzeitbeschäftigungen		
	Summe	weiblich	in %	Summe	weiblich	in %	Summe	weiblich	in %	Summe	weiblich	in %
Professoren und Juniorprofessoren	144,00	19,00	13,19%			n.b.			n.b.			n.b.
Wissenschaftliche Mitarbeiter	377,00	165,00	43,77%			n.b.			n.b.			n.b.
Nichtwissenschaftliche Mitarbeiter	636,00	421,00	66,19%			n.b.			n.b.			n.b.
Wissenschaftliche Hilfskraft mit Abschl.	63,00	35,00	55,56%			n.b.			n.b.			n.b.
Wissenschaftliche Hilfskraft ohne Abschl.	390,00	194,00	49,74%			n.b.			n.b.			n.b.
WS 06/07	1.610,00	834,00	51,80%	0	0	n.b.	0	0	n.b.	0	0	n.b.
Professoren und Juniorprofessoren	155,00	28,00	18,06%			n.b.			n.b.			n.b.
Wissenschaftliche Mitarbeiter	372,00	157,00	42,20%			n.b.			n.b.			n.b.
Nichtwissenschaftliche Mitarbeiter	663,00	428,00	64,56%			n.b.			n.b.			n.b.
Wissenschaftliche Hilfskraft mit Abschl.	98,00	51,00	52,04%			n.b.			n.b.			n.b.
Wissenschaftliche Hilfskraft ohne Abschl.	421,00	222,00	52,73%			n.b.			n.b.			n.b.
WS 07/08	1.709,00	886,00	51,84%	0	0	n.b.	0	0	n.b.	0	0	n.b.
Professoren und Juniorprofessoren	140,50	27,00	19,22%	141	27	19,15%	15	5	33,33%	1		0,00%
Wissenschaftliche Mitarbeiter	294,55	116,68	39,61%	376	160	42,55%	241	114	47,30%	194	98	50,52%
Nichtwissenschaftliche Mitarbeiter	415,86	235,10	56,53%	540	337	62,41%	107	69	64,49%	245	210	85,71%
Wissenschaftliche Hilfskraft mit Abschl.	16,97	9,44	55,62%	85	47	55,29%	85	47	55,29%	85	47	55,29%
Wissenschaftliche Hilfskraft ohne Abschl.	70,19	34,69	49,42%	402	214	53,23%	402	214	53,23%	402	214	53,23%
WS 08/09	938,07	422,91	45,08%	1544	785	50,84%	850	449	52,82%	927	569	61,38%
Professoren und Juniorprofessoren	158,50	33,00	20,82%	158	33	20,89%	17	6	35,29%	1		0,00%
Wissenschaftliche Mitarbeiter	343,21	140,13	40,83%	441	195	44,22%	303	148	48,84%	212	115	54,25%
Nichtwissenschaftliche Mitarbeiter	419,63	239,94	57,18%	541	341	63,03%	99	69	69,70%	239	208	87,03%
Wissenschaftliche Hilfskraft mit Abschl.	18,76	10,85	57,81%	88	46	52,27%	88	46	52,27%	88	46	52,27%
Wissenschaftliche Hilfskraft ohne Abschl.	84,70	41,49	48,99%	493	259	52,54%	493	259	52,54%	493	259	52,54%
WS 09/10	1.024,80	465,40	45,41%	1721	874	50,78%	1000	528	52,80%	1033	628	60,79%
Professoren und Juniorprofessoren	163,50	36,00	22,02%	163	35	21,47%	18	4	22,22%	1		0,00%
Wissenschaftliche Mitarbeiter	349,08	142,54	40,83%	460	200	43,48%	320	153	47,81%	229	118	51,53%
Nichtwissenschaftliche Mitarbeiter	431,28	245,56	56,94%	553	349	63,11%	95	66	69,47%	240	210	87,50%
Wissenschaftliche Hilfskraft mit Abschl.	23,45	12,41	52,91%	111	55	49,55%	111	55	49,55%	111	55	49,55%
Wissenschaftliche Hilfskraft ohne Abschl.	95,98	49,08	51,14%	545	288	52,84%	545	288	52,84%	545	288	52,84%
WS 10/11	1.063,29	485,59	45,67%	1832	927	50,60%	1089	566	51,97%	1126	671	59,59%

Drittmittel	ab 2009 VZÄ			Köpfe			befristete Verträge			Teilzeitbeschäftigungen		
	Summe	weiblich	in %	Summe	weiblich	in %	Summe	weiblich	in %	Summe	weiblich	in %
Wissenschaftliche Mitarbeiter	153,00	70,00	45,75%			n.b.			n.b.			n.b.
Nichtwissenschaftliche Mitarbeiter	28,00	15,00	53,57%			n.b.			n.b.			n.b.
Wissenschaftliche Hilfskraft mit Abschl.	31,00	16,00	51,61%			n.b.			n.b.			n.b.
Wissenschaftliche Hilfskraft ohne Abschl.	213,00	115,00	53,99%			n.b.			n.b.			n.b.
WS 06/07	425,00	216,00	50,82%	0	0	n.b.	0	0	n.b.	0	0	n.b.
Wissenschaftliche Mitarbeiter	156,00	81,00	51,92%			n.b.			n.b.			n.b.
Nichtwissenschaftliche Mitarbeiter	26,00	15,00	57,69%			n.b.			n.b.			n.b.
Wissenschaftliche Hilfskraft mit Abschl.	34,00	17,00	50,00%			n.b.			n.b.			n.b.
Wissenschaftliche Hilfskraft ohne Abschl.	214,00	120,00	56,07%			n.b.			n.b.			n.b.
WS 07/08	430,00	233,00	54,19%	0	0	n.b.	0	0	n.b.	0	0	n.b.
Wissenschaftliche Mitarbeiter	88,96	42,23	47,47%	142	73	51,41%	134	70	52,24%	106	60	56,60%
Nichtwissenschaftliche Mitarbeiter	12,27	7,76	63,23%	19	14	73,68%	11	8	72,73%	13	12	92,31%
Wissenschaftliche Hilfskraft mit Abschl.	11,43	5,43	47,52%	39	17	43,59%	39	17	43,59%	39	17	43,59%
Wissenschaftliche Hilfskraft ohne Abschl.	29,50	15,02	50,91%	162	86	53,09%	162	86	53,09%	162	86	53,09%
WS 08/09	142,17	70,44	49,55%	362	190	52,49%	346	181	52,31%	320	175	54,69%
Wissenschaftliche Mitarbeiter	100,35	47,61	47,45%	165	80	48,48%	157	77	49,04%	131	66	50,38%
Nichtwissenschaftliche Mitarbeiter	17,02	9,57	56,21%	29	19	65,52%	19	12	63,16%	22	18	81,82%
Wissenschaftliche Hilfskraft mit Abschl.	10,60	4,72	44,50%	38	17	44,74%	38	17	44,74%	38	17	44,74%
Wissenschaftliche Hilfskraft ohne Abschl.	43,32	22,94	52,95%	216	111	51,39%	216	111	51,39%	216	111	51,39%
WS 09/10	171,29	84,84	49,53%	448	227	50,67%	430	217	50,47%	407	212	52,09%
Wissenschaftliche Mitarbeiter	118,50	52,44	44,25%	188	90	47,87%	179	87	48,60%	144	75	52,08%
Nichtwissenschaftliche Mitarbeiter	19,47	11,98	61,54%	34	25	73,53%	23	17	73,91%	26	23	88,46%
Wissenschaftliche Hilfskraft mit Abschl.	12,35	6,24	50,52%	43	25	58,14%	43	25	58,14%	42	25	59,52%
Wissenschaftliche Hilfskraft ohne Abschl.	35,25	18,47	52,40%	195	103	52,82%	195	103	52,82%	195	103	52,82%
WS 10/11	185,57	89,13	48,03%	460	243	52,83%	440	232	52,73%	407	226	55,53%

V.1. Erläuterungen zu Tabellen und Graphiken

Materialien zur Planung 24

Bild 2	Studiengang-Abschlussarten-Kombinationen für die ein Studium aufgenommen werden kann. Auslaufende Studiengänge mit den Abschlüssen Diplom und Magister werden nicht mehr dargestellt.
Bild 3	Sowohl Tabelle als auch Graphik weisen nur die Studienfälle im 1. Studienfach (Köpfe) aus, unabhängig davon, ob sie noch in einem weiteren Fach eingeschrieben sind.
Bild 4	Die Tabelle weist nur die Studienfälle im 1. Studienfach (Köpfe) aus, unabhängig davon, ob sie noch in einem weiteren Fach eingeschrieben sind.
Bild 5	Die Tabelle und die Graphik weisen nur Studienfälle im 1. Studienfach (Köpfe) aus, unabhängig davon, ob sie noch in einem weiteren Fach eingeschrieben sind. Der Abschluss "Master Kernfach" beinhaltet auch Weiterbildungsstudiengänge, die mit einem Master abschliessen.
Bild 6	Sowohl Tabelle als auch Graphik weisen nur die Studienfälle im 1. Studienfach (Köpfe) aus, unabhängig davon, ob sie noch in einem weiteren Fach eingeschrieben sind. Die Abbildung enthält die Zuordnung der Fächer der Universität Trier zu den Fächergruppen bzw. Lehr- und Forschungsbereichen gemäß den Schlüsseln der amtlichen Statistik. Abweichungen der amtlichen Zuordnung vom Selbstverständnis des Faches sind unvermeidlich, z. B. Medienwissenschaft zum Gebiet ... Publizistik.
Bild 7	Die Tabelle weist nur die Studienfälle im 1. Studienfach (Köpfe) nach Lehreinheit aus, unabhängig davon, ob sie noch in einem weiteren Fach eingeschrieben sind, das einer weiteren Lehreinheit zugeordnet ist.
Bild 8	Die Tabelle weist nur die Studienfälle im 1. Studienfach (Köpfe) nach Lehreinheit aus, unabhängig davon, ob sie noch in einem weiteren Fach eingeschrieben sind, das einer weiteren Lehreinheit zugeordnet ist.
Bild 9	Die Tabelle weist nur die Studienfälle im 1. Studienfach (Köpfe) aus, unabhängig davon, ob sie noch in einem weiteren Fach eingeschrieben sind. Der Anteil der außerhalb des Bundesgebietes beheimateten Studierenden ist nicht mit der Zahl der ausländischen Studierenden zu verwechseln. Der Statistik liegt das Wohnortprinzip zugrunde (Heimatanschrift der Studierenden).
Bild 10	Erläuterung: a) 1. Studienfach A umfasst die Personenzählung nach "Köpfen" b) "sonst. A" umfasst diejenigen, die zusätzlich im A-Fach als Studienfall (Doppelstudium) eingeschrieben sind. c) B- und C-Fach sind weitere Fachbelegungen, z.B. 2. und 3. Magister- bzw. Unterrichtsfach, C-Fach nach BA-MA-Umstellung nur noch Bildungswissenschaft Lehramt d) A-B-C-Fach umfasst alle Fachbelegungen (Zählungen der Studienfälle) Die Tabelle enthält im 1. Studienfach A Personen, berücksichtigt aber auch die Einschreibungen in einem 2. Studiengang unter "Sonst. A" sowie im 2. Hauptfach bzw. Nebenfach (Magister und Lehramtsstudierende), die hier als B- oder C-Fach angegeben sind.

V.1. Erläuterungen zu Tabellen und Graphiken

Materialien zur Planung 24

Bild 11	<p>Unter der Rubrik "alle Studienfälle" sind alle Fachbelegungen erfasst (Summe der A-, B-, und C-Fächereinschreibungen).</p> <p>In der Spalte "Gesamt" werden alle registrierten Studienfälle der A-, B-, und C-Fächereinschreibungen je Abschluss summiert.</p> <p>In der Spalte "VZSÄ Ges." werden das jeweilige zum Abschluss zugehörige Vollzeitstudierendenäquivalente (VZSÄ) berechnet.</p> <p>Um aussagekräftige Vergleiche zwischen den Lehreinheiten zu ermöglichen, wurden die Studienfälle normiert und in VZSÄ umgerechnet.</p> <p>Es gelten dabei folgende Umrechnungsfaktoren:</p> <p>Kernfach-Bachelor und Kernfach-Master: 1,0 Diplom: 1,0 Juristisches Staatsexamen: 1,0 Zwei-Fach-Bachelor im Hauptfach: 0,67 Zwei-Fach-Bachelor im Nebenfach: 0,33 Zwei-Fach-Master im Hauptfach: 0,67 Zwei-Fach-Master im Nebenfach: 0,33 1.+ 2. Hauptfach im Magister- oder Lehramtsstudium: 0,5 1.+ 2. Nebenfach im Magisterstudium: 0,25</p> <p>In die Berechnung der VZSÄ wurden nur die grundständigen bzw. berufsqualifizierenden Studienabschlüsse einbezogen. Festlegung zur Regelstudienzeit für "Promotion ohne Abschluss": 10 Semester</p>
Bild 12	<p>Die Tabelle weist nur die Studienfälle im 1. Studienfach (Köpfe) aus, unabhängig davon, ob sie noch in einem weiteren Fach eingeschrieben sind.</p>
Bild 13	<p>Die Tabelle weist nur die Studienfälle im 1. Studienfach (Köpfe) aus, unabhängig davon, ob sie noch in einem weiteren Fach eingeschrieben sind.</p>
Bild 14	<p>Die Tabelle weist nur die Studienfälle im 1. Studienfach (Köpfe) aus, unabhängig davon, ob sie noch in einem weiteren Fach eingeschrieben sind.</p>
Bild 15	<p>Bis 2007: In der Graphik und in der Tabelle werden die Studierenden im 1. Studienfach in der Dimension "Studienfall im A-Fach" gezählt. Dabei sind Studierende mit Doppelstudium zweimal im A-Fach erfasst, die Zahlen liegen also etwas höher als die Studierendenzahlen in der Dimension "Köpfe".</p> <p>Ab 2008: Darstellung der Dimension "Köpfe".</p> <p>Die Studienanfänger umfassen jeweils die im Wintersemester im ersten und zweiten Fachsemester eingeschriebenen Studierenden. Dies ist erforderlich, da bei einigen Studiengängen der Studienbetrieb nur im Wintersemester, bei anderen sowohl im Sommer- als auch im Wintersemester aufgenommen wird.</p>
Bild 16	<p>Bis 2007: In der Graphik und in der Tabelle werden die Studierenden im 1. Studienfach in der Dimension "Studienfall im A-Fach" gezählt. Dabei sind Studierende mit Doppelstudium zweimal im A-Fach erfasst, die Zahlen liegen also etwas höher als die Studierendenzahlen in der Dimension "Köpfe".</p> <p>Ab 2008: Darstellung der Dimension "Köpfe".</p> <p>Die Studienanfänger umfassen jeweils die im Wintersemester im ersten und zweiten Fachsemester eingeschriebenen Studierenden. Dies ist erforderlich, da bei einigen Studiengängen der Studienbetrieb nur im Wintersemester, bei anderen sowohl im Sommer- als auch im Wintersemester aufgenommen wird.</p>
Bild 17	<p>In der Tabelle werden die Studierenden im 1. und 2. Fachsemester in der Dimension "Studienfall" im A-, B- und C-Fach gezählt. Insbesondere erhöhen sich dadurch die Fallzahlen in den Lehreinheiten mit einem hohen Anteil an Magister-, Zwei-Fach-Bachelor- und Lehramtsstudierenden deutlich.</p>
Bild 20	<p>Die Prüfungsstatistik nach Fächern enthält bei den Lehramtsexamina Mehrfachzählungen, die Prüfungen werden in der Regel in 2 Fächern abgelegt. Im Gegensatz hierzu weist die Prüfungsstatistik der Hochschule bei Diplom-, Magisterexamen etc. nur das 1. Hauptfach aus.</p>
Bild 21	<p>Prüfungsdauer der Lehramter liegt nicht differenziert nach Fächern vor.</p> <p>Rechtswissenschaft: Das juristische Prüfungsamt berechnet die Studiendauer einschließlich durchgefallener Prüflinge.</p>

V.1. Erläuterungen zu Tabellen und Graphiken

Materialien zur Planung 24

Bild 23	<p>Die Tabellen enthalten die Soll-Stellen im Normalhaushalt und in Sonderprogrammen, unabhängig von der Besetzung der Stellen. Von 1997 bis 2004 erfolgte eine systematische Untererfassung der Soll-Stellen in der Verwaltung.</p> <p>Unter der zentralen Reserve werden die Stellen zusammengefasst, die im Rahmen von Berufungs- und Bleibeverhandlungen noch nicht endgültig einer Lehreinheit zugeordnet werden können.</p> <p>ab 2008: Zuordnung der Juniorprofessuren zur Kategorie Professoren (Hochschullehrer nach HSchG) statt wiss. Ma.</p> <p>Bis "Uni in Zahlen 2010" erfolgte die Darstellung auf Basis des Stichtages zum 31.03. des Jahres, ab 2011 zum 01.01. des Jahres.</p>
Bild 23 - 1	<p>In der Reserve befinden sich die Stellen, die noch keiner organisatorischen Einheit zugewiesen wurden.</p> <p>ab 2008: Zuordnung der Juniorprofessuren zur Kategorie Professoren (Hochschullehrer nach HSchG) statt wiss. Ma.</p> <p>Bis "Uni in Zahlen 2010" erfolgte die Darstellung auf Basis des Stichtages zum 31.03. des Jahres, ab 2011 zum 01.01. des Jahres.</p>
Bild 23 - 2	<p>In der Reserve befinden sich die Stellen, die noch keiner organisatorischen Einheit zugewiesen wurden.</p> <p>ab 2008: Zuordnung der Juniorprofessuren zur Kategorie Professoren (Hochschullehrer nach HSchG) statt wiss. Ma.</p> <p>Bis "Uni in Zahlen 2010" erfolgte die Darstellung auf Basis des Stichtages zum 31.03. des Jahres, ab 2011 zum 01.01. des Jahres.</p>
Bild 23 - 3	<p>Die Kategorie "Institute" umfasst IUTR, IAAEG, Exzellenzcluster und SFB.</p> <p>In der Reserve befinden sich die Stellen, die noch keiner organisatorischen Einheit zugewiesen wurden.</p> <p>ab 2008: Zuordnung der Juniorprofessuren zur Kategorie Professoren (Hochschullehrer nach HSchG) statt wiss. Ma.</p> <p>Bis "Uni in Zahlen 2010" erfolgte die Darstellung auf Basis des Stichtages zum 31.03. des Jahres, ab 2011 zum 01.01. des Jahres.</p>
Bild 23 - 4	<p>Die Kategorie "Institute" umfasst IUTR, IAAEG, Exzellenzcluster und SFB.</p> <p>Unter sonstige Universitätsbereiche werden erfasst: Hochschulsport und Personalrat.</p> <p>Bis "Uni in Zahlen 2010" erfolgte die Darstellung auf Basis des Stichtages zum 31.03. des Jahres, ab 2011 zum 01.01. des Jahres.</p>
Bild 24	<p>Letzte Zeile der Darstellung: "darin enthaltene Lehrkräfte" entspricht der Anzahl der Lehrkräfte innerhalb der Fachbereiche I bis VI.</p> <p>Unter der zentralen Reserve werden die Stellen zusammengefasst, die im Rahmen von Berufungs- und Bleibeverhandlungen noch nicht endgültig einer Lehreinheit zugeordnet werden können.</p> <p>Die Kategorie "Institute" umfasst IUTR, IAAEG, Exzellenzcluster und SFB.</p> <p>Unter sonstige Universitätsbereiche werden erfasst: Hochschulsport und Personalrat.</p>
Bild 25	<p>Unter der zentralen Reserve werden die Stellen zusammengefasst, die im Rahmen von Berufungs- und Bleibeverhandlungen noch nicht endgültig einer Lehreinheit zugeordnet werden können.</p> <p>Die Kategorie "Institute" umfasst IUTR, IAAEG, Exzellenzcluster und SFB.</p> <p>Unter sonstige Universitätsbereiche werden erfasst: Hochschulsport und Personalrat.</p>
Bild 26	<p>Bis 2008 wurden in den Spalten die Ergebnisse der Auswertung nach der Anzahl der Beschäftigungsverhältnisse dargestellt.</p> <p>Ab 2009 erfolgt eine Abbildung der Vollzeitäquivalente (VZÄ). Unberücksichtigt bleiben Vakanzen und Drittmittelpersonal.</p> <p>Beurlaubte Mitarbeiterinnen und Mitarbeiter sind in der Aufstellung nicht berücksichtigt.</p> <p>Innerhalb der Universitätsverwaltung erfolgt keine separate Aufgliederung nach Abteilung.</p>
Bild 29	<p>a) Unter HNF ist die Hauptnutzfläche zu verstehen. b) Die im E-Gebäude ausgewiesene HNF ist einschließlich der HNF, die von der Theologischen Fakultät genutzt werden.</p> <p>Die Tabelle enthält Daten aus dem Flächenverwaltungsprogramm (HISBAU) der Hochschule. Es existiert eine Unschärfe der Daten, insbesondere hinsichtlich Aktualität und Zuordnung von Flächen zu Lehreinheiten.</p>

V.1. Erläuterungen zu Tabellen und Graphiken

Materialien zur Planung 24

Bild 30	<p>Die Tabelle enthält Daten aus dem Flächenverwaltungsprogramm (HISBAU) der Hochschule. Es existiert eine Unschärfe der Daten, insbesondere hinsichtlich Aktualität und Zuordnung von Flächen zu Lehreinheiten.</p> <p>Der Bereich "Institute gesamt" enthält auch die Daten zu SFB.</p>
Bild 31	<p>Die Tabelle enthält Daten aus dem Flächenverwaltungsprogramm (HISBAU) der Hochschule. Es existiert eine Unschärfe der Daten, insbesondere hinsichtlich Aktualität und Zuordnung von Flächen zu Lehreinheiten.</p> <p>Der Bereich "Institute gesamt" enthält auch die Daten zu SFB.</p>
Bild 32	Deflationiert mit dem Verbraucherpreisindex für Deutschland (2005 = 100). Grundlage: Statistisches Bundesamt
Bild 33	<p>a) zum Jahr 2001: Die einzelnen (Zwischen-) Summen enthalten in 1999 eingesparte Mittel des Vorjahres in Höhe von 347.428 €, in 2000 von 224.968 € und in 2001 von 153.387 €</p> <p>b) zu Ausgleichsmittel: ab 1996 zusätzlich Ausgleichsmittel für weggefallene at-Stellen, Überlastprogramme etc. (in 2003: Überlastpr. 80.000 € und 350.000 € für weggefallene at-Stellen)</p> <p>c) zu Fachbereich allgemein: seit 2001 gibt es für den Technischen Dienst keine eigenen Mittel in der TG 71, die Mittel für die Fachbereiche allgemein wurden aufgestockt und die Kostenstellenbezeichnung erweitert in Fachbereiche allgemein nicht aufteilbarer Sachaufwand. Unter dieser Zeile wird nicht aufteilbarer Sachaufwand, das Zentrum für Lehrerbildung und die technische Abteilung geführt.</p> <p>d) zu Sonderforschungsbereich: In den Jahren 2000 bis 2002 ermittelt sich die abgegebene Summe je zur Hälfte auf die SFB 235 und 522, ab 2003 zu 100% auf SFB 600.</p> <p>e) zu Kulturförderung: Bis 2009 wurde unter diesem Punkt nur Theater/Musik zusammengefasst.</p> <p>Deflationiert mit dem Verbraucherpreisindex für Deutschland (2005 = 100). Grundlage: Statistisches Bundesamt</p> <p>Die Tabelle enthält (bis auf den Bereich Sprachkurse) nur die Mittel aus dem Normalhaushalt, d.h. keine Zuwendungen aus Überlast- und Hochschulsonderprogrammen, die zeitlich befristet und in der Regel kurzfristig zur Verfügung gestellt werden. Bibliotheksmittel aus dem Büchergrundstock fehlen ebenso.</p> <p>Die Mittel beinhalten neben den Mitteln des MBWWK auch noch Restmittel bzw. Einnahmen aus dem Vorjahr.</p> <p>Verstärkungen PBK und Verstärkung MBM sind in den zusätzlichen Sondermitteln des MBWWK aufgeführt. Diese sind in Bild 35 dargestellt.</p>
Bild 34	<p>Ab 2002 befinden sich unter der Position Sonstiges die Aufwände für Titel 91902 - Finanzierungsfonds Beamtenversorgung.</p> <p>In 2007: In der Spalte "Sonstiges" und insbesondere "Lehre und Forschung (TG71)" sind Umbuchungen aus SR8700 in Höhe von 4.820.034 € enthalten.</p>
Bild 35	<p>Separat erfasst und ausgewiesen sind auch Mittel aus Sonderkapiteln des MBWWK. Sie beinhalten auch die Verstärkungen nach PBK und des Mittelbemessungsmodells (MBM).</p> <p>Die Drittmitteleinnahmen enthalten auch die Einnahmen der An-Institute.</p> <p>Bis einschließlich 2008 entsprechen die Beschäftigtenzahlen den Beschäftigungsverhältnissen, unabhängig davon, ob Voll- oder Teilzeitbeschäftigte.</p> <p>Ab 2009 erfolgt eine Aufrechnung der Beschäftigten in eine VZÄ.</p>

V.1. Erläuterungen zu Tabellen und Graphiken

Materialien zur Planung 24

Bild 36	<p>Sonderforschungsbereiche:</p> <p>SFB 600 I und II anteilmäßig zugeordnet auf die beteiligten Fächer im FB III, IV und V. Die Aufteilung erfolgt in Abstimmung mit dem Kanzler prozentual und weicht von der Zuordnung in der Drittmittelstatistik der Abt. I ab. Prozentuale Aufteilung SFB 600 II: 60% Geschichte, jeweils 10% Kunstgeschichte, Politikwissenschaft, Medienwissenschaft und Rechtswissenschaft.</p> <p>Die Bezeichnungen SFB 600 I und SFB 600 II resultieren aus den zugrunde gelegten unterschiedlichen Verteilungssätzen des SFB 600. 2003 bis 2005 wurde der SFB unter der Bezeichnung SFB 600 I geführt, ab 2006 wird er unter der Bezeichnung SFB 600 II geführt.</p> <p>Kompetenzzentren:</p> <p>Kompetenzzentrum Publikationsverfahren zur Germanistik, Kompetenzzentrum E-Business (ceb) anteilmäßig zugeordnet auf die beteiligten Fächer im FB II, IV und V.</p>
Bild 37	<p>Die angegebenen Werte für ZPID enthalten keine Mittel aus dem Sonderkapitel 1514 des MBWWK.</p> <p>Die Bezeichnungen SFB 600 I und SFB 600 II resultieren aus den zugrunde gelegten unterschiedlichen Verteilungssätzen des SFB 600. 2003 bis 2005 wurde der SFB unter der Bezeichnung SFB 600 I geführt, ab 2006 wird er unter der Bezeichnung SFB 600 II geführt.</p> <p>Es erfolgt eine Verteilung der Einnahmen auf die Lehreinheiten.</p>
Bild 39	<p>Diverse weitergehende Statistiken benötigen die Drittmittelausgaben der dargestellten Jahre. Aus dieser Motivation heraus, wurde dieses Bild 2009 aufgenommen.</p> <p>Die Aufteilung erfolgt in Abstimmung mit dem Kanzler prozentual und weicht von der Zuordnung in der Drittmittelstatistik der Abt. I ab. Prozentuale Aufteilung SFB 600 II: 60% Geschichte, jeweils 10% Kunstgeschichte, Politikwissenschaft, Medienwissenschaft und Rechtswissenschaft.</p>
Bild 40	<p>Diverse weitergehende Statistiken benötigen die Drittmittelausgaben der dargestellten Jahre. Aus dieser Motivation heraus, wurde dieses Bild 2009 aufgenommen.</p> <p>Negative Werte sind Rückzahlungen auf Leistungen aus dem Vorjahr.</p>
Bild 41	<p>Bis einschließlich 2008 entsprechen die Beschäftigtenzahlen den Beschäftigungsverhältnissen, unabhängig davon, ob Voll- oder Teilzeitbeschäftigte.</p> <p>Ab 2009 erfolgt eine Aufrechnung der Beschäftigungen in eine VZÄ.</p>
Bild 42	<ul style="list-style-type: none"> - seit 2006: Stiftung zur Förderung begabter Studierender und des wissenschaftlichen Nachwuchses - Die Differenz von "gesamt" und "mit Erfolg" beschreibt die zum Stichtag nicht abgeschlossenen oder zur Zeit laufenden Promotionen, die mit Stipendien aus Mitteln des Landes Rheinland-Pfalz (Landesgraduiertenförderung) gefördert werden. - zu "gesamt": alle in diesem Zeitraum der Spalte neu vergebenen Stipendien - zu "mit Erfolg": beim Fachbereich bereits eingereichte Arbeiten (relevante Gruppe: die im Zeitraum der Tabellenspalte vergebene Stipendien)
Bild 45	<p>Alle Angaben sind gerundet.</p> <ol style="list-style-type: none"> (1) Buchvermehrung, Einbandkosten und Sachmittel (2) ohne Einbandkosten und Sachmittel (3) einschließlich Antiquaria und Reprints (4) Statistik der Personalabteilung UBT (5) Ausleihen Bände (ohne Verlängerungen und ohne Fernleihe) (6) Zahl der nach auswärts abgesandten Bestellungen (7) Zahl der von auswärts erhaltenen Bestellungen (8) Durchschnittspreis für jeden gekauften Band (einschließlich Einbandkosten) (9) Durchschnittspreis für jeden gekauften Zeitschriftenband (einschließlich Einbandkosten) (10) Buchvermehrung nach Bänden (11) Buchbestand gesamt nach Bänden (einschließlich Dissertationen, ohne Medien) (12) Anzahl der laufenden Zeitschriften und Zeitungen <p>Quelle: Universitätsbibliothek, Statistik Personalabteilung</p>

V.1. Erläuterungen zu Tabellen und Graphiken

Materialien zur Planung 24

Bild 47	<p>a) Alle Angaben gerundet.</p> <p>b) Verwaltungsdatenverarbeitung: bis 2003 werden die Personalstellen im Personalbestand des Universitätsrechenzentrums geführt. Organisatorische Umsetzung in die Verwaltung ab 2004</p> <p>c) Computerwerkstatt: ab 1999 organisatorische Umsetzung der Computerwerkstatt in das Universitätsrechenzentrum</p> <p>d) In den Jahren 2000 bis 2003 sind die dargestellten Zahlen Planzahlen.</p>
Bild 48	<p>a) Zahl der Studierenden: jeweils zum WS zu Beginn des laufenden Jahres ermittelte Anzahl.</p> <p>b) Die Zahl der BAföG-Anträge beinhaltet Erstanträge, Wiederholungsanträge und Auflösungen.</p> <p>c) Zur Spalte: Relation Anträge / Zahl der Studierenden: Es ist zu beachten, dass die Zahl der Studierenden um diejenigen zu kürzen ist, die nicht mehr in den Förderungsbereich einbezogen sind (Ausländer, mehrfache Wechsler, hohe Semesterzahl oder > 12 Semester). Wird eine solche Kürzung vorgenommen, ergibt sich ein höherer Anteil derjenigen, die Förderleistungen beantragt haben.</p> <p>d) Zu Jahr 1999: Die ausgezahlten Fördermittel beinhalten auch Zahlungen der FH Trier, daher ist die Aussage zur Relation Fördermittel zu Antragsteller nicht korrekt.</p>
Bild 49	Die zunächst rückläufigen Zahlen in 2004 bei den psychosozialen Beratungen liegen darin begründet, dass die Beratungsstelle im Jahr 2003 von einer Stellenkürzung von 1,5 auf 1,0 Vollzeitstellen betroffen war.
Bild 51	Deflationiert mit dem Verbraucherpreisindex für Deutschland (2005 = 100). Grundlage: Statistisches Bundesamt
Bild 52	<p>ab 2009 Personalzahlen = VZÄ Studierende = Köpfe (nicht Zusatzzertifikate)</p>
Bild 53	<p>Durch Einbeziehung der bildungswissenschaftlichen Professuren wird die Betreuungsrelation im Fach Pädagogik systematisch unterschätzt.</p> <p>ab 2009 Personalzahlen = VZÄ Studierende = Köpfe (nicht Zusatzzertifikate)</p>
Bild 54	<p>Durch Einbeziehung der bildungswissenschaftlichen Professuren wird die Betreuungsrelation im Fach Pädagogik systematisch unterschätzt.</p> <p>ab 2009 Personalzahlen = VZÄ Studierende = Köpfe (nicht Zusatzzertifikate)</p>
Bild 56	<p>Durch Einbeziehung der bildungswissenschaftlichen Professuren wird die Betreuungsrelation im Fach Pädagogik systematisch unterschätzt.</p> <p>Summe der Prüfungen = Summe der Abschlussprüfungen von Diplom, Magister, Lehramt und jur. Staatsexamen. Anzahl der Lehrkräfte richtet sich nach der Anzahl der Personen je Personalart aus dem Basisvorjahr.</p> <p>ab 2009 Personalzahlen = VZÄ</p>
Bild 57	<p>Durch Einbeziehung der bildungswissenschaftlichen Professuren wird die Betreuungsrelation im Fach Pädagogik systematisch unterschätzt.</p> <p>ab 2009 Personalzahlen = VZÄ</p>
Bild 58	Durch Einbeziehung der bildungswissenschaftlichen Professuren wird die Betreuungsrelation im Fach Pädagogik systematisch unterschätzt.
Bild 59	Unter wissenschaftlichem Lehrpersonal sind die Professoren und die lehrenden wissenschaftlichen Mitarbeiter zusammengefasst. Aus der Berechnung werden die Stellen herausgenommen, die in den Fachbereichen verwaltende o.ä. Aufgaben haben.
Bild 60	Die Gesamtzahl der Studierenden entspricht hier der Anzahl der Studierenden im 1. Studienfach ohne Zusatzstudiengänge.
Bild 64	<p>Unter Prüfungen wurden Diplom-, Magister-, 1. jur. Staatsexamens- und Lehramtprüfungen im Vorjahr zusammengefasst.</p> <p>Innerhalb der Strukturdaten erfolgte eine Zusammenfassung von Psychologie und Psychobiologie.</p>

V.1. Erläuterungen zu Tabellen und Graphiken

Materialien zur Planung 24

Bild 65	<p>Durch Einbeziehung der bildungswissenschaftlichen Professuren wird die Betreuungsrelation im Fach Pädagogik systematisch unterschätzt.</p> <p>Innerhalb der Strukturdaten erfolgte eine Zusammenfassung von Psychologie und Psychobiologie.</p>
Bild 71	<p>Personal und Drittmittelpersonal:</p> <p>Bis 2008 wurden in den Spalten die Ergebnisse der Auswertung nach der Anzahl der Beschäftigungsverhältnisse dargestellt.</p> <p>Ab 2009 erfolgt eine Abbildung der Vollzeitäquivalente (VZÄ)</p>
Bild 79	<p>Die Aufrechnung erfolgt über die Gruppen: Hochschullehrer/innen, Wissenschaftliche Mitarbeiter/innen und das nicht wissenschaftliche Personal.</p> <p>Bis 2008 wurden in den Spalten die Ergebnisse der Auswertung nach der Anzahl der Beschäftigungsverhältnisse dargestellt.</p> <p>Ab 2009 erfolgt eine Abbildung der Vollzeitäquivalente (VZÄ)</p>
Bild 80	<p>Bis 2008 wurden in den Spalten die Ergebnisse der Auswertung nach der Anzahl der Beschäftigungsverhältnisse dargestellt.</p> <p>Ab 2009 erfolgt eine Abbildung der Vollzeitäquivalente (VZÄ)</p>
Bild 81	<p>Bis 2008 wurden in den Spalten die Ergebnisse der Auswertung nach der Anzahl der Beschäftigungsverhältnisse dargestellt.</p> <p>Ab 2009 erfolgt eine Abbildung der Vollzeitäquivalente (VZÄ)</p>
Bild 82	<p>Bis 2008 wurden in den Spalten die Ergebnisse der Auswertung nach der Anzahl der Beschäftigungsverhältnisse dargestellt.</p> <p>Ab 2009 erfolgt eine Abbildung der Vollzeitäquivalente (VZÄ)</p> <p>Seit 2010 gibt es keine C2-Stellen mehr im Stellenplan.</p>
Bild 83	<p>Bis 2008 wurden in den Spalten die Ergebnisse der Auswertung nach der Anzahl der Beschäftigungsverhältnisse dargestellt.</p> <p>Ab 2009 erfolgt eine Abbildung der Vollzeitäquivalente (VZÄ)</p>
Bild 84	<p>Bis 2008 wurden in den Spalten die Ergebnisse der Auswertung nach der Anzahl der Beschäftigungsverhältnisse dargestellt.</p> <p>Ab 2009 erfolgt eine Abbildung der Vollzeitäquivalente (VZÄ)</p>
Bild 85	<p>Bis 2008 wurden in den Spalten die Ergebnisse der Auswertung nach der Anzahl der Beschäftigungsverhältnisse dargestellt.</p> <p>Ab 2009 erfolgt eine Abbildung der Vollzeitäquivalente (VZÄ)</p>
Bild 87	<p>Bis 2008 wurden in den Spalten die Ergebnisse der Auswertung nach der Anzahl der Beschäftigungsverhältnisse dargestellt.</p> <p>Ab 2009 erfolgt eine Abbildung der Vollzeitäquivalente (VZÄ)</p>
Bild 88	<p>Bis 2008 wurden in den Spalten die Ergebnisse der Auswertung nach der Anzahl der Beschäftigungsverhältnisse dargestellt.</p> <p>Ab 2009 erfolgt eine Abbildung der Vollzeitäquivalente (VZÄ)</p>
Bild 89	<p>Bis 2008 wurden in den Spalten die Ergebnisse der Auswertung nach der Anzahl der Beschäftigungsverhältnisse dargestellt.</p> <p>Ab 2009 erfolgt eine Abbildung der Vollzeitäquivalente (VZÄ)</p>
Bild 90	<p>Bis 2008 wurden in der Spalte "ab 2009 VZÄ" die Ergebnisse der Auswertung nach der Anzahl der Beschäftigungsverhältnisse dargestellt.</p> <p>Ab 2009 erfolgt eine Abbildung der Vollzeitäquivalente (VZÄ)</p>

V.1. Erläuterungen

Personalbestandsdaten in "Universität in Zahlen" - wesentliche verwendete Messgrößen (Daten des Jahres 2011)

Messgröße 1:	Planstellen (Anzahl Soll-Stellen je Stellenkategorie)	Bilder, in denen die "Messwerte" erscheinen			
Profs	176,50	Bild 23 -1	Bild 23 - 2	Bild 24	
Wissenschaftliche MA	356,35	Bild 23 -1	Bild 23 - 3		
NiWi (zentrale Einrichtungen)	324,50	Bild 23 -1			
NiWi (Fächer)	122,75	Bild 23 -1			
Gesamt	980,10	Bild 23 -1			Bild 51
NiWi (zentrale Einrichtungen)	324,50				
NiWi (Fächer)	122,75				
Summe NiWi Personal	447,25		Bild 23 - 4	Bild 24	
A 13 - A 16	95,50			Bild 24	
WissMA	208,02			Bild 24	
LfbA	42,33			Bild 24	
at	0,00			Bild 24	
Sonstige *	10,50			Bild 24	
Wissenschaftliche MA	356,35				
abzgl. Sonstige *	-10,50				
abzgl. Wissenschftl. MA Zeile Institute Gesamt	-33,00				
abzgl. Wissenschftl. MA Zeile Reserve Gesamt	-0,50				
darin enthaltene Lehrkräfte	312,35			Bild 24	Bild 52
Profs	175,50			Bild 24	Bild 54
abzgl. C 2 (gehört nach HSchG nicht zur Gruppe der Hochschullehrer)	0,00				
Summe Lehrkräfte	487,85			Bild 24	Bild 53
* FB-Referenten, SFA/FFA					
Messgröße 2:	tatsächliche Stellen (Anzahl Ist-Besetzungen je Stellenkategorie)	Bilder, in denen die "Messwerte" erscheinen			
C 4 / W 3	95,50	Bild 25			
C 3 / W 2	61,00	Bild 25			
W 1	5,00	Bild 25			
Profs	161,50				
Wissenschaftliche MA	316,55				
NiWi (zentrale Einrichtungen)	299,98				
NiWi (Fächer)	111,82				
Gesamt	889,85	Bild 25			
NiWi (zentrale Einrichtungen)	299,98				
NiWi (Fächer)	111,82				
Summe NiWi Personal	411,80	Bild 25			
C 2	0,00	Bild 25			
C 1	0,00	Bild 25			
A 13 - A 16	50,50	Bild 25			
WissMA	211,75	Bild 25			
LfbA	42,30	Bild 25			
at	3,00	Bild 25			
Sonstige *	9,00	Bild 25			
Wissenschaftliche MA	316,55				
Messgröße 3:	VZÄ (Anzahl Ist-Vollzeitäquivalente)	Bilder, in denen die "Messwerte" erscheinen			
Profs	163,50	Bild 26		Bild 80	Bild 90
Wissenschaftliche MA	349,08	Bild 26		Bild 81	Bild 90

V.2. Glossar

Materialien zur Planung 24

Abschlussart		Es werden folgenden Abschlussarten unterschieden: Diplom, Magister, Staatsexamen (ohne Lehramtsprüfungen), Staatsexamen für Lehramter, Promotion.
Absolventen		Personen, die einen Studiengang durch eine Abschlussprüfung erfolgreich abgeschlossen haben.
Ausländische Studierende		Studierende mit ausländischer Staatsangehörigkeit, unabhängig davon, ob sie ihre Studienberechtigung im In- oder Ausland erworben haben.
BAföG		Bundesausbildungsförderungsgesetz, 1991 erlassene bundeseinheitliche Regelung zur Ausbildungsförderung für Studierende.
Doppelstudium		Gleichzeitiges Studieren zweier Studiengänge, z.B. Lehramt und Magister.
Drittmittel		Mittel, die der Hochschule neben dem Landeszuschuss aus dem Haushalt des MBWJK zur Verfügung stehen. Drittmittel werden üblicherweise von einzelnen Wissenschaftlern eingeworben und dienen zur Finanzierung von Forschungsvorhaben.
Fächergruppe		Schlüssel der amtlichen Statistik: Zusammenfassung mehrerer Fächer bzw. mehrerer Studien- bzw. Lehr- und Forschungsbereiche zu größeren Einheiten.
Fächerkombination		Verbindung mehrerer Fächer im Studium, z.B. zwei Hauptfächer oder ein Hauptfach und zwei Nebenfächer in einem Magisterstudiengang.
Fachsemester		Anzahl der Semester, in denen ein Studierender in einem Studiengang des Berichtsemesters immatrikuliert ist. Einzelne Semester aus einem anderen Studienfach oder Studiengang können ggf. angerechnet sein.
Fachstudiendauer		Zahl der (Fach) Semester, die in dem Fach, in dem die Abschlussprüfung abgelegt wird, studiert wurden. Semester aus anderen Studiengängen, die für die abgelegte Prüfung anerkannt werden, sind darin enthalten.
Flächenbezogene Studienplatzkapazität		Sie ergibt sich aus der Division von Hauptnutzfläche durch den entsprechenden Flächenrichtwert.
Flächenrichtwerte		Vom Planungsausschuss für den Hochschulbau festgelegter Wert an erforderlicher Hauptnutzfläche (HNF) pro Studienplatz für einen Studierenden. Der Richtwert gibt die Summe aller Flächen an, die pro Studienplatz für Lehre und Forschung bereitgestellt werden müssen.
Graduiertenkolleg		Spezielle Einrichtung einer Hochschule zur Förderung des wissenschaftlichen Nachwuchses.
Habilitation		Nachweis herausgehobener Befähigung zu selbständiger wissenschaftlicher Forschung und zu qualifizierter selbständiger Lehre.
Hauptnutzfläche	HNF	Die Hauptnutzfläche ist definiert als Summe der für die Zweckbestimmung und Nutzung eines Gebäudes typischen Flächen, sie ist nach DIN 277 Teil der Nettogrundfläche (NGF) eines Gebäudes. Die Hauptnutzfläche (HNF) bildet mit der Nebennutzfläche (NNF) die Nutzfläche; zur Nettogrundfläche zählen weiterhin die Funktionsfläche (FF) und die Verkehrsfläche (VF).
Hochschulsemester		Alle Semester, in denen Studierende an einer Hochschule im Bundesgebiet immatrikuliert sind; sie müssen nicht in Beziehung zum Studienfach im Erhebungssemester stehen (siehe Fachsemester).
Kapazitätswirksamkeit		Die Überprüfung der Hauptnutzfläche (HNF) im Hinblick auf ihre Kapazitätswirksamkeit hat zum Ziel, den Teil der HNF auszusondern, der von der Bemessung nach Flächenrichtwerten nicht erfasst wird. Der Bewertung unterliegen Hauptnutzflächen für Fächergruppen. Abgezogen werden können die nicht auf Studienplätze anrechenbaren Hauptnutzflächen, wie z.B. Lagerräume (Teilabzug), Speiseräume (Vollabzug) oder Sondereinrichtungen für Forschung.
Median		Für die Berechnung des Median wurde die Annahme verwendet, dass die x Absolventen mit y Fachsemestern sich gleichmäßig auf die Spanne von y-0,5 Fachsemester bis y+0,5 Fachsemester verteilen. Bei den ganzzahligen Werten ist diese Annahme erforderlich, um den Informationsgehalt des Medians zu verbessern. Ohne diese Annahme könnte der Median nur ganzzahlig berechnet werden.
nicht bekannt	n.b.	Werte, die mit n.b. gekennzeichnet sind, konnten nicht ermittelt werden oder sind nicht berechenbar.

V.2. Glossar

Materialien zur Planung 24

Nutzungstauglichkeit		Bei der Bewertung des Hauptnutzflächenbestandes unter dem Gesichtspunkt der Nutzungstauglichkeit wird überprüft, ob die zu bewertenden Räume entsprechend der fachspezifischen Nutzungseignung belegt sind. Bei einzelnen Gebäuden kann aber die Nutzbarkeit der Flächen eingeschränkt sein, z.B. bei Gebäuden, die ursprünglich nicht für Hochschulzwecke errichtet wurden, ehemaligen Wohnungen, Provisorien etc. Hier können Abminderungsfaktoren in Ansatz gebracht werden.
Personal		Zum Personal an Hochschulen zählt das wissenschaftliche und künstlerische Personal sowie das technische und Verwaltungspersonal. Das hauptberuflich tätige wissenschaftliche Personal besteht (in Trier) aus den Professoren, Hochschuldozenten, wissenschaftlichen Assistenten und Mitarbeitern sowie den Lehrkräften für besondere Aufgaben. Zum nebenberuflichen wissenschaftlichen Personal gehören u.a. Emeriti, Honorarprofessoren und Lehrbeauftragte.
Promotion		Abschluss eines wissenschaftlichen Studiums mit einer Doktorarbeit (Dissertation).
Prüfungsjahr		Zusammenfassung der abgelegten Prüfungen eines Winter- und des darauf folgenden Sommersemesters (siehe aber Studienjahr).
Regelstudienzeit	RSZ	Vorgabe für den zeitlichen Gesamtumfang der von den Studierenden erwarteten Studien- und Prüfungsleistungen und maßgebend für die Gestaltung der Studienordnung, für die Sicherstellung des Lehrangebots, für die Gestaltung der Prüfungsanforderungen und des Prüfungsverfahrens sowie für die Ermittlung und Festsetzung der Ausbildungskapazität und die Berechnung von Studentenzahlen bei der Hochschulplanung.
Sommersemester	SS	Zeitraum vom 01.04. bis 30.09. eines Jahres.
Studenten		siehe Studierende
Studienanfänger		In den Zahlenspiegeltabellen vereinfacht definiert als Studierende eines Wintersemesters im 1. und 2. Fachsemester; in der amtlichen Statistik werden jedes Semester die Studierenden im 1. Fachsemester ermittelt und zusammengefasst, teilweise noch begrenzt auf Studierende im 1. Hochschulsemester.
Studiendauer		siehe Fachstudiendauer
Studienjahr		Zusammenfassung eines Sommer- und des darauf folgenden Wintersemesters (siehe aber Prüfungsjahr).
Studienkolleg		Einrichtung mit der Aufgabe, Personen, deren Vorbildungsnachweis einer deutschen Hochschulzugangsberechtigung nicht entspricht, die erforderlichen Voraussetzungen für ein erfolgreiches Studium zu vermitteln (insbesondere Sprachkenntnisse).
Studienplatz		siehe flächenbezogene Studienplätze
Studierende		In den Zahlenspiegeltabellen alle in einem Studiengang immatrikulierten Personen einschließlich der Beurlaubten und der Studienkollegiaten, jedoch ohne Gasthörer; in der amtlichen Statistik werden die Beurlaubten nicht zu den Studierenden gezählt.
SWS		Semesterwochenstunde, d.h. Lehrveranstaltungsstunde in einer Semesterwoche.
Verbleibequote		Anteil der Studierenden in einem bestimmten Fachsemester bezogen auf die Studienanfänger in einer früheren Periode.
Vollzeitäquivalente	VZÄ	Umrechnung von anteiligen Beschäftigungen unterschiedlichen Umfangs auf volle Stellen.
Vollzeitstudierendenäquivalente	VZSÄ	Umrechnung von Studierenden mit Fächerkombinationen (Magister- und Lehramtsstudierende) in "Vollstudierende", um die Lehrnachfrage mit der von Diplomstudierenden vergleichbar zu machen, die zu 100 % einem einzigen Studiengang angerechnet werden.
Wintersemester	WS	Zeitraum vom 01.10. eines Jahres bis zum 31.03. des folgenden Jahres.
Zentrale Einrichtungen		Wissenschaftliche Einrichtungen und Betriebseinheiten, die der gesamten Hochschule dienen, z. B. Rechenzentrum und Universitätsbibliothek.

