

Universität Trier in Zahlen

2012

Ausgewählte Entwicklungsreihen (2002=100%)

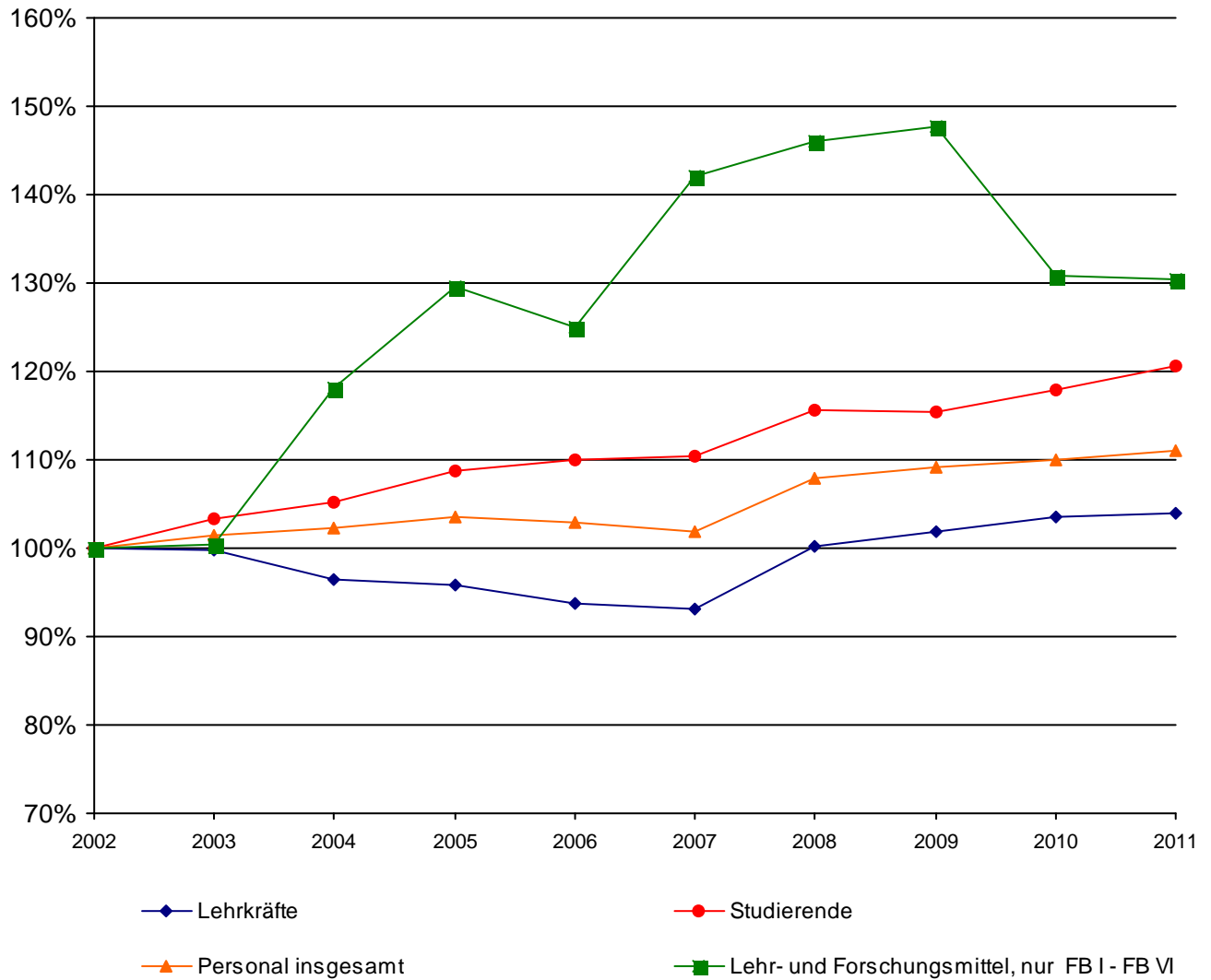

Materialien zur Planung 25

Herausgegeben
vom Präsidenten der Universität Trier

Juni 2012

Einführung

Materialien zur Planung 25

Trier, Juni 2012

Zielsetzung

Der Zahlenspiegel ist eine jährlich erscheinende Sammlung wichtiger statistischer Daten der Universität Trier.

Er soll hochschulintern und - in begrenztem Ausmaß - hochschulextern Informationen über die bisherige Entwicklung und den jetzigen Zustand der Universität vermitteln.

Hochschulintern soll er zu Datentransparenz zwischen den Fächern beitragen sowie eine Grundlage für hochschulplanerische Aktivitäten darstellen. Hochschulextern soll er der Öffentlichkeit im weitesten Sinne einen allgemeinen Überblick über die Universität Trier und Anhaltspunkte zum Vergleich mit anderen Hochschulen bieten.

Der Zahlenspiegel wurde hochschulintern erstmals 1993 vorgelegt. Konzeption und Inhalte wurden in den zuständigen Gremien (Präsidium, Planungskommission des Senats, Fachbereiche und Fächer) intensiv diskutiert und 1994 im Grundsatz befürwortet. Differenziertheit und Betrachtungstiefen der angebotenen Daten können entsprechend der begrenzten Datenlage nicht für alle als wichtig erachtete Bereiche der Universität in der gleichen Weise dargestellt werden. Die Auswertung schreitet von Jahr zu Jahr weiter. Dabei werden soweit möglich Anregungen der Nutzer des Zahlenspiegels umgesetzt.

Gliederungsprinzip

Die im Zahlenspiegel enthaltenen Daten beziehen sich auf folgende Bereiche:

- Organisation
- Studierende
- Personal
- Flächen
- Haushalt
- Forschung
- Dienstleistungen.

Die Daten werden zunächst geordnet nach den beiden Hauptgruppen Grunddaten (I) und Kennzahlen (II). Bei den Kennzahlen werden Daten aus zwei Grunddatenbereichen zu möglichst leicht verständlichen Aussagen zusammengefasst. Kennzahlen sind bislang vor allem für den Bereich Lehre und Studium berechnet worden. Die Strukturdaten (III) fassen wichtige Ergebnisse fachbereichsübergreifend und fachbereichsintern zusammen. Daten zum Geschlechterverhältnis (IV) werden darüber hinaus gesondert aufbereitet.

Darstellungsart

Der Zahlenspiegel enthält graphische und tabellarische Darstellungen, die als Bilder durchnummeriert sind. Graphische Darstellungen dienen der Verdeutlichung von zeitlichen Entwicklungen, von zugrundeliegenden Strukturen oder allgemeinen Zusammenhängen.

Die Behandlung der einzelnen Datenbereiche geht vom Großen ins Kleine vor, einer Übersicht folgen detailliertere Betrachtungen.

Ein Glossar mit Erläuterungen zu den einzelnen Graphiken und Tabellen (Definitionen, soweit erforderlich Quellenangaben etc.) ist im Anhang (V) zu finden.

Einführung

Materialien zur Planung 25

Trier, Juni 2012

Betrachtungsebene

Die Darstellung folgt weitgehend der organisatorischen Gliederung der Universität Trier in Fachbereiche und Lehreinheiten sowie zentrale Einrichtungen (Bild 1).

Die Differenzierung des aktuellen Studienangebotes der Universität Trier geht darüber weit hinaus (Bild 2). Detaillierte Daten zu jedem dieser Studienbereiche vorzulegen, birgt die Gefahr einer zu umfangreichen und damit u. U. wenig übersichtlichen Darstellung. Sie sind deshalb nur für einzelne Aspekte berücksichtigt. Grundsätzlich erfolgt die Betrachtung nach Lehr- und Forschungseinheiten.

In anderen Bereichen liegen nur Daten auf einer stärker aggregierten Ebene, den sogenannten Fächergruppen, vor. Diese Systematik wird vor allem für hochschulübergreifende Analysen benutzt.

Gliederung - Übersicht (Basisjahr = 2012)

Bild 1 – 3 Organisatorische und fachliche Gliederung der Universität Trier

I. Grunddaten

- I.1. Studierende
 - I.1.1. Entwicklung der Zahl der Studierenden
 - I.1.2. Studierendenbestand im Basisjahr
 - I.1.3. Entwicklung der Studienanfängerzahlen (1. + 2. FS)
 - I.1.4. Prüfungen/Studiendauer
- I.2. Personal
 - I.2.1. Personalentwicklung (Normalhaushalt, Sonderkapitel)
 - I.2.2. Personalstellenplan
 - I.2.3. Personalbestand
 - I.2.4. Personalrelationen
- I.3. Flächen
 - I.3. Flächen
- I.4. Haushalt
 - I.4.1. Entwicklung des Universitätshaushaltes (SOLL)
 - I.4.2. Entwicklung des Universitätshaushaltes (IST)
- I.5. Forschung
 - I.5.1. Entwicklung der Drittmiteleinnahmen
 - I.5.2. Aktuelle Drittmiteleinnahmen
 - I.5.3. Entwicklung der Drittmittelausgaben
 - I.5.4. Aktuelle Drittmittelausgaben
 - I.5.5. Aktuelle Drittmittel-Personalsituation
 - I.5.6. Forschungsförderung
 - I.5.7. Strukturdaten
- I.6. Dienstleistungen
 - I.6.1. Universitätsbibliothek
 - I.6.2. ZIMK
 - I.6.3. Studierendenförderung
 - I.6.4. Studierendenwerk Trier

II. Kennzahlen

- II.1. Studium und Lehre
 - II.1.1. Personal und Studierende vs. Haushalt
 - II.1.2. Studierende vs. Personal
 - II.1.3. Flächen vs. Studierende und Personal
 - II.1.4. Prüfungen vs. Personal
 - II.1.5. Haushalt vs. Studierende und Personal
- II.2. Forschung
 - II.2. Forschung
- II.3. Dienstleistungen
 - II.3. Dienstleistungen

III. Strukturdaten

- III.1. Zusammenfassung
 - III.1. Zusammenfassung
- III.2. Fachbereiche
 - III.2.1. Fachbereich I
 - III.2.2. Fachbereich II
 - III.2.3. Fachbereich III
 - III.2.4. Fachbereich IV
 - III.2.5. Fachbereich V
 - III.2.6. Fachbereich VI

IV. Geschlechterverhältnis

- IV.1. Zusammenfassung
 - IV.1. Zusammenfassung
- IV.2. Studierende
 - IV.2.1. Entwicklung der Zahl der Studierenden
 - IV.2.2. Prüfungen
- IV.3. Personal
 - IV.3.1. Personal aus Landesmitteln
 - IV.3.2. Drittmittelpersonal - Forschung
 - IV.3.3. Beschäftigungsstruktur

V. Anhang

- V.1. Erläuterungen zu Tabellen und Graphiken
- V.2. Glossar

Inhaltsverzeichnis

Materialien zur Planung 25

Einführung

Bild 1 -	Übersicht zur Organisation der Fachbereiche an der Universität Trier	10
Bild 2 -	Aktuelles Studienangebot der Universität Trier	11

I. Grunddaten

I.1. Studierende 14

I.1.1. Entwicklung der Zahl der Studierenden

Bild 3 -	Tabelle + Graphik: im 1. Studienfach gesamt und nach Geschlecht und Ausländeranteil absolut und in %	14
Bild 4 -	Tabelle: im 1. Studienfach nach der Semesterzugehörigkeit	15
Bild 5 -	Tabelle: im 1. Studienfach gesamt und nach Abschluss	16
Bild 6 -	Tabelle + Graphik: im 1. Studienfach nach Fächergruppen	18
Bild 7 -	Tabelle: im 1. Studienfach nach Lehreinheiten	19
Bild 8 -	Tabelle: im 1. Studienfach nach Lehreinheiten, absolut, weiblich, Anteil ausländischer Studierender und nach regionaler Herkunft (Wohnortprinzip = Heimatanschrift der Studierenden)	20
Bild 9 -	Tabelle: Entwicklung der regionalen Herkunft der Studierenden (Wohnortprinzip = Heimatanschrift der Studierenden)	21

I.1.2. Studierendenbestand im Basisjahr

Bild 10 -	Tabelle: Studierende und Studienfälle (A-B-C Fächereinschreibung) im Basisjahr nach 1. Studienfach und Lehreinheit	22
Bild 11 -	Tabelle: 1. + 2. Hochschul- und Fachsemester im 1. Studienfach und alle Studienfälle mit Vollzeitstudierendenäquivalenten, jeweils nach Studienfach und Abschluss	23
Bild 12 -	Tabelle: Studierende im 1. Studienfach nach Lehreinheiten und angestrebtem Abschluss alte Studiengänge (grundständig und Promotion)	34
Bild 13 -	Tabelle: Studierende im 1. Studienfach nach Lehreinheiten und angestrebtem Abschluss alte Studiengänge (ergänzende Abschlüsse)	35
Bild 14 -	Tabelle: Studierende im 1. Studienfach nach Lehreinheiten und angestrebtem Abschluss neue Studiengänge (BA/MA)	36

I.1.3. Entwicklung der Studienanfängerzahlen (1. + 2. FS)

Bild 15 -	Tabelle + Graphik: im 1. Studienfach nach Fächergruppen	37
Bild 16 -	Tabelle: im 1. Studienfach nach Lehreinheiten, absolut	38
Bild 17 -	Tabelle: nach Fachbelegung (A-B-C-Fach) und Lehreinheiten, absolut	39

I.1.4. Prüfungen/Studiendauer

Bild 18 -	Tabelle + Graphik: Entwicklung der bestandenen Prüfungen gesamt nach Abschlussarten	40
-----------	--	----

Inhaltsverzeichnis

Materialien zur Planung 25

I. Grunddaten

I.1.4. Prüfungen/Studiendauer

Bild 19 -	Tabelle + Graphik: Entwicklung der Vordiplom- und Zwischenprüfungen	41
Bild 20 -	Tabelle: Bestandene Prüfungen nach Abschlussarten und Lehreinheiten	42
Bild 21 -	Tabelle: Studiendauer nach Lehreinheiten und Abschlussarten (Studiendauer in Fachsemestern, arithmetisches Mittel)	48

I.2. Personal 49

I.2.1 Personalentwicklung (Normalhaushalt, Sonderkapitel)

Bild 22 -	Graphik + Tabellen: Entwicklung der Personalstellen (Soll) nach Lehreinheiten, Fachbereichen und zentralen Einrichtungen	49
-----------	---	----

I.2.2 Personalstellenplan

Bild 23 -	Tabelle: Personal (Stellen-Soll) nach Lehreinheiten, Fachbereichen und zentralen Einrichtungen (zum 01.01.)	53
-----------	---	----

I.2.3 Personalbestand

Bild 24 -	Tabelle: Personal (Stellen-Ist) nach Lehreinheiten, Fachbereichen und zentralen Einrichtungen und Besetzungsgrad je Vergütungsbereich (zum 01.01.)	54
Bild 25 -	Tabelle: Personalbestand (VZÄ) nach Stellenarten und Geschlecht aufgeteilt nach Lehreinheiten, Fachbereichen und zentralen Einrichtungen (zum 01.01.)	55

I.2.4 Personalrelationen

Bild 26 -	Tabelle: Entwicklung der Relation nichtwissenschaftliches Personals zu wissenschaftlichem Lehrpersonal und Professoren nach Fachbereichen (Stellen-Soll)	56
Bild 27 -	Tabelle: Entwicklung der Relation wissenschaftliche Mitarbeiter zu Professoren nach Fachbereichen und Lehreinheiten (Stellen-Soll)	57

I.3. Flächen 58

I.3. Flächen

Bild 28 -	Tabelle: Gebäude- und Hauptnutzflächen nach Nutzungsbereichen aufgegliedert (zum 31.10. des Vorjahres)	58
Bild 29 -	Tabelle: Hauptnutzflächen nach Nutzern und Nutzungsbereichen (zum 31.10. des Vorjahres)	59
Bild 30 -	Tabelle: Flächenbezogene Studienplätze nach Lehreinheiten und (Fach-)Bereichen - einschließlich Anmietungen von Dritten - (zum 31.10. des Vorjahres)	60

I.4. Haushalt 61

I.4.1 Entwicklung des Universitätshaushaltes (SOLL)

Bild 31 -	Tabelle + Graphik: Entwicklung der Lehr- und Forschungsmittel gesamt in Tausend € (ohne Universitätsbibliothek und -rechenzentrum)	61
-----------	--	----

Inhaltsverzeichnis

Materialien zur Planung 25

I. Grunddaten

I.4.1 Entwicklung des Universitätshaushaltes (SOLL)

Bild 32 -	Tabelle: Entwicklung der Lehr- und Forschungsmittel und der Mittelverteilung nach Fachbereichen und zentralen Aufgaben in Tausend €	62
-----------	--	----

I.4.2 Entwicklung des Universitätshaushaltes (IST)

Bild 33 -	Tabelle + Graphik: Entwicklung der Ausgaben der Hochschulkapitel (8700 bzw. 0906) in Tausend € (zum 31.12. des Vorjahres)	63
-----------	--	----

I.5. Forschung 64

I.5.1 Entwicklung der Drittmiteleinnahmen

Bild 34 -	Tabelle + Graphik: Übersicht der Drittmittel in Tausend € sowie der Drittmittelbeschäftigten	64
Bild 35 -	Tabelle: Entwicklung der Drittmiteleinnahmen nach Forschungseinheiten in Tausend € (einschließlich Anteile an SFB und Kompetenzzentren)	65

I.5.2 Aktuelle Drittmiteleinnahmen

Bild 36 -	Tabelle: Übersicht der Drittmiteleinnahmen nach Fachbereichen, zentralen Einrichtungen und Mittelgebern in Tausend € im Vorjahr (ohne Sonderkapitel MBWWK)	66
Bild 37 -	Tabelle + Graphik: Entwicklung der Drittmiteleinnahmen in Tausend € und Aufteilung nach Mittelgebern im Vorjahr in % (ohne Sonderkapitel MBWWK)	67

I.5.3 Entwicklung der Drittmittelausgaben

Bild 38 -	Tabelle: Entwicklung der Drittmittelausgaben nach Forschungseinheiten in Tausend € (einschließlich Anteile an SFB und Kompetenzzentren)	68
-----------	--	----

I.5.4 Aktuelle Drittmittelausgaben

Bild 39 -	Tabelle: Übersicht der Drittmittelausgaben und Forschungseinheiten bzw. Fachbereichen nach Ausgabenarten in Tausend € im Vorjahr	69
-----------	---	----

I.5.5 Aktuelle Drittmittel-Personalsituation

Bild 40 -	Tabelle: Drittmittelprojekte und -personal nach Forschungseinheiten und Instituten im Vorjahr (Stichtag Personaldaten: 01.01.)	70
-----------	---	----

I.5.6 Forschungsförderung

Bild 41 -	Tabelle: Promotionsstipendien aus Fördermitteln des Landes Rheinland-Pfalz	71
-----------	---	----

I.5.7 Strukturdaten

Bild 42 -	Tabelle: Strukturdaten Sonderforschungsbereich/ Forschungscluster	72
Bild 43 -	Tabelle: Strukturdaten Graduiertenkollegs/ Graduiertenzentrum der Exzellenz	74

Inhaltsverzeichnis

Materialien zur Planung 25

I. Grunddaten

I.6. Dienstleistungen 75

I.6.1 Universitätsbibliothek

Bild 44 -	Tabelle: Entwicklung der Strukturdaten der Universitätsbibliothek (zum 31.12. des Vorjahres)	75
Bild 45 -	Tabelle: Buchbestand nach Fachkontingenten (ohne Medien, Mikroformen, Karten, Noten, CD-Rom) (zum 31.12. des Vorjahres)	76

I.6.2 ZIMK

Bild 46 -	Tabelle: Entwicklung der Strukturdaten des Zentrums für Informations-, Medien- und Kommunikationstechnologie (ZIMK)	77
-----------	---	----

I.6.3 Studierendenförderung

Bild 47 -	Tabelle: Entwicklung der Studierendenförderung nach dem Bundesausbildungs- förderungsgesetz (BAföG) (zum 31.12. des Vorjahres)	78
-----------	--	----

I.6.4 Studierendenwerk Trier

Bild 48 -	Tabelle: Entwicklung des Studierendenwerkes Trier - Teil 1 (zum 31.12. des Vorjahres)	79
Bild 49 -	Tabelle: Entwicklung des Studierendenwerkes Trier - Teil 2 (zum 31.12. des Vorjahres)	80

II. Kennzahlen

II.1. Studium und Lehre 81

II.1.1 Personal und Studierende vs. Haushalt

Bild 50 -	Tabelle + Graphik: Entwicklung der Relation von Studierenden und Personal zu den Ausgaben	81
-----------	--	----

II.1.2 Studierende vs. Personal

Bild 51 -	Tabelle + Graphik: Entwicklung der Relation von Studierenden zu Lehrkräften innerhalb der Fachbereiche	82
Bild 52 -	Tabelle: Entwicklung der Relation von Studierenden zu wissenschaftlichem Lehrpersonal (Professoren und Mittelbau) nach Lehreinheiten und Fachbereichen	83
Bild 53 -	Tabelle: Entwicklung der Relation von Studierenden zu Professoren nach Lehreinheiten und Fachbereichen	84

II.1.3 Flächen vs. Studierende und Personal

Bild 54 -	Tabelle: Hinweise zur flächenbezogenen Auslastung nach Lehreinheiten und Fachbereichen (zum 31.10. des Vorjahres)	85
-----------	---	----

II.1.4 Prüfungen vs. Personal

Bild 55 -	Tabelle: Entwicklung der Relation der Prüfungen (BA, MA, Diplom, Staatsexamen, Lehramt, Magister) zu Professoren nach Lehreinheiten	86
-----------	---	----

Inhaltsverzeichnis

Materialien zur Planung 25

II. Kennzahlen

II.1.4 Prüfungen vs. Personal

Bild 56 -	Tabelle: Entwicklung der Relation der Abschlussprüfungen (BA, MA, Diplom, Staatsexamen, Lehramt, Magister) zu Lehrkräften nach Lehreinheiten	87
Bild 57 -	Tabelle: Entwicklung der Relation der Promotionen zu Professoren nach Lehreinheiten	88

II.1.5 Haushalt vs. Studierende und Personal

Bild 58 -	Tabelle: Entwicklung der Relation zugewiesener Lehr- und Forschungsmittel zu Personal (Stellen-Soll) nach Fachbereichen in Tausend €	89
Bild 59 -	Tabelle: Entwicklung der Relation zugewiesener Lehr- und Forschungsmittel zu Studierenden (1. Studienfach) nach Fachbereichen in €	90

II.2. Forschung 91

II.2. Forschung

Bild 60 -	Tabelle: Relation Drittmiteinnahmen zu Professoren (Stellen-Soll) nach Lehreinheiten und Fachbereichen in € (ohne Anteile SFB und Kompetenzzentren)	91
Bild 61 -	Tabelle: Relation Drittmittelausgaben zu Professoren (Stellen-Soll) nach Lehreinheiten und Fachbereichen in €	92

II.3. Dienstleistungen 93

II.3. Dienstleistungen

Bild 62 -	Tabelle: Buchbestände nach Fächern in Relation zur Zahl der Studierenden und des wissenschaftlichen Lehrpersonals	93
-----------	--	----

III. Strukturdaten

III.1. Zusammenfassung 94

III.1. Zusammenfassung

Bild 63 -	Tabelle: Strukturdaten der Fächer und Fachbereiche im Überblick	94
-----------	--	----

III.2. Fachbereiche 95

III.2.1 Fachbereich I

Bild 64 -	Tabelle: Strukturdaten des Fachbereichs I	95
-----------	--	----

III.2.2 Fachbereich II

Bild 65 -	Tabelle: Strukturdaten des Fachbereichs II	96
-----------	---	----

III.2.3 Fachbereich III

Bild 66 -	Tabelle: Strukturdaten des Fachbereichs III	97
-----------	--	----

Inhaltsverzeichnis

Materialien zur Planung 25

III. Strukturdaten

III.2.4 Fachbereich IV

Bild 67 -	Tabelle: Strukturdaten des Fachbereichs IV	98
-----------	---	----

III.2.5 Fachbereich V

Bild 68 -	Tabelle: Strukturdaten des Fachbereichs V	99
-----------	--	----

III.2.6 Fachbereich VI

Bild 69 -	Tabelle: Strukturdaten des Fachbereichs VI	100
-----------	---	-----

IV. Geschlechterverhältnis

IV.1. Zusammenfassung 101

IV.1. Zusammenfassung

Bild 70 -	Tabelle + Graphiken: Übersicht über das Geschlechterverhältnis	101
-----------	---	-----

IV.2. Studierende 102

IV.2.1 Entwicklung der Zahl der Studierenden

Bild 71 -	Tabelle: Studierende im 1. Studienfach nach Lehreinheiten und Geschlecht	102
Bild 72 -	Tabelle: Entwicklung der Studienanfänger und -anfängerinnen (1. und 2. Fachsemester) im A-Fach nach Lehreinheiten	103
Bild 73 -	Tabelle: Entwicklung des Frauenanteils der Studierenden in % nach Lehreinheiten	104

IV.2.2 Prüfungen

Bild 74 -	Tabelle: Bestandene Prüfungen nach Studiengängen (Abschlussarten und Lehreinheiten)	105
Bild 75 -	Tabelle: Bestandene Promotionen nach Lehreinheiten	106
Bild 76 -	Tabelle: Bestandene Habilitationen nach Lehreinheiten	107
Bild 77 -	Tabelle: Entwicklung bestandener Prüfungen nach Abschlussarten und Lehreinheiten	108

IV.3. Personal 109

IV.3.1 Personal aus Landesmitteln

Bild 78 -	Tabelle: Entwicklung des Personalbestandes (VZÄ) gesamt und nach Geschlecht, Lehreinheiten und Fachbereichen (zum 01.01.)	109
Bild 79 -	Tabelle: Entwicklung des Personalbestandes (VZÄ) an Hochschullehrerinnen und Hochschullehrern nach Geschlecht, Lehreinheiten und Fachbereichen	110
Bild 80 -	Tabelle: Entwicklung des Personalbestandes (VZÄ) an wiss. Mitarbeiterinnen und Mitarbeitern nach Geschlecht, Lehreinheiten und Fachbereichen	111
Bild 81 -	Tabelle: Entwicklung des Personalbestandes (VZÄ) an Nichtwissenschaftlerinnen und Nichtwissenschaftlern nach Geschlecht, Lehreinheiten und Fachbereichen	112

Inhaltsverzeichnis

Materialien zur Planung 25

IV. Geschlechterverhältnis

IV.3.1 Personal aus Landesmitteln

Bild 82 -	Tabelle: Entwicklung des Personalbestandes (VZÄ) an examinierten wissenschaftlichen Hilfskräften nach Geschlecht, Lehreinheiten und Fachbereichen	113
Bild 83 -	Tabelle: Entwicklung des Personalbestandes (VZÄ) an nicht-examinierten wissenschaftlichen Hilfskräften nach Geschlecht, Lehreinheiten und Fachbereichen	114
Bild 84 -	Tabelle: Entwicklung des Frauenanteils am Personalbestand nach Lehreinheiten und Fachbereichen	115

IV.3.2 Drittmittelpersonal - Forschung

Bild 85 -	Tabelle: Entwicklung des Drittmittelpersonalbestandes (VZÄ) an wiss. Mitarbeiterinnen und Mitarbeitern nach Geschlecht, Forschungseinheiten und Fachbereichen	116
Bild 86 -	Tabelle: Entwicklung des Drittmittelpersonalbestandes (VZÄ) an examinierten wissenschaftlichen Hilfskräften nach Geschlecht, Forschungseinheiten und Fachbereichen	117
Bild 87 -	Tabelle: Entwicklung des Drittmittelpersonalbestandes (VZÄ) an nicht-examinierten wissenschaftlichen Hilfskräften nach Geschlecht, Forschungseinheiten und Fachbereichen	118

IV.3.3 Beschäftigungsstruktur

Bild 88 -	Tabelle: Entwicklung des Landes- und Drittmittelpersonalbestandes je Mitarbeiterkategorien nach der Anzahl der VZÄ, den Köpfen, der befristeten Verträge und der Teilzeitbeschäftigungen (01.01.)	119
-----------	--	-----

V. Anhang

V.1. Erläuterungen zu Tabellen und Graphiken	120
V.2. Glossar	129

Übersicht zur Organisation der Fachbereiche an der Universität Trier

Fachbereich	Lehreinheit	Wissenschaftliche Einrichtungen, Institute an der Universität, Graduiertenkollegs
<i>Fachbereich I</i>	Erziehungswissenschaft, Bildungswissenschaften, Philosophie, Psychologie	<ul style="list-style-type: none"> - Institut für Cusanusforschung - Forschungsstelle für aktuelle Fragen der Ethik - Zentrum für psychologische Diagnostik und Evaluation (ZDiag) - Leibniz-Zentrum für Psychologische Information und Dokumentation (ZPID) - Forschungszentrum für Psychobiologie und Psychosomatik (FPP) - Philosophisches Forschungsinstitut für Medien und Kultur - Interregionales Institut für Professionsforschung und Weiterbildung (IPW) - Kant-Forschungsstelle - Forschungsinstitut für Psychobiologie - Internationales DFG-Graduiertenkolleg: "Psychoneuroendokrinologie des Stresses: Vom Molekül und Gen zu Affekt und Kognition" - Europäisches Zentrum für Psychotherapie und Psychotherapieforschung - Forschungsstelle für interkulturelle Philosophie
<i>Fachbereich II</i>	Germanistik, Anglistik, Romanistik, Klassische Philologie, Slavistik, Sinologie, Japanologie, Phonetik, Medienwissenschaft, Linguistische Datenverarbeitung	<ul style="list-style-type: none"> - Zentrum für Kanada-Studien (ZKS) - America Romana Centrum (ARC) - Konfuzius-Institut - Zentrum für Ostasien- und Pazifikstudien (ZOPS) - Arbeitsstelle Mittelhochdeutsches Wörterbuch (Akademieprojekt) - Kompetenzzentrum für elektronische Erschließungs- und Publikationsverfahren in den Geisteswissenschaften - Trierer Centrum für Amerikastudien (TCAS) - Historisch-Kulturwissenschaftliches Forschungszentrum Trier (HKFZ) - Forschungsstelle für Sprachen und Literaturen Luxemburgs
<i>Fachbereich III</i>	Geschichte, Klassische Archäologie, Ägyptologie, Papyrologie, Kunstgeschichte, Politikwissenschaft	<ul style="list-style-type: none"> - Graduiertenstudium "Neuere und neueste Geschichte" (PROMT) - Zentrum für Altertumswissenschaften - Arye Maimon-Institut für Geschichte der Juden - Emil-Frank-Institut - Forschungszentrum "Griechisch-Römisches Ägypten" - Centrum für Postcolonial und Gender Studies (CePoG) - Arbeitsstelle "Forschungen zur antiken Sklaverei" (Akademieprojekt) - Forschungscluster "Gesellschaftliche Abhängigkeiten und soziale Netzwerke" - Trierer Zentrum für Mediävistik - Arbeitsstelle "Corpus der Quellen zur mittelalterlichen Geschichte der Juden ..." (Akademieprojekt)
<i>Fachbereich IV</i>	Betriebswirtschaftslehre, Soziologie, Volkswirtschaftslehre, Mathematik, Informatik, Wirtschaftsinformatik	<ul style="list-style-type: none"> - Institut für Mittelstandsökonomie an der Universität Trier e.V. (inmit) - Arbeitsgemeinschaft sozialwissenschaftliche Forschung und Weiterbildung an der Universität Trier e.V. - Trierer Arbeitsgemeinschaft für Umwelt-, Regional- und Strukturforchung e.V. (TAURUS) - Zentrum für Gesundheitsökonomie - Competence Center E-Business (CEB) - Forschungszentrum für Regional- und Umweltstatistik - Service-Zentrum für angewandte Mathematik (ZAM) - Internationales Health Care Management Institut (IHCI) - Graduiertenzentrum der Exzellenz "Improving the Design of Labour Market Institutions and Practice"
<i>Fachbereich V</i>	Rechtswissenschaft	<ul style="list-style-type: none"> - Institut für Arbeitsrecht und Arbeitsbeziehungen in der Europäischen Gemeinschaft (IAAEG) - Institut für Umwelt und Technikrecht (IUTR) - Institut für Europäisches Verfassungsrecht - Forschungsstelle Vernunftrecht und Preußische Rechtsreform - Institut für Rechtspolitik an der Universität Trier (IRP) - DFG- Graduiertenkolleg: "Verbesserung von Normsetzung und Normanwendung im integrierten Umweltschutz durch rechts- und naturwissenschaftliche Kooperation" - Institut für Deutsches und Europäisches Wasserwirtschaftsrecht - Institut für Deutsches und Europäisches Strafprozessrecht und Polizeirecht (ISP) - Rheinland-pfälzisches Zentrum für Insolvenzrecht und Sanierungspraxis
<i>Fachbereich VI</i>	Geographie, Geowissenschaften	<ul style="list-style-type: none"> - Institut für Kommunalwissenschaft und Konversionspolitik - Institut für BioGeoAnalytik, Umweltproben- und Biobanken - Forschungszentrum für Regional- und Umweltstatistik - Forschungsverbund Global Change
<i>fachbereichsübergreifend</i>		<ul style="list-style-type: none"> - Internationales Graduiertenzentrum - Zentrum für Lehrerbildung (ZfL) - Forschungszentrum "Europa - Strukturen langer Dauer und Gegenwartsprobleme" - SFB 600: "Fremdheit und Armut" - Zentrum für europäische Studien (ZES)

Aktuelles Studienangebot der Universität Trier

Fachbereich Lehreinheit Studiengang	Bachelor				Master					Staats- examen	Promo- tion	Magister Theologie
	Kernfach	2 Fächer Haupt- fach	2 Fächer Neben- fach	Lehramt	Kernfach	2 Fächer Haupt- fach	2 Fächer Neben- fach	Lehramt Realsch.	Lehramt Gymnas.			
Fachbereich I												
<i>Erziehungswissenschaft</i>												
Erziehungswissenschaft												x
Erziehungswissenschaft	x		x									
Organisation von Wissen					x		x					
<i>Philosophie</i>												
Philosophie												x
Philosophie		x	x			x	x					
Ethik - Philosophie				x				x	x			
<i>Psychologie</i>												
Psychologie												x
Psychologie	x				x							
Fachbereich II												
<i>Anglistik</i>												
Anglistik												x
English Language, Linguistics and Literature		x										
English Language and Linguistics			x									
English Language and Literature			x									
English Linguistics						x	x					
English Literature							x					
Englisch				x				x	x			
North American Studies					x							
<i>Germanistik</i>												
Germanistik												x
Germanistik		x	x			x	x					
Deutsch als Fremdsprache			x									
Deutsch				x				x	x			
Mediävistik					x							
<i>Japanologie</i>												
Japanologie												x
Japanologie		x	x		x							
<i>Klassische Philologie</i>												
Klassische Philologie												x
Latein				x					x			
Griechisch				x					x			
Klassische Philologie						x	x					
<i>Ling.Datenverarbeitung</i>												
Ling.Datenverarbeitung												x
Sprach- und Texttechnologie		x	x			x	x					
<i>Medienwissenschaft</i>												
Medienwissenschaft												x
Medien - Kommunikation - Gesellschaft		x	x									
Medienwissenschaft						x	x					
<i>Romanistik</i>												
Romanistik												x
Französisch		x	x	x			x	x	x			
Italienisch		x	x	x			x		x			
Spanisch		x	x	x			x		x			
Romanische Philologie					x							
<i>Sinologie</i>												
Sinologie												x
Moderne China-Studien		x	x									
China Kultur und Kommunikation					x							
<i>Slavistik/Russisch</i>												
Slavistik/Russisch												x
Slavische Philologie						x	x					
Russische Philologie		x	x			x	x					
Russisch				x					x			

Aktuelles Studienangebot der Universität Trier

Fachbereich Lehreinheit Studiengang	Bachelor				Master					Staats- examen	Promo- tion	Magister Theologie
	Kernfach	2 Fächer Haupt- fach	2 Fächer Neben- fach	Lehramt	Kernfach	2 Fächer Haupt- fach	2 Fächer Neben- fach	Lehramt Realsch.	Lehramt Gymnas.			
Fachbereich III												
Ägyptologie												
Ägyptologie												x
Ägyptologie			x			x	x					
Geschichte												
Geschichte												x
Geschichte		x	x	x		x	x	x	x			
Klassische Archäologie												
Klassische Archäologie												x
Klassische Archäologie			x			x	x					
Geoarchäologie	x				x							
Antike Welt: Archäologie, Sprachen und Kulturen	x											
Kunstgeschichte												
Kunstgeschichte												x
Kunstgeschichte		x	x			x	x					
Papyrologie												
Papyrologie												x
Papyrologie						x	x					
Politikwissenschaft												
Politikwissenschaft												x
Politikwissenschaft		x	x			x	x					
Sozialkunde				x				x	x			
Fachbereich IV												
BWL												
BWL												x
Betriebswirtschaftslehre	x											
Dienstleistungsmanagement					x							
Informatik												
Informatik												x
Informatik	x	x	x	x	x	x	x	x	x			
Mathematik												
Mathematik												x
Angewandte Mathematik	x		x		x		x					
Wirtschaftsmathematik	x				x							
Mathematik				x				x	x			
Soziologie												
Soziologie												x
Soziologie		x	x									
Sozialwissenschaft	x											
Medien- und Kulturosoziologie					x							
Wirtschaftssoziologie					x							
VWL												
VWL												x
Volkswirtschaftslehre	x	x	x					x				
Economics					x							
Economic Analysis and Measurement					x							
Survey Statistics					x							
Economics and Finance	12/13											
Wirtschaftsinformatik												
Wirtschaftsinformatik												x
Wirtschaftsinformatik	x				x							
Fachbereich V												
Rechtswissenschaft												
Rechtswissenschaft												x
Rechtswissenschaft										x		
Öffentliches Recht für Politikwissenschaftler			x									

Aktuelles Studienangebot der Universität Trier

Fachbereich Lehreinheit Studiengang	Bachelor				Master					Staats- examen	Promo- tion	Magister Theologie
	Kernfach	2 Fächer Haupt- fach	2 Fächer Neben- fach	Lehramt	Kernfach	2 Fächer Haupt- fach	2 Fächer Neben- fach	Lehramt Realsch.	Lehramt Gymnas.			

Fachbereich VI

Geographie

Geographie												x	
Angewandte Geographie	x												
Angewandte Humangeographie			x		x		x						
Geographie				x				x	x				

Geowissenschaften

Geowissenschaften												x	
Angewandte Geoinformatik	x		x		x		x						
Prozeßdynamik an der Erdoberfläche					x								
Bio-Geo-Analyse	x				x								
Biologie				x				x	x				
Umwelt-Geowissenschaften	x												
Environmental Assessment and Management					x								

Theologische Fakultät

Kath. Theologie

Kath. Theologie												x	
Katholische Theologie			x	x			x	x	x				x

Graduiertenstudium, Weiterbildungs- und Aufbaustudiengänge	Zusatzzertifikate	Fremdsprachenausbildung	Sonstige Angebote
Psychologische Psychotherapie (FB I), Psychobiologie (FB I), Magister iuris für ausländische Juristen (FB V).	Cusanus-Studien (FB I), Deutsch als Fremdsprache (DaF) (FB II), DaF Kurzstudium für Ausl. (FB II), Kanada-Studien (FB II / VI), Antike Kultur und ihr Weiterleben (FB II / III), Ostasienstudien, Stadtgeschichte (FB III), Gender Studies (FB I - FB IV, FB VI).	Studienbegleitende Fremdsprachenausbildung für Studierende aller Fachbereiche, Fachspezifische Fremdsprachenausbildung für Wirtschafts- und Sozialwissenschaftler, Fachspezifische Fremdsprachenausbildung für Juristen.	DaF Sprachkurs, Studienkolleg.

I.1.1. Entwicklung der Zahl der Studierenden

Tabelle + Graphik:
im 1. Studienfach gesamt und nach Geschlecht und Ausländeranteil
absolut und in %

Semester	Gesamt	männlich		weiblich		Ausländer	in %	davon männlich		davon weiblich	
		Σ	in %	Σ	in %			Σ	in %	Σ	in %
WS 02/03	12.660	5.376	42,5%	7.284	57,5%	1.896	15,0%				
WS 03/04	13.082	5.596	42,8%	7.486	57,2%	1.896	14,5%				
WS 04/05	13.328	5.608	42,1%	7.720	57,9%	1.977	14,8%				
WS 05/06	13.755	5.761	41,9%	7.994	58,1%	1.965	14,3%				
WS 06/07	13.933	5.730	41,1%	8.203	58,9%	1.932	13,9%				
WS 07/08	13.982	5.649	40,4%	8.333	59,6%	1.811	13,0%				
WS 08/09	14.639	5.852	40,0%	8.787	60,0%	1.782	12,2%	668	37,5%	1.114	62,5%
WS 09/10	14.612	5.876	40,2%	8.736	59,8%	1.681	11,5%	620	36,9%	1.061	63,1%
WS 10/11	14.931	6.015	40,3%	8.916	59,7%	1.626	10,9%	595	36,6%	1.031	63,4%
WS 11/12	15.280	6.348	41,5%	8.932	58,5%	1.601	10,5%	586	36,6%	1.015	63,4%

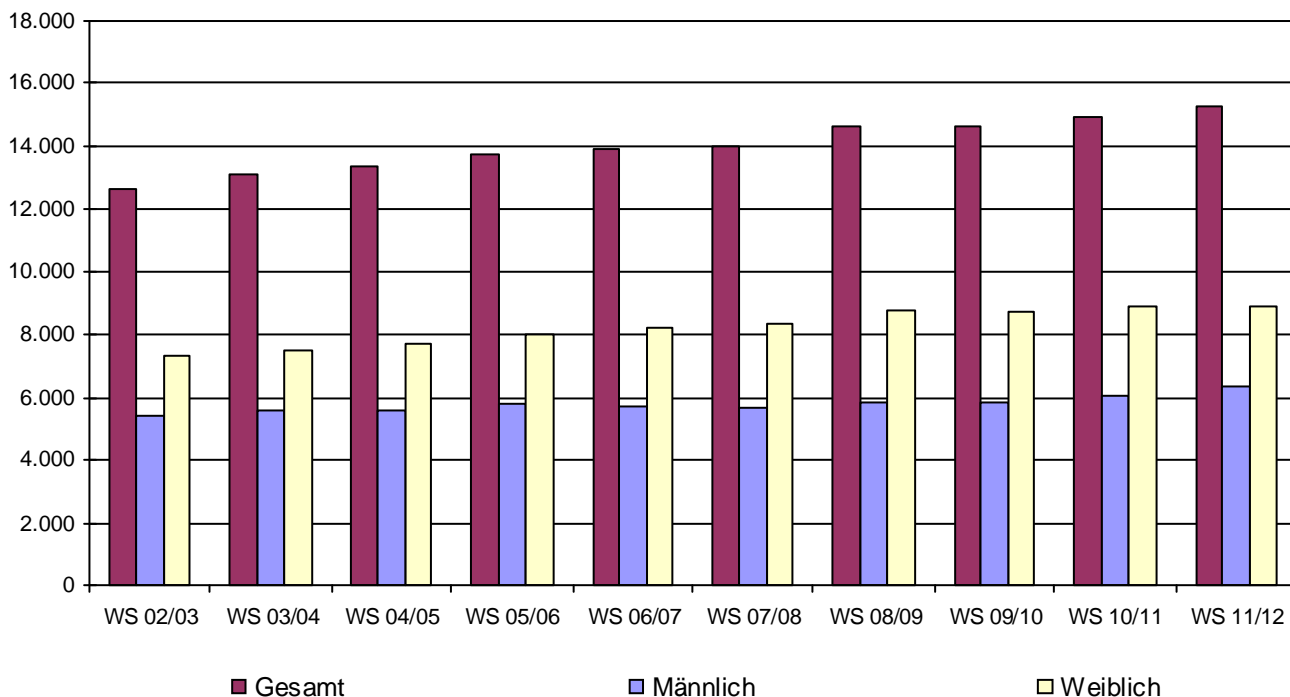

I.1.1. Entwicklung der Zahl der Studierenden

Tabelle:
im 1. Studienfach nach der Semesterzugehörigkeit

Semester	alle FS	1. u. 2. FS		1. - 9. FS		10. - 12. FS		13. FS ff.	
	Studierende	absolut	in %	absolut	in %	absolut	in %	absolut	in %
WS 80/81	4.234	1.115	26,3%	3.308	78,1%	377	8,9%	549	13,0%
WS 81/82	5.100	1.478	29,0%	4.009	78,6%	467	9,2%	624	12,2%
WS 82/83	6.007	1.736	28,9%	4.742	78,9%	564	9,4%	701	11,7%
WS 83/84	6.631	1.686	25,4%	5.216	78,7%	605	9,1%	810	12,2%
WS 84/85	6.401	1.589	24,8%	4.844	75,7%	623	9,7%	934	14,6%
WS 85/86	7.244	1.469	20,3%	5.438	75,1%	728	10,0%	1.078	14,9%
WS 86/87	7.242	1.542	21,3%	5.279	72,9%	762	10,5%	1.201	16,6%
WS 87/88	7.746	1.756	22,7%	5.442	70,3%	942	12,2%	1.362	17,6%
WS 88/89	8.147	1.864	22,9%	5.692	69,9%	888	10,9%	1.567	19,2%
WS 89/90	8.742	2.170	24,8%	6.275	71,8%	868	9,9%	1.599	18,3%
WS 90/91	9.770	2.595	26,6%	7.302	74,7%	814	8,3%	1.654	16,9%
WS 91/92	10.381	2.649	25,5%	7.903	76,1%	877	8,4%	1.601	15,4%
WS 92/93	10.777	2.355	21,9%	8.166	75,8%	996	9,2%	1.615	15,0%
WS 93/94	11.324	2.383	21,0%	8.472	74,8%	1.113	9,8%	1.739	15,4%
WS 94/95	11.551	2.287	19,8%	8.424	72,9%	1.238	10,7%	1.889	16,4%
WS 95/96	11.564	2.351	20,3%	8.228	71,2%	1.390	12,0%	1.946	16,8%
WS 96/97	11.490	2.435	21,2%	7.993	69,6%	1.428	12,4%	2.069	18,0%
WS 97/98	11.415	2.429	21,3%	8.006	70,1%	1.279	11,2%	2.130	18,7%
WS 98/99	11.077	2.305	20,8%	7.777	70,2%	1.272	11,5%	2.028	18,3%
WS 99/00	11.045	2.522	22,8%	7.973	72,2%	1.068	9,7%	2.004	18,1%
WS 00/01	11.337	2.861	25,2%	8.420	74,3%	1.125	9,9%	1.792	15,8%
WS 01/02	11.867	3.239	27,3%	9.105	76,7%	1.169	9,9%	1.593	13,4%
WS 02/03	12.660	3.408	26,9%	9.994	78,9%	1.132	8,9%	1.534	12,1%
WS 03/04	13.082	3.185	24,3%	10.489	80,2%	1.100	8,4%	1.493	11,4%
WS 04/05	13.328	3.367	25,3%	10.961	82,2%	1.233	9,3%	1.134	8,5%
WS 05/06	13.755	3.205	23,3%	11.143	81,0%	1.431	10,4%	1.181	8,6%
WS 06/07	13.933	3.134	22,5%	11.100	79,7%	1.549	11,1%	1.284	9,2%
WS 07/08	13.982	3.265	23,4%	10.948	78,3%	1.717	12,3%	1.317	9,4%
WS 08/09	14.639	4.075	27,8%	11.568	79,0%	1.714	11,7%	1.357	9,3%
WS 09/10	14.612	3.322	22,7%	11.324	77,5%	1.817	12,4%	1.471	10,1%
WS 10/11	14.931	3.717	24,9%	11.498	77,0%	1.827	12,2%	1.606	10,8%
WS 11/12	15.280	4.214	27,6%	11.901	77,9%	1.686	11,0%	1.693	11,1%

I.1.1. Entwicklung der Zahl der Studierenden

Bild 5 - 1

Tabelle:
im 1. Studienfach gesamt und nach Abschluss

	WS 07/08	in %	WS 08/09	in %	WS 09/10	in %	WS 10/11	in %	WS 11/12	in %
Bachelor Kernfach	727	5,2%	1.961	13,4%	2.840	19,4%	3.706	24,8%	4.282	28,0%
Bachelor mit zwei Fächern			665	4,5%	1.089	7,5%	1.413	9,5%	1.737	11,4%
Bachelor Lehramt			694	4,7%	973	6,7%	1.391	9,3%	1.747	11,4%
1. jur. Staatsexamen	1.505	10,8%	1.491	10,2%	1.446	9,9%	1.529	10,2%	1.694	11,1%
Master Kernfach (inkl. Master Weiterbildung)	5	0,0%	20	0,1%	45	0,3%	201	1,3%	495	3,2%
Master mit zwei Fächern			14	0,1%	17	0,1%	19	0,1%	43	0,3%
Master Lehramt Gymnasium									51	0,3%
Master Lehramt Realschule Plus									7	0,0%
Lehramt Realschule	273	2,0%	219	1,5%	167	1,1%	120	0,8%	79	0,5%
Lehramt Gymnasium	1.951	14,0%	1.737	11,9%	1.483	10,1%	1.225	8,2%	986	6,5%
Magisterprüfung	3.187	22,8%	2.672	18,3%	2.223	15,2%	1.822	12,2%	1.393	9,1%
Diplomprüfung	5.122	36,6%	3.931	26,9%	3.061	20,9%	2.259	15,1%	1.468	9,6%
Promotion mit Abschluss	330	2,4%	335	2,3%	346	2,4%	309	2,1%	300	2,0%
Promotion ohne Abschluss	226	1,6%	176	1,2%	144	1,0%	113	0,8%	89	0,6%
Erweiterungsprüfung LA Realschulen	13	0,1%	9	0,1%	5	0,0%	7	0,0%	5	0,0%
Erweiterungsprüfung LA Gymnasien	31	0,2%	47	0,3%	38	0,3%	38	0,3%	40	0,3%
Magister, Aufbaustudium	60	0,4%	62	0,4%	52	0,4%	32	0,2%	11	0,1%
Ergänzungs-/Zusatzprüfung	318	2,3%	335	2,3%	354	2,4%	346	2,3%	364	2,4%
Sonstiger Abschluss	27	0,2%	25	0,2%	28	0,2%	31	0,2%	33	0,2%
Abschluss außerhalb des Bundesgebietes	207	1,5%	246	1,7%	301	2,1%	370	2,5%	456	3,0%
Gesamt	13.982	100,0%	14.639	100,0%	14.612	100,0%	14.931	100,0%	15.280	100,0%

I.1.1. Entwicklung der Zahl der Studierenden

Tabelle:
im 1. Studienfach gesamt und nach Abschluss

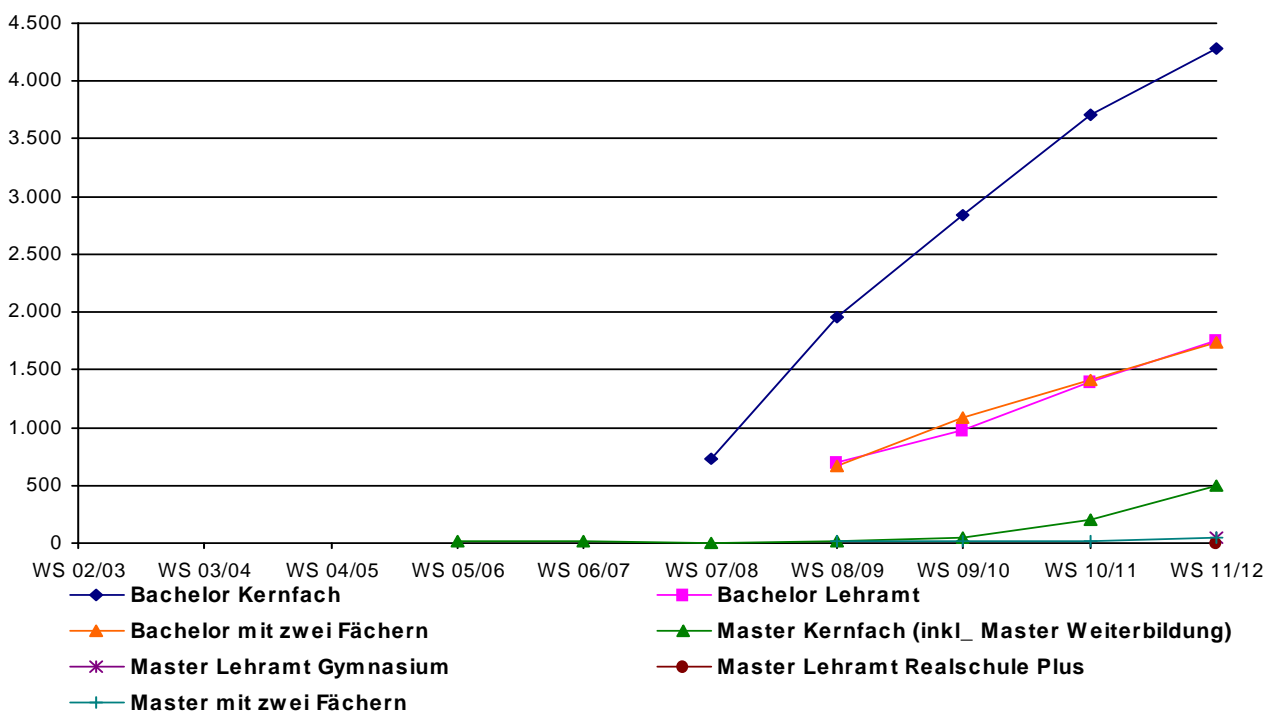
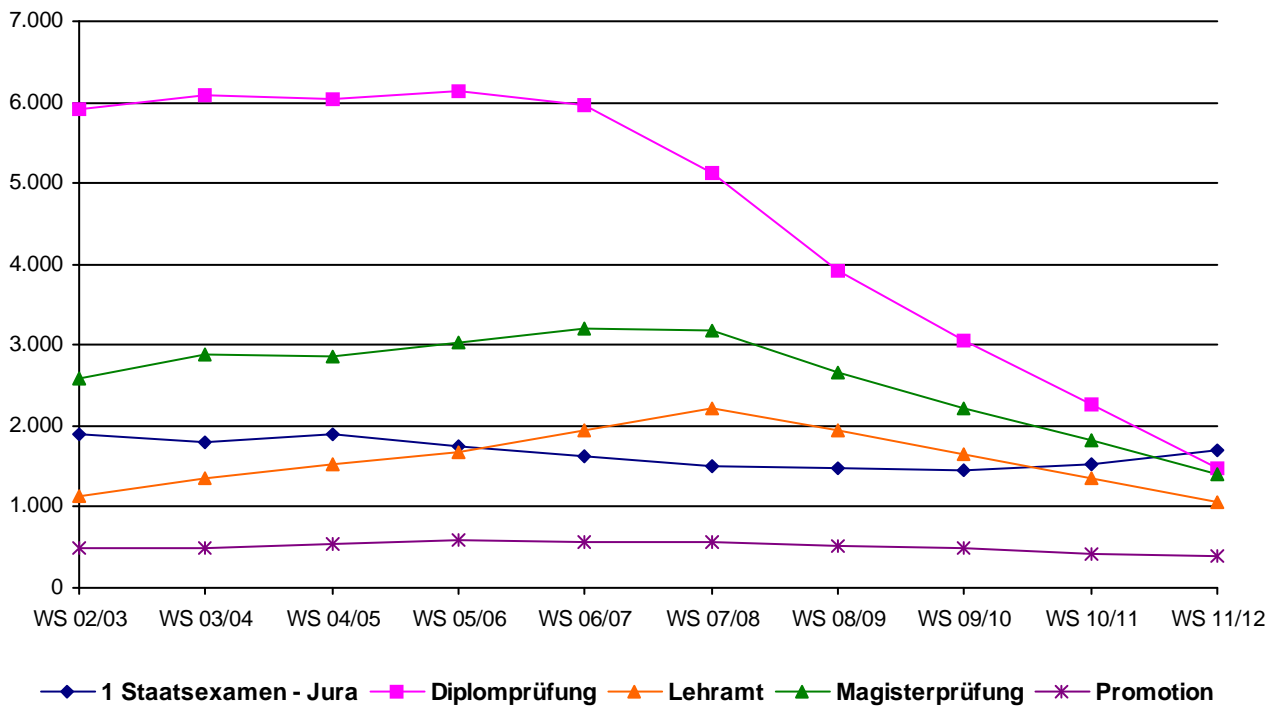

I.1.1. Entwicklung der Zahl der Studierenden

Tabelle + Graphik:
im 1. Studienfach nach Fächergruppen

	WS 07/08	WS 08/09	WS 09/10	WS 10/11	WS 11/12	in %
Sprachwissenschaften	3.497	3.868	3.863	3.902	3.918	25,6%
sonstige Kulturwissenschaften	3.103	3.268	3.250	3.289	3.180	20,8%
Sprach- und Kulturwissenschaften gesamt	6.600	7.136	7.113	7.191	7.098	46,5%
Politikwissenschaften	826	843	830	839	844	5,5%
Sozialwissenschaften	681	644	668	735	766	5,0%
Rechtswissenschaften	1.559	1.539	1.498	1.538	1.688	11,0%
Wirtschaftswissenschaften	1.632	1.568	1.700	1.802	2.134	14,0%
Recht-, Wirtschafts- und Sozialwissenschaften gesamt	4.698	4.594	4.696	4.914	5.432	35,5%
Mathematik, Informatik, Wirtschaftsinformatik	872	893	862	861	913	6,0%
Geowissenschaften /Geographie	1.567	1.750	1.691	1.739	1.602	10,5%
Mathematik, Naturwissenschaften gesamt	2.439	2.643	2.553	2.600	2.515	16,5%
Kunstgeschichte	245	266	250	226	235	1,5%
Kunst und Kunstwissenschaften gesamt	245	266	250	226	235	1,5%
Gesamt	13.982	14.639	14.612	14.931	15.280	100,0%

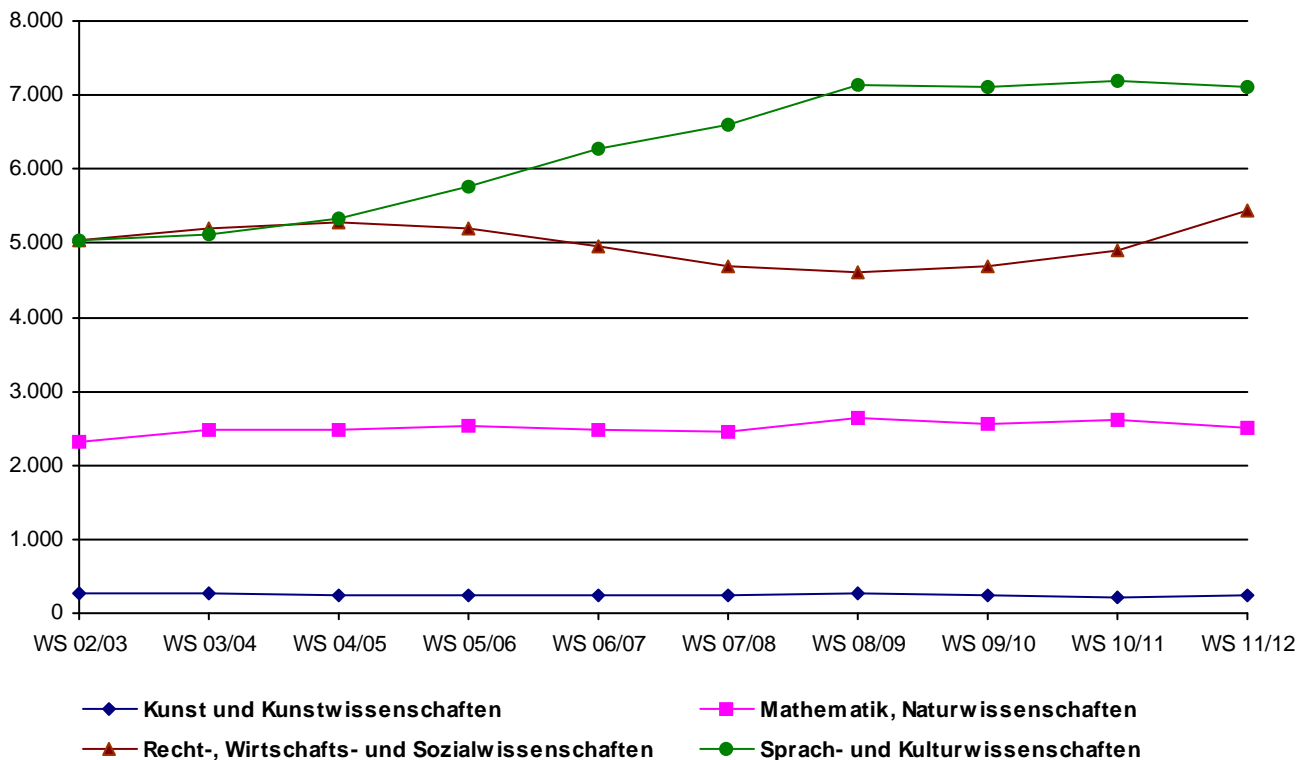

I.1.1. Entwicklung der Zahl der Studierenden

Tabelle:
im 1. Studienfach nach Lehreinheiten

	WS 07/08	WS 08/09	WS 09/10	WS 10/11	WS 11/12	in %
Pädagogik	997	1.177	1.129	1.103		
Erziehungswissenschaft					1.029	6,7%
Philosophie	188	189	180	178	186	1,2%
Psychologie	1.032	967	991	1.042	994	6,5%
Psychobiologie (Forschungsinstitut)	20	20	22	20	16	0,1%
Fachbereich I gesamt	2.237	2.353	2.322	2.343	2.225	14,6%
Germanistik	1.086	1.271	1.304	1.359	1.392	9,1%
Anglistik	781	887	872	903	908	5,9%
Romanistik	413	416	401	378	356	2,3%
Klassische Philologie	88	108	108	104	107	0,7%
Slavistik/Russisch	59	62	62	59	66	0,4%
Sinologie	169	183	189	186	181	1,2%
Japanologie	262	314	320	313	300	2,0%
Phonetik	102	87	77	64	54	0,4%
Ling.Datenverarbeitung	57	52	55	50	49	0,3%
Medienwissenschaft	193	185	185	219	235	1,5%
Fachbereich II gesamt	3.210	3.565	3.573	3.635	3.648	23,9%
Geschichte	641	671	660	638	623	4,1%
Politikwissenschaft	826	843	830	839	844	5,5%
Klassische Archäologie	51	67	68	86	89	0,6%
Ägyptologie	32	33	27	16	18	0,1%
Kunstgeschichte	245	266	250	226	235	1,5%
Papyrologie	6	7	7	7	5	0,0%
Fachbereich III gesamt	1.801	1.887	1.842	1.812	1.814	11,9%
BWL	1.016	1.114	1.297	1.436	1.792	11,7%
Soziologie	681	644	668	735	766	5,0%
VWL	558	397	352	334	332	2,2%
<u>WiSo gesamt</u>	<u>2.255</u>	<u>2.155</u>	<u>2.317</u>	<u>2.505</u>	<u>2.890</u>	<u>18,9%</u>
Mathematik	416	460	465	475	519	3,4%
Informatik	282	273	258	239	236	1,5%
Wirtschaftsinformatik	174	160	139	147	158	1,0%
Fachbereich IV gesamt	3.127	3.048	3.179	3.366	3.803	24,9%
Rechtswissenschaft	1.559	1.539	1.498	1.538	1.688	11,0%
Fachbereich V gesamt	1.559	1.539	1.498	1.538	1.688	11,0%
Geographie	936	971	889	875	792	5,2%
Geowissenschaften	601	749	773	838	776	5,1%
Fachbereich VI gesamt	1.537	1.720	1.662	1.713	1.568	10,3%
sonst. Studienangebot gesamt	511	527	536	524	534	3,5%
Gesamt	13.982	14.639	14.612	14.931	15.280	100,0%

I.1.1. Entwicklung der Zahl der Studierenden

Tabelle:
im 1. Studienfach nach Lehreinheiten,
absolut, weiblich, Anteil ausländischer Studierender und nach regionaler Herkunft
(Wohnortprinzip = Heimatanschrift der Studierenden)

	WS 11/12	in %	davon weiblich	davon Ausländer	davon Rheinland - Pfalz	davon Region Trier
Erziehungswissenschaft	1.029	6,7%	79,7%	9,4%	52,3%	34,5%
Philosophie	186	1,2%	39,8%	15,1%	62,9%	41,4%
Psychologie	994	6,5%	76,3%	5,0%	33,5%	22,0%
Psychobiologie (Forschungsinstitut)	16	0,1%	62,5%	31,3%	43,8%	37,5%
Fachbereich I gesamt	2.225	14,6%	74,7%	8,1%	44,7%	29,5%
Germanistik	1.392	9,1%	72,7%	14,6%	57,4%	34,2%
Anglistik	908	5,9%	67,5%	8,6%	59,8%	33,8%
Romanistik	356	2,3%	81,2%	10,1%	53,1%	38,2%
Klassische Philologie	107	0,7%	60,7%	6,5%	70,1%	29,9%
Slavistik/Russisch	66	0,4%	84,8%	36,4%	54,5%	40,9%
Sinologie	181	1,2%	56,9%	7,7%	40,3%	24,9%
Japanologie	300	2,0%	55,0%	6,7%	43,7%	27,3%
Phonetik	54	0,4%	81,5%	5,6%	55,6%	48,1%
Ling.Datenverarbeitung	49	0,3%	42,9%	26,5%	46,9%	38,8%
Medienwissenschaft	235	1,5%	65,1%	14,5%	48,1%	31,1%
Fachbereich II gesamt	3.648	23,9%	69,1%	11,8%	55,2%	33,5%
Geschichte	623	4,1%	40,9%	7,9%	62,1%	38,2%
Politikwissenschaft	844	5,5%	35,4%	7,1%	43,0%	25,0%
Klassische Archäologie	89	0,6%	65,2%	7,9%	47,2%	34,8%
Ägyptologie	18	0,1%	72,2%	27,8%	44,4%	44,4%
Kunstgeschichte	235	1,5%	88,5%	19,1%	55,7%	40,0%
Papyrologie	5	0,0%	100,0%	20,0%	80,0%	60,0%
Fachbereich III gesamt	1.814	11,9%	46,2%	9,2%	51,5%	32,2%
BWL	1.792	11,7%	46,8%	13,4%	57,3%	32,0%
Soziologie	766	5,0%	61,9%	8,4%	52,2%	31,1%
VWL	332	2,2%	38,9%	25,3%	56,3%	42,2%
<u>WiSo gesamt</u>	<u>2.890</u>	<u>18,9%</u>	<u>49,9%</u>	<u>13,5%</u>	<u>55,8%</u>	<u>32,9%</u>
Mathematik	519	3,4%	42,6%	7,3%	70,7%	54,7%
Informatik	236	1,5%	19,1%	24,2%	75,0%	66,9%
Wirtschaftsinformatik	158	1,0%	13,9%	13,9%	75,9%	57,0%
Fachbereich IV gesamt	3.803	24,9%	45,5%	13,3%	59,9%	39,0%
Rechtswissenschaft	1.688	11,0%	55,2%	7,8%	49,5%	29,1%
Fachbereich V gesamt	1.688	11,0%	55,2%	7,8%	49,5%	29,1%
Geographie	792	5,2%	58,6%	7,8%	45,1%	28,2%
Geowissenschaften	776	5,1%	54,1%	5,4%	51,7%	34,7%
Fachbereich VI gesamt	1.568	10,3%	56,4%	6,6%	48,3%	31,4%
sonst. Studienangebot gesamt	534	3,5%	68,5%	15,0%	61,6%	47,8%
Gesamt	15.280	100,0%	58,5%	10,5%	53,3%	33,9%

I.1.1. Entwicklung der Zahl der Studierenden

Tabelle:
Entwicklung der regionalen Herkunft der Studierenden
(Wohnortprinzip = Heimatanschrift der Studierenden)

	WS 07/08	in %	WS 08/09	in %	WS 09/10	in %	WS 10/11	in %	WS 11/12	in %
Rheinland-Pfalz	7.401	52,9%	7.866	53,7%	7.832	53,6%	7.972	53,4%	8.141	53,3%
<i>Trier und Saarburg</i>	3.754	26,8%	3.893	26,6%	3.933	26,9%	3.971	26,6%	3.914	25,6%
<i>restl. Region Trier</i>	1.259	9,0%	1.302	8,9%	1.231	8,4%	1.257	8,4%	1.273	8,3%
<i>Koblenz, Neuwied und Mayen</i>	607	4,3%	638	4,4%	639	4,4%	655	4,4%	736	4,8%
<i>restl. Rheinland-Pfalz</i>	1.781	12,7%	2.033	13,9%	2.029	13,9%	2.089	14,0%	2.218	14,5%
Bayern	247	1,8%	228	1,6%	206	1,4%	224	1,5%	222	1,5%
Brandenburg	63	0,5%	66	0,5%	68	0,5%	61	0,4%	53	0,3%
Berlin	97	0,7%	110	0,8%	105	0,7%	110	0,7%	117	0,8%
Bremen	17	0,1%	10	0,1%	17	0,1%	23	0,2%	20	0,1%
Baden-Württemberg	522	3,7%	551	3,8%	574	3,9%	623	4,2%	644	4,2%
Hamburg	46	0,3%	47	0,3%	42	0,3%	47	0,3%	49	0,3%
Hessen	335	2,4%	337	2,3%	331	2,3%	326	2,2%	325	2,1%
Mecklenburg-Vorpommern	33	0,2%	40	0,3%	46	0,3%	40	0,3%	39	0,3%
Niedersachsen	341	2,4%	322	2,2%	332	2,3%	361	2,4%	374	2,4%
Nordrhein-Westfalen	1.556	11,1%	1.624	11,1%	1.617	11,1%	1.753	11,7%	1.980	13,0%
Saarland	1.678	12,0%	1.841	12,6%	1.958	13,4%	1.976	13,2%	2.014	13,2%
Schleswig-Holstein	110	0,8%	99	0,7%	105	0,7%	106	0,7%	117	0,8%
Sachsen	78	0,6%	68	0,5%	77	0,5%	71	0,5%	54	0,4%
Sachsen-Anhalt	34	0,2%	35	0,2%	26	0,2%	36	0,2%	39	0,3%
Thüringen	64	0,5%	71	0,5%	67	0,5%	64	0,4%	51	0,3%
Außerhalb des Bundesgebietes	1.360	9,7%	1.324	9,0%	1.209	8,3%	1.138	7,6%	1.041	6,8%
Gesamt	13.982	100,0%	14.639	100,0%	14.612	100,0%	14.931	100,0%	15.280	100,0%

I.1.2. Studierendenbestand im Basisjahr

Tabelle:

Studierende und Studienfälle (A-B-C Fächereinschreibung) im Basisjahr nach
1. Studienfach und Lehreinheit

	absolut	in %	sonst. A- Fach	B-Fach	C-Fach	Summe ABC-Fach	in %	Relation in % 1. Fach/Summe
Erziehungswissenschaft	1.029	6,7%	92	192	75	1.388	5,2%	74,1%
Bildungswissenschaften				19	2.015	2.034	7,7%	
Philosophie	186	1,2%	67	513	27	793	3,0%	23,5%
Psychologie	994	6,5%	10	75	54	1.133	4,3%	87,7%
Psychobiologie (Forschungsinstitut)	16	0,1%				16	0,1%	100,0%
Fachbereich I gesamt	2.225	14,6%	169	799	2.171	5.364	20,2%	41,5%
Germanistik	1.392	9,1%	184	655	66	2.297	8,7%	60,6%
Anglistik	908	5,9%	129	588	45	1.670	6,3%	54,4%
Romanistik	356	2,3%	97	559	58	1.070	4,0%	33,3%
Klassische Philologie	107	0,7%	50	145	10	312	1,2%	34,3%
Slavistik/Russisch	66	0,4%	12	67	17	162	0,6%	40,7%
Sinologie	181	1,2%	6	132	14	333	1,3%	54,4%
Japanologie	300	2,0%	14	77	7	398	1,5%	75,4%
Phonetik	54	0,4%		27	6	87	0,3%	62,1%
Ling.Datenverarbeitung	49	0,3%	2	36	2	89	0,3%	55,1%
Medienwissenschaft	235	1,5%	5	188	34	462	1,7%	50,9%
Fachbereich II gesamt	3.648	23,9%	499	2.474	259	6.880	25,9%	53,0%
Geschichte	623	4,1%	94	836	18	1.571	5,9%	39,7%
Politikwissenschaft	844	5,5%	67	594	39	1.544	5,8%	54,7%
Klassische Archäologie	89	0,6%	2	108	25	224	0,8%	39,7%
Ägyptologie	18	0,1%		26	2	46	0,2%	39,1%
Kunstgeschichte	235	1,5%	8	148	21	412	1,6%	57,0%
Papyrologie	5	0,0%		6	3	14	0,1%	35,7%
Fachbereich III gesamt	1.814	11,9%	171	1.718	108	3.811	14,4%	47,6%
BWL	1.792	11,7%	58	67	22	1.939	7,3%	92,4%
Soziologie	766	5,0%	23	257	101	1.147	4,3%	66,8%
WWL	332	2,2%	28	156	18	534	2,0%	62,2%
WiSo gesamt	2.890	18,9%	109	480	141	3.620	13,6%	79,8%
Mathematik	519	3,4%	44	154		717	2,7%	72,4%
Informatik	236	1,5%	9	20	3	268	1,0%	88,1%
Wirtschaftsinformatik	158	1,0%	17			175	0,7%	90,3%
Fachbereich IV gesamt	3.803	24,9%	179	654	144	4.780	18,0%	79,6%
Rechtswissenschaft	1.688	11,0%	10	169	16	1.883	7,1%	89,6%
Fachbereich V gesamt	1.688	11,0%	10	169	16	1.883	7,1%	89,6%
Geographie	792	5,2%	62	387	3	1.244	4,7%	63,7%
Geowissenschaften	776	5,1%	74	115	4	969	3,7%	80,1%
Fachbereich VI gesamt	1.568	10,3%	136	502	7	2.213	8,3%	70,9%
sonst. Studienangebot gesamt	534	3,5%	768	297	3	1.602	6,0%	33,3%
Gesamt	15.280	100,0%	1.932	6.613	2.708	26.533	100,0%	57,6%

Tabelle:

1. + 2. Hochschul- und Fachsemester im 1. Studienfach und alle Studienfälle mit Vollzeitstudierendenäquivalenten, jeweils nach Studienfach und Abschluss

Fachbereich I

Erziehungswissenschaft			im 1. Studienfach		alle Studienfälle			
			1. + 2. HS	1. + 2. FS	Gesamt	VZSÄ Ges.	in Regelstud.	VZSÄ RSZ
Erziehungswissenschaft	Magister Artium	HF	0	0	54	27,00	27	13,50
	Magister Artium	NF	0	0	111	27,75	46	11,50
	Promotion mit Abschluss		0	0	7		7	
	Promotion ohne Abschluss		0	1	1	0,50	1	0,50
	Diplomprüfung		0	0	307	307,00	86	86,00
	Bachelor mit zwei Fächern	NF	0	0	81	26,73	61	20,13
	Bachelor Kernfach		157	179	660	660,00	482	482,00
	Keine Abschlussprüfung		18	19	24		24	
Organisation von Wissen	Master mit zwei Fächern	NF	0	0	18	5,94	14	4,62
	Master Kernfach (inkl. Master Weiterbildung)		6	27	125	125,00	120	120,00
			181	226	1.388	1.179,92	868	738,25

Bildungswissenschaften			im 1. Studienfach		alle Studienfälle			
			1. + 2. HS	1. + 2. FS	Gesamt	VZSÄ Ges.	in Regelstud.	VZSÄ RSZ
Bildungswissenschaften	Bachelor Lehramt	HF	0	0	1.757		1.454	
	Master Lehramt Realschule Plus	HF	0	0	43	21,50	43	21,50
	Master Lehramt Gymnasium	HF	0	0	225	112,50	225	112,50
	Keine Abschlussprüfung		0	0	9		9	
			0	0	2.034	134,00	1.731	134,00

Philosophie			im 1. Studienfach		alle Studienfälle			
			1. + 2. HS	1. + 2. FS	Gesamt	VZSÄ Ges.	in Regelstud.	VZSÄ RSZ
Ethik - Philosophie	Bachelor Lehramt	HF	12	17	286	143,00	264	132,00
	Master Lehramt Realschule Plus	HF	0	1	9	4,50	9	4,50
	Master Lehramt Gymnasium	HF	0	1	19	9,50	19	9,50
	Keine Abschlussprüfung		0	0	3		3	
Philosophie	Magister Artium	HF	0	0	118	59,00	45	22,50
	Magister Artium	NF	0	0	37	9,25	10	2,50
	Promotion mit Abschluss		0	1	11		11	
	Promotion ohne Abschluss		0	0	7	2,50	0	
	Lehramt Gymnasium	HF	0	0	91	45,50	41	20,50
	Erweiterungsprüfung LA Gymnasien		0	0	45		45	
	Bachelor mit zwei Fächern	HF	10	18	52	34,84	44	29,48
	Bachelor mit zwei Fächern	NF	0	0	97	32,01	95	31,35
	Master mit zwei Fächern	HF	0	1	3	2,01	2	1,34
	Master mit zwei Fächern	NF	0	0	4	1,32	4	1,32
	Keine Abschlussprüfung		9	10	11		11	
			31	49	793	343,43	603	254,99

Psychologie			im 1. Studienfach		alle Studienfälle			
			1. + 2. HS	1. + 2. FS	Gesamt	VZSÄ Ges.	in Regelstud.	VZSÄ RSZ
Psychologie	Magister Artium	HF	0	0	20	10,00	10	5,00
	Magister Artium	NF	0	0	107	26,75	32	8,00
	Promotion mit Abschluss		1	3	13		13	
	Promotion ohne Abschluss		0	0	2	0,50	0	
	Diplomprüfung		0	0	311	311,00	137	137,00
	Bachelor Kernfach		134	155	628	628,00	565	565,00
	Master Kernfach (inkl. Master Weiterbildung)		4	45	45	45,00	45	45,00
	Keine Abschlussprüfung		5	5	7		7	
				144	208	1.133	1.021,25	809

Psychobiologie (Forschungsinstitut)			im 1. Studienfach		alle Studienfälle			
			1. + 2. HS	1. + 2. FS	Gesamt	VZSÄ Ges.	in Regelstud.	VZSÄ RSZ
Psychobiologie	Promotion mit Abschluss		1	2	16		16	
			1	2	16		16	

Fachbereich I gesamt **357** **485** **5.364** **2.678,60** **4.027** **1.887,24**

Tabelle:

1. + 2. Hochschul- und Fachsemester im 1. Studienfach und alle Studienfälle mit Vollzeitstudierendenäquivalenten, jeweils nach Studienfach und Abschluss

Fachbereich II

Germanistik			im 1. Studienfach		alle Studienfälle			
			1. + 2. HS	1. + 2. FS	Gesamt	VZSÄ Ges.	in Regelstud.	VZSÄ RSZ
Deutsch als Fremdsprache	Magister Artium	NF	0	0	51	12,75	23	5,75
	Promotion mit Abschluss		0	0	1		1	
	Promotion ohne Abschluss		0	0	2	0,50	0	
	Bachelor mit zwei Fächern	NF	0	0	105	34,65	95	31,35
	Keine Abschlussprüfung		0	0	3		0	
Germanistik	Magister Artium	HF	0	0	241	120,50	75	37,50
	Magister Artium	NF	0	0	66	16,50	20	5,00
	Promotion mit Abschluss		0	4	28		28	
	Promotion ohne Abschluss		0	0	27	11,25	1	0,50
	Lehramt Realschule	HF	0	0	43	21,50	19	9,50
	Lehramt Gymnasium	HF	0	0	361	180,50	155	77,50
	Bachelor Lehramt	HF	179	214	767	383,50	633	316,50
	Erweiterungsprüfung LA Gymnasien		0	0	51		51	
	Erweiterungsprüfung LA Realschulen		0	1	7		7	
	Master Lehramt Realschule Plus	HF	0	3	21	10,50	21	10,50
	Master Lehramt Gymnasium	HF	0	19	101	50,50	101	50,50
	Bachelor mit zwei Fächern	HF	37	47	167	111,89	140	93,80
	Bachelor mit zwei Fächern	NF	0	0	115	37,95	102	33,66
	Master mit zwei Fächern	HF	4	9	20	13,40	16	10,72
	Master mit zwei Fächern	NF	0	0	3	0,99	2	0,66
Keine Abschlussprüfung		69	71	112		110		
Interkulturelle Gender Studies	Master mit zwei Fächern	NF	0	0	4	1,32	4	1,32
Mediävistik	Master Kernfach (inkl. Master Weiterbildung)		0	0	1	1,00	0	
			289	368	2.297	1.009,20	1.604	684,76
Anglistik			im 1. Studienfach		alle Studienfälle			
			1. + 2. HS	1. + 2. FS	Gesamt	VZSÄ Ges.	in Regelstud.	VZSÄ RSZ
Englisch	Magister Artium	HF	0	0	149	74,50	55	27,50
	Magister Artium	NF	0	0	87	21,75	36	9,00
	Promotion mit Abschluss		0	2	17		17	
	Promotion ohne Abschluss		0	0	10	4,75	0	
	Lehramt Realschule	HF	0	0	34	17,00	14	7,00
	Lehramt Gymnasium	HF	0	0	351	175,50	147	73,50
	Bachelor Lehramt	HF	128	144	491	245,50	405	202,50
	Erweiterungsprüfung LA Gymnasien		0	0	35		35	
	Erweiterungsprüfung LA Realschulen		0	1	3		3	
	Master Lehramt Realschule Plus	HF	0	1	10	5,00	10	5,00
	Master Lehramt Gymnasium	HF	0	12	77	38,50	77	38,50
Keine Abschlussprüfung		0	0	3		3		
English Language and Linguistics	Bachelor mit zwei Fächern	NF	0	0	93	30,69	82	27,06
	Keine Abschlussprüfung		1	1	3		3	
English Language and Literature	Bachelor mit zwei Fächern	NF	0	0	96	31,68	84	27,72
	Keine Abschlussprüfung		0	0	4		4	
English Language, Linguistics and Literature	Bachelor mit zwei Fächern	HF	34	47	160	107,20	137	91,79
	Keine Abschlussprüfung		12	12	31		31	
English Linguistics	Master mit zwei Fächern	HF	1	2	4	2,68	4	2,68
	Master mit zwei Fächern	NF	0	0	1	0,33	1	0,33
English Literature	Master mit zwei Fächern	NF	0	0	3	0,99	3	0,99
North American Studies	Master Kernfach (inkl. Master Weiterbildung)		1	1	7	7,00	5	5,00
	Keine Abschlussprüfung		1	1	1		1	
			178	224	1.670	763,07	1.157	518,57

Tabelle:

1. + 2. Hochschul- und Fachsemester im 1. Studienfach und alle Studienfälle mit Vollzeitstudierendenäquivalenten, jeweils nach Studienfach und Abschluss

Fachbereich II

Romanistik			im 1. Studienfach		alle Studienfälle			
			1. + 2. HS	1. + 2. FS	Gesamt	VZSÄ Ges.	in Regelstud.	VZSÄ RSZ
Französisch	Magister Artium	HF	0	0	58	29,00	28	14,00
	Magister Artium	NF	0	0	28	7,00	11	2,75
	Promotion mit Abschluss		0	0	8		8	
	Promotion ohne Abschluss		0	0	4	2,00	0	
	Lehramt Realschule	HF	0	0	10	5,00	5	2,50
	Lehramt Gymnasium	HF	0	0	136	68,00	65	32,50
	Bachelor Lehramt	HF	26	31	131	65,50	123	61,50
	Erweiterungsprüfung LA Gymnasien		0	0	14		14	
	Erweiterungsprüfung LA Realschulen		0	0	1		1	
	Master Lehramt Gymnasium	HF	0	0	14	7,00	14	7,00
	Bachelor mit zwei Fächern	HF	3	5	14	9,38	12	8,04
	Bachelor mit zwei Fächern	NF	0	0	51	16,83	48	15,84
	Keine Abschlussprüfung		2	2	16		15	
Italienisch	Magister Artium	HF	0	0	20	10,00	9	4,50
	Magister Artium	NF	0	0	23	5,75	12	3,00
	Promotion mit Abschluss		0	0	4		4	
	Promotion ohne Abschluss		0	0	2	1,00	1	0,50
	Lehramt Gymnasium	HF	0	0	21	10,50	11	5,50
	Bachelor Lehramt	HF	0	0	10	5,00	8	4,00
	Erweiterungsprüfung LA Gymnasien		0	0	20		20	
	Master Lehramt Gymnasium	HF	0	0	1	0,50	1	0,50
	Bachelor mit zwei Fächern	HF	1	1	6	4,02	4	2,68
	Bachelor mit zwei Fächern	NF	0	0	6	1,98	6	1,98
Keine Abschlussprüfung		1	1	5		5		
Portugiesische Philologie	Magister Artium	HF	0	0	1	0,50	0	
	Magister Artium	NF	0	0	3	0,75	0	
	Promotion mit Abschluss		0	1	1		1	
Romanische Philologie	Magister Artium	HF	0	0	3	1,50	1	0,50
	Promotion mit Abschluss		0	0	1		1	
	Promotion ohne Abschluss		0	0	3	1,25	0	
	Keine Abschlussprüfung		0	1	1		1	
Spanisch	Magister Artium	HF	0	0	66	33,00	30	15,00
	Magister Artium	NF	0	0	56	14,00	27	6,75
	Promotion mit Abschluss		0	0	2		2	
	Promotion ohne Abschluss		0	0	1	0,50	0	
	Lehramt Gymnasium	HF	0	0	114	57,00	60	30,00
	Bachelor Lehramt	HF	8	10	109	54,50	101	50,50
	Erweiterungsprüfung LA Gymnasien		0	1	35		35	
	Master Lehramt Gymnasium	HF	0	0	10	5,00	10	5,00
	Bachelor mit zwei Fächern	HF	5	6	25	16,75	22	14,74
	Bachelor mit zwei Fächern	NF	0	0	30	9,90	27	8,91
	Master mit zwei Fächern	NF	0	0	1	0,33	1	0,33
	Keine Abschlussprüfung		0	0	5		5	
			46	59	1.070	443,44	749	298,52

Klassische Philologie			im 1. Studienfach		alle Studienfälle			
			1. + 2. HS	1. + 2. FS	Gesamt	VZSÄ Ges.	in Regelstud.	VZSÄ RSZ
Griechisch	Magister Artium	HF	0	0	4	2,00	1	0,50
	Magister Artium	NF	0	0	2	0,50	1	0,25
	Promotion mit Abschluss		1	1	2		2	
	Promotion ohne Abschluss		0	0	3	1,25	0	
	Lehramt Gymnasium	HF	0	0	9	4,50	3	1,50
	Bachelor Lehramt	HF	0	0	2	1,00	1	0,50
	Erweiterungsprüfung LA Gymnasien		0	0	11		11	
	Master Lehramt Gymnasium	HF	0	0	1	0,50	1	0,50
Klassische Philologie	Master mit zwei Fächern	HF	0	1	1	0,67	1	0,67
Latein	Magister Artium	HF	0	0	11	5,50	6	3,00
	Magister Artium	NF	0	0	13	3,25	7	1,75
	Promotion mit Abschluss		0	0	1		1	
	Promotion ohne Abschluss		0	0	5	1,50	1	0,25
	Lehramt Gymnasium	HF	0	0	99	49,50	43	21,50
	Bachelor Lehramt	HF	16	19	102	51,00	86	43,00
	Erweiterungsprüfung LA Gymnasien		0	0	25		25	
	Master Lehramt Gymnasium	HF	0	2	17	8,50	17	8,50
	Keine Abschlussprüfung		1	1	4		4	
			18	24	312	129,67	211	81,92

Tabelle:

1. + 2. Hochschul- und Fachsemester im 1. Studienfach und alle Studienfälle mit Vollzeitstudierendenäquivalenten, jeweils nach Studienfach und Abschluss

Fachbereich II

Slavistik/Russisch			im 1. Studienfach		alle Studienfälle			
			1. + 2. HS	1. + 2. FS	Gesamt	VZSÄ Ges.	in Regelstud.	VZSÄ RSZ
Russische Philologie	Lehramt Gymnasium	HF	0	0	8	4,00	4	2,00
	Bachelor Lehramt	HF	2	2	11	5,50	10	5,00
	Erweiterungsprüfung LA Gymnasien		0	0	7		7	
	Master Lehramt Gymnasium	HF	0	0	1	0,50	1	0,50
	Bachelor mit zwei Fächern	HF	7	11	28	18,76	20	13,40
	Bachelor mit zwei Fächern	NF	0	0	19	6,27	17	5,61
	Master mit zwei Fächern	HF	0	0	1	0,67	1	0,67
	Master mit zwei Fächern	NF	0	0	2	0,66	2	0,66
	Keine Abschlussprüfung		2	4	11		10	
Slavische Philologie	Magister Artium	HF	0	0	39	19,50	12	6,00
	Magister Artium	NF	0	0	28	7,00	9	2,25
	Promotion mit Abschluss		0	0	2		2	
	Promotion ohne Abschluss		0	0	5	2,25	0	
			11	17	162	65,11	95	36,09
Sinologie			im 1. Studienfach		alle Studienfälle			
			1. + 2. HS	1. + 2. FS	Gesamt	VZSÄ Ges.	in Regelstud.	VZSÄ RSZ
China - Kultur und Kommunikation	Master mit zwei Fächern	NF	0	0	1	0,33	1	0,33
	Master Kernfach (inkl. Master Weiterbildung)		0	2	3	3,00	3	3,00
	Keine Abschlussprüfung		0	1	1		1	
Kl. Chin. Philologie	Magister Artium	NF	0	0	46	11,50	23	5,75
	Promotion mit Abschluss		0	0	1		1	
	Promotion ohne Abschluss		0	0	1	0,25	0	
Moderne China-Studien	Bachelor mit zwei Fächern	HF	16	23	80	53,60	73	48,91
	Bachelor mit zwei Fächern	NF	0	0	41	13,53	31	10,23
	Keine Abschlussprüfung		1	1	2		2	
Sinologie	Magister Artium	HF	0	0	130	65,00	53	26,50
	Magister Artium	NF	0	0	18	4,50	6	1,50
	Promotion mit Abschluss		0	0	5		5	
	Promotion ohne Abschluss		0	0	3	1,50	1	0,50
	Keine Abschlussprüfung		0	0	1		1	
			17	27	333	153,21	201	96,72
Japanologie			im 1. Studienfach		alle Studienfälle			
			1. + 2. HS	1. + 2. FS	Gesamt	VZSÄ Ges.	in Regelstud.	VZSÄ RSZ
Japanologie	Magister Artium	HF	0	0	139	69,50	58	29,00
	Magister Artium	NF	0	0	15	3,75	4	1,00
	Promotion mit Abschluss		0	1	5		5	
	Promotion ohne Abschluss		0	0	2	1,00	2	1,00
	Bachelor mit zwei Fächern	HF	34	44	176	117,92	157	105,19
	Bachelor mit zwei Fächern	NF	0	0	42	13,86	30	9,90
	Master mit zwei Fächern	NF	0	0	4	1,32	4	1,32
	Master Kernfach (inkl. Master Weiterbildung)		0	1	3	3,00	2	2,00
	Keine Abschlussprüfung		2	2	12		12	
			36	48	398	210,35	274	149,41
Phonetik			im 1. Studienfach		alle Studienfälle			
			1. + 2. HS	1. + 2. FS	Gesamt	VZSÄ Ges.	in Regelstud.	VZSÄ RSZ
Phonetik	Magister Artium	HF	0	0	71	35,50	28	14,00
	Magister Artium	NF	0	0	10	2,50	5	1,25
	Promotion mit Abschluss		0	1	3		3	
	Promotion ohne Abschluss		0	0	3	1,50	0	
			0	1	87	39,50	36	15,25
Ling.Datenverarbeitung			im 1. Studienfach		alle Studienfälle			
			1. + 2. HS	1. + 2. FS	Gesamt	VZSÄ Ges.	in Regelstud.	VZSÄ RSZ
Ling.Datenverarbeitung	Magister Artium	HF	0	0	44	22,00	16	8,00
	Magister Artium	NF	0	0	4	1,00	3	0,75
	Promotion mit Abschluss		0	1	5		5	
Sprach- und Texttechnologie	Promotion mit Abschluss		1	1	1		1	
	Bachelor mit zwei Fächern	HF	2	2	14	9,38	9	6,03
	Bachelor mit zwei Fächern	NF	0	0	16	5,28	13	4,29
	Master mit zwei Fächern	HF	0	1	2	1,34	1	0,67
	Master mit zwei Fächern	NF	0	0	1	0,33	1	0,33
Keine Abschlussprüfung		0	0	2		2		
			3	5	89	39,33	51	20,07

Tabelle:

1. + 2. Hochschul- und Fachsemester im 1. Studienfach und alle Studienfälle mit Vollzeitstudierendenäquivalenten, jeweils nach Studienfach und Abschluss

Fachbereich II

Medienwissenschaft			im 1. Studienfach		alle Studienfälle			
			1. + 2. HS	1. + 2. FS	Gesamt	VZSÄ Ges.	in Regelstud.	VZSÄ RSZ
Medien - Kommunikation - Gesellschaft	Bachelor mit zwei Fächern	HF	45	49	138	92,46	129	86,43
	Bachelor mit zwei Fächern	NF	0	0	131	43,23	118	38,94
	Keine Abschlussprüfung		5	5	8		8	
Medienwissenschaft	Magister Artium	HF	0	0	92	46,00	35	17,50
	Magister Artium	NF	0	0	65	16,25	29	7,25
	Promotion mit Abschluss		0	0	6		6	
	Promotion ohne Abschluss		0	0	6	2,75	0	
	Master mit zwei Fächern	HF	1	9	13	8,71	12	8,04
	Master mit zwei Fächern	NF	0	0	3	0,99	3	0,99
			51	63	462	210,39	340	159,15
<u>Fachbereich II gesamt</u>			649	836	6.880	3.063,27	4.718	2.060,46

Tabelle:

1. + 2. Hochschul- und Fachsemester im 1. Studienfach und alle Studienfälle mit Vollzeitstudierendenäquivalenten, jeweils nach Studienfach und Abschluss

Fachbereich III

Geschichte			im 1. Studienfach		alle Studienfälle			
			1. + 2. HS	1. + 2. FS	Gesamt	VZSÄ Ges.	in Regelstud.	VZSÄ RSZ
Geschichte	Magister Artium	HF	0	0	256	128,00	95	47,50
	Magister Artium	NF	0	0	42	10,50	20	5,00
	Promotion mit Abschluss		0	4	27		27	
	Promotion ohne Abschluss		0	0	35	15,25	3	1,50
	Lehramt Realschule	HF	0	0	31	15,50	11	5,50
	Lehramt Gymnasium	HF	0	0	382	191,00	159	79,50
	Bachelor Lehramt	HF	46	61	450	225,00	393	196,50
	Erweiterungsprüfung LA Gymnasien		0	0	35		35	
	Erweiterungsprüfung LA Realschulen		0	0	2		2	
	Master Lehramt Realschule Plus	HF	0	0	4	2,00	4	2,00
	Master Lehramt Gymnasium	HF	0	2	44	22,00	44	22,00
	Bachelor mit zwei Fächern	HF	34	40	113	75,71	98	65,66
	Bachelor mit zwei Fächern	NF	0	0	113	37,29	100	33,00
	Master mit zwei Fächern	HF	0	1	12	8,04	12	8,04
	Master mit zwei Fächern	NF	0	0	5	1,65	5	1,65
	Keine Abschlussprüfung		4	5	20		20	
				84	113	1.571	731,94	1.028
Politikwissenschaft			im 1. Studienfach		alle Studienfälle			
			1. + 2. HS	1. + 2. FS	Gesamt	VZSÄ Ges.	in Regelstud.	VZSÄ RSZ
Sozialkunde	Magister Artium	HF	0	0	315	157,50	102	51,00
	Magister Artium	NF	0	0	72	18,00	31	7,75
	Promotion mit Abschluss		0	5	15		15	
	Promotion ohne Abschluss		0	0	20	9,25	5	2,50
	Lehramt Realschule	HF	0	0	11	5,50	8	4,00
	Lehramt Gymnasium	HF	0	0	176	88,00	69	34,50
	Bachelor Lehramt	HF	8	17	284	142,00	245	122,50
	Erweiterungsprüfung LA Gymnasien		0	0	30		30	
	Erweiterungsprüfung LA Realschulen		0	0	3		3	
	Master Lehramt Realschule Plus	HF	0	0	3	1,50	3	1,50
	Master Lehramt Gymnasium	HF	0	0	24	12,00	24	12,00
	Bachelor mit zwei Fächern	HF	156	183	423	283,41	367	245,89
	Bachelor mit zwei Fächern	NF	0	0	138	45,54	117	38,61
	Master mit zwei Fächern	HF	0	4	8	5,36	8	5,36
	Master mit zwei Fächern	NF	0	0	7	2,31	6	1,98
	Keine Abschlussprüfung		0	1	4		4	
	Keine Abschlussprüfung		9	9	11		11	
			173	219	1.544	770,37	1.048	527,59
Klassische Archäologie			im 1. Studienfach		alle Studienfälle			
			1. + 2. HS	1. + 2. FS	Gesamt	VZSÄ Ges.	in Regelstud.	VZSÄ RSZ
Antike Welt: Archäologie, Sprachen und Kultur	Bachelor Kernfach		6	10	29	29,00	25	25,00
	Keine Abschlussprüfung		6	9	16		16	
Geoarchäologie	Bachelor Kernfach		6	7	17	17,00	15	15,00
	Keine Abschlussprüfung		2	2	2		2	
Klassische Archäologie	Magister Artium	HF	0	0	38	19,00	20	10,00
	Magister Artium	NF	0	0	37	9,25	15	3,75
	Promotion mit Abschluss		0	1	9		9	
	Promotion ohne Abschluss		0	0	12	4,00	1	0,25
	Bachelor mit zwei Fächern	NF	0	0	56	18,48	50	16,50
	Master mit zwei Fächern	HF	0	1	3	2,01	3	2,01
	Master mit zwei Fächern	NF	0	0	3	0,99	3	0,99
Keine Abschlussprüfung		0	0	2		2		
			20	30	224	99,73	161	73,50
Ägyptologie			im 1. Studienfach		alle Studienfälle			
			1. + 2. HS	1. + 2. FS	Gesamt	VZSÄ Ges.	in Regelstud.	VZSÄ RSZ
Ägyptologie	Magister Artium	HF	0	0	24	12,00	12	6,00
	Magister Artium	NF	0	0	6	1,50	5	1,25
	Promotion mit Abschluss		0	0	2		2	
	Promotion ohne Abschluss		0	0	4	1,75	0	
	Bachelor mit zwei Fächern	NF	0	0	5	1,65	5	1,65
	Master mit zwei Fächern	HF	0	1	1	0,67	1	0,67
	Master mit zwei Fächern	NF	0	0	1	0,33	1	0,33
	Keine Abschlussprüfung		1	1	3		3	
			1	2	46	17,90	29	9,90

Tabelle:

1. + 2. Hochschul- und Fachsemester im 1. Studienfach und alle Studienfälle mit Vollzeitstudierendenäquivalenten, jeweils nach Studienfach und Abschluss

Fachbereich III

Kunstgeschichte			im 1. Studienfach		alle Studienfälle			
			1. + 2. HS	1. + 2. FS	Gesamt	VZSÄ Ges.	in Regelstud.	VZSÄ RSZ
Kunstgeschichte	Magister Artium	HF	0	0	123	61,50	39	19,50
	Magister Artium	NF	0	0	55	13,75	26	6,50
	Promotion mit Abschluss		0	7	26		26	
	Promotion ohne Abschluss		0	0	23	10,50	2	1,00
	Bachelor mit zwei Fächern	HF	31	37	100	67,00	83	55,61
	Bachelor mit zwei Fächern	NF	0	0	65	21,45	61	20,13
	Master mit zwei Fächern	HF	0	1	6	4,02	6	4,02
	Master mit zwei Fächern	NF	0	0	3	0,99	2	0,66
	Keine Abschlussprüfung		4	4	11		11	
			35	49	412	179,21	256	107,42
Papyrologie			im 1. Studienfach		alle Studienfälle			
			1. + 2. HS	1. + 2. FS	Gesamt	VZSÄ Ges.	in Regelstud.	VZSÄ RSZ
Papyrologie	Magister Artium	HF	0	0	4	2,00	2	1,00
	Magister Artium	NF	0	0	3	0,75	1	0,25
	Promotion mit Abschluss		0	0	2		0	
	Promotion ohne Abschluss		0	0	2	0,75	0	
	Master mit zwei Fächern	NF	0	0	2	0,66	2	0,66
	Keine Abschlussprüfung		0	0	1		0	
			0	0	14	4,16	5	1,91
<u>Fachbereich III gesamt</u>			313	413	3.811	1.803,31	2.527	1.188,17

Tabelle:

1. + 2. Hochschul- und Fachsemester im 1. Studienfach und alle Studienfälle mit Vollzeitstudierendenäquivalenten, jeweils nach Studienfach und Abschluss

Fachbereich IV

BWL			im 1. Studienfach		alle Studienfälle			
			1. + 2. HS	1. + 2. FS	Gesamt	VZSÄ Ges.	in Regelstud.	VZSÄ RSZ
Betriebswirtschaftslehre	Magister Artium	HF	0	0	36	18,00	6	3,00
	Magister Artium	NF	0	0	51	12,75	10	2,50
	Promotion mit Abschluss		0	1	12		12	
	Diplomprüfung		0	0	156	156,00	7	7,00
	Bachelor Kernfach		598	663	1.435	1.435,00	1.244	1.244,00
	Keine Abschlussprüfung		29	33	46		46	
Betriebswirtschaftslehre - Dienstleistungsma	Master Kernfach (inkl. Master Weiterbildung)		7	90	197	197,00	197	197,00
	Keine Abschlussprüfung		6	6	6		6	
			640	793	1.939	1.818,75	1.528	1.453,50

Soziologie			im 1. Studienfach		alle Studienfälle			
			1. + 2. HS	1. + 2. FS	Gesamt	VZSÄ Ges.	in Regelstud.	VZSÄ RSZ
Ethnologie	Magister Artium	NF	0	0	87	21,75	12	3,00
	Promotion mit Abschluss		0	0	1		1	
	Promotion ohne Abschluss		0	0	6	1,75	0	
Medien- und Kultursoziologie	Master Kernfach (inkl. Master Weiterbildung)		2	15	27	27,00	27	27,00
Sozialwissenschaft	Bachelor Kernfach		105	120	254	254,00	221	221,00
	Keine Abschlussprüfung		1	2	8		8	
Soziologie	Magister Artium	HF	0	0	121	60,50	5	2,50
	Magister Artium	NF	0	0	100	25,00	5	1,25
	Promotion mit Abschluss		0	2	18		18	
	Promotion ohne Abschluss		0	0	3	1,00	1	0,25
	Diplomprüfung		0	1	86	86,00	5	5,00
	Bachelor mit zwei Fächern	HF	71	93	262	175,54	211	141,37
	Bachelor mit zwei Fächern	NF	0	0	139	45,87	122	40,26
	Keine Abschlussprüfung		1	1	3		3	
Wirtschaftssoziologie	Master Kernfach (inkl. Master Weiterbildung)		0	13	32	32,00	32	32,00
			180	247	1.147	730,41	671	473,63

VWL			im 1. Studienfach		alle Studienfälle			
			1. + 2. HS	1. + 2. FS	Gesamt	VZSÄ Ges.	in Regelstud.	VZSÄ RSZ
Economic Analysis und Measurment	Master Kernfach (inkl. Master Weiterbildung)		0	0	3	3,00	3	3,00
Economics	Master Kernfach (inkl. Master Weiterbildung)		12	20	52	52,00	52	52,00
Survey Statistics	Master Kernfach (inkl. Master Weiterbildung)		0	3	5	5,00	5	5,00
Volkswirtschaftslehre	Magister Artium	HF	0	0	20	10,00	7	3,50
	Magister Artium	NF	0	0	30	7,50	4	1,00
	Promotion mit Abschluss		0	1	13		13	
	Promotion ohne Abschluss		0	0	1	0,25	0	
	Diplomprüfung		1	1	93	93,00	4	4,00
	Bachelor mit zwei Fächern	NF	0	0	121	39,93	107	35,31
	Bachelor Kernfach		43	68	184	184,00	150	150,00
	Keine Abschlussprüfung		4	5	12		12	
			60	98	534	394,68	357	253,81

Mathematik			im 1. Studienfach		alle Studienfälle			
			1. + 2. HS	1. + 2. FS	Gesamt	VZSÄ Ges.	in Regelstud.	VZSÄ RSZ
Angewandte Mathematik	Promotion mit Abschluss		0	1	8		8	
	Diplomprüfung		0	0	55	55,00	0	
	Bachelor Kernfach		16	21	61	61,00	47	47,00
	Master Kernfach (inkl. Master Weiterbildung)		0	5	12	12,00	12	12,00
	Keine Abschlussprüfung		5	8	26		26	
Mathematik	Lehramt Gymnasium	HF	0	0	89	44,50	39	19,50
	Bachelor Lehramt	HF	42	51	189	94,50	168	84,00
	Erweiterungsprüfung LA Gymnasien		0	0	8		8	
	Master Lehramt Realschule Plus	HF	0	1	7	3,50	7	3,50
	Master Lehramt Gymnasium	HF	0	7	25	12,50	25	12,50
	Keine Abschlussprüfung		4	6	18		18	
Wirtschaftsmathematik	Promotion mit Abschluss		0	1	2		2	
	Diplomprüfung		0	0	48	48,00	4	4,00
	Bachelor Kernfach		41	45	134	134,00	105	105,00
	Master Kernfach (inkl. Master Weiterbildung)		0	5	18	18,00	18	18,00
	Keine Abschlussprüfung		2	8	17		17	
			110	159	717	483,00	504	305,50

Tabelle:

1. + 2. Hochschul- und Fachsemester im 1. Studienfach und alle Studienfälle mit Vollzeitstudierendenäquivalenten, jeweils nach Studienfach und Abschluss

Fachbereich IV

Informatik			im 1. Studienfach		alle Studienfälle			
			1. + 2. HS	1. + 2. FS	Gesamt	VZSÄ Ges.	in Regelstud.	VZSÄ RSZ
Informatik	Magister Artium	NF	0	0	3	0,75	0	
	Promotion mit Abschluss		0	1	3		3	
	Diplomprüfung		0	0	97	97,00	2	2,00
	Bachelor Lehramt	HF	0	1	23	11,50	22	11,00
	Master Lehramt Realschule Plus	HF	0	0	1	0,50	1	0,50
	Master Lehramt Gymnasium	HF	0	0	1	0,50	1	0,50
	Bachelor Kernfach		21	26	88	88,00	66	66,00
	Master Kernfach (inkl. Master Weiterbildung)		0	7	13	13,00	12	12,00
	Keine Abschlussprüfung		10	19	39		39	
			31	54	268	211,25	146	92,00
Wirtschaftsinformatik			im 1. Studienfach		alle Studienfälle			
			1. + 2. HS	1. + 2. FS	Gesamt	VZSÄ Ges.	in Regelstud.	VZSÄ RSZ
Wirtschaftsinformatik	Diplomprüfung		0	0	22	22,00	0	
	Bachelor Kernfach		32	36	103	103,00	76	76,00
	Master Kernfach (inkl. Master Weiterbildung)		1	15	31	31,00	31	31,00
	Keine Abschlussprüfung		6	12	19		19	
			39	63	175	156,00	126	107,00
<u>Fachbereich IV gesamt</u>			1.060	1.414	4.780	3.794,09	3.332	2.685,44

Tabelle:

1. + 2. Hochschul- und Fachsemester im 1. Studienfach und alle Studienfälle mit Vollzeitstudierendenäquivalenten, jeweils nach Studienfach und Abschluss

Fachbereich V

Rechtswissenschaft			im 1. Studienfach		alle Studienfälle			
			1. + 2. HS	1. + 2. FS	Gesamt	VZSÄ Ges.	in Regelstud.	VZSÄ RSZ
Öffentliches Recht (Politik)	Bachelor mit zwei Fächern	NF	0	0	107	35,31	98	32,34
	Master mit zwei Fächern	NF	0	0	2	0,66	2	0,66
Rechtswissenschaft	Magister Artium	HF	0	0	49	24,50	31	15,50
	Magister Artium	NF	0	0	26	6,50	13	3,25
	Promotion mit Abschluss		0	10	55		55	
	Staatsexamen/ 1. Prüfung		462	504	1.607	1.607,00	1.281	1.281,00
	Magister, Aufbaustudium		2	2	2		2	
	Keine Abschlussprüfung		30	31	35		35	
			494	547	1.883	1.673,97	1.517	1.332,75
Fachbereich V gesamt			494	547	1.883	1.673,97	1.517	1.332,75

Fachbereich VI

Geographie			im 1. Studienfach		alle Studienfälle			
			1. + 2. HS	1. + 2. FS	Gesamt	VZSÄ Ges.	in Regelstud.	VZSÄ RSZ
Angewandte Geographie	Bachelor Kernfach		69	79	352	352,00	271	271,00
	Keine Abschlussprüfung		4	4	7		7	
Angewandte Humangeographie	Diplomprüfung		0	0	104	104,00	6	6,00
	Bachelor mit zwei Fächern	NF	0	0	73	24,09	61	20,13
	Master mit zwei Fächern	NF	0	0	3	0,99	3	0,99
	Master Kernfach (inkl. Master Weiterbildung)		1	24	74	74,00	66	66,00
	Keine Abschlussprüfung		0	0	1		1	
Geographie	Magister Artium	HF	0	0	33	16,50	4	2,00
	Magister Artium	NF	0	0	7	1,75	0	
	Lehramt Realschule	HF	0	0	18	9,00	5	2,50
	Lehramt Gymnasium	HF	0	0	113	56,50	38	19,00
	Bachelor Lehramt	HF	43	52	320	160,00	247	123,50
	Erweiterungsprüfung LA Gymnasien		0	1	17		17	
	Erweiterungsprüfung LA Realschulen		0	0	4		4	
	Master Lehramt Realschule Plus	HF	0	1	14	7,00	14	7,00
	Master Lehramt Gymnasium	HF	0	3	57	28,50	57	28,50
	Keine Abschlussprüfung		2	2	10		9	
Geographie SRII: (Phys.Geo)	Diplomprüfung		0	0	37	37,00	0	
			119	166	1.244	871,33	810	546,62
Fachbereich VI gesamt			219	309	2.213	1.641,33	1.446	1.025,87

Geowissenschaften			im 1. Studienfach		alle Studienfälle			
			1. + 2. HS	1. + 2. FS	Gesamt	VZSÄ Ges.	in Regelstud.	VZSÄ RSZ
Ang.Umweltwissenschaften	Diplomprüfung		0	0	68	68,00	3	3,00
Angew. Biogeographie	Magister Artium	NF	0	0	1	0,25	1	0,25
	Diplomprüfung		0	0	95	95,00	3	3,00
Angewandte Geoinformatik	Bachelor Kernfach		2	7	21	21,00	13	13,00
	Keine Abschlussprüfung		0	1	1		1	
Bio-Geo-Analyse	Bachelor Kernfach		35	42	187	187,00	137	137,00
	Master Kernfach (inkl. Master Weiterbildung)		0	8	47	47,00	43	43,00
	Keine Abschlussprüfung		0	0	1		1	
Biologie	Bachelor Lehramt	HF	21	25	186	93,00	112	56,00
	Master Lehramt Realschule Plus	HF	0	0	12	6,00	12	6,00
	Master Lehramt Gymnasium	HF	0	5	67	33,50	67	33,50
	Keine Abschlussprüfung		1	2	7		7	
Environmental Assessment and Managemen	Master Kernfach (inkl. Master Weiterbildung)		1	3	32	32,00	28	28,00
Geobotanik	Magister Artium	NF	0	0	2	0,50	1	0,25
Geogr./Geowissenschaften	Promotion mit Abschluss		2	4	46		46	
	Promotion ohne Abschluss		0	0	4	1,00	0	
Geoinformatik	Master Kernfach (inkl. Master Weiterbildung)		0	2	10	10,00	10	10,00
Geologie	Magister Artium	NF	0	0	1	0,25	0	
Kartographie	Magister Artium	NF	0	0	1	0,25	0	
Klimatologie	Magister Artium	NF	0	0	1	0,25	1	0,25
Prozessdynamik an der Erdoberfläche	Master Kernfach (inkl. Master Weiterbildung)		0	2	9	9,00	8	8,00
	Keine Abschlussprüfung		1	1	1		1	
Umwelt-Geowissenschaften	Bachelor Kernfach		35	39	166	166,00	138	138,00
	Keine Abschlussprüfung		2	2	3		3	
			100	143	969	770,00	636	479,25

Tabelle:

1. + 2. Hochschul- und Fachsemester im 1. Studienfach und alle Studienfälle mit Vollzeitstudierendenäquivalenten, jeweils nach Studienfach und Abschluss

<u>sonst. Studienangebot</u>		im 1. Studienfach		alle Studienfälle				
		1. + 2. HS	1. + 2. FS	Gesamt	VZSÄ Ges.	in Regelstud.	VZSÄ RSZ	
DaF Sprachkurs	Sonstiger Abschluss	1	1	1		1		
DaF Zusatzzertifikat	Ergänzungs-/ Zusatzprüfung	3	83	811		811		
	Keine Abschlussprüfung	0	1	1		1		
DaF Kurzstudium Ausländer	Ergänzungs-/ Zusatzprüfung	0	0	13		13		
Fremdsp. Erwachsenenb.	Ergänzungs-/ Zusatzprüfung	0	0	19		19		
Medienkommunikation	Ergänzungs-/ Zusatzprüfung	0	0	4		4		
Magister der Wirtschaft	Magister, Aufbaustudium	0	0	9		9		
Psy. Psychotherapie	Staatsexamen/ 1. Prüfung	2	20	95		95		
Studienkolleg	Sonstiger Abschluss	32	27	32		32		
Katholische Theologie	Magister Artium	HF	0	0	7		7	
	Magister Artium	NF	0	0	3		3	
	Promotion mit Abschluss		0	0	2		2	
	Lehramt Realschule	HF	0	0	9		9	
	Lehramt Gymnasium	HF	0	0	110		110	
	Bachelor Lehramt	HF	0	0	161		161	
	Erweiterungsprüfung LA Gymnasien		0	0	17		17	
	Erweiterungsprüfung LA Realschulen		0	0	1		1	
	Master Lehramt Realschule Plus	HF	0	0	8	4,00	8	4,00
	Master Lehramt Gymnasium	HF	0	0	17	8,50	17	8,50
	Bachelor mit zwei Fächern	NF	0	0	15		15	
	Master mit zwei Fächern	NF	0	0	1		1	
	Keine Abschlussprüfung		0	0	2		2	
Kanadische Studien (FB II)	Ergänzungs-/ Zusatzprüfung	0	1	12		12		
Stadtgeschichte	Ergänzungs-/ Zusatzprüfung	0	4	11		11		
Kanadische Studien (FB VI)	Ergänzungs-/ Zusatzprüfung	0	18	39		39		
Gesundheitsmanagement	Master Kernfach (inkl. Master Weiterbildung)	0	0	1	1,00	1	1,00	
Ostasien-Studien	Ergänzungs-/ Zusatzprüfung	0	20	50		50		
Interdisziplinäre Geschlechterstudien	Ergänzungs-/ Zusatzprüfung	0	30	108		108		
Antike Kultur und ihr Weiterleben	Ergänzungs-/ Zusatzprüfung	0	5	43		43		
sonst. Studienangebot gesamt		38	210	1.602	13,50	1.602	13,50	
alle Studienfälle gesamt		3.130	4.214	26.533	14.668,07	19.169	10.193,43	

I.1.2. Studierendenbestand im Basisjahr

Tabelle:

Studierende im 1. Studienfach nach Lehreinheiten und angestrebtem Abschluss
alte Studiengänge (grundständig und Promotion)

	Magister Artium	Diplomprüfung	Staatsexamen/ 1. Prüfung	Lehramt Gymnasium	Lehramt Realschule	Promotion ohne Abschluss	Promotion mit Abschluss
Erziehungswissenschaft		307				1	4
Philosophie	51			25			9
Psychologie	2	309					10
Psychobiologie (Forschungsinstitut)							16
Fachbereich I gesamt	53	616	0	25	0	1	39
Germanistik	175			237	28	10	19
Anglistik	82			217	18	6	8
Romanistik	58			115	6	4	9
Klassische Philologie	3			51		2	2
Slavistik/Russisch	23			2		3	1
Sinologie	91					2	5
Japanologie	115					2	5
Phonetik	49					2	3
Ling.Datenverarbeitung	29						4
Medienwissenschaft	76					5	1
Fachbereich II gesamt	701	0	0	622	52	36	57
Geschichte	127			171	12	20	20
Politikwissenschaft	265			45	1	11	11
Klassische Archäologie	16					4	3
Ägyptologie	14						1
Kunstgeschichte	91					15	20
Papyrologie	3					1	1
Fachbereich III gesamt	516	0	0	216	13	51	56
BWL		156					10
Soziologie	98	86				1	16
VWL		90					10
WiSo gesamt	98	332	0	0	0	1	36
Mathematik		102		44			9
Informatik		94					3
Wirtschaftsinformatik		22					
Fachbereich IV gesamt	98	550	0	44	0	1	48
Rechtswissenschaft			1599				54
Fachbereich V gesamt	0	0	1599	0	0	0	54
Geographie	25	141		54	13		
Geowissenschaften		161					46
Fachbereich VI gesamt	25	302	0	54	13	0	46
sonst. Studienangebot gesamt	0	0	95	25	1	0	0
Gesamt	1.393	1.468	1.694	986	79	89	300

I.1.2. Studierendenbestand im Basisjahr

Tabelle:

Studierende im 1. Studienfach nach Lehreinheiten und angestrebtem Abschluss
alte Studiengänge (ergänzende Abschlüsse)

	Magister, Aufbaustudium	Erweiterungsprüfung LA Gymnasien	Erweiterungsprüfung LA Realschulen	Ergänzungs-/ Zusatzprüfung	Sonstiger Abschluss	Abschluss außerhalb des Bundesgebietes
Erziehungswissenschaft						21
Philosophie		2				11
Psychologie						6
Psychobiologie (Forschungsinstitut)						
Fachbereich I gesamt	0	2	0	0	0	38
Germanistik		9	1			90
Anglistik		5	2			20
Romanistik		11				13
Klassische Philologie		2				1
Slavistik/Russisch						7
Sinologie						2
Japanologie						3
Phonetik						
Ling.Datenverarbeitung						
Medienwissenschaft						5
Fachbereich II gesamt	0	27	3	0	0	141
Geschichte		6	1			8
Politikwissenschaft		2	1			11
Klassische Archäologie						19
Ägyptologie						2
Kunstgeschichte						8
Papyrologie						
Fachbereich III gesamt	0	8	2	0	0	48
BWL						48
Soziologie						8
VWL						7
<u>WiSo gesamt</u>	<u>0</u>	<u>0</u>	<u>0</u>	<u>0</u>	<u>0</u>	<u>63</u>
Mathematik						56
Informatik						37
Wirtschaftsinformatik						19
Fachbereich IV gesamt	0	0	0	0	0	175
Rechtswissenschaft	2					33
Fachbereich V gesamt	2	0	0	0	0	33
Geographie		3				10
Geowissenschaften						10
Fachbereich VI gesamt	0	3	0	0	0	20
sonst. Studienangebot gesamt	9	0	0	364	33	1
Gesamt	11	40	5	364	33	456

I.1.2. Studierendenbestand im Basisjahr

Tabelle:

Studierende im 1. Studienfach nach Lehreinheiten und angestrebtem Abschluss neue Studiengänge (BA/MA)

	Bachelor Kernfach	Master Kernfach (inkl. Master)	Bachelor 2-fach	Master 2-fach	Bachelor Lehramt	Master Lehramt Gymnasium	Master Lehramt Realschule
Erziehungswissenschaft	659	37					
Philosophie			52	2	32	1	1
Psychologie	622	45					
Psychobiologie (Forschungsinstitut)							
Fachbereich I gesamt	1281	82	52	2	32	1	1
Germanistik		1	166	15	619	19	3
Anglistik		4	158	3	372	12	1
Romanistik			44		96		
Klassische Philologie				1	43	2	
Slavistik/Russisch			27		3		
Sinologie		2	79				
Japanologie		2	173				
Phonetik							
Ling.Datenverarbeitung			14	2			
Medienwissenschaft			136	12			
Fachbereich II gesamt	0	9	797	33	1133	33	4
Geschichte			112	1	143	2	
Politikwissenschaft			417	4	76		
Klassische Archäologie	46				1		
Ägyptologie					1		
Kunstgeschichte			100	1			
Papyrologie							
Fachbereich III gesamt	46	0	629	8	219	2	0
BWL	1421	157					
Soziologie	252	46	259				
VWL	179	46					
<u>WiSo gesamt</u>	<u>1.852</u>	<u>249</u>	<u>259</u>	<u>0</u>	<u>0</u>	<u>0</u>	<u>0</u>
Mathematik	194	16			90	7	1
Informatik	86	9			7		
Wirtschaftsinformatik	100	17					
Fachbereich IV gesamt	2232	291	259	0	97	7	1
Rechtswissenschaft							
Fachbereich V gesamt	0	0	0	0	0	0	0
Geographie	350	50			142	3	1
Geowissenschaften	373	62			119	5	
Fachbereich VI gesamt	723	112	0	0	261	8	1
sonst. Studienangebot gesamt	0	1	0	0	5	0	0
Gesamt	4.282	495	1.737	43	1.747	51	7

**Tabelle + Graphik:
im 1. Studienfach nach Fächergruppen**

	WS 07/08	WS 08/09	WS 09/10	WS 10/11	WS 11/12	in %
Sprachwissenschaften	966	1.175	878	922	951	22,6%
sonstige Kulturwissenschaften	664	842	638	725	707	16,8%
Sprach- und Kulturwissenschaften gesamt	1.630	2.017	1.516	1.647	1.658	39,3%
Politikwissenschaften	209	233	173	149	219	5,2%
Sozialwissenschaften	127	180	171	227	247	5,9%
Rechtswissenschaften	338	372	377	424	547	13,0%
Wirtschaftswissenschaften	437	481	513	575	891	21,1%
Recht-, Wirtschafts- und Sozialwissenschaften gesamt	1.111	1.266	1.234	1.375	1.904	45,2%
Mathematik, Informatik, Wirtschaftsinformatik	189	234	187	200	276	6,5%
Geowissenschaften /Geographie	271	487	344	453	327	7,8%
Mathematik, Naturwissenschaften gesamt	460	721	531	653	603	14,3%
Kunstgeschichte	64	71	41	42	49	1,2%
Kunst und Kunstwissenschaften gesamt	64	71	41	42	49	1,2%
Gesamt	3.265	4.075	3.322	3.717	4.214	100,0%



Tabelle:
im 1. Studienfach nach Lehreinheiten, absolut

	WS 07/08	WS 08/09	WS 09/10	WS 10/11	WS 11/12	in %
Pädagogik	169	405	207	220		
Erziehungswissenschaft					226	5,4%
Philosophie	56	50	27	40	49	1,2%
Psychologie	173	165	213	251	208	4,9%
Psychobiologie (Forschungsinstitut)	8	5	3	4	2	0,0%
Fachbereich I gesamt	406	625	450	515	485	11,5%
Germanistik	268	456	344	363	368	8,7%
Anglistik	164	270	187	209	224	5,3%
Romanistik	114	88	64	57	59	1,4%
Klassische Philologie	31	29	12	17	24	0,6%
Slavistik/Russisch	15	13	9	5	17	0,4%
Sinologie	40	34	22	22	27	0,6%
Japanologie	82	96	68	51	48	1,1%
Phonetik	37	8	1	1	1	0,0%
Ling.Datenverarbeitung	10	8	9	4	5	0,1%
Medienwissenschaft	38	32	37	66	63	1,5%
Fachbereich II gesamt	799	1.034	753	795	836	19,8%
Geschichte	167	124	91	88	113	2,7%
Politikwissenschaft	209	233	173	149	219	5,2%
Klassische Archäologie	19	29	20	39	30	0,7%
Ägyptologie	12	2	1		2	0,0%
Kunstgeschichte	64	71	41	42	49	1,2%
Papyrologie		2		2		
Fachbereich III gesamt	471	461	326	320	413	9,8%
BWL	265	418	458	494	793	18,8%
Soziologie	127	180	171	227	247	5,9%
VWL	148	41	50	81	98	2,3%
<u>WiSo gesamt</u>	<u>540</u>	<u>639</u>	<u>679</u>	<u>802</u>	<u>1.138</u>	<u>27,0%</u>
Mathematik	117	141	112	121	159	3,8%
Informatik	37	49	48	36	54	1,3%
Wirtschaftsinformatik	35	44	27	43	63	1,5%
Fachbereich IV gesamt	729	873	866	1.002	1.414	33,6%
Rechtswissenschaft	338	372	377	424	547	13,0%
Fachbereich V gesamt	338	372	377	424	547	13,0%
Geographie	97	205	134	215	166	3,9%
Geowissenschaften	158	267	195	227	143	3,4%
Fachbereich VI gesamt	255	472	329	442	309	7,3%
sonst. Studienangebot gesamt	267	238	221	219	210	5,0%
Gesamt	3.265	4.075	3.322	3.717	4.214	100,0%

Tabelle:
nach Fachbelegung (A-B-C-Fach) und Lehreinheiten, absolut

	WS 07/08	WS 08/09	WS 09/10	WS 10/11	WS 11/12	in %
Pädagogik	318	1.214	711	856		
Erziehungswissenschaft					351	4,6%
Bildungswissenschaften					893	11,6%
Philosophie	179	190	158	182	250	3,3%
Psychologie	286	192	216	254	213	2,8%
Psychobiologie (Forschungsinstitut)	8	5	3	4	2	0,0%
Fachbereich I gesamt	791	1.601	1.088	1.296	1.709	22,3%
Germanistik	430	742	489	528	624	8,1%
Anglistik	280	518	348	350	436	5,7%
Romanistik	347	318	192	186	198	2,6%
Klassische Philologie	92	85	29	46	64	0,8%
Slavistik/Russisch	42	33	16	18	31	0,4%
Sinologie	117	84	39	33	43	0,6%
Japanologie	117	130	95	71	74	1,0%
Phonetik	64	19	1	1	1	0,0%
Ling.Datenverarbeitung	31	30	22	7	11	0,1%
Medienwissenschaft	93	77	89	118	117	1,5%
Fachbereich II gesamt	1.613	2.036	1.320	1.358	1.599	20,8%
Geschichte	414	385	248	238	368	4,8%
Politikwissenschaft	426	460	252	256	444	5,8%
Klassische Archäologie	47	59	35	56	63	0,8%
Ägyptologie	30	11	2	5	5	0,1%
Kunstgeschichte	133	123	78	72	88	1,1%
Papyrologie	3	3		2	2	0,0%
Fachbereich III gesamt	1.053	1.041	615	629	970	12,6%
BWL	301	434	475	523	843	11,0%
Soziologie	173	234	226	297	325	4,2%
VWL	185	113	106	129	182	2,4%
<u>WiSo gesamt</u>	<u>659</u>	<u>781</u>	<u>807</u>	<u>949</u>	<u>1.350</u>	<u>17,6%</u>
Mathematik	143	187	155	188	234	3,0%
Informatik	40	54	54	48	68	0,9%
Wirtschaftsinformatik	37	45	27	46	78	1,0%
Fachbereich IV gesamt	879	1.067	1.043	1.231	1.730	22,5%
Rechtswissenschaft	398	445	427	450	604	7,9%
Fachbereich V gesamt	398	445	427	450	604	7,9%
Geographie	145	353	193	312	350	4,6%
Geowissenschaften	165	351	216	264	260	3,4%
Fachbereich VI gesamt	310	704	409	576	610	7,9%
sonst. Studienangebot gesamt	579	626	511	477	455	5,9%
Gesamt	5.623	7.520	5.413	6.017	7.677	100,0%

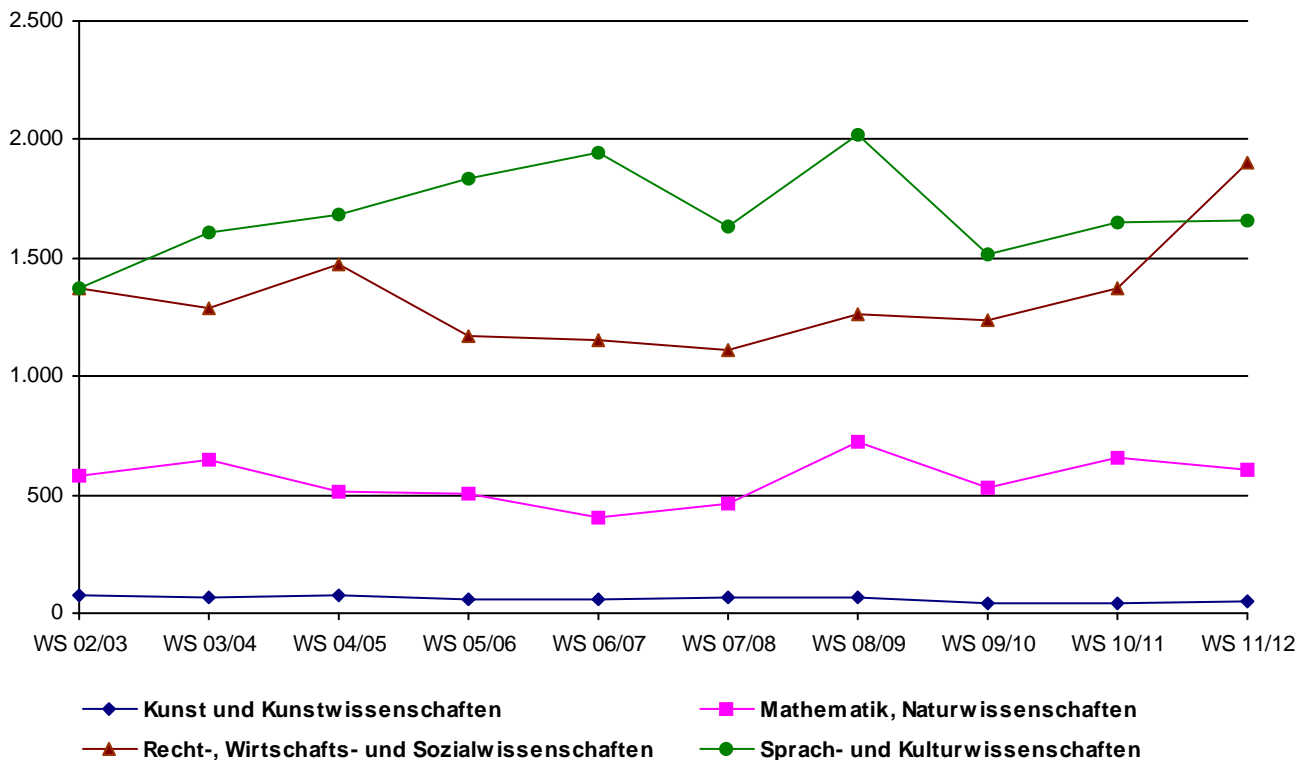
Tabelle + Graphik:
Entwicklung der bestandenen Prüfungen gesamt nach Abschlussarten

	2007	2008	2009	2010	2011
Bachelor Kernfach				112	424
Bachelor mit 2 Fächern			2	1	86
Diplomprüfung	773	746	568	640	675
Magisterprüfung	240	256	241	266	332
Magister der Wirtschaft	14	18	11	19	22
Jur. Staatsprüfungen - Mag. - Jura	7	16	5	3	1
Zusatzzertifikate	213	196	319	491	352
Lehramt Realschule	72	42	71	60	65
Lehramt					408
Lehramt Gymnasium	198	333	389	378	429
Jur. Staatsprüfungen - zweist. 1. Staatsexamen	193	165	161	118	129
Promotion	127	111	102	132	111
Habilitation	8	9	1	3	4



Tabelle + Graphik:
Entwicklung der Vordiplom- und Zwischenprüfungen

	2007	2008	2009	2010	2011
Vordiplomprüfung	816	736	621	180	35
Zwischenprüfungen (Magister + Lehramt)	1.081	1.019	1.126	1.021	335
Zwischenprüfungen (Jura)	185	117	158	143	205

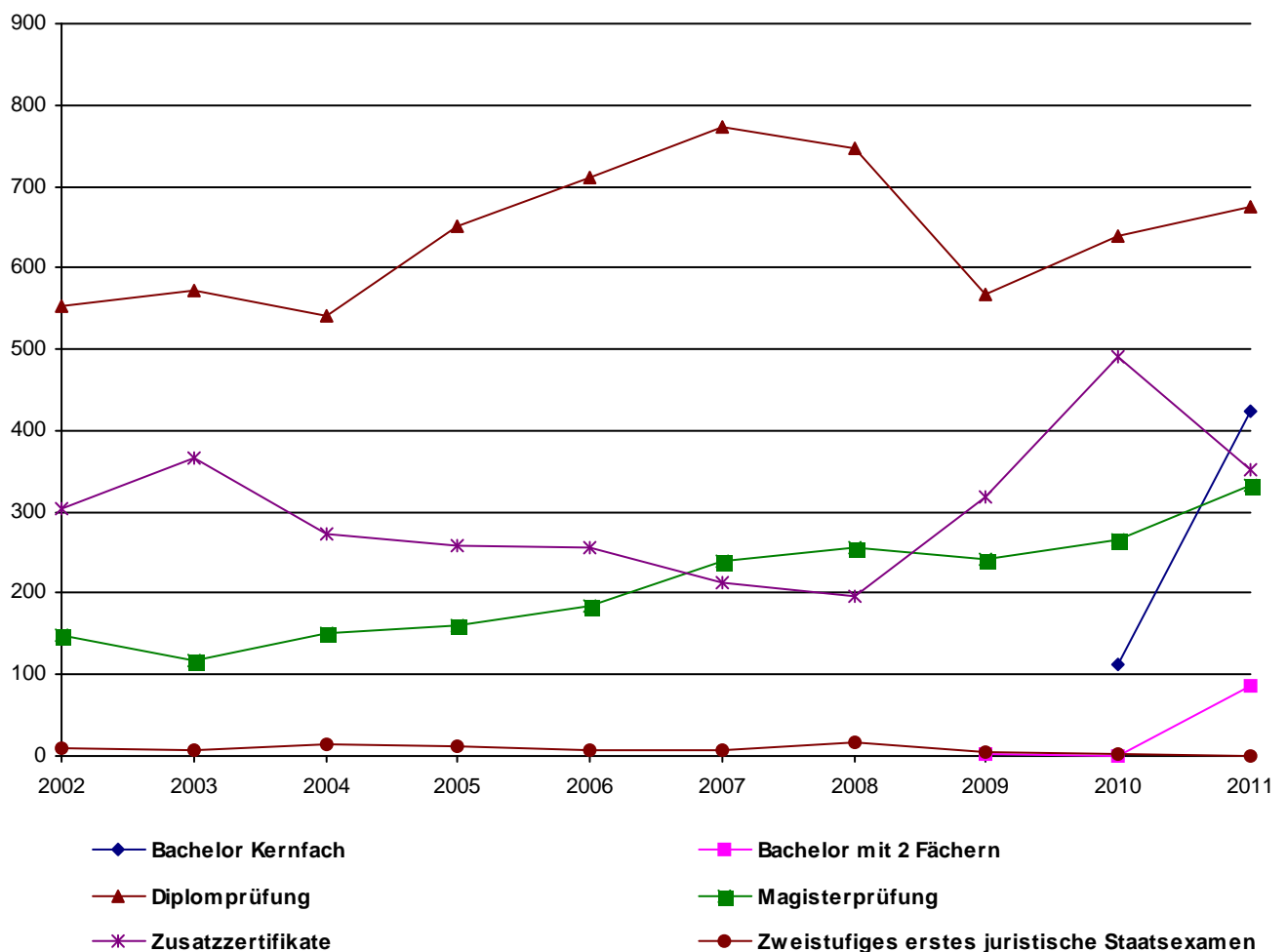

Tabelle:
Bestandene Prüfungen nach Abschlussarten und Lehreinheiten

Bachelor Kernfach

	2007	2008	2009	2010	2011
Erziehungswissenschaft					97
Psychologie					62
Fachbereich I gesamt	0	0	0	0	159
Ägyptologie					2
Fachbereich III gesamt	0	0	0	0	2
BWL				63	136
Soziologie				2	22
VWL				10	11
Wirtschaftsmathematik				2	22
Informatik				3	2
Wirtschaftsinformatik					9
Fachbereich IV gesamt	0	0	0	80	202
Geographie				20	
Geowissenschaften				12	61
Fachbereich VI gesamt	0	0	0	32	61
Bachelor Kernfach gesamt	0	0	0	112	424

Bachelor mit 2 Fächern

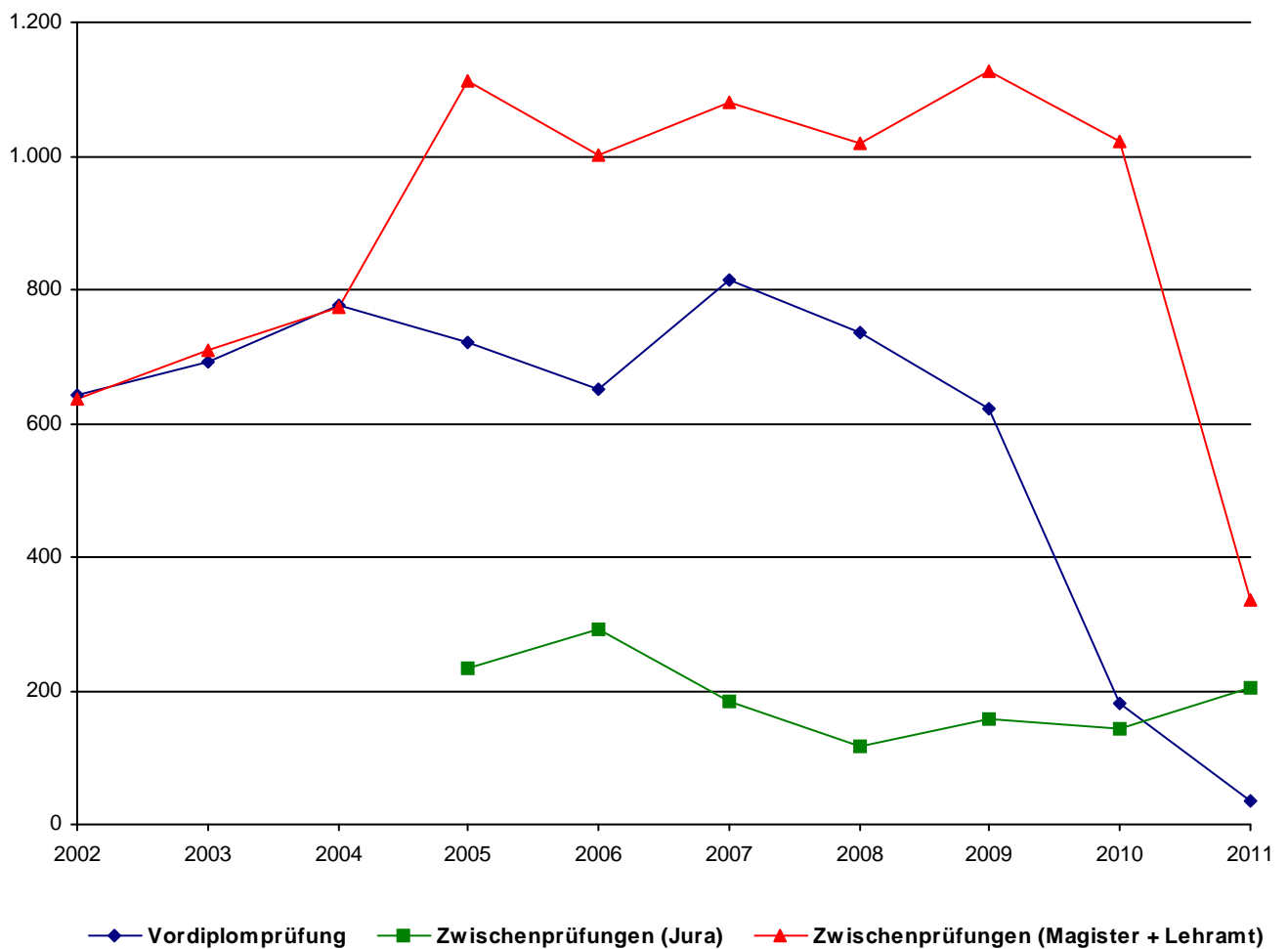
	2007	2008	2009	2010	2011
Philosophie					1
Fachbereich I gesamt	0	0	0	0	1
Germanistik					16
Anglistik				1	9
Romanistik					1
Slavistik/Russisch					1
Sinologie					2
Japanologie			1		3
Ling.Datenverarbeitung			1		
Medienwissenschaft					10
Fachbereich II gesamt	0	0	2	1	42
Politikwissenschaft					31
Kunstgeschichte					5
Fachbereich III gesamt	0	0	0	0	36
Soziologie					7
Fachbereich IV gesamt	0	0	0	0	7
Bachelor mit 2 Fächern gesamt	0	0	2	1	86

Tabelle:
Bestandene Prüfungen nach Abschlussarten und Lehreinheiten

Diplomprüfung

	2007	2008	2009	2010	2011
Pädagogik	60	64	68	124	
Erziehungswissenschaft					131
Psychologie	174	157	153	136	138
Fachbereich I gesamt	234	221	221	260	269
BWL	240	191	113	96	99
Soziologie	23	45	24	20	34
VWL	40	61	45	60	54
Angewandte Mathematik	15	15	9	6	11
Wirtschaftsmathematik	23	22	22		11
Informatik	22	17	26	14	22
Wirtschaftsinformatik	23	30	5	15	28
Fachbereich IV gesamt	386	381	244	211	259
Geographie					90
Geowissenschaften					57
Geographie SR II (Phys. Geo.)	18	3	6	17	
Angew. Umweltwissenschaften	23	29	10	20	
Geographie SR I (Ang. Geo.)	101	102	60	97	
Angew. Biogeographie	11	10	27	35	
Fachbereich VI gesamt	153	144	103	169	147
Diplomprüfung gesamt	773	746	568	640	675

Zusatzzertifikate

	2007	2008	2009	2010	2011
DaF Zusatzzertifikat	25	29	34	38	42
DaF Kurzstudium Ausländer	3	2	2	2	2
Fremdsprachl. Erwachsenenbildung	6	5	1	9	2
Medienkommunikation	2			1	
Kath. Theologie	15	13	21	25	31
Fachspez. Fremdsprachensausb. WISO	76	59	194	378	242
Fachspez. Fremdsprachensausb. Jura	101	101	88	63	64
Süd-West-Verbund		2	2	1	1
Zusatzzertifikate gesamt	228	211	342	517	384

Tabelle:
Bestandene Prüfungen nach Abschlussarten und Lehreinheiten

Magisterprüfung

	2007	2008	2009	2010	2011
Philosophie	4	6	8	10	9
Fachbereich I gesamt	4	6	8	10	9
Germanistik	24	46	44	35	42
Anglistik	15	21	14	17	18
Romanistik	9	16	12	11	16
Slavistik/Russisch	1	3	2	1	2
Sinologie	3	3	10	7	19
Japanologie	3	8	12	14	15
Phonetik	11	7	8	3	9
Ling.Datenverarbeitung	5	7	4	1	2
Medienwissenschaft	22	23	19	13	17
Fachbereich II gesamt	93	134	125	102	140
Geschichte	25	7	24	18	24
Politikwissenschaft	59	53	34	61	81
Klassische Archäologie	3	1	2	1	3
Ägyptologie	1	2	2	1	
Kunstgeschichte	15	6	16	13	16
Fachbereich III gesamt	103	69	78	94	124
BWL	14	18	11	19	22
Soziologie	32	37	23	60	44
Fachbereich IV gesamt	46	55	34	79	66
Rechtswissenschaft	7	16	5	3	1
Fachbereich V gesamt	7	16	5	3	1
Geographie					15
Geographie (kein Diplom)	8	10	7		
Fachbereich VI gesamt	8	10	7	0	15
Magisterprüfung gesamt	261	290	257	288	355

Tabelle:
Bestandene Prüfungen nach Abschlussarten und Lehreinheiten

Staatsexamen und Lehramt (BEd, MEd)

	2007	2008	2009	2010	2011
Bildungswissenschaften					136
Philosophie	3	3	6	3	21
Fachbereich I gesamt	3	3	6	3	157
Germanistik	74	96	117	89	161
Anglistik	59	77	96	87	129
Romanistik	25	41	56	48	78
Klassische Philologie	4	12	7	8	25
Slavistik/Russisch					4
Fachbereich II gesamt	162	226	276	232	397
Geschichte	24	41	56	53	89
Politikwissenschaft	24	38	39	45	54
Fachbereich III gesamt	48	79	95	98	143
Mathematik (LA)	12	11	16	21	35
Informatik					1
Fachbereich IV gesamt	12	11	16	21	36
Rechtswissenschaft	193	165	161	118	129
Fachbereich V gesamt	193	165	161	118	129
Geographie					97
Geowissenschaften					40
Geographie (kein Diplom)	30	41	44	58	
Fachbereich VI gesamt	30	41	44	58	137
Kath. Theologie	15	13	21	25	31
Süd-West-Verbund		2	2	1	1
sonst. Studienangebot gesamt	15	15	23	26	32
Staatsexamen und Lehramt (BEd, MEd) gesamt	463	540	621	556	1.031

Tabelle:
Bestandene Prüfungen nach Abschlussarten und Lehreinheiten

Promotion

	2007	2008	2009	2010	2011
Pädagogik	4	2			
Philosophie	2	2	2		
Psychologie	17	18	15	17	14
Fachbereich I gesamt	23	22	17	17	14
Germanistik	2	6	2	5	6
Anglistik		6		1	1
Romanistik	4	2	1		1
Klassische Philologie				3	
Sinologie			1		1
Japanologie	1		2	1	
Phonetik			2		1
Ling.Datenverarbeitung			2		
Medienwissenschaft		2	3		1
Fachbereich II gesamt	7	16	13	10	11
Geschichte	12	7	4	12	11
Politikwissenschaft	1	3		8	4
Klassische Archäologie	1	1	1		
Kunstgeschichte	5	5	1	1	
Fachbereich III gesamt	19	16	6	21	15
BWL	15	10	12	17	4
Soziologie	9	1	4	6	4
VWL	2	6	2	5	4
Angewandte Mathematik	3	4	3	3	6
Informatik	3		4	7	4
Wirtschaftsinformatik	5	2	3	1	2
Fachbereich IV gesamt	37	23	28	39	24
Rechtswissenschaft	33	32	32	30	38
Fachbereich V gesamt	33	32	32	30	38
Geowissenschaften					12
Geowissenschaften (Promotion)	11	4	11	16	
Fachbereich VI gesamt	11	4	11	16	12
Promotion gesamt	130	113	107	133	114

Tabelle:
Bestandene Prüfungen nach Abschlussarten und Lehreinheiten

Habilitation

	2007	2008	2009	2010	2011
Pädagogik	1	1		1	
Philosophie					2
Fachbereich I gesamt	1	1	0	1	2
Germanistik	1	1			
Klassische Philologie	1	1			
Slavistik/Russisch				1	
Japanologie			1		
Fachbereich II gesamt	2	2	1	1	0
Geschichte	4	3			
Fachbereich III gesamt	4	3	0	0	0
VWL		1			
Mathematik		1		1	
Wirtschaftsinformatik				1	
Fachbereich IV gesamt	0	2	0	2	0
Rechtswissenschaft	1				
Fachbereich V gesamt	1	0	0	0	0
Geowissenschaften					2
Geowissenschaften (Promotion)		1			
Fachbereich VI gesamt	0	1	0	0	2
Habilitation gesamt	8	9	1	4	4

Tabelle:
Studiendauer nach Lehreinheiten und Abschlussarten
(Studiendauer in Fachsemestern, arithmetisches Mittel)

		2007	2008	2009	2010	2011
Fachbereich I						
Erziehungswissenschaft	BA					6,1
Philosophie	BA LA					6,0
Philosophie	BA 2F					6,0
Psychologie	BA					6,0
Fachbereich II						
Germanistik	BA LA					6,0
Germanistik	BA 2F					6,1
Anglistik	BA LA					6,1
Anglistik	BA 2F				7,0	6,4
Romanistik	BA LA					6,0
Romanistik	BA 2F					6,0
Klassische Philologie	BA LA					6,0
Slavistik/Russisch	BA 2F					5,0
Sinologie	BA 2F					6,0
Japanologie	BA 2F			6,0		6,3
Ling.Datenverarbeitung	BA 2F			6,0		
Medienwissenschaft	BA 2F					6,0
Fachbereich III						
Geschichte	BA LA					6,0
Politikwissenschaft	BA LA					6,0
Politikwissenschaft	BA 2F					5,8
Ägyptologie	BA					6,0
Kunstgeschichte	BA 2F					6,2
Fachbereich IV						
BWL	BA				5,9	6,3
Soziologie	BA 2F					6,7
Soziologie	BA				6,0	6,9
VWL	BA				5,8	7,0
Mathematik (LA)	BA LA					6,0
Wirtschaftsmathematik	BA				5,5	7,0
Informatik	BA LA					6,0
Informatik	BA				6,0	7,0
Wirtschaftsinformatik	BA					7,1
Fachbereich V						
Rechtswissenschaft	j. Ex.	10,3	10,1	9,7	10,2	10,1
Fachbereich VI						
Geographie	BA LA					6,0
Geographie	BA				6,0	
Geowissenschaften	BA LA					6,1
Geowissenschaften	BA				6,1	6,5
sonst. Studienangebot						
Kath. Theologie	BA LA					6,0
Lehramt Realschule		9,8	9,3	9,5	10,1	10,1
Lehramt Gymnasium		11,1	11,1	11,6	11,3	11,3

Graphik + Tabellen:
Entwicklung der Personalstellen (Soll) nach Lehreinheiten, Fachbereichen und zentralen Einrichtungen

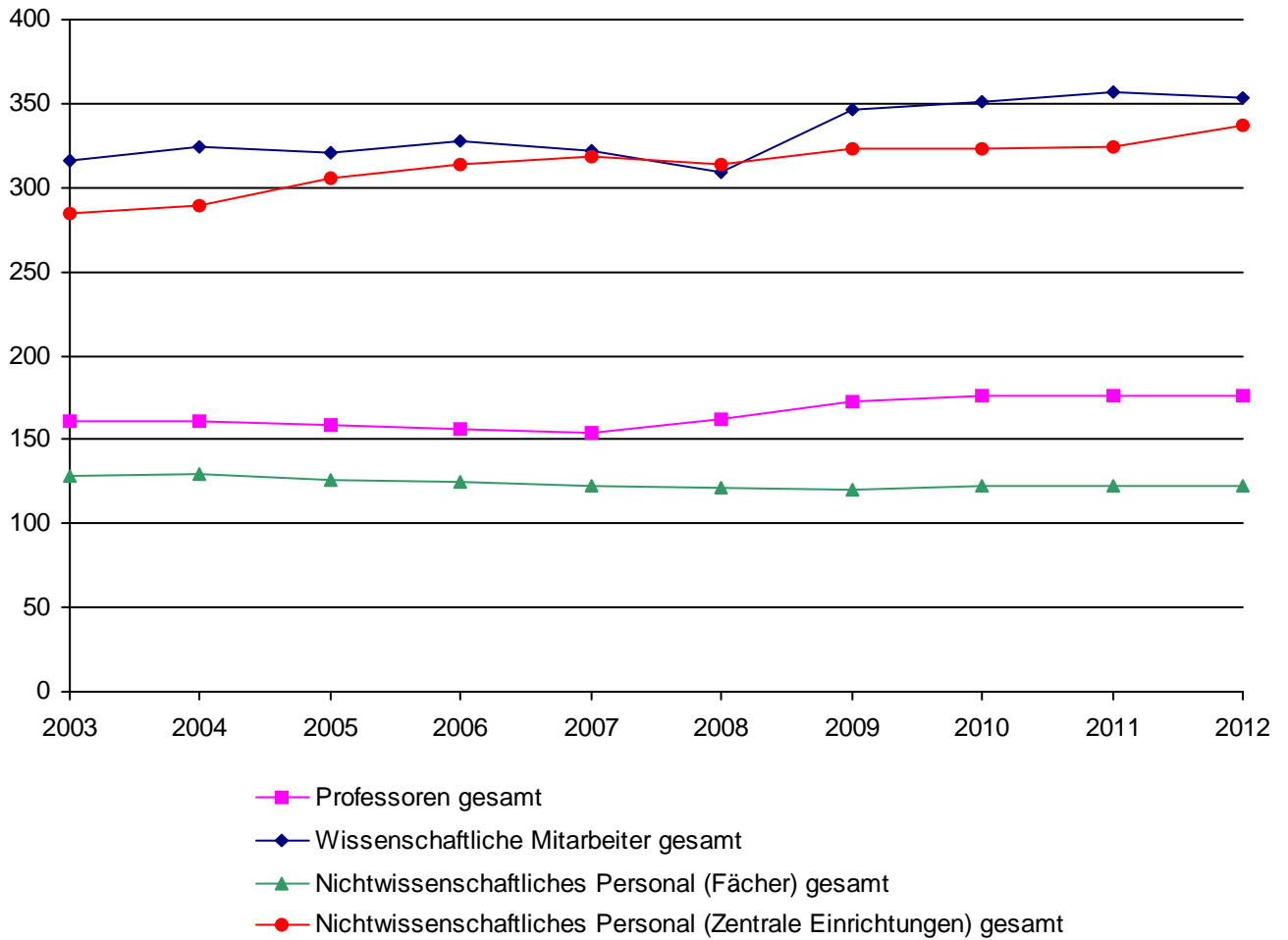

Zusammenfassung:

	2008	2009	2010	2011	2012
Professoren	162,17	172,50	176,50	176,50	176,50
Wissenschaftliche Mitarbeiter	309,50	345,85	351,35	356,35	353,35
Nichtwissenschaftliches Personal (Zentrale Einrichtungen)	314,14	323,50	322,56	324,50	336,75
Nichtwissenschaftliches Personal (Fächer)	121,50	119,75	122,50	122,75	123,00
Gesamt	907,31	961,60	972,91	980,10	989,60

**Graphik + Tabellen:
Entwicklung der Personalstellen (Soll) nach Lehreinheiten, Fachbereichen und
zentralen Einrichtungen**

	2008	2009	2010	2011	2012
Pädagogik	7,00	7,00	8,00	8,00	
Erziehungswissenschaft					5,00
Bildungswissenschaften					3,00
Philosophie	3,00	3,00	3,00	3,00	4,00
Psychologie	13,00	15,00	15,00	15,00	14,00
Psychobiologie (Forschungsinstitut)	3,00	2,00	2,00	2,00	2,00
Fachbereich I gesamt	26,00	27,00	28,00	28,00	28,00
Germanistik	10,00	11,00	10,00	10,00	10,00
Anglistik	6,00	7,00	6,00	6,00	6,00
Romanistik	5,00	5,00	5,00	5,00	5,00
Klassische Philologie	2,00	2,00	2,00	2,00	2,00
Slavistik/Russisch	2,00	2,00	2,00	2,00	2,00
Sinologie	2,00	2,00	2,00	2,00	3,00
Japanologie	2,00	3,00	4,00	4,00	3,00
Phonetik	1,00	1,00	1,00	1,00	1,00
Ling.Datenverarbeitung	1,00	1,00	1,00	1,00	1,00
Medienwissenschaft	2,00	3,00	3,00	3,00	3,00
Fachbereich II gesamt	33,00	37,00	36,00	36,00	36,00
Geschichte	8,00	9,00	9,00	10,00	10,00
Politikwissenschaft	5,67	7,00	7,00	7,00	7,00
Klassische Archäologie	2,00	2,00	2,00	2,00	2,00
Ägyptologie	1,00	1,00	1,00	1,00	1,00
Kunstgeschichte	5,00	4,00	5,00	4,00	4,00
Papyrologie	1,00	1,00	1,00	1,00	1,00
Fachbereich III gesamt	22,67	24,00	25,00	25,00	25,00
BWL	9,00	10,00	10,00	10,00	10,00
Soziologie	8,00	8,00	8,00	8,00	9,00
VWL	8,00	8,00	8,00	8,00	8,00
Mathematik	9,00	10,00	10,00	10,00	10,00
Informatik	6,00	6,00	6,00	6,00	6,00
Wirtschaftsinformatik	2,50	2,50	2,50	2,50	2,50
Fachbereich IV gesamt	42,50	44,50	44,50	44,50	45,50
Rechtswissenschaft	18,00	18,00	18,00	18,00	18,00
Fachbereich V gesamt	18,00	18,00	18,00	18,00	18,00
Geographie	8,00	8,00	10,00	10,00	10,00
Geowissenschaften	12,00	13,00	14,00	14,00	14,00
Fachbereich VI gesamt	20,00	21,00	24,00	24,00	24,00
Reserve gesamt	0,00	1,00	1,00	1,00	0,00
Gesamt	162,17	172,50	176,50	176,50	176,50

**Graphik + Tabellen:
Entwicklung der Personalstellen (Soll) nach Lehreinheiten, Fachbereichen und
zentralen Einrichtungen**

	2008	2009	2010	2011	2012
Fachbereich I allgemein	1,00	1,00	1,00	1,00	1,00
Pädagogik	11,00	13,25	15,25	15,50	
Erziehungswissenschaft					10,50
Bildungswissenschaften					7,75
Philosophie	6,00	6,00	6,00	6,00	6,00
Psychologie	26,50	32,50	31,00	32,00	31,00
Psychobiologie (Forschungsinstitut)	3,50	2,00	2,00	1,00	1,00
Fachbereich I gesamt	48,00	54,75	55,25	55,50	57,25
Fachbereich II allgemein	1,00	1,00	2,00	2,50	2,50
Germanistik	17,00	18,50	21,50	23,00	20,00
Anglistik	11,00	11,50	12,50	13,00	14,50
Romanistik	14,00	14,50	14,50	14,50	14,50
Klassische Philologie	2,00	2,00	2,00	2,00	2,00
Slavistik/Russisch	2,50	2,50	2,50	2,50	2,50
Sinologie	5,50	5,50	5,50	5,50	4,50
Japanologie	4,00	4,00	3,00	3,00	4,00
Phonetik	1,00	2,00	2,00	2,00	2,00
Ling.Datenverarbeitung	3,00	3,00	3,00	3,00	3,00
Medienwissenschaft	2,50	6,00	4,50	5,00	4,00
Fachbereich II gesamt	63,50	70,50	73,00	76,00	73,50
Fachbereich III allgemein	1,00	1,00	1,00	1,00	1,00
Geschichte	14,50	15,00	15,00	15,00	15,50
Politikwissenschaft	7,33	8,00	8,00	8,50	9,00
Klassische Archäologie	2,00	2,00	2,00	2,00	2,00
Ägyptologie	1,00	1,00	1,00	1,00	1,00
Kunstgeschichte	4,00	3,50	2,50	3,50	3,50
Fachbereich III gesamt	29,83	30,50	29,50	31,00	32,00
Fachbereich IV allgemein	1,00	1,00	1,00	1,00	1,00
BWL	25,50	26,00	26,50	25,50	25,50
Soziologie	11,00	12,00	11,00	11,50	10,50
VWL	13,00	14,00	13,50	15,00	16,00
Mathematik	12,50	11,75	12,50	14,00	15,00
Informatik	12,50	12,50	13,00	13,00	13,00
Wirtschaftsinformatik	3,50	4,50	4,50	5,00	4,75
Fachbereich IV gesamt	79,00	81,75	82,00	85,00	85,75
Fachbereich V allgemein	4,00	4,00	4,00	4,00	4,00
Rechtswissenschaft	26,25	27,25	28,50	28,00	28,00
Fachbereich V gesamt	30,25	31,25	32,50	32,00	32,00
Fachbereich VI allgemein	1,00	1,00	1,00	1,00	1,00
Geographie	14,00	14,75	13,00	12,25	11,25
Geowissenschaften	20,50	25,60	28,60	30,10	31,60
Fachbereich VI gesamt	35,50	41,35	42,60	43,35	43,85
Institute gesamt	22,42	33,25	34,50	33,00	29,00
Reserve gesamt	1,00	2,50	2,00	0,50	0,00
Gesamt	309,50	345,85	351,35	356,35	353,35

**Graphik + Tabellen:
Entwicklung der Personalstellen (Soll) nach Lehreinheiten, Fachbereichen und zentralen Einrichtungen**

	2008	2009	2010	2011	2012
Fachbereich I allgemein	1,50	1,50	1,50	1,50	1,50
Pädagogik	4,50	4,50	5,00	5,00	
Erziehungswissenschaft					3,00
Bildungswissenschaften					2,00
Philosophie	1,50	1,50	1,50	1,50	1,50
Psychologie	12,50	15,00	15,00	16,00	16,00
Psychobiologie (Forschungsinstitut)	4,50	1,75	1,75	1,25	1,50
Fachbereich I gesamt	24,50	24,25	24,75	25,25	25,50
Fachbereich II allgemein	1,50	2,00	2,00	2,00	2,00
Germanistik	4,50	4,50	4,75	5,25	5,25
Anglistik	3,00	3,00	3,00	3,00	3,00
Romanistik	2,50	2,50	2,50	2,50	2,50
Klassische Philologie	1,00	1,00	1,00	1,00	1,00
Slavistik/Russisch	1,00	1,00	1,00	1,00	1,00
Sinologie	1,00	1,00	1,00	1,00	1,00
Japanologie	1,00	1,00	1,00	1,00	1,00
Phonetik	0,50		0,50	0,50	0,50
Ling.Datenverarbeitung	1,00	1,00	0,50	0,50	0,50
Medienwissenschaft	1,50	1,50	2,00	2,00	1,50
Fachbereich II gesamt	18,50	18,50	19,25	19,75	19,25
Fachbereich III allgemein	1,00	1,00	1,00	1,00	1,00
Geschichte	4,00	4,00	4,00	4,00	4,50
Politikwissenschaft	2,75	2,75	2,75	2,75	2,75
Klassische Archäologie	2,00	2,00	2,00	2,00	2,00
Ägyptologie	0,50	0,50	0,50	0,50	0,50
Kunstgeschichte	2,50	2,00	2,00	2,00	2,00
Papyrologie	0,50	0,50	0,50	0,50	0,50
Fachbereich III gesamt	13,25	12,75	12,75	12,75	13,25
Fachbereich IV allgemein	1,50	1,50	1,50	1,50	1,50
BWL	5,75	5,75	5,75	6,00	5,50
Soziologie	4,50	4,50	4,50	4,50	4,50
VWL	4,50	4,00	4,50	4,50	4,50
Mathematik	5,00	4,50	4,50	4,50	4,50
Informatik	3,00	3,00	3,00	3,00	3,00
Wirtschaftsinformatik	1,50	1,50	1,50	1,00	1,00
Fachbereich IV gesamt	25,75	24,75	25,25	25,00	24,50
Fachbereich V allgemein	3,25	3,25	3,25	3,25	3,25
Rechtswissenschaft	11,25	11,25	11,25	10,75	10,75
Fachbereich V gesamt	14,50	14,50	14,50	14,00	14,00
Fachbereich VI allgemein	2,00	2,00	2,00	2,00	2,00
Geographie	6,00	6,00	6,00	6,00	6,00
Geowissenschaften	17,00	17,00	18,00	18,00	18,50
Fachbereich VI gesamt	25,00	25,00	26,00	26,00	26,50
Institute gesamt	11,50	12,00	11,00	11,00	11,00
Reserve gesamt	2,25	3,00	3,50	2,50	2,50
Universitätsbibliothek	95,50	93,50	93,00	92,00	92,00
Universitätsrechenzentrum	24,50	23,50	23,50	24,25	25,25
Universitätsverwaltung	174,89	186,00	186,06	189,25	194,50
Zentrale betriebl. Einrichtungen					6,00
Sonstige Universitätsbereiche	5,50	5,50	5,50	5,50	5,50
Verw., Zentr. Ber. gesamt	300,39	308,50	308,06	311,00	323,25
Gesamt	435,64	443,25	445,06	447,25	459,75

Tabelle:

Personal (Stellen-Soll) nach Lehreinheiten, Fachbereichen und zentralen Einrichtungen
(zum 01.01.)

	Professoren		Junior-Prof.	Wissenschaftliche Mitarbeiter (incl. Lehrkräfte für besondere Aufgaben)					Nichtwiss. Mitarbeiter	Summe Stellen
	C4/ W 3	C3/W2	W 1	A13/A16	WissMa	LfbA	at	sonst.		
Fachbereich I allgemein								1,00	1,50	2,50
Erziehungswissenschaft	3,00	1,00	1,00	6,00	3,25	1,25			3,00	18,50
Bildungswissenschaften		3,00		1,50	3,75	2,50			2,00	12,75
Philosophie	1,00	2,00	1,00	2,00	4,00				1,50	11,50
Psychologie	6,00	7,00	1,00	15,00	16,00				16,00	61,00
Psychobiologie (Forschungsinstitut)		2,00			1,00				1,50	4,50
Fachbereich I gesamt	10,00	15,00	3,00	24,50	28,00	3,75	0,00	1,00	25,50	110,75
Fachbereich II allgemein								2,50	2,00	4,50
Germanistik	5,00	5,00		6,00	10,00	4,00			5,25	35,25
Anglistik	4,00	2,00		3,00	3,00	8,50			3,00	23,50
Romanistik	3,00	2,00		1,00	4,50	9,00			2,50	22,00
Klassische Philologie	1,00	1,00			0,67	1,33			1,00	5,00
Slavistik/Russisch	1,00	1,00				2,50			1,00	5,50
Sinologie	1,00	1,00	1,00		1,50	3,00			1,00	8,50
Japanologie	1,00	1,00	1,00		1,00	3,00			1,00	8,00
Phonetik		1,00		1,00	1,00				0,50	3,50
Ling.Datenverarbeitung		1,00		1,00	1,33	0,67			0,50	4,50
Medienwissenschaft	3,00			1,00	3,00				1,50	8,50
Fachbereich II gesamt	19,00	15,00	2,00	13,00	26,00	32,00	0,00	2,50	19,25	128,75
Fachbereich III allgemein								1,00	1,00	2,00
Geschichte	7,00	2,00	1,00	7,00	6,50	2,00			4,50	30,00
Politikwissenschaft	3,00	3,00	1,00	3,00	4,00	2,00			2,75	18,75
Klassische Archäologie	1,00	1,00		1,00	1,00				2,00	6,00
Ägyptologie	1,00				1,00				0,50	2,50
Kunstgeschichte	1,00	2,00	1,00	1,00	2,50				2,00	9,50
Papyrologie		1,00							0,50	1,50
Fachbereich III gesamt	13,00	9,00	3,00	12,00	15,00	4,00	0,00	1,00	13,25	70,25
Fachbereich IV allgemein								1,00	1,50	2,50
BWL	10,00			3,00	22,50				5,50	41,00
Soziologie	5,00	3,00	1,00	5,00	5,50				4,50	24,00
VWL	7,00	1,00		5,00	11,00				4,50	28,50
Mathematik	6,00	3,00	1,00	5,50	8,50	1,00	0,00		4,50	29,50
Informatik	4,00	2,00		4,00	8,50	0,50			3,00	22,00
Wirtschaftsinformatik	2,50			1,00	3,75				1,00	8,25
Fachbereich IV gesamt	34,50	9,00	2,00	23,50	59,75	1,50	0,00	1,00	24,50	155,75
Fachbereich V allgemein								4,00	3,25	7,25
Rechtswissenschaft	18,00			9,00	19,00				10,75	56,75
Fachbereich V gesamt	18,00	0,00	0,00	9,00	19,00	0,00	0,00	4,00	14,00	64,00
Fachbereich VI allgemein								1,00	2,00	3,00
Geographie	3,00	5,00	2,00	4,67	5,50	1,08			6,00	27,25
Geowissenschaften	6,00	7,00	1,00	6,00	23,10	2,50			18,50	64,10
Fachbereich VI gesamt	9,00	12,00	3,00	10,67	28,60	3,58	0,00	1,00	26,50	94,35
Institute gesamt	0,00	0,00	0,00	2,00	27,00	0,00	0,00	0,00	11,00	40,00
Reserve gesamt	0,00	0,00	0,00	0,00	0,00	0,00	0,00	0,00	2,50	2,50
Universitätsbibliothek									92,00	92,00
Universitätsrechenzentrum									25,25	25,25
Universitätsverwaltung									194,50	194,50
Zentrale betriebl. Einrichtungen									6,00	6,00
Sonstige Universitätsbereiche									5,50	5,50
Verw., Zentr. Ber. gesamt	0,00	0,00	0,00	0,00	0,00	0,00	0,00	0,00	323,25	323,25
Gesamt	103,50	60,00	13,00	94,67	203,35	44,83	0,00	10,50	459,75	989,60
darin enthaltene Lehrkräfte			176,50				313,85			490,35

Tabelle:

Personal (Stellen-Ist) nach Lehreinheiten, Fachbereichen und zentralen Einrichtungen und Besetzungsgrad je Vergütungsbereich (zum 01.01.)

	Professoren		Junior-Prof.	Wissenschaftliche Mitarbeiter (incl. Lehrkräfte für besondere Aufgaben)					Nichtwiss. Mitarbeiter	Summe Stellen
	C4/W 3	C3/W2		A13/A16	WissMa	LfbA	at	sonst.		
Fachbereich I allgemein								1,00	1,50	2,50
Erziehungswissenschaft	3,00	1,00	1,00	3,00	6,50	1,25			2,50	18,25
Bildungswissenschaften		3,00		1,50	1,75	2,50			2,00	10,75
Philosophie	1,00	2,00	1,00	1,00	4,50				1,50	11,00
Psychologie	7,00	5,00	1,00	4,00	26,45				13,00	56,45
Psychobiologie (Forschungsinstitut)		2,00			1,00				1,37	4,37
Fachbereich I gesamt	11,00	13,00	3,00	9,50	40,20	3,75	0,00	1,00	21,87	103,32
Fachbereich II allgemein								2,50	2,00	4,50
Germanistik	5,00	5,00		1,00	13,50	4,00	0,00		5,25	33,75
Anglistik	4,00	2,00		1,50	4,00	9,00			3,00	23,50
Romanistik	3,00	2,00		1,00	4,50	8,00			1,90	20,40
Klassische Philologie	1,00	1,00			0,50	1,50			0,83	4,83
Slavistik/Russisch		1,00				2,50			1,00	4,50
Sinologie		1,00			2,50	3,00			1,00	7,50
Japanologie	1,00	1,00	1,00		1,00	3,00			1,00	8,00
Phonetik		1,00		1,00	1,00				0,50	3,50
Ling.Datenverarbeitung		1,00		1,00	1,50	0,25			0,50	4,25
Medienwissenschaft	3,00			1,00	3,00				1,50	8,50
Fachbereich II gesamt	17,00	15,00	1,00	6,50	31,50	31,25	0,00	2,50	18,48	123,23
Fachbereich III allgemein								1,00	1,00	2,00
Geschichte	4,00	4,00		4,00	5,25	2,00			4,50	23,75
Politikwissenschaft	3,00	2,00	1,00	1,00	5,25	2,00			2,50	16,75
Klassische Archäologie	1,00	1,00			1,00				2,00	5,00
Ägyptologie	1,00				1,00				0,50	2,50
Kunstgeschichte	0,50	2,50		1,00	3,00				1,50	8,50
Papyrologie		1,00							0,50	1,50
Fachbereich III gesamt	9,50	10,50	1,00	6,00	15,50	4,00	0,00	1,00	12,50	60,00
Fachbereich IV allgemein								1,50	1,00	2,50
BWL	9,00			1,00	19,00				6,09	35,09
Soziologie	2,00	3,00		4,00	8,25				4,00	21,25
VWL	6,00	1,00	1,00	1,00	12,75				3,84	25,59
Mathematik	6,00	3,00		3,00	11,00	1,00			4,41	28,41
Informatik	4,00	2,00		2,00	10,50	0,50			3,00	22,00
Wirtschaftsinformatik	2,50			1,00	5,25				1,00	9,75
Fachbereich IV gesamt	29,50	9,00	1,00	12,00	66,75	1,50	0,00	1,50	23,33	144,58
Fachbereich V allgemein								2,50	3,57	6,07
Rechtswissenschaft	18,00			1,00	22,75				10,40	52,15
Fachbereich V gesamt	18,00	0,00	0,00	1,00	22,75	0,00	0,00	2,50	13,97	58,22
Fachbereich VI allgemein								1,00	2,00	3,00
Geographie	3,00	3,00		3,00	8,00	1,00			4,92	22,92
Geowissenschaften	6,00	5,00		5,00	20,45	2,60			18,50	57,55
Fachbereich VI gesamt	9,00	8,00	0,00	8,00	28,45	3,60	0,00	1,00	25,42	83,47
Institute gesamt	0,00	0,00	0,00	0,00	22,00	0,00	0,00	0,00	10,29	32,29
Reserve gesamt	0,00	0,00	0,00	0,00	1,00	0,00	0,00	0,00	0,25	1,25
Universitätsbibliothek									79,32	79,32
Universitätsrechenzentrum									24,25	24,25
Universitätsverwaltung									185,81	185,81
Zentrale betriebl. Einrichtungen									6,00	6,00
Sonstige Universitätsbereiche									5,21	5,21
Verw., Zentr. Ber. gesamt	0,00	0,00	0,00	0,00	0,00	0,00	0,00	0,00	300,59	300,59
Gesamt	94,00	55,50	6,00	43,00	228,15	44,10	0,00	9,50	426,69	906,94
Besetzungsgrad in %	90,8%	92,5%	46,2%	45,4%	112,2%	98,4%	n.b.	90,5%	92,8%	91,6%

Tabelle:

**Personalbestand (VZÄ) nach Stellenarten und Geschlecht aufgeteilt nach
Lehreinheiten, Fachbereichen und zentralen Einrichtungen (zum 01.01.)**

	Hochschullehrer (C4-C2, W3-W1)		Wiss. Mitarbeiter (C1-at)		Nichtwissenschaftl. Mitarbeiter		Summe	
	gesamt	davon weiblich	gesamt	davon weiblich	gesamt	davon weiblich	gesamt	davon weiblich
Fachbereich I allgemein			1,00	1,00	1,25	1,25	2,25	2,25
Erziehungswissenschaft	5,00	2,00	11,50	6,50	3,00	3,00	19,50	11,50
Bildungswissenschaften	3,00	2,00	5,50	2,13	1,75	1,75	10,25	5,88
Philosophie	3,00		5,50		2,00	2,00	10,50	2,00
Psychologie	13,00	4,00	33,25	16,25	15,38	13,88	61,63	34,13
Psychobiologie (Forschungsinstitut)	2,00		1,00	0,50	1,50	1,50	4,50	2,00
Fachbereich I gesamt	26,00	8,00	57,75	26,38	24,88	23,38	108,63	57,75
Fachbereich II allgemein			3,00	2,00	2,00	2,00	5,00	4,00
Germanistik	11,00	3,00	21,20	10,50	6,30	5,13	38,50	18,63
Anglistik	6,00	2,00	16,00	10,00	2,75	2,75	24,75	14,75
Romanistik	5,00	2,00	14,50	10,50	1,90	1,90	21,40	14,40
Klassische Philologie	2,00		2,50	0,50	0,50	0,50	5,00	1,00
Slavistik/Russisch	1,00	1,00	3,50	2,50	1,00	1,00	5,50	4,50
Sinologie	1,00		5,50	1,50	1,00	1,00	7,50	2,50
Japanologie	3,00	2,00	4,00	2,50	1,00	1,00	8,00	5,50
Phonetik	1,00	1,00	2,50	0,50	0,50	0,50	4,00	2,00
Ling.Datenverarbeitung	1,00		2,25	0,50	0,50	0,50	3,75	1,00
Medienwissenschaft	3,00		4,00	1,00	2,25	1,75	9,25	2,75
Fachbereich II gesamt	34,00	11,00	78,95	42,00	19,70	18,03	132,65	71,03
Fachbereich III allgemein			1,00		1,00	1,00	2,00	1,00
Geschichte	9,00	3,00	12,00	3,25	5,50	4,50	26,50	10,75
Politikwissenschaft	7,00		9,75	2,00	2,25	2,25	19,00	4,25
Klassische Archäologie	2,00		1,00	1,00	1,75	1,75	4,75	2,75
Ägyptologie	1,00		1,00	1,00	0,50	0,50	2,50	1,50
Kunstgeschichte	3,50	1,50	5,00	3,00	1,50	0,50	10,00	5,00
Papyrologie	1,00	1,00			0,50	0,50	1,50	1,50
Fachbereich III gesamt	23,50	5,50	29,75	10,25	13,00	11,00	66,25	26,75
Fachbereich IV allgemein			1,00		1,00	1,00	2,00	1,00
BWL	9,00		21,50	10,25	5,50	5,50	36,00	15,75
Soziologie	5,00	2,00	13,50	4,00	4,00	4,00	22,50	10,00
WWL	8,00	1,00	12,25	2,75	3,50	3,50	23,75	7,25
Mathematik	9,00	1,00	16,00	3,00	3,91	3,91	28,91	7,91
Informatik	6,00		13,00	1,50	3,00	3,00	22,00	4,50
Wirtschaftsinformatik	2,50		4,75	1,75	1,00	1,00	8,25	2,75
Fachbereich IV gesamt	39,50	4,00	82,00	23,25	21,91	21,91	143,41	49,16
Fachbereich V allgemein			2,30	1,30	4,70	4,70	7,00	6,00
Rechtswissenschaft	18,00	3,00	24,95	13,95	10,40	10,40	53,35	27,35
Fachbereich V gesamt	18,00	3,00	27,25	15,25	15,10	15,10	60,35	33,35
Fachbereich VI allgemein			1,50	1,00	1,50	1,50	3,00	2,50
Geographie	6,00	1,00	12,50	5,50	5,75	4,00	24,25	10,50
Geowissenschaften	11,00	2,00	30,87	5,55	18,75	13,75	60,62	21,30
Fachbereich VI gesamt	17,00	3,00	44,87	12,05	26,00	19,25	87,87	34,30
Institute gesamt	0,00	0,00	51,64	27,64	17,47	15,47	69,11	43,11
Universitätsbibliothek					84,74	45,06	84,74	45,06
Universitätsrechenzentrum					26,75	2,00	26,75	2,00
Universitätsverwaltung					184,18	82,78	184,18	82,78
Zentrale betriebl. Einrichtungen					5,00	4,00	5,00	4,00
Sonstige Universitätsbereiche					5,10	1,75	5,10	1,75
Verw., Zentr. Ber. gesamt	0,00	0,00	0,00	0,00	305,77	135,58	305,77	135,58
Gesamt	158,00	34,50	372,20	156,82	443,83	259,72	974,03	451,04

Personaldaten in VZÄ

Tabelle:

Entwicklung der Relation nichtwissenschaftliches Personals zu wissenschaftlichem Lehrpersonal und Professoren nach Fachbereichen (Stellen-Soll)
zu wissenschaftlichem Lehrpersonal

Jahr	Fachbereich											Fachbereiche gesamt		
	I	II	III	IV	V	VI								
2003	0,31	0,21	0,28	0,20	0,30	0,47						0,27	128,5/ 471,5	
2004	0,34	0,21	0,27	0,21	0,30	0,49						0,28	129,5/ 463,3	
2005	0,33	0,19	0,28	0,21	0,33	0,47						0,28	126,5/ 454,8	
2006	0,34	0,19	0,26	0,21	0,34	0,47						0,28	125,0/ 451,4	
2007	0,33	0,20	0,25	0,22	0,34	0,46						0,28	122,9/ 441,8	
2008	0,34	0,19	0,26	0,21	0,33	0,46						0,28	121,5/ 439,3	
2009	0,30	0,17	0,24	0,20	0,32	0,41						0,25	119,8/ 472,6	
2010	0,30	0,18	0,24	0,20	0,31	0,40						0,26	122,5/ 480,4	
2011	0,31	0,18	0,23	0,19	0,30	0,39						0,25	122,8/ 487,9	
2012	0,30	25,5/ 84,3	0,18	19,3/ 107,0	0,24	13,3/ 56,0	0,19	24,5/ 130,3	0,30	14,0/ 46,0	0,40	26,5/ 66,9	0,25	123,0/ 490,4

zu Professoren

Jahr	Fachbereich											Fachbereiche gesamt		
	I	II	III	IV	V	VI								
2003	0,94	0,60	0,74	0,61	0,83	1,53						0,80	128,5/ 161,0	
2004	1,02	0,59	0,74	0,61	0,83	1,62						0,82	129,5/ 158,5	
2005	0,96	0,56	0,74	0,62	0,83	1,50						0,80	126,5/ 158,5	
2006	1,00	0,57	0,69	0,63	0,83	1,42						0,80	125,0/ 156,5	
2007	1,00	0,58	0,66	0,65	0,83	1,39						0,80	122,9/ 153,5	
2008	0,94	0,56	0,58	0,61	0,81	1,25						0,75	121,5/ 162,2	
2009	0,90	0,50	0,53	0,56	0,81	1,19						0,70	119,8/ 171,5	
2010	0,88	0,53	0,51	0,57	0,81	1,08						0,70	122,5/ 175,5	
2011	0,90	0,55	0,51	0,56	0,78	1,08						0,70	122,8/ 175,5	
2012	0,91	25,5/ 28,0	0,53	19,3/ 36,0	0,53	13,3/ 25,0	0,54	24,5/ 45,5	0,78	14,0/ 18,0	1,10	26,5/ 24,0	0,70	123,0/ 176,5

Tabelle:

Entwicklung der Relation wissenschaftliche Mitarbeiter zu Professoren nach Fachbereichen und Lehreinheiten (Stellen-Soll)

	2008	2009	2010	2011	2012		
					Relation	Wiss. Mitarbeiter	Professoren
Pädagogik	1,57	1,89	1,91	1,94	n.b.	0,0	
Erziehungswissenschaft	n.b.	n.b.	n.b.	n.b.	2,10	10,5	5,0
Bildungswissenschaften	n.b.	n.b.	n.b.	n.b.	2,58	7,8	3,0
Philosophie	2,00	2,00	2,00	2,00	1,50	6,0	4,0
Psychologie	2,04	2,17	2,07	2,13	2,21	31,0	14,0
Psychobiologie (Forschungsinstitut)	1,17	1,00	1,00	0,50	0,50	1,0	2,0
Fachbereich I	1,81	1,99	1,94	1,95	2,01	56,3	28,0
Germanistik	1,70	1,68	2,15	2,30	2,00	20,0	10,0
Anglistik	1,83	1,64	2,08	2,17	2,42	14,5	6,0
Romanistik	2,80	2,90	2,90	2,90	2,90	14,5	5,0
Klassische Philologie	1,00	1,00	1,00	1,00	1,00	2,0	2,0
Slavistik/Russisch	1,25	1,25	1,25	1,25	1,25	2,5	2,0
Sinologie	2,75	2,75	2,75	2,75	1,50	4,5	3,0
Japanologie	2,00	1,33	0,75	0,75	1,33	4,0	3,0
Phonetik	1,00	2,00	2,00	2,00	2,00	2,0	1,0
Ling.Datenverarbeitung	3,00	3,00	3,00	3,00	3,00	3,0	1,0
Medienwissenschaft	1,25	2,00	1,50	1,67	1,33	4,0	3,0
Fachbereich II	1,89	1,88	1,97	2,04	1,97	71,0	36,0
Geschichte	1,81	1,67	1,67	1,50	1,55	15,5	10,0
Politikwissenschaft	1,29	1,14	1,14	1,21	1,29	9,0	7,0
Klassische Archäologie	1,00	1,00	1,00	1,00	1,00	2,0	2,0
Ägyptologie	1,00	1,00	1,00	1,00	1,00	1,0	1,0
Kunstgeschichte	0,80	0,88	0,50	0,88	0,88	3,5	4,0
Papyrologie	0,00	0,00	0,00	0,00	0,00	0,0	1,0
Fachbereich III	1,27	1,23	1,14	1,20	1,24	31,0	25,0
BWL	2,83	2,60	2,65	2,55	2,55	25,5	10,0
Soziologie	1,38	1,50	1,38	1,44	1,17	10,5	9,0
VWL	1,63	1,75	1,69	1,88	2,00	16,0	8,0
Mathematik	1,39	1,18	1,25	1,40	1,50	15,0	10,0
Informatik	2,08	2,08	2,17	2,17	2,17	13,0	6,0
Wirtschaftsinformatik	1,40	1,80	1,80	2,00	1,90	4,8	2,5
Fachbereich IV	1,84	1,81	1,82	1,89	1,86	84,8	45,5
Rechtswissenschaft	1,46	1,51	1,58	1,56	1,56	28,0	18,0
Fachbereich V	1,46	1,51	1,58	1,56	1,56	28,0	18,0
Geographie	1,75	1,84	1,30	1,23	1,13	11,3	10,0
Geowissenschaften	1,71	1,97	2,04	2,15	2,26	31,6	14,0
Fachbereich VI	1,73	1,92	1,73	1,76	1,79	42,9	24,0
Relation über Fachbereiche	1,71	1,76	1,74	1,78	1,78	313,9	176,5

Tabelle:
Gebäude- und Hauptnutzflächen nach Nutzungsbereichen aufgliedert
(zum 31.10. des Vorjahres)

	Gesamt in m ²	davon HNF gesamt	Hauptnutzfläche (HNF) nach Nutzungsbereichen						
			Hörsaal und Seminar	Praktikum	Bibliothek	Büro	Labor	Werkstatt	Sonst.
A-Gebäude	13.748,14	8.244,14	842,88	264,51	3.127,02	2.606,07	49,45	192,39	1.161,82
B-Gebäude	14.138,12	8.610,86	2.112,42	618,40	2.312,64	2.452,31	197,04	450,05	468,00
C-Gebäude	12.021,91	6.915,04	1.825,48		1.195,12	2.976,93		321,89	595,62
D-Gebäude	7.839,48	4.469,14	597,39	231,42	612,06	1.894,67	181,57	140,55	811,48
E-Gebäude	5.773,14	3.410,97	666,87		423,82	1.723,18		396,99	200,11
V-Gebäude	5.000,63	3.027,01				2.045,49	49,66	701,22	230,64
Mensa-Gebäude	4.480,74	2.588,79	114,50			141,77	24,57	12,12	2.295,83
Auditorium Maximum	1.708,46	740,71	624,99	87,60		28,12			
Bibliothekszentrale	14.742,99	10.826,07	118,93	86,48	7.719,80	1.425,25		877,39	598,22
Unter dem Forum	247,73	97,13							97,13
Sporthalle	2.127,72	1.402,12	13,84			106,62			1.281,66
Laborgebäude	1.318,43	639,37				42,63	453,97		142,77
Studierendenhaus	780,53	590,45	112,53			354,00		14,35	109,57
Umkleide Damen Sport	115,84	55,40							55,40
Gewächshaus	324,18	277,57					91,30		186,27
Technisches Zentrum	1.356,31	37,39				5,74	31,65		
Sondermülllabor	20,40	18,50							18,50
Gärtnerhalle	224,00	224,00							224,00
Drittmittelgebäude	5.310,05	3.016,82	223,56			2.737,80			55,46
P-Gebäude	541,88	436,88	412,12					24,76	
N-Gebäude	1.933,73	1.430,15	564,79			742,00		4,57	118,79
Campus I gesamt	93.754,41	57.058,51	8.230,30	1.288,41	15.390,46	19.282,58	1.079,21	3.136,28	8.651,27
H-Gebäude	16.505,98	7.950,09	523,10		1.225,01	3.311,54	2.104,04	270,02	516,38
Hörsaalzentrum	1.969,60	882,58	839,55	43,03					
F-Gebäude	13.258,42	7.036,12	734,37	59,66	732,68	1.977,73	1.045,63	708,54	1.777,51
K-Gebäude	696,80	395,50	270,00						125,50
Sondermülllabor	287,05	170,68				17,33			153,35
Campus II gesamt	32.717,85	16.434,97	2.367,02	102,69	1.957,69	5.306,60	3.149,67	978,56	2.572,74
Im Treff 23	354,87	281,96				265,12		5,06	11,78
Im Treff 24/Whg. H 3.12	92,95	92,95				92,95			
Johanniterufer	2.594,12	1.886,39	147,78			517,82	598,21	157,91	464,67
Wissenschaftspark Geb. 24	2.427,60	1.611,11	145,65			634,77	551,06	81,27	198,36
Wissenschaftspark Geb. 02	492,50	347,84	65,91		9,46	238,43			34,04
Anmietungen gesamt	5.962,04	4.220,25	359,34	0,00	9,46	1.749,09	1.149,27	244,24	708,85
Stadtbibliothek	0,00	0,00	0,00						
St. Augustinus	0,00	0,00	0,00						
Anmietungen gesamt	0,00	0,00	0,00	0,00	0,00	0,00	0,00	0,00	0,00
Universität gesamt	132.434,30	77.713,73	10.956,66	1.391,10	17.357,61	26.338,27	5.378,15	4.359,08	11.932,86

Tabelle:
Hauptnutzflächen nach Nutzern und Nutzungsbereichen
(zum 31.10. des Vorjahres)

	Hauptnutzfläche (HNF) nach Nutzungsbereichen							
	HNF gesamt	Hörsaal und Seminar	Prakti- kum	Biblio- thek	Büro	Labor	Werk- statt	Sonst.
Pädagogik	2.101,69	403,27		975,28	606,90		57,97	58,27
Philosophie	545,86	228,35			255,12		38,51	23,88
Psychologie	3.965,53	656,63	231,42	540,28	1.651,78	299,21	118,33	467,88
Psychobiologie (Forschungsinstitut)	1.546,16	88,54			410,02	471,78	135,50	440,32
Fachbereich I gesamt	8.159,24	1.376,79	231,42	1.515,56	2.923,82	770,99	350,31	990,35
Germanistik	2.715,81	375,03		1.264,68	976,89		43,93	55,28
Anglistik	1.218,87			844,56	326,70		12,67	34,94
Romanistik	754,06	265,03	78,11		360,14		10,79	39,99
Klassische Philologie	311,82	126,17			164,28		10,56	10,81
Slavistik/Russisch	326,59	168,09			158,50			
Sinologie	372,88	100,81			251,42			20,65
Japanologie	218,83	99,34			119,49			
Phonetik	98,11				81,91		16,20	
Ling.Datenverarbeitung	385,91	121,89			186,48		43,93	33,61
Medienwissenschaft	945,55	324,75	115,24		337,80	49,45	36,48	81,83
Fachbereich II gesamt	7.348,43	1.581,11	193,35	2.109,24	2.963,61	49,45	174,56	277,11
Geschichte	3.153,91	608,90		1.609,08	799,39		13,95	122,59
Politikwissenschaft	579,49				524,80			54,69
Klassische Archäologie	435,66	39,01	36,96		142,32			217,37
Ägyptologie	227,66	66,35	49,52		95,55			16,24
Kunstgeschichte	557,79	132,56	52,54		319,40		5,77	47,52
Papyrologie	53,15				42,55			10,60
Fachbereich III gesamt	5.007,66	846,82	139,02	1.609,08	1.924,01	0,00	19,72	469,01
BWL	3.214,08	1.204,71		971,64	865,55		55,22	116,96
Soziologie	903,72	246,34			641,08			16,30
VWL	897,66	224,08			570,37			103,21
Mathematik	1.556,02	334,53		330,20	731,54		77,01	82,74
Informatik	2.892,64	613,61		165,19	1.210,04	771,98	47,73	84,09
Fachbereich IV gesamt	9.464,12	2.623,27	0,00	1.467,03	4.018,58	771,98	179,96	403,30
Rechtswissenschaft	3.003,02	663,09	87,60	301,22	1.535,62		324,88	90,61
Fachbereich V gesamt	3.003,02	663,09	87,60	301,22	1.535,62	0,00	324,88	90,61
Geographie	2.951,62	498,32		230,28	999,26	230,64	323,22	669,90
Geowissenschaften	10.814,14	2.039,69	102,69	247,91	3.419,96	3.138,35	528,64	1.336,90
Fachbereich VI gesamt	13.765,76	2.538,01	102,69	478,19	4.419,22	3.368,99	851,86	2.006,80
sonst. Studienangebot gesamt	858,46	332,34	0,00	93,62	402,98	0,00	0,00	29,52
Institute gesamt	3.202,47	54,66	0,00	854,20	2.080,43	91,81	0,00	121,37
Universitätsbibliothek	11.299,07	57,90		8.902,89	1.145,62		861,76	330,90
Universitätsrechenzentrum	1.188,44	44,33			510,93		545,33	87,85
Universitätsverwaltung	5.557,37	459,35			2.946,75	58,45	902,79	1.190,03
Zentrale betriebl. Einrichtungen	1.510,40	148,15	120,85		139,43	44,87	65,03	992,07
Sprachzentrum	571,48	17,91	288,77			137,80	41,94	85,06
Universitätsvideoanlage	323,73	20,65	227,40			59,24		16,44
Fachbereichsverwaltung	568,97			26,58	441,28		14,47	86,64
Sportflächen	1.402,12	13,84			106,62			1.281,66
Studentische Selbstverwaltung	402,56	112,53			215,30		14,35	60,38
Sonstige Universitätsbereiche	176,13	65,91			87,11			23,11
Verw., Zentr. Ber. gesamt	23.000,27	940,57	637,02	8.929,47	5.593,04	300,36	2.445,67	4.154,14
Externe Bereiche gesamt	3.904,30	0,00	0,00	0,00	476,96	24,57	12,12	3.390,65
Universität gesamt	77.713,73	10.956,66	1.391,10	17.357,61	26.338,27	5.378,15	4.359,08	11.932,86

Tabelle:
Flächenbezogene Studienplätze nach Lehreinheiten und (Fach-)Bereichen - einschließlich Anmietungen von Dritten - (zum 31.10. des Vorjahres)

	HNF in qm (1)			Abminderung (2)		(1) - (2)	Flächenrichtwert	Flächenbezogene Studienplätze		
	Landeseigentum	Miete	Gesamt	Landeseigentum	Miete	studienplatz-relevant		Landeseigentum	Miete	Gesamt
Pädagogik	2.101,69		2.101,69	27,00		2.074,69	4,0	519	0	519
Philosophie	545,86		545,86	12,00		533,86	4,0	133	0	133
Psychologie	3.578,73	386,80	3.965,53	335,00	386,80	3.243,73	5,8	559	0	559
Psychobiologie (Forschungsinstitut)	95,35	1.450,81	1.546,16	0,00	1.450,81	95,35	5,8	16	0	16
Fachbereich I gesamt	6.321,63	1.837,61	8.159,24	374,00	1.837,61	5.947,63		1.227	0	1.227
Germanistik	2.715,81		2.715,81	82,00		2.633,81	4,0	658	0	658
Anglistik	1.218,87		1.218,87	12,00		1.206,87	4,0	302	0	302
Romanistik	754,06		754,06	12,00		742,06	4,0	186	0	186
Klassische Philologie	311,82		311,82			311,82	4,0	78	0	78
Slavistik/Russisch	326,59		326,59			326,59	4,0	82	0	82
Sinologie	372,88		372,88	12,00		360,88	4,0	90	0	90
Japanologie	218,83		218,83	12,00		206,83	4,0	52	0	52
Phonetik	98,11		98,11			98,11	4,0	25	0	25
Ling. Datenverarbeitung	385,91		385,91	36,00		349,91	8,0	44	0	44
Medienwissenschaft	945,55		945,55	60,00		885,55	8,0	111	0	111
Fachbereich II gesamt	7.348,43	0,00	7.348,43	226,00	0,00	7.122,43		1.628	0	1.628
Geschichte	3.153,91		3.153,91	1.320,00		1.833,91	4,0	458	0	458
Politikwissenschaft	579,49		579,49	0,00		579,49	4,0	145	0	145
Klassische Archäologie	435,66		435,66	246,00		189,66	4,0	47	0	47
Ägyptologie	227,66		227,66			227,66	4,0	57	0	57
Kunstgeschichte	445,31	112,48	557,79	48,00	112,48	397,31	4,0	99	0	99
Papyrologie	53,15		53,15			53,15	4,0	13	0	13
Fachbereich III gesamt	4.895,18	112,48	5.007,66	1.614,00	112,48	3.281,18		819	0	819
BWL	3.214,08		3.214,08	100,00		3.114,08	4,0	779	0	779
Soziologie	903,72		903,72	100,00		803,72	4,0	201	0	201
VWL	897,66		897,66	100,00		797,66	4,0	199	0	199
Mathematik	1.556,02		1.556,02	12,00		1.544,02	5,0	309	0	309
Informatik	2.892,64		2.892,64	84,00		2.808,64	8,0	351	0	351
Fachbereich IV gesamt	9.464,12	0,00	9.464,12	396,00	0,00	9.068,12		1.839	0	1.839
Rechtswissenschaft	2.863,76	139,26	3.003,02	48,00	139,26	2.815,76	4,0	704	0	704
Fachbereich V gesamt	2.863,76	139,26	3.003,02	48,00	139,26	2.815,76		704	0	704
Geographie	2.951,62		2.951,62	178,00		2.773,62	5,0	555	0	555
Geowissenschaften	9.031,32	1.782,82	10.814,14	1.423,18	1.782,82	7.608,14	15,0	507	0	507
Fachbereich VI gesamt	11.982,94	1.782,82	13.765,76	1.601,18	1.782,82	10.381,76		1.062	0	1.062
sonst. Studienangebot gesamt	858,46	0,00	858,46	858,46	0,00	0,00		0	0	0
Institute gesamt	3.202,47	0,00	3.202,47	3.202,47	0,00	0,00		0	0	0
Verw., Zentr. Ber. gesamt	22.652,19	348,08	23.000,27	22.652,19	348,08	0,00		0	0	0
Externe Bereiche gesamt	3.904,30	0,00	3.904,30	3.904,30	0,00	0,00		0	0	0
Universität gesamt	73.493,48	4.220,25	77.713,73	34.876,60	4.220,25	38.616,88		7.279	0	7.279

I.4.1 Entwicklung des Universitätshaushaltes (SOLL)

Tabelle + Graphik:

Entwicklung der Lehr- und Forschungsmittel gesamt in Tausend €
(ohne Universitätsbibliothek und -rechenzentrum)

Jahr	Lehre und Forschungsmittel inkl. Literatur und URT		Mittel ohne UBT und URT	
	Nominal	deflationiert (2005=100)	Nominal	deflationiert (2005=100)
2003	5.560	5.738	3.140	3.241
2004	5.690	5.777	3.270	3.320
2005	6.298	6.298	3.698	3.698
2006	6.691	6.586	4.071	4.007
2007	6.536	6.290	3.916	3.769
2008	6.958	6.527	4.278	4.013
2009	6.934	6.480	4.254	3.976
2010	6.998	6.468	4.333	4.005
2011	6.642	6.000	3.977	3.593
2012	6.455		3.898	

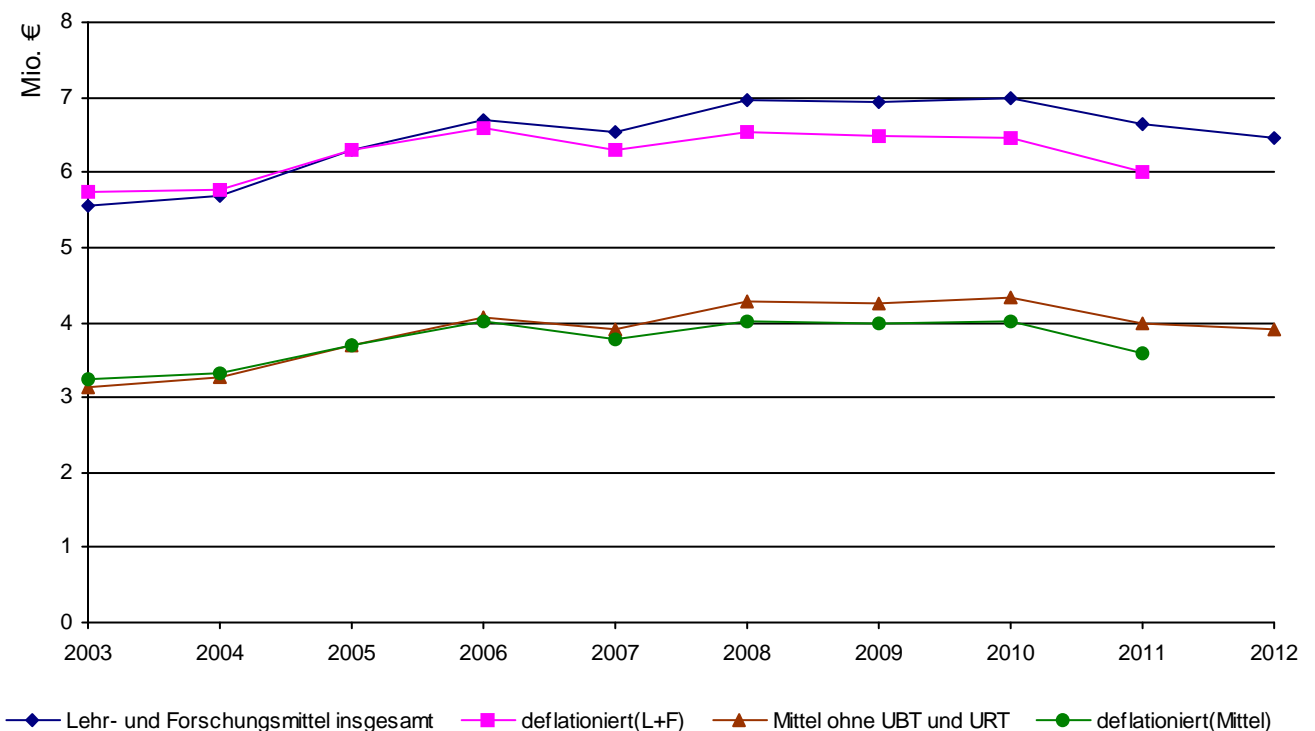

I.4.1 Entwicklung des Universitätshaushaltes (SOLL)

Tabelle:
Entwicklung der Lehr- und Forschungsmittel und der Mittelverteilung nach Fachbereichen und zentralen Aufgaben in Tausend €

	2003	2004	2005	2006	2007	2008	2009	2010	2011	2012
Fachbereich I	311	301	340	382	389	440	456	483	426	434
Fachbereich II	319	330	385	432	423	509	555	579	545	524
Fachbereich III	208	207	239	265	256	305	324	329	291	287
Fachbereich IV	426	439	527	569	548	611	602	580	488	499
Fachbereich V	217	210	343	367	345	365	350	331	286	291
Fachbereich VI	365	366	348	376	347	393	408	425	381	373
1. Zwischensumme	1.846	1.853	2.182	2.391	2.308	2.623	2.695	2.727	2.417	2.408
Portugalzentrum	6	6	6	6	6	6	0			
Sonderforschungsbereich	80	60	100	100	100	100	50	0	0	0
Zentrale Reserve	557	557	560	600	600	600	600	600	600	576
Sprachkurs/FFA/DaF	200	330	50	50	50	50	50	50	50	48
Kulturförderung	5	5	5	5	5	5	5	15	15	14
Gleichstellungsbeauftragte	18	19	15	33	33	33	33	18	18	17
Drittmittel-Anreiz	77	77	326	353	341	388	398	403	357	360
Sachaufwand FB-übergreifend	80	100	100	120	120	120	120	120	120	115
CIP	158	150	200	260	200	200	150	150	150	120
Forschungsfonds inkl "Stufe 1"	110	110	150	150	150	150	150	200	200	192
Original- u. Abgusssammlung	3	3	3	3	3	3	3			
Technische Infrastruktur FB VI								50	50	48
2. Zwischensumme	1.294	1.417	1.515	1.680	1.608	1.655	1.559	1.606	1.560	1.490
Universitätsbibliothek	1.900	1.900	2.000	2.000	2.000	2.050	2.050	2.040	2.040	1.957
Universitätsrechenzentrum	520	520	600	620	620	630	630	625	625	600
3. Zwischensumme	2.420	2.420	2.600	2.620	2.620	2.680	2.680	2.665	2.665	2.557
Gesamtmittel für Lehre und Forschung inkl. Literatur	5.560	5.690	6.297	6.691	6.536	6.958	6.934	6.998	6.642	6.455
deflationiert	5.738	5.777	6.297	6.586	6.291	6.527	6.480	6.468	6.000	
Preisindex (2005=100)	96,9	98,5	100,0	101,6	103,9	106,6	107,0	108,2	110,7	
Nominale Steigerung zum Vorjahr	-423	130	607	394	-155	422	-24	64	-356	-187
und in %	-7,6%	2,3%	9,6%	5,9%	-2,4%	6,1%	-0,3%	0,9%	-5,4%	-2,9%
Ausgleichsmittel	430	400	320	290	290	0	0	0	0	0
Gesamtsumme	5.990	6.090	6.617	6.981	6.826	6.958	6.934	6.998	6.642	6.455

Tabelle + Graphik:
Entwicklung der Ausgaben der Hochschulkapitel (8700 bzw. 0906) in Tausend €
(zum 31.12. des Vorjahres)

Jahr	Haushalts- volumen	davon:				darunter:	
		Personal- ausgaben	Sach- ausgaben	Investitions- ausgaben	Sonstiges	Lehre und Forschung (TG71)	eingeworbene Drittmittel (TG86)
2002	71.404	56.512	11.391	2.123	1.378	7.592	20.011
2003	70.018	55.776	11.163	1.581	1.498	7.311	16.318
2004	67.231	54.038	12.371	336	486	4.064	16.730
2005	70.385	52.765	12.377	3.893	1.350	6.850	17.196
2006	72.317	52.115	13.204	450	6.548	9.973	14.110
2007	80.400	62.800	14.257	1.097	2.246	6.750	16.688
2008	85.347	64.600	15.157	5.279	311	6.288	14.243
2009	105.399	70.440	29.203	5.421	335	6.333	15.698
2010	112.168	75.265	28.965	7.598	340	6.997	16.402
2011	114.509	77.857	30.428	5.878	346	7.666	16.760

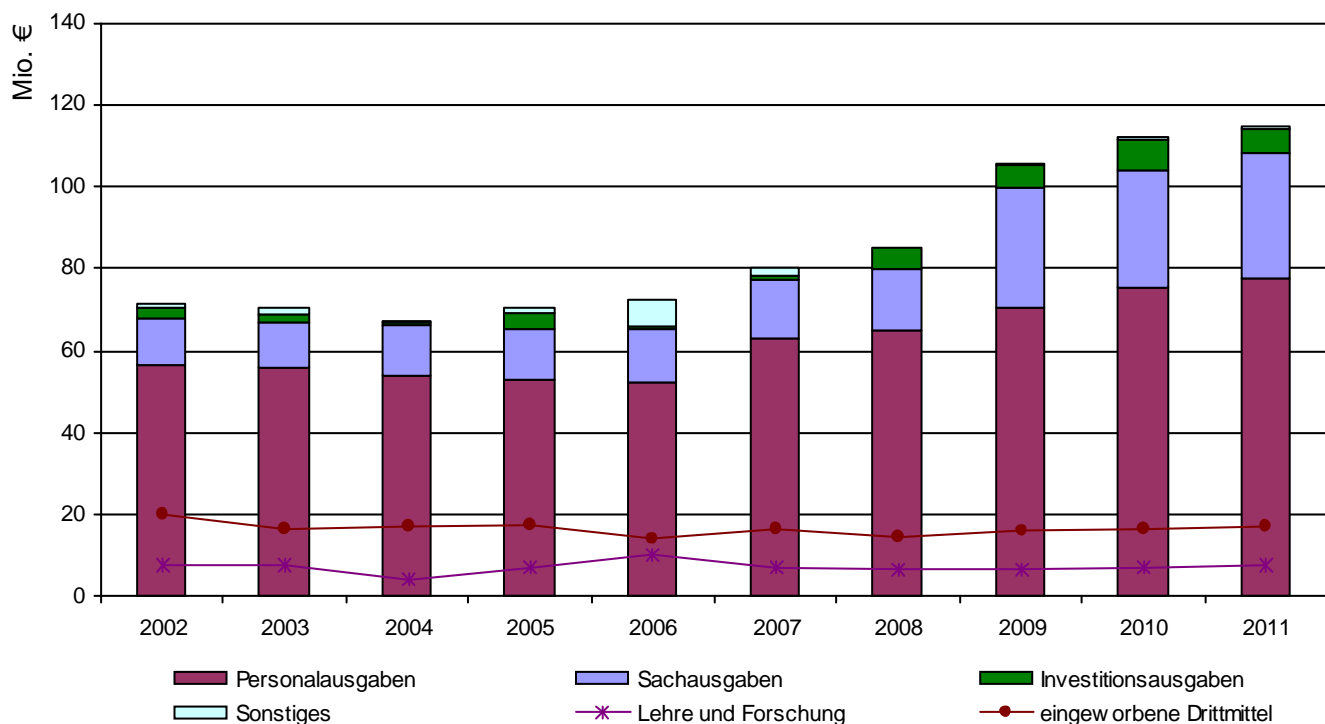

I.5.1 Entwicklung der Drittmiteleinahmen

Tabelle + Graphik:
Entwicklung der Drittmittel in Tausend € sowie der Drittmittelbeschäftigten

Jahr	Höhe der jährlichen Einnahmen in T €	zusätzliche Sondermittel MBWWK in T €	Neuzugänge Bewilligungen in T €	Drittmittelbeschäftigte (ab 2008: VZÄ)		
				Wissenschaftl. Mitarbeiter	Wissenschaftl. Hilfskräfte	Nichtwiss. Mitarbeiter
2002	20.011	4.100	18.300	235,00	282,00	30,00
2003	16.318	3.700	13.886	146,00	299,00	38,00
2004	16.730	4.158	14.412	152,00	311,00	34,00
2005	17.196	4.652	11.352	159,00	248,00	30,00
2006	14.110	5.880	12.520	153,00	244,00	28,00
2007	16.688	7.016	13.323	156,00	248,00	26,00
2008	14.243	8.867	15.912	88,96	40,94	12,27
2009	15.698	9.669	16.257	100,35	53,92	17,02
2010	16.402	10.385	13.110	118,50	47,60	19,47
2011	16.760	10.761	15.428	122,62	36,73	13,03

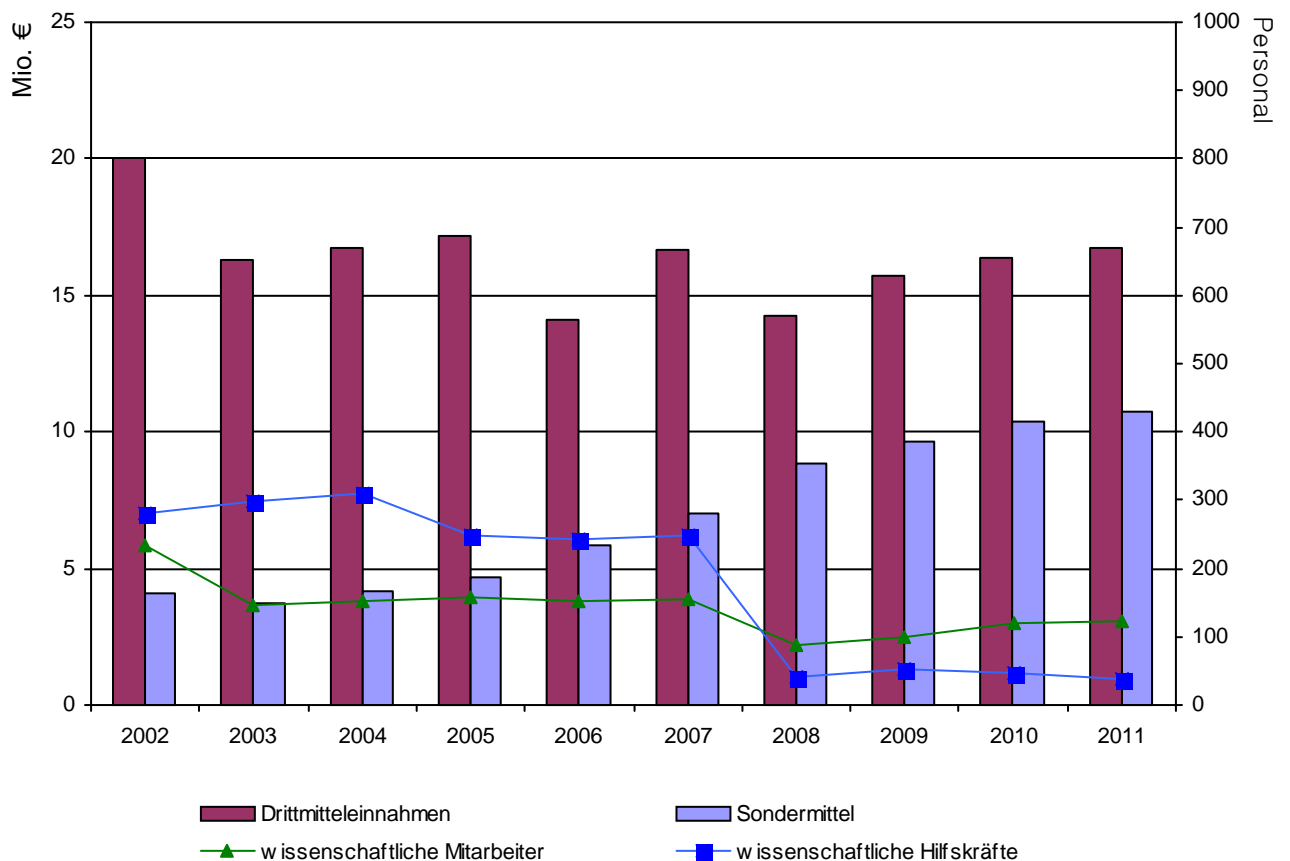

I.5.1 Entwicklung der Drittmiteleinnahmen

Tabelle:**Entwicklung der Drittmiteleinnahmen nach Forschungseinheiten in Tausend €
(einschließlich Anteile an SFB und Kompetenzzentren)**

	2007	2008	2009	2010	2011
Pädagogik	82	139	304	268	
Erziehungswissenschaft					123
Bildungswissenschaften					49
Philosophie	4		0		
Psychologie	1.671	966	970	1.076	1.502
Psychobiologie (Forschungsinstitut)			7	3	
Fachbereich I gesamt	1.757	1.105	1.281	1.347	1.674
Fachbereich II allgemein	5	9	3		
Germanistik	998	993	844	1.295	926
Anglistik	2	4	57	1	2
Romanistik	19	30	11		27
Klassische Philologie	103	75	178	138	96
Slavistik/Russisch	71	67	124	148	200
Sinologie	36	27	31	35	31
Japanologie	7	26	38		17
Phonetik	2	0	19		1
Medienwissenschaft	312	300	377	569	523
Fachbereich II gesamt	1.555	1.531	1.682	2.185	1.823
Fachbereich III allgemein			2	1	2
Geschichte	1.994	1.692	2.002	2.156	1.875
Politikwissenschaft	282	251	260	318	335
Klassische Archäologie	78	32	30	25	145
Ägyptologie	-1	36	49	31	8
Kunstgeschichte	293	398	496	487	1.155
Papyrologie					3
Fachbereich III gesamt	2.646	2.410	2.839	3.018	3.523
Fachbereich IV allgemein	149	71	7	16	13
BWL	226	249	857	605	237
Soziologie	244	459	309	398	407
VWL	529	399	202	758	458
Mathematik	165	135	321	415	499
Informatik	92	203	165	300	190
Wirtschaftsinformatik	279	162	126	125	80
Fachbereich IV gesamt	1.684	1.677	1.988	2.616	1.883
Fachbereich V allgemein	43	51	33	31	32
Rechtswissenschaft	195	267	364	291	303
Fachbereich V gesamt	238	317	397	322	336
Fachbereich VI allgemein	1				
Geographie	303	161	157	232	221
Geowissenschaften	2.457	1.857	2.711	2.632	2.909
Fachbereich VI gesamt	2.760	2.018	2.868	2.864	3.130
sonstige Bereiche	6.048	5.185	4.642	4.050	4.392
Universität gesamt	16.688	14.243	15.698	16.402	16.760

Tabelle:

Übersicht der Drittmiteinnahmen nach Fachbereichen, zentralen Einrichtungen und Mittelgebern in Tausend € im Vorjahr (ohne Sonderkapitel MBWWK)

	Gesamt	davon:					
		DFG	DAAD	BMBF	andere Bundesministerien	Landesministerien ohne MBWWK	E U
Fachbereich I	1.674	381		234	30	10	
Fachbereich II	1.583	686		67		2	
Fachbereich III	1.605	498		85			592
Fachbereich IV	1.883	435	8	308		508	8
Fachbereich V	96		18				14
Fachbereich VI	3.130	383		509	1.099	96	414
SFB 600 II	2.397	2.354					
Graduiertenkollegs	591	591					
ProfessorInnen-Programm	202			202			
IUTR	127	85					
IAAEG	22		5				17
FPP	7						
ZPID	1.332	7			1.145		
Cusanus - Institut	26		4				
Zentral	101	-93		55		6	
Akademisches Auslandsamt	811		173				490
Universitätsbibliothek	6	6					
Universitätsrechenzentrum	-1						
Zwischensumme	15.593	5.334	208	1.460	2.274	621	1.535
Stiftungsprofessuren	64						
An-Institute	1.103			115	195	222	41
Gesamt	16.760	5.334	208	1.575	2.469	843	1.576

	Gesamt	davon:					Anzahl der Projekte
		Gebietskörperschaften	Stiftungen ohne Innovation	Stiftung Innovation	sonstige öffentliche Förderer	Private	
Fachbereich I	1.674		62	82	48	828	51
Fachbereich II	1.583		271		422	135	70
Fachbereich III	1.605	17	36		266	111	54
Fachbereich IV	1.883	31	214	73	9	289	75
Fachbereich V	96					63	9
Fachbereich VI	3.130		96		240	293	86
SFB 600 II	2.397		35			8	77
Graduiertenkollegs	591						2
ProfessorInnen-Programm	202						3
IUTR	127					41	5
IAAEG	22						2
FPP	7					7	1
ZPID	1.332					180	5
Cusanus - Institut	26		0			22	3
Zentral	101		20			113	18
Akademisches Auslandsamt	811				21	128	27
Universitätsbibliothek	6						2
Universitätsrechenzentrum	-1					-1	1
Zwischensumme	15.593	48	734	154	1.006	2.217	491
Stiftungsprofessuren	64					64	1
An-Institute	1.103	164	112		201	53	18
Gesamt	16.760	212	846	154	1.208	2.334	510

Tabelle + Graphik:
Entwicklung der Drittmittelleinnahmen in Tausend € und Aufteilung nach Mittelgebern im Vorjahr in % (ohne Sonderkapitel MBWWK)

	2007	2008	2009	2010	2011	in %
DFG	4.300	4.225	5.129	5.113	5.334	31,8%
DAAD	124	261	312	258	208	1,2%
BMBF	1.004	677	808	1.113	1.575	9,4%
andere Bundesministerien	2.178	2.072	2.414	2.554	2.469	14,7%
Landesministerien ohne MBWWK	1.209	1.105	1.159	1.086	843	5,0%
E U	1.232	777	978	1.179	1.576	9,4%
Gebietskörperschaften	469	144	124	185	212	1,3%
Stiftungen ohne Innovation	1.742	1.726	1.172	1.265	846	5,1%
Stiftung Innovation	-3	19	142	175	154	0,9%
sonstige öffentliche Förderer	1.811	1.335	1.212	1.321	1.208	7,2%
Private	2.622	1.901	2.247	2.153	2.334	13,9%
Drittmittelleinnahmen gesamt	16.688	14.243	15.698	16.402	16.760	100,0%

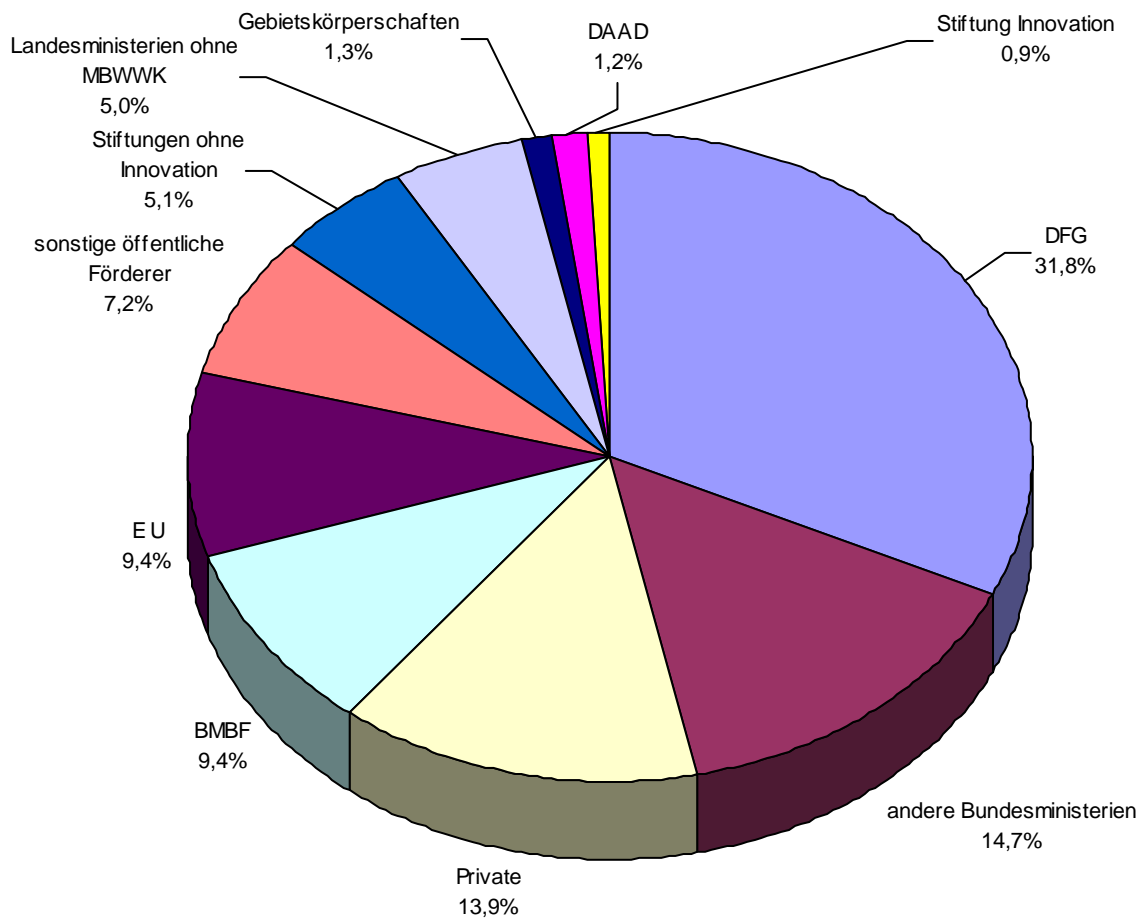

I.5.3 Entwicklung der Drittmittelausgaben

Tabelle:**Entwicklung der Drittmittelausgaben nach Forschungseinheiten in Tausend €
(einschließlich Anteile an SFB und Kompetenzzentren)**

	2007	2008	2009	2010	2011
Pädagogik	133	169	312	287	
Erziehungswissenschaft					101
Bildungswissenschaften					46
Philosophie	7	1	58	54	61
Psychologie	1.359	978	885	976	1.013
Psychobiologie (Forschungsinstitut)			13	17	
Fachbereich I gesamt	1.499	1.149	1.268	1.334	1.220
Fachbereich II allgemein	4	7	5		
Germanistik	943	1.019	910	1.104	1.112
Anglistik	4	3	57	3	1
Romanistik	20	42	19	19	25
Klassische Philologie	80	119	163	54	68
Slavistik/Russisch	75	119	138	137	189
Sinologie	36	27	34	35	32
Japanologie	18	30	48	9	20
Phonetik	1	0	18	1	2
Ling.Datenverarbeitung	0	0	6	0	0
Medienwissenschaft	271	315	352	469	491
Fachbereich II gesamt	1.453	1.680	1.751	1.831	1.939
Fachbereich III allgemein	1		0	1	2
Geschichte	1.526	1.517	1.880	1.942	1.743
Politikwissenschaft	316	284	262	287	287
Klassische Archäologie	100	31	31	65	89
Ägyptologie	8	52	47	16	0
Kunstgeschichte	306	383	458	475	682
Papyrologie					18
Fachbereich III gesamt	2.257	2.267	2.678	2.786	2.820
Fachbereich IV allgemein	109	76	9	12	8
BWL	404	438	546	519	311
Soziologie	239	513	347	462	385
VWL	329	263	181	402	473
Mathematik	146	202	407	393	618
Informatik	138	172	238	247	184
Wirtschaftsinformatik	164	113	117	130	76
Fachbereich IV gesamt	1.528	1.777	1.844	2.166	2.054
Fachbereich V allgemein	45	33	46	39	21
Rechtswissenschaft	178	251	320	269	293
Fachbereich V gesamt	223	284	366	308	314
Fachbereich VI allgemein	1	3	73	40	25
Geographie	556	432	315	446	360
Geowissenschaften	2.109	2.298	2.706	2.935	2.984
Fachbereich VI gesamt	2.666	2.733	3.095	3.421	3.368
sonstige Bereiche	3.860	3.792	2.628	4.324	4.462
Universität gesamt	13.487	13.681	13.630	16.171	16.177

I.5.4 Aktuelle Drittmittelausgaben

Bild 39

Tabelle:**Übersicht der Drittmittelausgaben und Forschungseinheiten bzw. Fachbereichen nach Ausgabenarten in Tausend € im Vorjahr**

	Personalausgaben	Sachausgaben	Investitionsausgaben	Ausgaben gesamt
Erziehungswissenschaft	77	24		101
Bildungswissenschaften	43	2		46
Philosophie	60	1		61
Psychologie	830	170	13	1.013
Fachbereich I gesamt	1.010	198	13	1.220
Germanistik	986	124	2	1.112
Anglistik		1		1
Romanistik	0	24		25
Klassische Philologie	52	16		68
Slavistik/Russisch	167	22		189
Sinologie	22	10		32
Japanologie	8	11	2	20
Phonetik			2	2
Ling.Datenverarbeitung		0		0
Medienwissenschaft	395	96		491
Fachbereich II gesamt	1.629	304	6	1.939
Fachbereich III allgemein	0	2		2
Geschichte	1.514	228		1.743
Politikwissenschaft	238	49		287
Klassische Archäologie	53	36		89
Ägyptologie	0			0
Kunstgeschichte	578	88	16	682
Papyrologie	5	12		18
Fachbereich III gesamt	2.389	415	16	2.820
Fachbereich IV allgemein	4	3	1	8
BWL	281	27	3	311
Soziologie	317	67	1	385
VWL	308	132	32	473
Mathematik	464	27	126	618
Informatik	165	19		184
Wirtschaftsinformatik	70	2	4	76
Fachbereich IV gesamt	1.610	277	166	2.054
Fachbereich V allgemein		21		21
Rechtswissenschaft	246	47	1	293
Fachbereich V gesamt	246	67	1	314
Fachbereich VI allgemein		25		25
Geographie	170	187	3	360
Geowissenschaften	1.955	853	175	2.984
Fachbereich VI gesamt	2.126	1.064	178	3.368
sonstige Bereiche	2.476	1.927	59	4.462
Universität gesamt	11.486	4.252	439	16.177
in %	71,00%	26,29%	2,72%	100,00%

Tabelle:

Drittmittelprojekte und -personal nach Forschungseinheiten und Instituten im Vorjahr
(Stichtag Personaldaten: 01.01.)

	Projekte Anzahl	Wiss. Mitarbeiter		Wiss. Hilfskräfte		Nichtwiss. Mitarbeiter
		gesamt	weiblich	gesamt	weiblich	
Erziehungswissenschaft	10	2,00	1,50	0,82	0,82	
Bildungswissenschaften	4	0,50	0,50	0,33	0,21	
Philosophie		1,00				
Psychologie	37	10,90	7,75	4,41	3,31	0,50
Fachbereich I gesamt	51	14,40	9,75	5,56	4,33	0,50
Germanistik	30	8,35	2,50	0,97	0,59	0,26
Anglistik	1					
Romanistik	5					
Klassische Philologie	6	1,00	1,00			
Slavistik/Russisch	6	1,00	1,00	0,15	0,15	
Sinologie	4					
Japanologie	3					
Phonetik	1					
Medienwissenschaft	14	3,00	1,50	0,41	0,26	
Fachbereich II gesamt	70	13,35	6,00	1,54	1,00	0,26
Fachbereich III allgemein	2					
Geschichte	24	3,50	1,50	1,51	0,85	
Politikwissenschaft	5	1,00	0,50	0,79	0,10	
Klassische Archäologie	7	1,00		0,72	0,46	
Ägyptologie	2					
Kunstgeschichte	13	5,92	4,42	1,97	1,36	
Papyrologie	1			0,21	0,21	
Fachbereich III gesamt	54	11,42	6,42	5,21	2,97	0,00
Fachbereich IV allgemein	2	1,00	1,00	0,13	0,13	
BWL	12	2,00	0,50	0,97	0,21	
Soziologie	21	2,65	1,90	1,23	0,82	
VWL	11	4,00		0,23		1,21
Mathematik	14	5,00	1,00	1,28	0,44	
Informatik	12	2,00		2,68	1,07	
Wirtschaftsinformatik	3	3,00		1,10	0,23	
Fachbereich IV gesamt	75	19,65	4,40	7,63	2,89	1,21
Fachbereich V allgemein	5					
Rechtswissenschaft	4	1,60	1,60	0,79	0,79	
Fachbereich V gesamt	9	1,60	1,60	0,79	0,79	0,00
Geographie	18	1,50	0,50	0,08		
Geowissenschaften	68	26,04	10,44	6,34	3,13	2,82
Fachbereich VI gesamt	86	27,54	10,94	6,42	3,13	2,82
Institute allgemein		1,50		1,49	0,46	0,50
SFB 600 II	77	22,75	14,75	6,43	3,04	1,86
Graduiertenkollegs	2					
ProfessorInnen-Programm	3					
Stiftungsprofessuren	1					
IRP				0,23	0,23	
IUTR	5	7,17	4,10	0,26	0,26	
IAAEG	2	0,50		0,77	0,26	
FPP	1			0,36		
ZPID	5	1,75	0,75			
Cusanus - Institut	3	1,00	0,50			0,50
Zentral	18			0,05	0,05	5,38
Akademisches Auslandsamt	27					
Universitätsbibliothek	2					
Universitätsrechenzentrum	1					
An-Institute	7					
Institute gesamt	154	34,67	20,10	9,58	4,30	8,24
Universität gesamt	499	122,62	59,20	36,73	19,42	13,03

Personaldaten dargestellt als VZÄ

Tabelle:

Promotionsstipendien aus Fördermitteln des Landes Rheinland-Pfalz

Lehrereinheit	Anzahl der Stipendien															
	1999 - 2001				2002 - 2004				2005 - 2007				2008 - 2011			
	gesamt		mit Erfolg		gesamt		mit Erfolg		gesamt		mit Erfolg		gesamt		mit Erfolg	
	ges.	weibl.	ges.	weibl.	ges.	weibl.	ges.	weibl.	ges.	weibl.	ges.	weibl.	ges.	weibl.	ges.	weibl.
Erziehungswissenschaft	0	0			2	2	2	2	0	0						
Philosophie	1	0	1	0	2	0	2	0	2	1	1					
Psychologie	2	1	1	1	4	1	2	1	3	3	2	2	1	1		
Fachbereich I gesamt	3	1	2	1	8	3	6	3	5	4	3	2	1	1	0	0
Germanistik	2	1	1	0	2	0	1		1	1			2	2		
Anglistik	0	0			2	2	1	1	3	1	1		2	1		
Romanistik	0	0			1	1	1	1	0	0						
Klassische Philologie	0	0			0	0			0	0						
Slavistik/Russisch	0	0			0	0			1	1						
Sinologie	0	0			0	0			0	0						
Japanologie	1	1			0	0			0	0			2	1		
Phonetik	1	1	1	1	0	0			0	0						
Ling.Datenverarbeitung	0	0			0	0			0	0						
Medienwissenschaft	0	0			1	1			0	0						
Fachbereich II gesamt	4	3	2	1	6	4	3	2	5	3	1	0	6	4	0	0
Geschichte	6	3	4	1	1	0	1	0	0	0						
Politikwissenschaft	0	0			2	1	1	1	1	1			1	1		
Klassische Archäologie	0	0			0	0			0	0						
Ägyptologie	0	0			0	0			0	0						
Kunstgeschichte	1	0	1	0	0	0			1	1			1	1		
Papyrologie	0	0			0	0			1	1	1	1				
Fachbereich III gesamt	7	3	5	1	3	1	2	1	3	3	1	1	2	2	0	0
BWL	0	0			1	1	1	1	0	0						
Soziologie	0	0			0	0			0	0						
VWL	0	0			1	1	1	1	0	0			1			
Mathematik	1	1			2	0	1	0	1	1	1	1	6	0	4	0
Informatik	0	0			0	0			0	0						
Fachbereich IV gesamt	1	1	0	0	4	2	3	2	1	1	1	1	7	0	4	0
Rechtswissenschaft	3	2	3	2	5	2	5	2	5	3	5	3	4	1	2	1
Fachbereich V gesamt	3	2	3	2	5	2	5	2	5	3	5	3	4	1	2	1
Geographie/Geowissenschaften	4	2	4	2	3	1	3	1	2	1	1	1	4	3	0	
Fachbereich VI gesamt	4	2	4	2	3	1	3	1	2	1	1	1	4	3	0	0
Universität gesamt	22	12	16	7	29	13	22	11	21	15	12	8	24	11	6	1

Tabelle:
Strukturdaten Sonderforschungsbereich/ Forschungscluster

1. FZE						
Forschungszentrum "Europa - Strukturen langer Dauer und Gegenwartsprobleme"						
Beteiligte Fächer	Mitarbeiter aus verschiedenen Bereichen, Sach- und Investitionsausgaben für strukturbildende Maßnahmen					
Laufzeit	2008 - 2011					
Verlängerungsphase	2012-2013					
Zahl der beteiligten Wissenschaftler	7					
davon Professoren						
davon Stipendiaten	1					
Fördervolumen in T€	2008	300,00	2011	385,00		
	2009	385,00				
	2010	385,00				
Finanzierung	Land Rheinland-Pfalz (Forschungsinitiative Stufe III)					
2. SFB 600						
Fremdheit und Armut:						
Wandel von Inklusions- und Exklusionsformen von der Antike bis zur Gegenwart						
Beteiligte Fächer	Geschichte, Kunstgeschichte, Rechtsgeschichte, Germanistik, Politikwissenschaft, Kath. Theologie, Soziologie, Ethnologie					
Laufzeit	2002 - 2012					
Verlängerungsphase						
Zahl der beteiligten Wissenschaftler	63					
davon Professoren	15					
davon Stipendiaten						
Fördervolumen in T€	2004	920,20	2007	1.573,40	2010	2.389,30
	2005	1.494,10	2008	1.530,90	2011	1.971,30
	2006	1.696,70	2009	2.053,60		
Finanzierung	DFG					

Tabelle:
Strukturdaten Sonderforschungsbereich/ Forschungscluster

3. Forschungscluster						
Gesellschaftliche Abhängigkeiten und soziale Netzwerke. Historische Forschungen und Gegenwartsanalysen zu Chancen und Risiken einer sozialen Beziehungsform						
Beteiligte Fächer	Ethnologie (Trier), Geschichte (Mainz, Trier), Kriminologie (Mainz), Medizin (Mainz), Pädagogik (Mainz), Rechtswissenschaften (Mainz), Soziologie (Trier), Wirtschaftswissenschaften (Mainz)					
Laufzeit	2005 - 2013					
Verlängerungsphase						
Zahl der beteiligten Wissenschaftler	39 (26 Trier, 13 Mainz)					
davon Professoren	19 (13 Trier, 6 Mainz)					
davon Stipendiaten						
Fördervolumen in T€	2006	865,00	2009	800,00	2012	800,00
	2007	988,00	2010	800,00	2013	800,00
	2008	538,00	2011	800,00		
Finanzierung	Land Rheinland-Pfalz (Forschungsinitiative)					

Tabelle:**Strukturdaten Graduiertenkollegs/ Graduiertenzentrum der Exzellenz****International Research Training Group "Psychoneuroendocrinology of stress from Genes and Molecules to Affect and Cognition" (GRK 1389)**

Beteiligte Fächer	Forschungsinstitut für Psychobiologie, Psychologie, Center of Drug Research (Leiden, Amsterdam)
Zahl der beteiligten Hochschullehrer/Doz./innen:	13 (8 Trier, 5 Leiden)
Sprecher	Prof. Dr. Hartmut Schächinger
Laufzeit	01.09.2006 - 01.03.2011
Zahl der Kollegiaten	19 (12 Stipendiaten, 7 Kollegiaten)
Finanzierung	DFG, NWO (für Universität Leiden)

Verbesserung der Normsetzung und Normanwendung im integrierten Umweltschutz durch rechts- und naturwissenschaftliche Kooperation (GRK 1319)

Beteiligte Fächer	IUTR, Biogeographie, Bodenkunde, Ökotoxikologie
Zahl der beteiligten Hochschullehrer/Doz./innen:	14
Sprecher	Prof. Dr. Reinhard Hendler
Laufzeit	01.10.2006 - 30.09.2015
Zahl der Kollegiaten	22 (18 aus DFG-Mitteln, 4 Assoziierte Kollegiaten)
Finanzierung	DFG

Improving the Design of Labour Market Institutions and Practice

Beteiligte Fächer	Wirtschaftswissenschaften , Rechtswissenschaften, Soziologie Assoziierte innerhalb des Bereiches Hochschullehrer/innen aus Aachen, Ingolstadt,
Zahl der beteiligten Hochschullehrer/Doz./innen:	8 + 6 Assoz.
Sprecher	Prof. Dr. Dieter Sadowski
Laufzeit	seit Wintersemester 2005/2006
Zahl der Kollegiaten	7 (und 7 assoziierte Kollegiaten)
Finanzierung	Land Rheinland-Pfalz (Hochschulsonderprogramm "Wissen schafft Zukunft")

Tabelle:
Entwicklung der Strukturdaten der Universitätsbibliothek
(zum 31.12. des Vorjahres)

Jahr	Sach- ausgaben in €	davon Literatur in €	davon Zeitschriften in €	(volle) Personal- stellen	Ausleih- vorgänge	nehmende Fernleihe	davon positiv erledigt	gebende Fernleihe	davon positiv erledigt
	(1)	(2)	(3)	(4)	(5)	(6)		(7)	
2002	1.943.000,00	1.631.000,00	817.000,00	96,0	427.000	23.018	17.608	27.483	19.725
2003	1.716.000,00	1.509.000,00	760.000,00	96,4	369.000	38.472	33.429	38.403	24.348
2004	1.567.860,00	1.347.527,00	774.324,00	96,4	368.121	39.928	36.094	47.983	31.292
2005	1.867.375,00	1.618.108,00	788.776,00	95,4	373.403	41.851	34.840	36.560	30.817
2006	2.026.142,00	1.746.242,00	815.211,00	95,4	377.686	41.987	36.755	37.113	32.995
2007	1.888.959,00	1.652.174,00	780.877,00	95,5	396.759	44.474	37.350	35.770	32.302
2008	2.028.429,00	1.775.482,00	823.377,00	94,5	417.141	42.511	35.164	41.005	34.488
2009	2.095.890,00	1.822.854,00	801.032,00	93,5	416.458	44.416	37.201	36.713	31.739
2010	2.117.388,00	1.853.978,00	822.100,00	92,0	410.599	47.062	39.038	36.389	32.087
2011	2.227.005,00	1.999.662,00	878.101,00	93,5	401.513	44.590	38.973	35.045	31.299

Jahr	Kosten pro Band in €	Kosten pro Zeitschrift in €	Zugang in Bänden	Bestand Bücher	Bestand E-Book	Zeitschriften lfd. Titel
	(8)	(9)	(10)	(11)	(12)	(13)
2002	99,00	181,00	19.000	1.414.000		4.919
2003	83,00	147,00	13.000	1.428.000		5.053
2004	97,00	209,00	33.743	1.461.449		4.785
2005	90,00	213,00	25.630	1.483.171		4.632
2006	88,00	224,00	23.593	1.506.764		4.493
2007	92,00	229,00	19.939	1.526.703		4.469
2008	86,00	248,00	20.291	1.546.994	350.000	4.139
2009	78,00	234,00	23.857	1.570.851	367.737	4.146
2010	84,00	246,00	21.808	1.592.659	379.216	4.034
2011	90,00	258,00	23.274	1.615.936	391.203	3.869

Tabelle:

Buchbestand nach Fachkontingenten

(ohne Medien, Mikroformen, Karten, Noten, CD-Rom)

(zum 31.12. des Vorjahres)

Signaturgruppe	Fach	Bände insgesamt	Monographien	Zeitschriften	in % vom Gesamtbestand
0100	Allgemeines	134.037	92.964	41.073	8,6%
1000	Pädagogik	63.609	52.596	11.013	4,1%
1100	Psychologie	73.352	58.879	14.473	4,7%
1200	Philosophie	39.051	30.965	8.086	2,5%
2000/2010	Allg. Sprach- u. Literaturwiss. / LDV	30.628	17.825	12.803	2,0%
2100	Medienwissenschaft	8.564	7.689	875	0,5%
2200	Klass. Philologie	32.070	25.851	6.219	2,1%
2300/8500	Romanistik / Lusitanistik	84.978	70.191	14.787	5,4%
2400	Germanistik	93.713	81.982	11.731	6,0%
2500	Anglistik	75.567	63.104	12.463	4,8%
2600	Slavistik	30.572	25.505	5.067	2,0%
2700	Sinologie	37.267	31.471	5.796	2,4%
2800	Japanologie	21.286	19.221	2.065	1,4%
3000	Mittlere u. neuere Geschichte	102.422	84.053	18.369	6,6%
3100	Alte Geschichte	34.194	28.715	5.479	2,2%
3200	Archäologie	18.462	13.888	4.574	1,2%
3300	Kunstgeschichte	38.166	33.236	4.930	2,4%
3400	Ägyptologie	13.442	11.580	1.862	0,9%
3800	Politikwissenschaft	71.903	56.396	15.507	4,6%
3900/4000	Soziologie / Ethnologie	65.975	56.844	9.131	4,2%
4500	Geographie / Geowissensch.	117.647	90.509	27.138	7,5%
5000/5100	BWL / VWL	136.353	106.131	30.222	8,7%
5500	Mathematik	36.512	22.951	13.561	2,3%
6000	Rechtswissenschaften	168.949	122.678	46.271	10,8%
7200/7300	Informatik / URT	28.662	23.559	5.103	1,8%
8400	Galicistik	4.602	4.231	371	0,3%
	Summe	1.561.983	1.233.014	328.969	100,0%
	- Abgänge	5.896			
	Dissertationen	59.842			
	<u>Gesamtsumme</u>	<u>1.615.929</u>			

Tabelle:

Entwicklung der Strukturdaten des Zentrums für Informations-, Medien- und Kommunikationstechnologie (ZIMK)

Jahr	Haushaltsausgaben in €	davon:					Personal		Auszubildende
		Internet/Netzwerk	Wartung, Lizenzen	Hilfskräfte	Server/sonst. Geräte	Sonstige Ausgaben	Gesamt	Wiss. Mitarbeiter	
2003	398.000	179.000	107.000	81.000	21.000	10.000	30	13	
2004	398.000	119.000	121.000	121.000	26.000	11.000	22,4	13	
2005	460.000	120.000	170.000	90.000	50.000	30.000	23,5	12,5	16
2006	557.000	80.000	190.000	130.000	110.000	47.000	23,5	12,5	16
2007	568.960	165.000	180.000	100.000	98.000	25.960	23,5	12,5	16
2008	614.250	150.000	200.000	125.000	100.000	39.250	23,5	12,5	16
2009	614.250	150.000	240.000	125.000	70.000	29.250	22,5	13,5	16
2010	609.375	150.000	240.000	125.000	70.000	24.375	24,25	13,5	16
2011	609.375	150.000	240.000	125.000	70.000	24.375	24,25	13,5	16
2012	767.768	171.327	194.225	308.835	0	93.381	24,25	13,5	16

Jahr	Netzanschlüsse		Nutzer Funk-LAN	Datenvolumen		Benutzer				Kurse durch Mitarbeiter		
	verfügbar	genutzt		Ausgang in TB/Mon.	Eingang in TB/Mon.	Gesamt	Mitarbeiter	Studierende	Externe	Lehrveranstaltungen	Kompakt-/Ferienkurs	Durchschn. Teilnehmer
2003	3.200									5	60	25
2004	n.b.									3	53	25
2005	6.000	5.500	1.500	1	2	15.650	2.000	13.000	650	3	55	25
2006	6.300			2	4	16.000	2.000	13.300	700	3	55	25
2007	8.500	6.800	1.800	2	4	17.000	2.000	14.000	1.000	3	55	25
2008	8.600	7.000	1.800	2	4	17.000	2.000	14.000	1.000	3	55	25
2009	8.600	7.000	1.800	2	4	17.000	2.000	14.000	1.000	3	55	25
2010	8.600	7.000	1.800	2	4	17.000	2.000	14.000	1.000	3	55	25
2011	8.600	7.000	1.800	2	4	17.000	2.000	14.000	1.000	3	55	25
2012	11.465	7.469	2.140	5	16	20.250	2.886	16.807	557	3	68	17

Tabelle:

Entwicklung der Studierendenförderung nach dem Bundesausbildungsförderungsgesetz (BAföG) (zum 31.12. des Vorjahres)

Jahr	Zahl der Studierenden gesamt	Zahl der BAföG-Anträge gesamt	davon Erstanträge	ausgezahlte Fördermittel in €	Relation Anträge zu Zahl der Studierenden	Relation Fördermittel zu Antragsteller
2002	11.867	3.056	1.108	6.940.786	0,26	2.271,20
2003	12.660	3.100	987	7.555.225	0,24	2.437,17
2004	13.082	3.330	1.052	8.035.300	0,25	2.413,00
2005	13.328	3.312	1.085	8.015.185	0,25	2.420,04
2006	13.755	3.453	1.065	8.330.716	0,25	2.412,60
2007	13.933	3.329	1.067	8.398.404	0,24	2.522,80
2008	13.982	3.649	1.294	9.203.792	0,26	2.522,28
2009	14.639	3.728	1.197	11.381.621	0,25	3.053,01
2010	14.612	4.087	1.348	12.050.710	0,28	2.948,55
2011	15.280	4.046	1.425	12.720.754	0,26	3.144,03

Tabelle:

Entwicklung des Studierendenwerkes Trier - Teil 1

(zum 31.12. des Vorjahres)

Jahr	Finanzierungsbedarf in €	Anteil			Semesterbeiträge gesamt in €	Beschäftigte	davon	
		Eigen- einnahmen	Landes- zuschuss	Soz./Kultur (Sem.Beitr.)			Auszu- bildende	Schwer- behind.
2002	12.171.000	59,6%	13,6%	26,8%	3.184.321	152	2	17
2003	13.150.000	58,1%	11,8%	30,1%	3.871.031	149	3	18
2004	13.785.000	55,3%	8,7%	36,0%	4.625.664	158	4	17
2005	16.010.353	59,2%	8,0%	32,8%	4.846.980	159	3	17
2006	16.446.000	62,0%	7,2%	30,8%	5.067.389	159	2	17
2007	18.320.500	62,6%	6,3%	31,1%	5.697.819	170	2	20
2008	18.607.766	62,3%	6,8%	30,9%	5.708.602	170	2	25
2009	18.682.773	60,8%	6,7%	32,5%	6.072.447	171	3	20
2010	19.879.452	59,3%	6,0%	34,7%	6.886.947	172	5	17
2011	21.142.410	59,0%	5,5%	3,6%	7.491.768	172	3	17

Jahr	Wohnheim- plätze	Zimmervermittlung		Ferien- vermietung	Umzugs- wagen Auslastung	Papa- Mama Knete	Rechts- beratungs- scheine	Psycho- soziale Beratungen
		gesamt	Anfragen					
2002	1.484	815	1.314	119	86,7%		215	865
2003	1.484	818	1.077	112	77,5%		235	701
2004	1.484	749	1.234	107	78,1%		239	514
2005	1.488	753	1.203	135	86,5%		187	576
2006	1.488	891	1.125	136	91,3%		273	597
2007	1.594	958	978	142	93,0%		213	686
2008	1.594	805	1.105	137	93,4%	3.000,00	279	802
2009	1.594	620		134	90,4%	4.500,00	248	846
2010	1.594	685		138	91,0%	7.000,00	306	719
2011	1.533	686		135	88,0%	13.000,00	270	701

Tabelle:

Entwicklung des Studierendenwerkes Trier - Teil 2

(zum 31.12. des Vorjahres)

Jahr	Unterstützungsdarlehen		Examenabschlussdarl.		Soziale Unterstützung		BAFöG Überbrückung	
	Anzahl	in €	Anzahl	in €	Anzahl	in €	Anzahl	in €
2002	21	27.200,00	6	10.800,00	67	15.660,00		
2003	15	16.801,00	2	3.300,00	91	22.443,00		
2004	4	4.800,00	6	10.800,00	93	21.850,00		
2005	5	6.850,00	7	12.100,00	44	9.703,00		
2006	9	13.400,00	3	5.400,00	22	6.250,00		
2007	13	23.100,00	2	3.600,00	10	4.500,00	27	26.800,00
2008	16	26.700,00	6	10.800,00	3	2.602,00	30	50.000,00
2009	8	12.155,00	4	7.200,00	7	2.520,00	41	40.250,00
2010	10	13.380,00	1	1.200,00	4	2.423,98	63	68.500,00
2011	16	26.250,00	5	8.100,00	5	3.332,50	68	90.000,00

Jahr	Freitische		Mensaessen			Kultur- förderung in €	Ausweisausstellung	
	Anzahl	in €	Gesamt	Schneiders- hof	Tarforst		deutsch- französisch	ISIC
2002	189	11.057,00	808.833	162.723	646.110	8.184,00	14	190
2003	217	12.733,50	913.346	191.974	721.372	4.053,00	7	185
2004	216	12.636,00	929.115	208.172	720.943	7.869,63	12	201
2005	110	5.889,00	927.451	206.585	720.866	9.769,05	6	142
2006	20	1.872,00	931.791	207.202	724.589	9.743,35	4	209
2007	6	702,00	911.130	189.617	721.513	7.143,50	3	187
2008	8	1.012,05	937.473	198.582	738.891	10.690,99	0	165
2009	14	1.522,50	919.137	197.894	721.243	12.606,84	5	181
2010	40	5.400,00	954.598	219.836	734.762	9.404,53		146
2011	41	5.501,75	967.521	235.202	732.319	14.082,84	0	82

Tabelle + Graphik:

Entwicklung der Relation von Studierenden und Personal zu den Ausgaben

Jahr	Gesamtsumme				Relationen		
	Personal	Studierende	Ausgaben nominal in T€	Ausgaben real in T€	Studierende/ Personal	Ausgaben nominal/ Studierende	Ausgaben real/ Studierende
2003	890,75	12.660	5.560	5.738	14,21	439 €	453 €
2004	904,50	13.082	5.690	5.777	14,46	435 €	442 €
2005	911,31	13.328	6.298	6.298	14,63	473 €	473 €
2006	922,96	13.755	6.691	6.586	14,90	486 €	479 €
2007	916,98	13.933	6.536	6.290	15,19	469 €	451 €
2008	907,31	13.982	6.958	6.527	15,41	498 €	467 €
2009	961,60	14.639	6.934	6.480	15,22	474 €	443 €
2010	972,91	14.612	6.998	6.468	15,02	479 €	443 €
2011	980,10	14.931	6.642	6.000	15,23	445 €	402 €
2012	989,60	15.280	6.455		15,44	422 €	



Tabelle + Graphik:

Entwicklung der Relation von Studierenden zu Lehrkräften innerhalb der Fachbereiche

Jahr	Studierende	Lehrkräfte			Relation Studierende zu		
		Mittelbau	Professoren	gesamt	Mittelbau	Professoren	gesamt
2003	12.258	310,50	161,00	471,50	39,48	76,14	26,00
2004	12.827	304,75	158,50	463,25	42,09	80,93	27,69
2005	13.040	296,25	158,50	454,75	44,02	82,27	28,68
2006	13.396	294,90	156,50	451,40	45,43	85,60	29,68
2007	13.496	288,25	153,50	441,75	46,82	87,92	30,55
2008	13.471	277,08	162,17	439,25	48,62	83,07	30,67
2009	14.112	301,10	171,50	472,60	46,87	82,29	29,86
2010	14.076	304,85	175,50	480,35	46,17	80,21	29,30
2011	14.407	312,35	175,50	487,85	46,12	82,09	29,53
2012	14.746	313,85	176,50	490,35	46,98	83,55	30,07

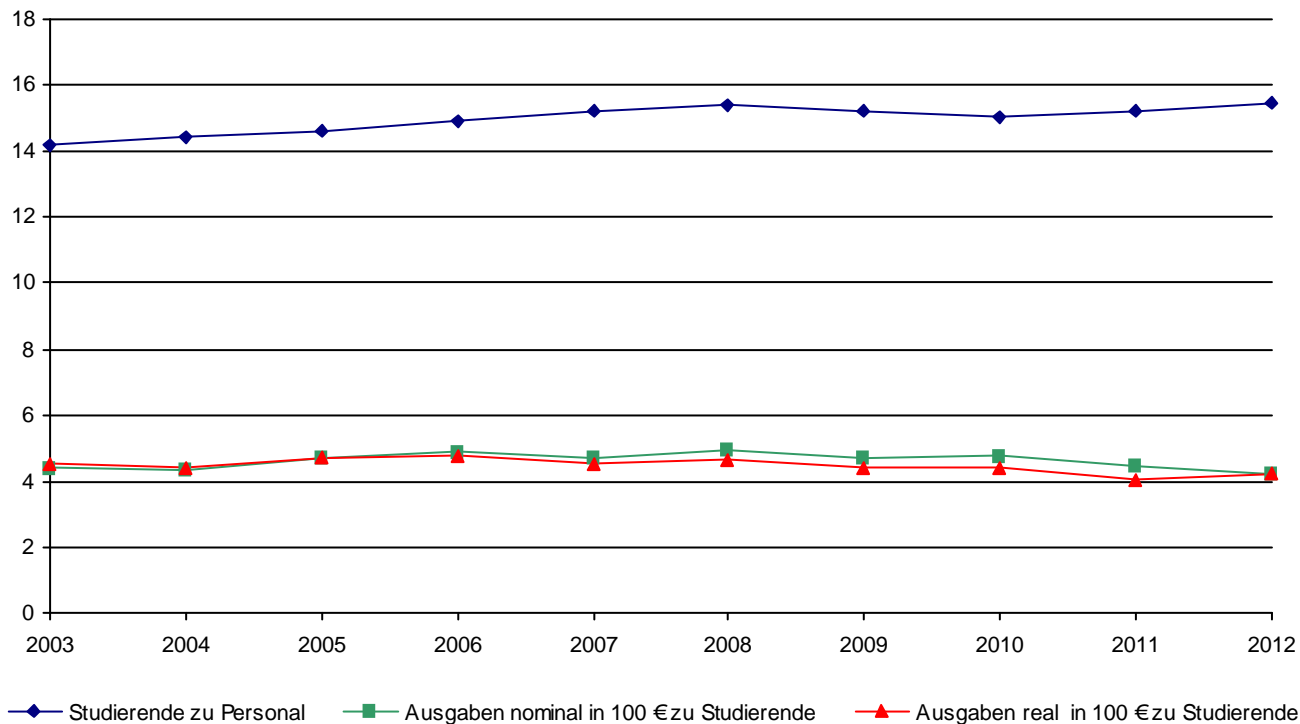

Tabelle:

**Entwicklung der Relation von Studierenden zu wissenschaftlichem Lehrpersonal
(Professoren und Mittelbau) nach Lehreinheiten und Fachbereichen**

	2008	2009	2010	2011	2012		
					Relation	Studierende	Lehrkräfte
Pädagogik	55,4	58,1	48,6	46,9			
Erziehungswissenschaft					66,4	1.029	15,5
Bildungswissenschaften							10,8
Philosophie	20,9	21,0	20,0	19,8	18,6	186	10,0
Psychologie	26,1	20,4	21,5	22,2	22,1	994	45,0
Psychobiologie (Forschungsinstitut)	3,1	5,0	5,5	6,7	5,3	16	3,0
Fachbereich I	30,6	29,1	28,2	28,4	26,4	2.225	84,3
Germanistik	40,2	43,1	41,4	41,2	46,4	1.392	30,0
Anglistik	45,9	47,9	47,1	47,5	44,3	908	20,5
Romanistik	21,7	21,3	20,6	19,4	18,3	356	19,5
Klassische Philologie	22,0	27,0	27,0	26,0	26,8	107	4,0
Slavistik/Russisch	13,1	13,8	13,8	13,1	14,7	66	4,5
Sinologie	22,5	24,4	25,2	24,8	24,1	181	7,5
Japanologie	43,7	44,9	45,7	44,7	42,9	300	7,0
Phonetik	51,0	29,0	25,7	21,3	18,0	54	3,0
Ling.Datenverarbeitung	14,3	13,0	13,8	12,5	12,3	49	4,0
Medienwissenschaft	42,9	20,6	24,7	27,4	33,6	235	7,0
Fachbereich II	33,6	33,5	33,4	33,2	34,1	3.648	107,0
Geschichte	28,5	28,0	27,5	25,5	24,4	623	25,5
Politikwissenschaft	63,5	56,2	55,3	54,1	52,8	844	16,0
Klassische Archäologie	12,8	16,8	17,0	21,5	22,3	89	4,0
Ägyptologie	16,0	16,5	13,5	8,0	9,0	18	2,0
Kunstgeschichte	27,2	35,5	33,3	30,1	31,3	235	7,5
Papyrologie	6,0	7,0	7,0	7,0	5,0	5	1,0
Fachbereich III	35,0	35,3	34,4	32,9	32,4	1.814	56,0
BWL	29,4	30,9	35,5	40,5	50,5	1.792	35,5
Soziologie	35,8	32,2	35,2	37,7	39,3	766	19,5
VWL	26,6	18,0	16,4	14,5	13,8	332	24,0
Mathematik	19,3	21,1	20,7	19,8	20,8	519	25,0
Informatik	15,2	14,8	13,6	12,6	12,4	236	19,0
Wirtschaftsinformatik	29,0	22,9	19,9	19,6	21,8	158	7,3
Fachbereich IV	26,0	24,3	25,3	26,2	29,2	3.803	130,3
Rechtswissenschaft	35,2	34,0	32,2	33,4	36,7	1.688	46,0
Fachbereich V	35,2	34,0	32,2	33,4	36,7	1.688	46,0
Geographie	42,5	42,7	38,7	39,3	37,3	792	21,3
Geowissenschaften	18,5	19,4	18,1	19,0	17,0	776	45,6
Fachbereich VI	28,2	28,0	25,3	25,8	23,5	1.568	66,9
Relation über Fachbereiche	30,7	29,9	29,3	29,5	30,1	14.746	490,4

Tabelle:

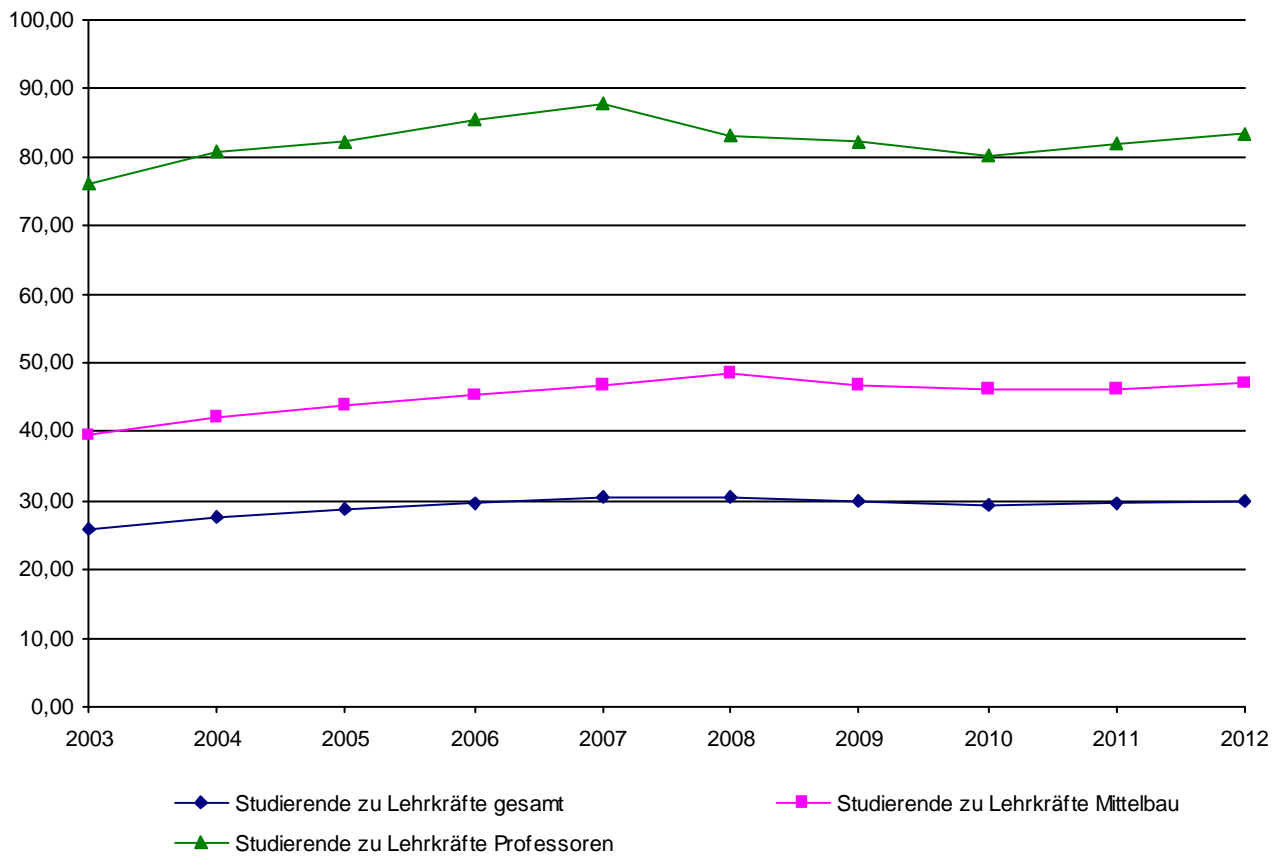
Entwicklung der Relation von Studierenden zu Professoren nach Lehreinheiten und Fachbereichen

	2008	2009	2010	2011	2012		
					Relation	Studierende	Lehrkräfte
Pädagogik	142,4	168,1	141,1	137,9			
Erziehungswissenschaft					205,8	1.029	5,0
Bildungswissenschaften							3,0
Philosophie	62,7	63,0	60,0	59,3	46,5	186	4,0
Psychologie	79,4	64,5	66,1	69,5	71,0	994	14,0
Psychobiologie (Forschungsinstitut)	6,7	10,0	11,0	10,0	8,0	16	2,0
Fachbereich I	86,0	87,1	82,9	83,7	79,5	2.225	28,0
Germanistik	108,6	115,5	130,4	135,9	139,2	1.392	10,0
Anglistik	130,2	126,7	145,3	150,5	151,3	908	6,0
Romanistik	82,6	83,2	80,2	75,6	71,2	356	5,0
Klassische Philologie	44,0	54,0	54,0	52,0	53,5	107	2,0
Slavistik/Russisch	29,5	31,0	31,0	29,5	33,0	66	2,0
Sinologie	84,5	91,5	94,5	93,0	60,3	181	3,0
Japanologie	131,0	104,7	80,0	78,3	100,0	300	3,0
Phonetik	102,0	87,0	77,0	64,0	54,0	54	1,0
Ling.Datenverarbeitung	57,0	52,0	55,0	50,0	49,0	49	1,0
Medienwissenschaft	96,5	61,7	61,7	73,0	78,3	235	3,0
Fachbereich II	97,3	96,4	99,3	101,0	101,3	3.648	36,0
Geschichte	80,1	74,6	73,3	63,8	62,3	623	10,0
Politikwissenschaft	145,8	120,4	118,6	119,9	120,6	844	7,0
Klassische Archäologie	25,5	33,5	34,0	43,0	44,5	89	2,0
Ägyptologie	32,0	33,0	27,0	16,0	18,0	18	1,0
Kunstgeschichte	49,0	66,5	50,0	56,5	58,8	235	4,0
Papyrologie	6,0	7,0	7,0	7,0	5,0	5	1,0
Fachbereich III	79,5	78,6	73,7	72,5	72,6	1.814	25,0
BWL	112,9	111,4	129,7	143,6	179,2	1.792	10,0
Soziologie	85,1	80,5	83,5	91,9	85,1	766	9,0
VWL	69,8	49,6	44,0	41,8	41,5	332	8,0
Mathematik	46,2	46,0	46,5	47,5	51,9	519	10,0
Informatik	47,0	45,5	43,0	39,8	39,3	236	6,0
Wirtschaftsinformatik	69,6	64,0	55,6	58,8	63,2	158	2,5
Fachbereich IV	73,6	68,5	71,4	75,6	83,6	3.803	45,5
Rechtswissenschaft	86,6	85,5	83,2	85,4	93,8	1.688	18,0
Fachbereich V	86,6	85,5	83,2	85,4	93,8	1.688	18,0
Geographie	117,0	121,4	88,9	87,5	79,2	792	10,0
Geowissenschaften	50,1	57,6	55,2	59,9	55,4	776	14,0
Fachbereich VI	76,9	81,9	69,3	71,4	65,3	1.568	24,0
Relation über Fachbereiche	83,1	82,3	80,2	82,1	83,5	14.746	176,5

Tabelle:

Hinweise zur flächenbezogenen Auslastung nach Lehreinheiten und Fachbereichen
(zum 31.10. des Vorjahres)

	HNF in m ²	studien- platz- relevant*	Flächen- richtwert	Studien- plätze	VZSÄ in RSZ**	Fläche pro VZSÄ	Stellen Prof.	Bürofläche m ²	Bürofl. pro Professor
Pädagogik	2.101,69	2.074,69	4,0	519	1.190,83	1,76	8,00	606,90	75,86
Philosophie	545,86	533,86	4,0	133	240,25	2,27	4,00	255,12	63,78
Psychologie	3.965,53	3.243,73	5,8	559	768,08	5,16	14,00	1.651,78	117,98
Psychobiologie (Forschungsinstitut)	1.546,16	95,35	5,8	16	3,00	515,39	2,00	410,02	205,01
Fachbereich I gesamt	8.159,24	5.947,63		1.227	2.202,17	3,71	28,00	2.923,82	104,42
Germanistik	2.715,81	2.633,81	4,0	658	710,83	3,82	10,00	976,89	97,69
Anglistik	1.218,87	1.206,87	4,0	302	512,42	2,38	6,00	326,70	54,45
Romanistik	754,06	742,06	4,0	186	294,25	2,56	5,00	360,14	72,03
Klassische Philologie	311,82	311,82	4,0	78	80,58	3,87	2,00	164,28	82,14
Slavistik/Russisch	326,59	326,59	4,0	82	37,50	8,71	2,00	158,50	79,25
Sinologie	372,88	360,88	4,0	90	90,08	4,14	3,00	251,42	83,81
Japanologie	218,83	206,83	4,0	52	131,50	1,66	3,00	119,49	39,83
Phonetik	98,11	98,11	4,0	25	16,08	6,10	1,00	81,91	81,91
Ling.Datenverarbeitung	385,91	349,91	8,0	44	20,58	18,75	1,00	186,48	186,48
Medienwissenschaft	945,55	885,55	8,0	111	151,92	6,22	3,00	337,80	112,60
Fachbereich II gesamt	7.348,43	7.122,43		1.628	2.045,75	3,59	36,00	2.963,61	82,32
Geschichte	3.153,91	1.833,91	4,0	458	429,50	7,34	10,00	799,39	79,94
Politikwissenschaft	579,49	579,49	4,0	145	460,58	1,26	7,00	524,80	74,97
Klassische Archäologie	435,66	189,66	4,0	47	87,42	4,98	2,00	142,32	71,16
Ägyptologie	227,66	227,66	4,0	57	11,25	20,24	1,00	95,55	95,55
Kunstgeschichte	557,79	397,31	4,0	99	109,00	5,12	4,00	319,40	79,85
Papyrologie	53,15	53,15	4,0	13	2,67	19,93	1,00	42,55	42,55
Fachbereich III gesamt	5.007,66	3.281,18		819	1.100,42	4,55	25,00	1.924,01	76,96
BWL	3.214,08	3.114,08	4,0	779	1.479,58	2,17	10,00	865,55	86,56
Soziologie	903,72	803,72	4,0	201	457,00	1,98	9,00	641,08	71,23
VWL	897,66	797,66	4,0	199	269,83	3,33	8,00	570,37	71,30
Mathematik	1.556,02	1.544,02	5,0	309	317,00	4,91	10,00	731,54	73,15
Informatik	2.892,64	2.808,64	8,0	351	218,92	13,21	8,50	1.210,04	142,36
Fachbereich IV gesamt	9.464,12	9.068,12		1.839	2.742,33	3,45	45,50	4.018,58	88,32
Rechtswissenschaft	3.003,02	2.815,76	4,0	704	1.365,25	2,20	18,00	1.535,62	85,31
Fachbereich V gesamt	3.003,02	2.815,76		704	1.365,25	2,20	18,00	1.535,62	85,31
Geographie	2.951,62	2.773,62	5,0	555	540,67	5,46	10,00	999,26	99,93
Geowissenschaften	10.814,14	7.608,14	15,0	507	484,75	22,31	14,00	3.419,96	244,28
Fachbereich VI gesamt	13.765,76	10.381,76		1.062	1.025,42	13,42	24,00	4.419,22	184,13
Innerhalb der Fachbereiche	46.748,23	38.616,88		7.279	10.481,33	4,46	176,50	17.784,86	100,76

* Studienplatzrelevante Fläche bezogen auf Miete LBB und weitere Anmietungen

** ohne Zusatzstudiengänge

Tabelle:

Entwicklung der Relation der Prüfungen (BA, MA, Diplom, Staatsexamen, Lehramt, Magister) zu Professoren nach Lehreinheiten

	2007	2008	2009	2010	2011		
					Relation	Prüfungen	Professoren
Pädagogik	8,6	9,1	8,5	15,5	n.b.		
Erziehungswissenschaft	n.b.	n.b.	n.b.	n.b.	45,6	228	5,0
Bildungswissenschaften	n.b.	n.b.	n.b.	n.b.	45,3	136	3,0
Philosophie	2,3	3,0	4,7	4,3	7,8	31	4,0
Psychologie	13,4	10,5	10,2	9,1	14,3	200	14,0
Psychobiologie (Forschungsinstitut)	0,0	0,0	0,0	0,0	0,0		2,0
Fachbereich I	9,3	8,5	8,4	9,8	21,3	595	28,0
Germanistik	9,8	12,9	16,1	12,4	21,9	219	10,0
Anglistik	12,3	14,0	18,3	17,5	26,0	156	6,0
Romanistik	6,8	11,4	13,6	11,8	19,0	95	5,0
Klassische Philologie	2,0	6,0	3,5	4,0	12,5	25	2,0
Slavistik/Russisch	0,5	1,5	1,0	0,5	3,5	7	2,0
Sinologie	1,5	1,5	5,0	3,5	7,0	21	3,0
Japanologie	1,5	2,7	3,3	3,5	6,0	18	3,0
Phonetik	11,0	7,0	8,0	3,0	9,0	9	1,0
Ling.Datenverarbeitung	5,0	7,0	5,0	1,0	2,0	2	1,0
Medienwissenschaft	11,0	7,7	6,3	4,3	9,0	27	3,0
Fachbereich II	7,7	9,7	11,2	9,3	16,1	579	36,0
Geschichte	6,1	5,3	8,9	7,1	11,3	113	10,0
Politikwissenschaft	14,6	13,0	10,4	15,1	23,7	166	7,0
Klassische Archäologie	1,5	0,5	1,0	0,5	1,5	3	2,0
Ägyptologie	1,0	2,0	2,0	1,0	2,0	2	1,0
Kunstgeschichte	3,0	1,5	3,2	3,3	5,3	21	4,0
Papyrologie	0,0	0,0	0,0	0,0	0,0		1,0
Fachbereich III	6,7	6,2	6,9	7,7	12,2	305	25,0
BWL	28,2	20,9	12,4	17,8	25,7	257	10,0
Soziologie	6,9	10,3	5,9	10,3	11,9	107	9,0
VWL	5,0	7,6	5,6	8,8	8,1	65	8,0
Mathematik	5,6	4,8	4,7	2,9	7,9	79	10,0
Informatik	3,7	2,8	4,3	2,8	4,2	25	6,0
Wirtschaftsinformatik	9,2	12,0	2,0	6,0	14,8	37	2,5
Fachbereich IV	10,4	10,0	6,6	8,8	12,5	570	45,5
Rechtswissenschaft	11,1	10,1	9,2	6,7	7,2	130	18,0
Fachbereich V	11,1	10,1	9,2	6,7	7,2	130	18,0
Geographie	7,0	6,8	5,7	9,5	20,2	202	10,0
Geowissenschaften	11,3	10,8	6,9	11,7	11,3	158	14,0
Fachbereich VI	9,6	9,3	6,4	10,8	15,0	360	24,0
Relation über Fachbereiche	9,1	9,1	8,1	9,0	14,4	2.539	176,5

Tabelle:

Entwicklung der Relation der Abschlussprüfungen (BA, MA, Diplom, Staatsexamen, Lehramt, Magister) zu Lehrkräften nach Lehreinheiten

	2007	2008	2009	2010	2011		
					Relation	Prüfungen	Lehrkräfte
Pädagogik	3,3	3,2	2,9	5,3	n.b.		
Erziehungswissenschaft	n.b.	n.b.	n.b.	n.b.	14,7	228	15,5
Bildungswissenschaften	n.b.	n.b.	n.b.	n.b.	12,7	136	10,8
Philosophie	0,8	1,0	1,6	1,4	3,1	31	10,0
Psychologie	4,4	3,3	3,3	2,9	4,4	200	45,0
Psychobiologie (Forschungsinstitut)	0,0	0,0	0,0	0,0	0,0		3,0
Fachbereich I	3,3	2,8	2,9	3,3	7,1	595	84,3
Germanistik	3,6	4,8	5,1	3,8	7,3	219	30,0
Anglistik	4,4	5,3	5,9	5,5	7,6	156	20,5
Romanistik	1,8	2,9	3,5	3,0	4,9	95	19,5
Klassische Philologie	1,0	3,0	1,8	2,0	6,3	25	4,0
Slavistik/Russisch	0,2	0,7	0,4	0,2	1,6	7	4,5
Sinologie	0,4	0,4	1,3	0,9	2,8	21	7,5
Japanologie	0,5	1,1	1,9	2,0	2,6	18	7,0
Phonetik	5,5	2,3	2,7	1,0	3,0	9	3,0
Ling.Datenverarbeitung	1,3	1,8	1,3	0,3	0,5	2	4,0
Medienwissenschaft	4,9	2,6	2,5	1,6	3,9	27	7,0
Fachbereich II	2,7	3,4	3,8	3,1	5,4	579	107,0
Geschichte	2,2	2,0	3,3	2,8	4,4	113	25,5
Politikwissenschaft	6,4	6,1	4,9	6,8	10,4	166	16,0
Klassische Archäologie	0,8	0,3	0,5	0,3	0,8	3	4,0
Ägyptologie	0,5	1,0	1,0	0,5	1,0	2	2,0
Kunstgeschichte	1,7	0,8	2,1	1,7	2,8	21	7,5
Papyrologie	0,0	0,0	0,0	0,0	0,0		1,0
Fachbereich III	2,9	2,8	3,2	3,5	5,4	305	56,0
BWL	7,4	5,8	3,4	5,0	7,2	257	35,5
Soziologie	2,9	4,1	2,5	4,2	5,5	107	19,5
VWL	1,9	2,8	2,1	3,0	2,7	65	24,0
Mathematik	2,3	2,2	2,1	1,2	3,2	79	25,0
Informatik	1,2	0,9	1,4	0,9	1,3	25	19,0
Wirtschaftsinformatik	3,8	4,3	0,7	2,0	5,1	37	7,3
Fachbereich IV	3,7	3,6	2,3	3,0	4,4	570	130,3
Rechtswissenschaft	4,5	4,0	3,6	2,6	2,8	130	46,0
Fachbereich V	4,5	4,0	3,6	2,6	2,8	130	46,0
Geographie	2,5	2,4	2,5	4,3	9,5	202	21,3
Geowissenschaften	4,2	3,7	2,3	3,7	3,5	158	45,6
Fachbereich VI	3,5	3,2	2,3	3,9	5,4	360	66,9
Relation über Fachbereiche	3,4	3,3	3,0	3,2	5,2	2.539	490,4

Tabelle:

Entwicklung der Relation der Promotionen zu Professoren nach Lehreinheiten

	2007	2008	2009	2010	2011		
					Relation	Promotionen	Professoren
Pädagogik	0,6	0,3	0,0	0,0	n.b.		
Erziehungswissenschaft	n.b.	n.b.	n.b.	n.b.	0,0		5,0
Bildungswissenschaften	n.b.	n.b.	n.b.	n.b.	0,0		3,0
Philosophie	0,7	0,7	0,7	0,0	0,0		4,0
Psychologie	1,3	1,2	1,0	1,1	1,0	14	14,0
Psychobiologie (Forschungsinstitut)	0,0	0,0	0,0	0,0	0,0		2,0
Fachbereich I	0,9	0,8	0,6	0,6	0,5	14	28,0
Germanistik	0,2	0,5	0,2	0,5	0,6	6	10,0
Anglistik	0,0	0,9	0,0	0,2	0,2	1	6,0
Romanistik	0,8	0,4	0,2	0,0	0,2	1	5,0
Klassische Philologie	0,0	0,0	0,0	1,5	0,0		2,0
Slavistik/Russisch	0,0	0,0	0,0	0,0	0,0		2,0
Sinologie	0,0	0,0	0,5	0,0	0,3	1	3,0
Japanologie	0,5	0,0	0,5	0,3	0,0		3,0
Phonetik	0,0	0,0	2,0	0,0	1,0	1	1,0
Ling.Datenverarbeitung	0,0	0,0	2,0	0,0	0,0		1,0
Medienwissenschaft	0,0	0,7	1,0	0,0	0,3	1	3,0
Fachbereich II	0,2	0,4	0,4	0,3	0,3	11	36,0
Geschichte	1,5	0,8	0,4	1,2	1,1	11	10,0
Politikwissenschaft	0,2	0,4	0,0	1,1	0,6	4	7,0
Klassische Archäologie	0,5	0,5	0,5	0,0	0,0		2,0
Ägyptologie	0,0	0,0	0,0	0,0	0,0		1,0
Kunstgeschichte	1,0	1,3	0,2	0,3	0,0		4,0
Papyrologie	0,0	0,0	0,0	0,0	0,0		1,0
Fachbereich III	0,8	0,7	0,2	0,8	0,6	15	25,0
BWL	1,7	1,0	1,2	1,7	0,4	4	10,0
Soziologie	1,1	0,1	0,5	0,8	0,4	4	9,0
VWL	0,3	0,8	0,3	0,6	0,5	4	8,0
Mathematik	0,3	0,4	0,3	0,3	0,6	6	10,0
Informatik	0,5	0,0	0,7	1,2	0,7	4	6,0
Wirtschaftsinformatik	2,0	0,8	1,2	0,4	0,8	2	2,5
Fachbereich IV	0,9	0,5	0,6	0,9	0,5	24	45,5
Rechtswissenschaft	1,8	1,8	1,8	1,7	2,1	38	18,0
Fachbereich V	1,8	1,8	1,8	1,7	2,1	38	18,0
Geographie	0,0	0,0	0,0	0,0	0,0		10,0
Geowissenschaften	0,9	0,3	0,8	1,1	0,9	12	14,0
Fachbereich VI	0,6	0,2	0,5	0,7	0,5	12	24,0
Relation über Fachbereiche	0,8	0,7	0,6	0,8	0,6	114	176,5

Tabelle:

Entwicklung der Relation zugewiesener Lehr- und Forschungsmittel zu Personal (Stellen-Soll) nach Fachbereichen in Tausend €
zu wissenschaftlichem Lehrpersonal

Jahr	Fachbereich						gesamt							
	I	II	III	IV	V	VI								
2003	4.223	3.114	3.927	3.171	4.346	6.290	3.916	1.846.622/ 471,5						
2004	4.153	3.297	3.838	3.389	4.132	6.483	4.000	1.852.916/ 463,3						
2005	4.505	4.008	4.518	4.057	7.498	6.393	4.801	2.183.099/ 454,8						
2006	5.133	4.433	5.037	4.446	8.194	6.955	5.297	2.391.194/ 451,4						
2007	5.286	4.551	4.844	4.428	7.807	6.370	5.224	2.307.864/ 441,8						
2008	6.029	5.335	5.932	5.074	8.242	7.204	5.973	2.623.799/ 439,3						
2009	5.647	5.211	6.056	4.806	7.735	6.650	5.702	2.695.000/ 472,6						
2010	5.872	5.411	6.150	4.622	7.118	6.479	5.677	2.727.000/ 480,4						
2011	5.164	4.977	5.291	3.798	6.217	5.742	4.954	2.417.000/ 487,9						
2012	5.151	434.000/ 84,3	4.897	524.000/ 107,0	5.125	287.000/ 56,0	3.831	499.000/ 130,3	6.326	291.000/ 46,0	5.580	373.000/ 66,9	4.911	2.408.000/ 490,4

zu Professoren

Jahr	Fachbereich						gesamt							
	I	II	III	IV	V	VI								
2003	12.976	8.868	10.405	9.461	12.072	20.267	11.470	1.846.622/ 161,0						
2004	12.547	9.419	10.364	9.862	11.649	21.546	11.690	1.852.916/ 158,5						
2005	13.083	11.659	11.971	11.851	19.057	20.494	13.773	2.183.099/ 158,5						
2006	15.295	13.508	13.259	13.083	20.372	20.865	15.279	2.391.194/ 156,5						
2007	16.190	13.225	12.776	13.204	19.191	19.288	15.035	2.307.864/ 153,5						
2008	16.928	15.438	13.477	14.386	20.260	19.632	16.180	2.623.799/ 162,2						
2009	16.889	15.000	13.500	13.528	19.444	19.429	15.714	2.695.000/ 171,5						
2010	17.250	16.083	13.160	13.034	18.389	17.708	15.538	2.727.000/ 175,5						
2011	15.214	15.139	11.640	10.966	15.889	15.875	13.772	2.417.000/ 175,5						
2012	15.500	434.000/ 28,0	14.556	524.000/ 36,0	11.480	287.000/ 25,0	10.967	499.000/ 45,5	16.167	291.000/ 18,0	15.542	373.000/ 24,0	13.643	2.408.000/ 176,5

Tabelle:

Entwicklung der Relation zugewiesener Lehr- und Forschungsmittel zu Studierenden (1. Studienfach) nach Fachbereichen in €

Jahr	Fachbereich						gesamt							
	I	II	III	IV	V	VI								
2000	193	223	213	206	152	317	212	2.296.275/ 10.844						
2001	202	218	219	204	156	340	216	2.359.583/ 10.900						
2002	176	178	178	174	133	291	184	2.065.741/ 11.231						
2003	155	145	149	134	110	245	151	1.846.622/ 12.258						
2004	155	132	140	127	112	231	144	1.852.916/ 12.827						
2005	168	150	158	156	174	220	167	2.183.099/ 13.040						
2006	171	161	158	172	198	228	179	2.391.194/ 13.396						
2007	170	141	151	169	202	224	171	2.307.864/ 13.496						
2008	197	159	170	196	234	255	195	2.623.799/ 13.471						
2009	194	156	172	198	227	237	191	2.695.000/ 14.112						
2010	208	162	179	182	221	256	194	2.727.000/ 14.076						
2011	182	150	161	145	186	222	168	2.417.000/ 14.407						
2012	195	434.000/ 2.225	144	524.000/ 3.648	158	287.000/ 1.814	131	499.000/ 3.803	172	291.000/ 1.688	238	373.000/ 1.568	163	2.408.000/ 14.746

Tabelle:

Relation Drittmiteleinahmen zu Professoren (Stellen-Soll) nach Lehreinheiten und Fachbereichen in €(ohne Anteile SFB und Kompetenzzentren)

	2007	2008	2009	2010	2011		
					Relation	Drittmittel-einnahmen	Professoren
Pädagogik	11.671	19.869	37.971	33.480	n.b.		
Erziehungswissenschaft	n.b.	n.b.	n.b.	n.b.	24.660	123.301	5,0
Bildungswissenschaften	n.b.	n.b.	n.b.	n.b.	16.214	48.642	3,0
Philosophie	1.393	0	-15	0	0		4,0
Psychologie	104.418	56.827	57.499	63.471	93.880	1.502.081	16,0
Fachbereich I	67.561	40.931	45.758	48.102	59.787	1.674.024	28,0
Germanistik	99.813	90.310	84.355	129.476	92.556	925.556	10,0
Anglistik	275	514	9.578	167	333	2.000	6,0
Romanistik	3.842	5.918	2.120	0	5.443	27.216	5,0
Klassische Philologie	51.447	37.638	89.140	69.168	48.034	96.067	2,0
Slavistik/Russisch	35.500	33.478	61.950	73.859	99.884	199.768	2,0
Sinologie	18.233	13.430	15.420	17.486	10.455	31.364	3,0
Japanologie	3.590	8.550	9.432	0	5.720	17.159	3,0
Phonetik	1.741	90	19.413	0	1.000	1.000	1,0
Ling.Datenverarbeitung	0	0	0	0	0		1,0
Medienwissenschaft	70.700	40.346	45.620	109.212	94.436	283.308	3,0
Fachbereich II	41.947	36.526	40.045	54.012	43.984	1.583.438	36,0
Geschichte	121.211	68.582	62.298	71.069	43.669	436.693	10,0
Politikwissenschaft	19.635	10.300	2.887	10.980	13.569	94.983	7,0
Klassische Archäologie	38.998	16.072	15.150	12.336	72.590	145.179	2,0
Ägyptologie	-576	36.360	48.744	30.559	8.264	8.264	1,0
Kunstgeschichte	24.563	54.616	51.138	61.512	228.834	915.336	4,0
Papyrologie	0	0	0	0	3.000	3.000	1,0
Fachbereich III	56.523	40.679	36.686	43.601	64.210	1.605.252	25,0
BWL	25.116	24.856	85.712	60.465	23.674	236.738	10,0
Soziologie	30.503	57.327	38.677	49.693	45.270	407.426	9,0
VWL	66.074	49.825	25.309	94.747	57.214	457.712	8,0
Mathematik	18.303	13.536	32.057	41.523	49.870	498.696	10,0
Informatik	15.385	33.828	27.454	49.944	31.719	190.314	6,0
Wirtschaftsinformatik	111.671	64.682	50.583	49.845	31.898	79.744	2,5
Fachbereich IV	39.629	37.684	44.667	58.784	41.391	1.883.286	45,5
Rechtswissenschaft	1.372	4.879	6.871	2.779	3.532	63.572	18,0
Fachbereich V	3.756	7.685	8.682	4.495	5.324	95.826	18,0
Geographie	37.849	20.100	15.717	23.166	22.065	220.646	10,0
Geowissenschaften	204.711	142.851	193.652	188.023	207.782	2.908.944	14,0
Fachbereich VI	138.001	96.089	119.513	119.333	130.400	3.129.590	24,0
Relation über Fachbereiche	55.091	42.368	49.301	56.650	56.495	9.971.416	176,5

Drittmiteleinahmen Ø letzten 5 Jahre	51.983	8.953.135	172,2
Drittmiteleinahmen Ø letzten 3 Jahre	54.153	9.521.923	175,8

Tabelle:

Relation Drittmittelausgaben zu Professoren (Stellen-Soll) nach Lehreinheiten und Fachbereichen in €

	2007	2008	2009	2010	2011		
					Relation	Drittmittel- ausgaben	Professoren
Pädagogik	0	0	38.991	35.823	n.b.		
Erziehungswissenschaft	n.b.	n.b.	n.b.	n.b.	20.266	101.328	5,0
Bildungswissenschaften	n.b.	n.b.	n.b.	n.b.	15.261	45.784	3,0
Philosophie	0	0	19.353	17.891	15.141	60.565	4,0
Psychologie	0	0	52.803	58.448	63.300	1.012.803	16,0
Fachbereich I	0	0	45.272	47.638	43.589	1.220.479	28,0
Germanistik	0	0	91.039	110.441	111.199	1.111.986	10,0
Anglistik	0	0	9.524	537	215	1.288	6,0
Romanistik	0	0	3.823	3.764	4.989	24.944	5,0
Klassische Philologie	0	0	81.715	26.802	33.915	67.829	2,0
Slavistik/Russisch	0	0	69.230	68.698	94.519	189.039	2,0
Sinologie	0	0	16.909	17.486	10.515	31.545	3,0
Japanologie	0	0	12.076	2.341	6.549	19.646	3,0
Phonetik	0	0	17.710	830	2.046	2.046	1,0
Ling.Datenverarbeitung	0	0	6.419	2	2	2	1,0
Medienwissenschaft	0	0	48.343	84.998	94.305	282.914	3,0
Fachbereich II	0	0	42.912	44.934	48.090	1.731.240	36,0
Geschichte	0	0	71.219	65.969	49.616	496.158	10,0
Politikwissenschaft	0	0	7.931	10.497	11.293	79.049	7,0
Klassische Archäologie	0	0	15.295	32.477	44.591	89.181	2,0
Ägyptologie	0	0	47.384	16.433	210	210	1,0
Kunstgeschichte	0	0	50.251	65.248	118.534	474.136	4,0
Papyrologie	0	0	0	0	17.543	17.543	1,0
Fachbereich III	0	0	41.031	43.067	46.327	1.158.167	25,0
BWL	0	0	54.564	51.866	31.058	310.581	10,0
Soziologie	0	0	43.338	57.801	42.819	385.371	9,0
VWL	0	0	22.614	50.262	59.082	472.657	8,0
Mathematik	0	0	40.698	39.340	61.765	617.647	10,0
Informatik	0	0	39.623	41.243	30.650	183.898	6,0
Wirtschaftsinformatik	0	0	46.900	52.156	30.322	75.806	2,5
Fachbereich IV	0	0	41.441	48.683	45.143	2.054.006	45,5
Rechtswissenschaft	0	0	6.292	3.060	4.753	85.551	18,0
Fachbereich V	0	0	8.864	5.227	5.911	106.398	18,0
Geographie	0	0	31.520	44.598	35.952	359.516	10,0
Geowissenschaften	0	0	193.316	209.656	213.124	2.983.732	14,0
Fachbereich VI	0	0	128.942	142.560	140.323	3.367.748	24,0
Relation über Fachbereiche	0	0	50.920	55.328	54.606	9.638.039	176,5

Drittmittelausgaben Ø letzten 3 Jahre

53.620 9.428.211 175,8

Tabelle:

Buchbestände nach Fächern in Relation zur Zahl der Studierenden und des wissenschaftlichen Lehrpersonals

		Bände insgesamt	Studierende in VZSÄ	Bände/ VZSÄ	Wiss. Lehr- personal	Bände/ wiss. Lehrpers.
Fachbereich I	Pädagogik	63.609	1.716,9	37,0	26,3	2.423,2
	Philosophie	39.051	347,0	112,5	10,0	3.905,1
	Psychologie	73.352	1.046,8	70,1	48,0	1.528,2
Fachbereich II	Germanistik	93.713	1.077,9	86,9	30,0	3.123,8
	Anglistik	75.567	778,3	97,1	20,5	3.686,2
	Romanistik	89.580	473,9	189,0	19,5	4.593,8
	Klassische Philologie	32.070	141,4	226,8	4,0	8.017,5
	Slavistik/Russisch	30.572	71,2	429,6	4,5	6.793,8
	Sinologie	37.267	153,5	242,8	7,5	4.968,9
	Japanologie	21.286	192,3	110,7	7,0	3.040,9
	Medienwissenschaft	8.564	206,8	41,4	7,0	1.223,4
Fachbereich III	Geschichte	136.616	711,3	192,1	25,5	5.357,5
	Politikwissenschaft	71.903	712,8	100,9	16,0	4.493,9
	Klassische Archäologie	18.462	119,8	154,2	4,0	4.615,5
	Ägyptologie	13.442	20,3	661,1	2,0	6.721,0
	Kunstgeschichte	38.166	188,4	202,6	7,5	5.088,8
Fachbereich IV	BWL / VWL	136.353	2.270,4	60,1	59,5	2.291,6
	Soziologie	65.975	726,3	90,8	19,5	3.383,3
	Mathematik	36.512	509,7	71,6	25,0	1.460,5
	Informatik/LDV	28.662	437,1	65,6	30,3	947,5
Fachbereich V	Rechtswissenschaft	168.949	1.726,9	97,8	46,0	3.672,8
Fachbereich VI	Geographie/Geowissenschaften	117.647	1.663,9	70,7	66,9	1.759,9
Universität gesamt		164.665	0,0	n.b.	0,0	n.b.
Gesamtsumme		1.561.983	15.292,9	102,1	486,4	3.211,6

Tabelle:
Strukturdaten der Fächer und Fachbereiche im Überblick

	Studierende A-Fach zu Professoren 2011	Studierende A- Fach zu Lehrkräften 2011	Haushaltsmittel zu Studierende A- Fach 2011	Prüfungen zu Professoren 2011	Promotionen zu Professoren Σ 2007 - 2011	Drittmiteleinahmen zu Professoren Ø 2008 - 2011
Erziehungswissenschaft	224	72	0	26,2	0,0	3.523
Bildungswissenschaften	0	0	n.b.	0,0	0,0	2.316
Philosophie	63	25	0	4,8	1,5	148
Psychologie	64	21	0	8,6	5,1	55.315
Fachbereich I	86	28	181	10,3	3,1	32.507
Germanistik	158	53	0	13,6	2,1	72.220
Anglistik	173	51	0	16,5	1,3	1.565
Romanistik	91	23	0	16,2	1,6	2.475
Klassische Philologie	79	39	0	8,0	1,5	42.204
Slavistik/Russisch	39	17	0	3,0	0,0	43.524
Sinologie	62	25	0	6,3	0,7	7.643
Japanologie	105	45	0	5,0	1,3	4.177
Phonetik	54	18	0	9,0	3,0	3.178
Ling.Datenverarbeitung	51	13	0	2,0	2,0	0
Medienwissenschaft	80	34	0	5,7	2,0	48.107
Fachbereich II	115	39	126	11,1	1,6	30.576
Geschichte	72	28	0	9,6	4,6	47.071
Politikwissenschaft	130	57	0	17,6	2,3	7.662
Klassische Archäologie	46	23	0	1,5	1,5	22.164
Ägyptologie	18	9	0	0,0	0,0	17.621
Kunstgeschichte	61	32	0	4,0	3,0	62.798
Papyrologie	5	5	0	0,0	0,0	429
Fachbereich III	79	35	145	9,5	3,1	33.542
BWL	185	52	0	12,1	5,8	31.044
Soziologie	88	40	0	8,7	2,7	28.842
VWL	45	15	0	6,8	2,4	41.881
Mathematik	56	23	0	4,1	1,9	21.923
Informatik	41	13	0	3,7	3,0	22.619
Wirtschaftsinformatik	70	24	0	11,2	5,2	44.097
Fachbereich IV	88	31	125	7,6	3,3	30.920
Rechtswissenschaft	94	37	171	7,2	9,2	4.277
Fachbereich V	94	37	171	7,2	9,2	4.277
Geographie/Geowissenschaften	71	25	219	9,4	2,3	81.189
Fachbereich VI	71	25	219	9,4	2,3	81.189
Fachbereiche gesamt	90	32	151	9,2	3,3	35.591
Berechnungsgrundlage	<u>15.910</u> 176,50	<u>15.910</u> 490,35	<u>2.408.000</u> 15.910	<u>1.625</u> 176,50	<u>591</u> 176,50	<u>6.281.898</u> 176,50

**Tabelle:
Strukturdaten des Fachbereichs I**

		Päda- gogik	Erziehungs- wissen- schaft	Bildungs- wissen- schaften	Philo- sophie	Psycho- logie		FB I gesamt	Fach- bereiche gesamt	
Personal										
		absolut	absolut	absolut	absolut	absolut		absolut	in %	absolut
Professoren	2012		5,00	3,00	4,00	16,00		28,00	15,9%	177
Akademische Mitarbeiter	2012		10,50	7,75	6,00	32,00		57,25	17,7%	324
Lehrkräfte gesamt	2012		15,50	10,75	10,00	48,00		84,25	17,2%	490
Nichtwissenschaftliches Personal	2012		3,00	2,00	1,50	17,50		25,50	20,7%	123
wiss. Drittmittelpersonal	2012		2,00	0,50	1,00	10,90		14,40	2,3%	630
Studierende										
		absolut	absolut	absolut	absolut	absolut		absolut	in %	absolut
im 1. Studienfach	WS 11/12		1.029,00		186,00	1.010,00				
davon im 1. und 2. Fachsemester	WS 11/12		226,00		49,00	210,00		485,00	11,5%	4.214
VZSÄ ABC-Fachbelegung	WS 11/12		1.205,25	511,67	347,00	1.046,75		3.110,67	19,3%	16.114
VZSÄ ABC-Fachbelegung in Regelstudienzeit	WS 11/12		757,00	433,83	240,25	771,08		2.202,17	20,2%	10.907
Flächen										
		absolut	absolut	absolut	absolut	absolut		absolut	in %	absolut
Flächenrichtwert	2011	4,00			4,00	5,80				
Studienplätze	2011	518,67			133,47	575,70		1.227,84	16,9%	7.279
Bürofläche in m²	2011	606,90			255,12	2.061,80		2.923,82	16,4%	17.785
Haushalt										
		absolut	absolut	absolut	absolut	absolut		absolut	in %	absolut
Haushaltsmittel in T€	2012							434,00	18,0%	2.408
Drittmiteleinahmen in T€	2011		123,30	48,64		1.502,08		1.674,02	16,8%	9.971
Prüfungen										
		absolut	absolut	absolut	absolut	absolut		absolut	in %	absolut
Habilitation	Σ 2006 - 2011	3,00			2,00	2,00		7,00	17,1%	41
Promotion	Σ 2007 - 2011	6,00			6,00	81,00		93,00	15,6%	597
Bachelor Kernfach	2011		97,00			62,00		159,00	37,5%	424
Bachelor 2-fach	2011				1,00			1,00	1,2%	86
Diplom	2011		131,00			138,00		269,00	39,9%	675
Magister	2011				9,00			9,00	2,5%	355
Lehramt gesamt	2011				10,00			10,00	2,1%	466
juristisches Staatsexamen	2011							0,00	0,0%	129
Zusatzqualifikationen	2011							0,00	0,0%	353
Kennzahlen										
		Quote	Quote	Quote	Quote	Quote		Quote	in %	Quote
Studierende A-Fach / Professoren	2011		224,20		63,25	63,75		85,50	94,9%	90
Studierende A-Fach / Lehrkraft	2011		72,32		25,30	21,25		28,42	87,6%	32
Haushaltsmittel / Studierende A-Fach	2011							181,29	119,8%	151
Prüfungen / Professoren	2011		26,20		4,75	8,63		10,29	111,7%	9
Promotionen / Professoren	Σ 2007 - 2011				1,50	5,06		3,32	98,2%	3
Drittmiteleinahmen in T€ / Professoren	Ø 2007 - 2011		4,93	3,24	0,21	77,44		51,17	100,9%	51
Drittmiteleinahmen in T€ / Lehrkraft	Ø 2007 - 2011		1,59	0,90	0,08	25,81		17,01	93,1%	18

**Tabelle:
Strukturdaten des Fachbereichs II**

		Germanistik	Anglistik	Romanistik	Klass. Philologie	Slavistik und Russistik	Sinologie	Japanologie	Phonetik	Ling. Datenverarbeitung	Medienwissenschaft		FB II gesamt	Fachbereiche gesamt	
Personal													absolut	in %	absolut
Professoren	2012	10,00	6,00	5,00	2,00	2,00	3,00	3,00	1,00	1,00	3,00		36,00	20,4%	177
Akademische Mitarbeiter	2012	20,00	14,50	14,50	2,00	2,50	4,50	4,00	2,00	3,00	4,00		73,50	22,7%	324
Lehrkräfte gesamt	2012	30,00	20,50	19,50	4,00	4,50	7,50	7,00	3,00	4,00	7,00		107,00	21,8%	490
Nichtwissenschaftliches Personal	2012	5,25	3,00	2,50	1,00	1,00	1,00	1,00	0,50	0,50	1,50		19,25	15,7%	123
wiss. Drittmittelpersonal	2012	8,35			1,00	1,00					3,00		13,35	2,1%	630
Studierende													absolut	in %	absolut
im 1. Studienfach	WS 11/12	1.595,00	909,00	356,00	107,00	66,00	181,00	300,00	54,00	49,00	235,00				
davon im 1. und 2. Fachsemester	WS 11/12	452,00	224,00	59,00	24,00	17,00	27,00	48,00	1,00	5,00	63,00		920,00	21,8%	4.214
VZSÄ ABC-Fachbelegung	WS 11/12	1.490,42	787,75	473,92	141,42	71,17	153,50	192,33	39,75	41,00	208,83		3.600,08	22,3%	16.114
VZSÄ ABC-Fachbelegung in Regelstudienzeit	WS 11/12	899,33	512,92	294,25	80,58	37,50	90,08	131,50	16,08	20,58	151,92		2.234,75	20,5%	10.907
Flächen													absolut	in %	absolut
Flächenrichtwert	2011	4,00	4,00	4,00	4,00	4,00	4,00	4,00	4,00	8,00	8,00				
Studienplätze	2011	658,45	301,72	185,52	77,96	81,65	90,22	51,71	24,53	43,74	110,69		1.626,18	22,3%	7.279
Bürofläche in m ²	2011	976,89	326,70	360,14	164,28	158,50	251,42	119,49	81,91	186,48	337,80		2.963,61	16,7%	17.785
Haushalt													absolut	in %	absolut
Haushaltsmittel in T€	2012												524,00	21,8%	2.408
Drittmiteleinahmen in T€	2011	925,56	2,00	27,22	96,07	199,77	31,36	17,16	1,00		283,31		1.583,44	15,9%	9.971
Prüfungen													absolut	in %	absolut
Habilitation	Σ 2006 - 2011	2,00			3,00	1,00		1,00					7,00	17,1%	41
Promotion	Σ 2007 - 2011	21,00	8,00	8,00	3,00		2,00	4,00	3,00	2,00	6,00		57,00	9,5%	597
Bachelor Kernfach	2011												0,00	0,0%	424
Bachelor 2-fach	2011	16,00	9,00	1,00		1,00	2,00	3,00			10,00		42,00	48,8%	86
Diplom	2011												0,00	0,0%	675
Magister	2011	42,00	18,00	16,00		2,00	19,00	15,00	9,00	2,00	17,00		140,00	39,4%	355
Lehramt gesamt	2011	94,00	81,00	65,00	16,00	4,00							260,00	55,8%	466
juristisches Staatsexamen	2011												0,00	0,0%	129
Zusatzqualifikationen	2011	44,00	2,00										46,00	13,0%	353
Kennzahlen													Quote	in %	Quote
Studierende A-Fach / Professoren	2011	157,60	172,83	90,60	78,50	39,00	62,33	104,67	54,00	51,00	80,00		115,19	127,8%	90
Studierende A-Fach / Lehrkraft	2011	52,53	50,59	23,23	39,25	17,33	24,93	44,86	18,00	12,75	34,29		38,76	119,5%	32
Haushaltsmittel / Studierende A-Fach	2011												126,36	83,5%	151
Prüfungen / Professoren	2011	13,60	16,50	16,20	8,00	3,00	6,33	5,00	9,00	2,00	5,67		11,11	120,7%	9
Promotionen / Professoren	Σ 2007 - 2011	2,10	1,33	1,60	1,50		0,67	1,33	3,00	2,00	2,00		1,58	46,8%	3
Drittmiteleinahmen in T€ / Professoren	Ø 2007 - 2011	101,11	2,19	3,46	59,09	60,93	10,70	5,85	4,45		67,35		42,81	84,4%	51
Drittmiteleinahmen in T€ / Lehrkraft	Ø 2007 - 2011	33,70	0,64	0,89	29,54	27,08	4,28	2,51	1,48		28,86		14,40	78,9%	18

Tabelle:
Strukturdaten des Fachbereichs III

		Ge- schichte	Politik- wissen- schaft	Klass. Archäo- logie	Ägypto- logie	Kunst- ge- schichte	Papyro- logie		FB III gesamt	Fach- bereiche gesamt	
Personal		absolut	absolut	absolut	absolut	absolut	absolut		absolut	in %	absolut
Professoren	2012	10,00	7,00	2,00	1,00	4,00	1,00		25,00	14,2%	177
Akademische Mitarbeiter	2012	15,50	9,00	2,00	1,00	3,50			32,00	9,9%	324
Lehrkräfte gesamt	2012	25,50	16,00	4,00	2,00	7,50	1,00		56,00	11,4%	490
Nichtwissenschaftliches Personal	2012	4,50	2,75	2,00	0,50	2,00	0,50		13,25	10,8%	123
wiss. Drittmittelpersonal	2012	3,50	1,00	1,00		5,92			11,42	1,8%	630
Studierende		absolut	absolut	absolut	absolut	absolut	absolut		absolut	in %	absolut
im 1. Studienfach	WS 11/12	623,00	844,00	89,00	18,00	235,00	5,00				
davon im 1. und 2. Fachsemester	WS 11/12	113,00	219,00	30,00	2,00	49,00			413,00	9,8%	4.214
VZSÄ ABC-Fachbelegung	WS 11/12	711,33	712,75	119,75	20,33	188,42	5,75		1.758,33	10,9%	16.114
VZSÄ ABC-Fachbelegung in Regelstudienzeit	WS 11/12	429,50	460,58	87,42	11,25	109,00	2,67		1.100,42	10,1%	10.907
Flächen		absolut	absolut	absolut	absolut	absolut	absolut		absolut	in %	absolut
Flächenrichtwert	2011	4,00	4,00	4,00	4,00	4,00	4,00				
Studienplätze	2011	458,48	144,87	47,42	56,92	99,33	13,29		820,30	11,3%	7.279
Bürofläche in m²	2011	799,39	524,80	142,32	95,55	319,40	42,55		1.924,01	10,8%	17.785
Haushalt		absolut	absolut	absolut	absolut	absolut	absolut		absolut	in %	absolut
Haushaltsmittel in T€	2012								287,00	11,9%	2.408
Drittmiteleinahmen in T€	2011	436,69	94,98	145,18	8,26	915,34	3,00		1.605,25	16,1%	9.971
Prüfungen		absolut	absolut	absolut	absolut	absolut	absolut		absolut	in %	absolut
Habilitation	Σ 2006 - 2011	10,00	2,00			1,00			13,00	32,5%	40
Promotion	Σ 2007 - 2011	46,00	16,00	3,00		12,00			77,00	13,2%	583
Bachelor Kernfach	2011				2,00				2,00	0,5%	424
Bachelor 2-fach	2011		31,00			5,00			36,00	41,9%	86
Diplom	2011								0,00	0,0%	675
Magister	2011	24,00	81,00	3,00		16,00			124,00	34,9%	355
Lehramt gesamt	2011	72,00	42,00						114,00	24,5%	466
juristisches Staatsexamen	2011								0,00	0,0%	129
Zusatzqualifikationen	2011								0,00	0,0%	353
Kennzahlen		Quote	Quote	Quote	Quote	Quote	Quote		Quote	in %	Quote
Studierende A-Fach / Professoren	2011	71,70	130,14	45,50	18,00	60,75	5,00		79,40	88,1%	90
Studierende A-Fach / Lehrkraft	2011	28,12	56,94	22,75	9,00	32,40	5,00		35,45	109,2%	32
Haushaltsmittel / Studierende A-Fach	2011								144,58	95,5%	151
Prüfungen / Professoren	2011	9,60	17,57	1,50		4,00			9,52	103,4%	9
Promotionen / Professoren	Σ 2007 - 2011	4,60	2,29	1,50		3,00			3,08	93,2%	3
Drittmiteleinahmen in T€ / Professoren	Ø 2007 - 2011	65,90	10,73	31,03	24,67	87,92	0,60		46,96	92,6%	51
Drittmiteleinahmen in T€ / Lehrkraft	Ø 2007 - 2011	25,84	4,69	15,51	12,34	46,89	0,60		20,96	114,8%	18

**Tabelle:
Strukturdaten des Fachbereichs IV**

		BWL	Sozio- logie	VWL	Mathe- matik	Infor- matik	Wirt- schafts- infor- matik		FB IV gesamt	Fach- bereiche gesamt	
Personal		absolut	absolut	absolut	absolut	absolut	absolut		absolut	in %	absolut
Professoren	2012	10,00	9,00	8,00	10,00	6,00	2,50		45,50	25,8%	177
Akademische Mitarbeiter	2012	25,50	10,50	16,00	15,00	13,00	4,75		85,75	26,4%	324
Lehrkräfte gesamt	2012	35,50	19,50	24,00	25,00	19,00	7,25		130,25	26,6%	490
Nichtwissenschaftliches Personal	2012	5,50	4,50	4,50	4,50	3,00	1,00		24,50	19,9%	123
wiss. Drittmittelpersonal	2012	2,00	2,65	4,00	5,00	2,00	3,00		19,65	3,1%	630
Studierende		absolut	absolut	absolut	absolut	absolut	absolut		absolut	in %	absolut
im 1. Studienfach	WS 11/12	1.792,00	766,00	332,00	519,00	236,00	158,00				
davon im 1. und 2. Fachsemester	WS 11/12	793,00	247,00	98,00	159,00	54,00	63,00		1.414,00	33,6%	4.214
VZSÄ ABC-Fachbelegung	WS 11/12	1.852,42	726,33	418,00	509,67	230,58	165,50		3.902,50	24,2%	16.114
VZSÄ ABC-Fachbelegung in Regelstudienzeit	WS 11/12	1.479,58	457,00	269,83	317,00	103,92	115,00		2.742,33	25,1%	10.907
Flächen		absolut	absolut	absolut	absolut	absolut	absolut		absolut	in %	absolut
Flächenrichtwert	2011	4,00	4,00	4,00	5,00	8,00					
Studienplätze	2011	778,52	200,93	199,42	308,80	351,08			1.838,75	25,3%	7.279
Bürofläche in m²	2011	865,55	641,08	570,37	731,54	1.210,04			4.018,58	22,6%	17.785
Haushalt		absolut	absolut	absolut	absolut	absolut	absolut		absolut	in %	absolut
Haushaltsmittel in T€	2012								499,00	20,7%	2.408
Drittmiteleinahmen in T€	2011	236,74	407,43	457,71	498,70	190,31	79,74		1.883,29	18,9%	9.971
Prüfungen		absolut	absolut	absolut	absolut	absolut	absolut		absolut	in %	absolut
Habilitation	Σ 2006 - 2011		1,00	1,00	3,00	1,00	1,00		7,00	17,1%	41
Promotion	Σ 2007 - 2011	58,00	24,00	19,00	19,00	18,00	13,00		151,00	25,3%	597
Bachelor Kernfach	2011	136,00	22,00	11,00	22,00	2,00	9,00		202,00	47,6%	424
Bachelor 2-fach	2011		7,00						7,00	8,1%	86
Diplom	2011	99,00	34,00	54,00	22,00	22,00	28,00		259,00	38,4%	675
Magister	2011	22,00	44,00						66,00	18,6%	355
Lehramt gesamt	2011				19,00				19,00	4,1%	466
juristisches Staatsexamen	2011								0,00	0,0%	129
Zusatzqualifikationen	2011								242,00	68,6%	353
Kennzahlen		Quote	Quote	Quote	Quote	Quote	Quote		Quote	in %	Quote
Studierende A-Fach / Professoren	2011	185,00	87,67	45,00	56,30	40,83	70,00		87,52	97,1%	90
Studierende A-Fach / Lehrkraft	2011	52,11	40,46	15,00	22,52	12,89	24,14		30,57	94,2%	32
Haushaltsmittel / Studierende A-Fach	2011								125,31	82,8%	151
Prüfungen / Professoren	2011	12,10	8,67	6,75	4,10	3,67	11,20		7,56	82,1%	9
Promotionen / Professoren	Σ 2007 - 2011	5,80	2,67	2,38	1,90	3,00	5,20		3,32	98,1%	3
Drittmiteleinahmen in T€ / Professoren	Ø 2007 - 2011	43,46	40,38	58,63	30,69	31,67	61,74		43,29	85,3%	51
Drittmiteleinahmen in T€ / Lehrkraft	Ø 2007 - 2011	12,24	18,64	19,54	12,28	10,00	21,29		15,12	82,8%	18

**Tabelle:
Strukturdaten des Fachbereichs V**

		FB V gesamt		Fach- bereiche gesamt
Personal				
		absolut	in %	absolut
Professoren	2012	18,00	10,2%	177
Akademische Mitarbeiter	2012	32,00	9,9%	324
Lehrkräfte gesamt	2012	46,00	9,4%	490
Nichtwissenschaftliches Personal	2012	14,00	11,4%	123
wiss. Drittmittelpersonal	2012	1,60	0,3%	630
Studierende				
		absolut	in %	absolut
im 1. Studienfach	WS 11/12			
davon im 1. und 2. Fachsemester	WS 11/12	547,00	13,0%	4.214
VZSÄ ABC-Fachbelegung	WS 11/12	1.726,92	10,7%	16.114
VZSÄ ABC-Fachbelegung in Regelstudienzeit	WS 11/12	1.365,25	12,5%	10.907
Flächen				
		absolut	in %	absolut
Flächenrichtwert	2011			
Studienplätze	2011	703,94	9,7%	7.279
Bürofläche in m²	2011	1.535,62	8,6%	17.785
Haushalt				
		absolut	in %	absolut
Haushaltsmittel in T€	2012	291,00	12,1%	2.408
Drittmiteleinahmen in T€	2011	95,83	1,0%	9.971
Prüfungen				
		absolut	in %	absolut
Habilitation	Σ 2006 - 2011	2,00	5,0%	40
Promotion	Σ 2007 - 2011	165,00	28,3%	583
Bachelor Kernfach	2011	0,00	0,0%	424
Bachelor 2-fach	2011	0,00	0,0%	86
Diplom	2011	0,00	0,0%	675
Magister	2011	1,00	0,3%	355
Lehramt gesamt	2011	0,00	0,0%	466
juristisches Staatsexamen	2011	129,00	100,0%	129
Zusatzqualifikationen	2011	64,00	18,1%	353
Kennzahlen				
		Quote	in %	Quote
Studierende A-Fach / Professoren	2011	94,33	104,7%	90
Studierende A-Fach / Lehrkraft	2011	36,91	113,8%	32
Haushaltsmittel / Studierende A-Fach	2011	171,38	113,2%	151
Prüfungen / Professoren	2011	7,22	78,4%	9
Promotionen / Professoren	Σ 2007 - 2011	9,17	277,5%	3
Drittmiteleinahmen in T€ / Professoren	Ø 2007 - 2011	5,99	11,8%	51
Drittmiteleinahmen in T€ / Lehrkraft	Ø 2007 - 2011	2,34	12,8%	18

**Tabelle:
Strukturdaten des Fachbereichs VI**

		FB VI gesamt		Fach- bereiche gesamt
Personal				
		absolut	in %	absolut
Professoren	2012	24,00	13,6%	177
Akademische Mitarbeiter	2012	43,85	13,5%	324
Lehrkräfte gesamt	2012	66,85	13,6%	490
Nichtwissenschaftliches Personal	2012	26,50	21,5%	123
wiss. Drittmittelpersonal	2012	27,54	4,4%	630
Studierende				
		absolut	in %	absolut
im 1. Studienfach	WS 11/12			
davon im 1. und 2. Fachsemester	WS 11/12	309,00	7,3%	4.214
VZSÄ ABC-Fachbelegung	WS 11/12	1.663,92	10,3%	16.114
VZSÄ ABC-Fachbelegung in Regelstudienzeit	WS 11/12	1.025,42	9,4%	10.907
Flächen				
		absolut	in %	absolut
Flächenrichtwert	2011			
Studienplätze	2011	1.061,93	14,6%	7.279
Bürofläche in m²	2011	4.419,22	24,8%	17.785
Haushalt				
		absolut	in %	absolut
Haushaltsmittel in T€	2012	373,00	15,5%	2.408
Drittmiteleinahmen in T€	2011	3.129,59	31,4%	9.971
Prüfungen				
		absolut	in %	absolut
Habilitation	Σ 2006 - 2011	5,00	12,5%	40
Promotion	Σ 2007 - 2011	54,00	9,3%	583
Bachelor Kernfach	2011	61,00	14,4%	424
Bachelor 2-fach	2011	0,00	0,0%	86
Diplom	2011	147,00	21,8%	675
Magister	2011	15,00	4,2%	355
Lehramt gesamt	2011	63,00	13,5%	466
juristisches Staatsexamen	2011	0,00	0,0%	129
Zusatzqualifikationen	2011	0,00	0,0%	353
Kennzahlen				
		Quote	in %	Quote
Studierende A-Fach / Professoren	2011	71,00	78,8%	90
Studierende A-Fach / Lehrkraft	2011	25,49	78,6%	32
Haushaltsmittel / Studierende A-Fach	2011	218,90	144,6%	151
Prüfungen / Professoren	2011	9,38	101,8%	9
Promotionen / Professoren	Σ 2007 - 2011	2,25	68,1%	3
Drittmiteleinahmen in T€ / Professoren	Ø 2007 - 2011	113,66	224,1%	51
Drittmiteleinahmen in T€ / Lehrkraft	Ø 2007 - 2011	40,81	223,5%	18

**Tabelle + Graphiken:
Übersicht über das Geschlechterverhältnis**

	WS 07/08			WS 08/09			WS 09/10			WS 10/11			WS 11/12		
	Summe	weiblich	in %	Summe	weiblich	in %	Summe	weiblich	in %	Summe	weiblich	in %	Summe	weiblich	in %
Studierende															
im 1. Studienfach	13.982	8.333	59,6%	14.639	8.787	60,0%	14.612	8.736	59,8%	14.931	8.916	59,7%	15.280	8.932	58,5%
Studienanfänger (1. u. 2. FS)	3.265	2.049	62,8%	4.075	2.564	62,9%	3.322	2.032	61,2%	3.717	2.266	61,0%	4.214	2.378	56,4%
Prüfungen															
Diplom/Magister/Lehramt/Staatsexamen	1.482	926	62,5%	1.561	865	55,4%	1.423	953	67,0%	1.458	933	64,0%	1.625	1.044	64,3%
Promotion	130	56	43,1%	113	55	48,7%	107	44	41,1%	133	57	42,9%	114	54	47,4%
Habilitation	8	5	62,5%	9	3	33,3%	1			4	3	75,0%	4		
Personal															
Professoren	155	28	18,1%	141	27	19,2%	159	33	20,8%	164	36	22,0%	158	35	21,8%
Wissenschaftliche Mitarbeiter	327	134	41,0%	260	97	37,4%	294	114	38,6%	300	117	38,9%	321	129	40,3%
Nichtwissenschaftliches Personal	218	202	92,7%	107	96	89,5%	112	100	89,4%	112	100	89,3%	121	109	90,1%
Wissenschaftliche Hilfskräfte (examinert)	73	35	47,9%	12	7	58,8%	13	7	55,6%	18	9	48,7%	22	11	48,5%
Wissenschaftliche Hilfskräfte (nicht-examinert)	291	145	49,8%	49	25	50,4%	56	28	50,6%	70	37	53,7%	62	31	49,2%
	1.064	544	51,1%	569	252	44,3%	633	282	44,5%	663	299	45,1%	683	314	45,9%
Drittmittelpersonal															
Wissenschaftliche Mitarbeiter	156	81	51,9%	89	42	47,5%	100	48	47,5%	119	52	44,3%	123	59	48,3%
Wissenschaftliche Hilfskräfte (examinert)	34	17	50,0%	11	5	47,5%	11	5	44,5%	12	6	50,5%	14	8	55,7%
Wissenschaftliche Hilfskräfte (nicht-examinert)	214	120	56,1%	30	15	50,9%	43	23	52,9%	35	18	52,4%	23	12	51,2%
	404	218	54,0%	130	63	48,3%	154	75	48,8%	166	77	46,4%	159	79	49,3%

Ab WS 08/09: Darstellung des Personals in VZÄ

Studierende und akademische Grade (Frauenanteil in %)

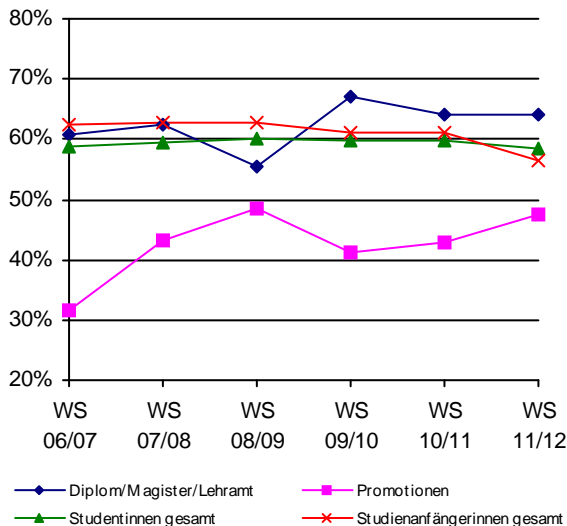

Personal der Fachbereiche (Frauenanteil in %)

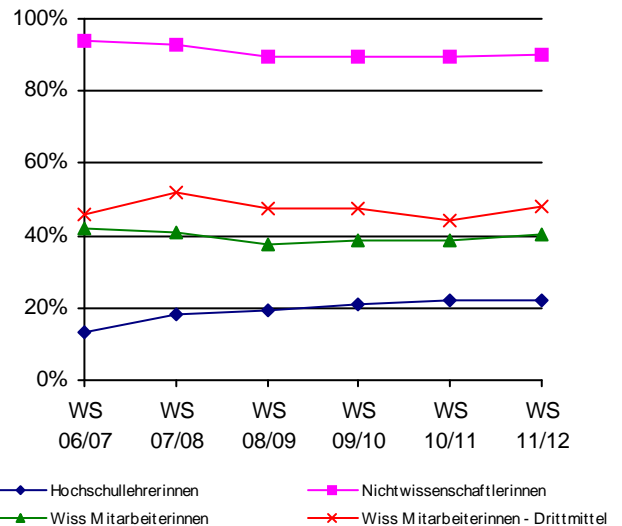

IV.2.1 Entwicklung der Zahl der Studierenden

Tabelle:
Studierende im 1. Studienfach nach Lehreinheiten und Geschlecht

	WS 07/08			WS 08/09			WS 09/10			WS 10/11			WS 11/12		
	Summe	weiblich	in %	Summe	weiblich	in %	Summe	weiblich	in %	Summe	weiblich	in %	Summe	weiblich	in %
Pädagogik	997	796	79,8%	1.177	964	81,9%	1.129	923	81,8%	1.103	894	81,1%			
Erziehungswissenschaft													1.029	820	79,7%
Philosophie	188	93	49,5%	189	79	41,8%	180	67	37,2%	178	67	37,6%	186	74	39,8%
Psychologie	1.032	792	76,7%	967	740	76,5%	991	761	76,8%	1.042	800	76,8%	994	758	76,3%
Psychobiologie	20	13	65,0%	20	14	70,0%	22	14	63,6%	20	13	65,0%	16	10	62,5%
Fachbereich I	2.237	1.694	75,7%	2.353	1.797	76,4%	2.322	1.765	76,0%	2.343	1.774	75,7%	2.225	1.662	74,7%
Germanistik	1.086	769	70,8%	1.271	899	70,7%	1.304	932	71,5%	1.359	992	73,0%	1.392	1.012	72,7%
Anglistik	781	544	69,7%	887	617	69,6%	872	608	69,7%	903	613	67,9%	908	613	67,5%
Romanistik	413	335	81,1%	416	337	81,0%	401	326	81,3%	378	310	82,0%	356	289	81,2%
Klassische Philologie	88	58	65,9%	108	66	61,1%	108	69	63,9%	104	66	63,5%	107	65	60,7%
Slavistik/Russisch	59	47	79,7%	62	53	85,5%	62	53	85,5%	59	51	86,4%	66	56	84,8%
Sinologie	169	85	50,3%	183	99	54,1%	189	103	54,5%	186	101	54,3%	181	103	56,9%
Japanologie	262	157	59,9%	314	193	61,5%	320	186	58,1%	313	185	59,1%	300	165	55,0%
Phonetik	102	81	79,4%	87	72	82,8%	77	63	81,8%	64	52	81,3%	54	44	81,5%
Ling.Datenverarbeitung	57	25	43,9%	52	24	46,2%	55	26	47,3%	50	21	42,0%	49	21	42,9%
Medienwissenschaft	193	117	60,6%	185	112	60,5%	185	107	57,8%	219	131	59,8%	235	153	65,1%
Fachbereich II	3.210	2.218	69,1%	3.565	2.472	69,3%	3.573	2.473	69,2%	3.635	2.522	69,4%	3.648	2.521	69,1%
Geschichte	641	272	42,4%	671	289	43,1%	660	287	43,5%	638	274	42,9%	623	255	40,9%
Politikwissenschaft	826	335	40,6%	843	328	38,9%	830	315	38,0%	839	326	38,9%	844	299	35,4%
Klassische Archäologie	51	34	66,7%	67	39	58,2%	68	35	51,5%	86	52	60,5%	89	58	65,2%
Ägyptologie	32	26	81,3%	33	26	78,8%	27	21	77,8%	16	13	81,3%	18	13	72,2%
Kunstgeschichte	245	211	86,1%	266	229	86,1%	250	219	87,6%	226	198	87,6%	235	208	88,5%
Papyrologie	6	4	66,7%	7	4	57,1%	7	4	57,1%	7	5	71,4%	5	5	100,0%
Fachbereich III	1.801	882	49,0%	1.887	915	48,5%	1.842	881	47,8%	1.812	868	47,9%	1.814	838	46,2%
BWL	1.016	535	52,7%	1.114	571	51,3%	1.297	649	50,0%	1.436	716	49,9%	1.792	839	46,8%
Soziologie	681	416	61,1%	644	390	60,6%	668	418	62,6%	735	458	62,3%	766	474	61,9%
VWL	558	225	40,3%	397	150	37,8%	352	135	38,4%	334	130	38,9%	332	129	38,9%
<u>WiSo gesamt</u>	<u>2.255</u>	<u>1.176</u>	<u>52,2%</u>	<u>2.155</u>	<u>1.111</u>	<u>51,6%</u>	<u>2.317</u>	<u>1.202</u>	<u>51,9%</u>	<u>2.505</u>	<u>1.304</u>	<u>52,1%</u>	<u>2.890</u>	<u>1.442</u>	<u>49,9%</u>
Mathematik	416	176	42,3%	460	212	46,1%	465	218	46,9%	475	213	44,8%	519	221	42,6%
Informatik	282	36	12,8%	273	41	15,0%	258	39	15,1%	239	32	13,4%	236	45	19,1%
Wirtschaftsinformatik	174	23	13,2%	160	18	11,3%	139	16	11,5%	147	16	10,9%	158	22	13,9%
Fachbereich IV	3.127	1.411	45,1%	3.048	1.382	45,3%	3.179	1.475	46,4%	3.366	1.565	46,5%	3.803	1.730	45,5%
Rechtswissenschaft	1.559	918	58,9%	1.539	886	57,6%	1.498	872	58,2%	1.538	876	57,0%	1.688	931	55,2%
Fachbereich V	1.559	918	58,9%	1.539	886	57,6%	1.498	872	58,2%	1.538	876	57,0%	1.688	931	55,2%
Geographie	936	535	57,2%	971	548	56,4%	889	486	54,7%	875	500	57,1%	792	464	58,6%
Geowissenschaften	601	315	52,4%	749	415	55,4%	773	421	54,5%	838	455	54,3%	776	420	54,1%
Fachbereich VI	1.537	850	55,3%	1.720	963	56,0%	1.662	907	54,6%	1.713	955	55,8%	1.568	884	56,4%
sonst. Studienangebot	511	360	70,5%	527	372	70,6%	536	363	67,7%	524	356	67,9%	534	366	68,5%
Gesamt	13.982	8.333	59,6%	14.639	8.787	60,0%	14.612	8.736	59,8%	14.931	8.916	59,7%	15.280	8.932	58,5%

IV.2.1 Entwicklung der Zahl der Studierenden

Bild 72

Tabelle:
Entwicklung der Studienanfänger und -anfängerinnen (1. und 2. Fachsemester)
im A-Fach nach Lehreinheiten

	WS 07/08			WS 08/09			WS 09/10			WS 10/11			WS 11/12		
	Summe	weiblich	in %	Summe	weiblich	in %	Summe	weiblich	in %	Summe	weiblich	in %	Summe	weiblich	in %
Pädagogik	169	137	81,1%	405	338	83,5%	207	169	81,6%	220	175	79,5%			
Erziehungswissenschaft													226	177	78,3%
Philosophie	56	34	60,7%	50	19	38,0%	27	9	33,3%	40	18	45,0%	49	21	42,9%
Psychologie	173	123	71,1%	165	132	80,0%	213	162	76,1%	251	196	78,1%	208	157	75,5%
Psychobiologie	8	6	75,0%	5	2	40,0%	3	2	66,7%	4	3	75,0%	2	1	50,0%
Fachbereich I	406	300	73,9%	625	491	78,6%	450	342	76,0%	515	392	76,1%	485	356	73,4%
Germanistik	268	197	73,5%	456	332	72,8%	344	257	74,7%	363	281	77,4%	368	270	73,4%
Anglistik	164	113	68,9%	270	192	71,1%	187	138	73,8%	209	147	70,3%	224	153	68,3%
Romanistik	114	95	83,3%	88	74	84,1%	64	55	85,9%	57	47	82,5%	59	45	76,3%
Klassische Philologie	31	21	67,7%	29	14	48,3%	12	11	91,7%	17	8	47,1%	24	10	41,7%
Slavistik/Russisch	15	12	80,0%	13	12	92,3%	9	9	100,0%	5	3	60,0%	17	11	64,7%
Sinologie	40	17	42,5%	34	24	70,6%	22	11	50,0%	22	12	54,5%	27	14	51,9%
Japanologie	82	50	61,0%	96	65	67,7%	68	37	54,4%	51	30	58,8%	48	25	52,1%
Phonetik	37	32	86,5%	8	7	87,5%	1	1	100,0%	1	1	100,0%	1	1	100,0%
Ling.Datenverarbeitung	10	5	50,0%	8	5	62,5%	9	5	55,6%	4	1	25,0%	5	4	80,0%
Medienwissenschaft	38	21	55,3%	32	21	65,6%	37	22	59,5%	66	46	69,7%	63	50	79,4%
Fachbereich II	799	563	70,5%	1.034	746	72,1%	753	546	72,5%	795	576	72,5%	836	583	69,7%
Geschichte	167	76	45,5%	124	54	43,5%	91	34	37,4%	88	40	45,5%	113	42	37,2%
Politikwissenschaft	209	109	52,2%	233	93	39,9%	173	68	39,3%	149	67	45,0%	219	68	31,1%
Klassische Archäologie	19	14	73,7%	29	16	55,2%	20	11	55,0%	39	25	64,1%	30	16	53,3%
Ägyptologie	12	11	91,7%	2	1	50,0%	1	1	100,0%				2	1	50,0%
Kunstgeschichte	64	59	92,2%	71	63	88,7%	41	34	82,9%	42	33	78,6%	49	46	93,9%
Papyrologie				2	1	50,0%				2	1	50,0%			
Fachbereich III	471	269	57,1%	461	228	49,5%	326	148	45,4%	320	166	51,9%	413	173	41,9%
BWL	265	137	51,7%	418	222	53,1%	458	219	47,8%	494	228	46,2%	793	358	45,1%
Soziologie	127	79	62,2%	180	114	63,3%	171	115	67,3%	227	144	63,4%	247	160	64,8%
VWL	148	72	48,6%	41	12	29,3%	50	21	42,0%	81	39	48,1%	98	38	38,8%
<i>WiSo gesamt</i>	<i>540</i>	<i>288</i>	<i>53,3%</i>	<i>639</i>	<i>348</i>	<i>54,5%</i>	<i>679</i>	<i>355</i>	<i>52,3%</i>	<i>802</i>	<i>411</i>	<i>51,2%</i>	<i>1.138</i>	<i>556</i>	<i>48,9%</i>
Mathematik	117	53	45,3%	141	74	52,5%	112	58	51,8%	121	61	50,4%	159	72	45,3%
Informatik	37	6	16,2%	49	8	16,3%	48	10	20,8%	36	7	19,4%	54	19	35,2%
Wirtschaftsinformatik	35	10	28,6%	44	8	18,2%	27	4	14,8%	43	6	14,0%	63	12	19,0%
Fachbereich IV	729	357	49,0%	873	438	50,2%	866	427	49,3%	1.002	485	48,4%	1.414	659	46,6%
Rechtswissenschaft	338	215	63,6%	372	218	58,6%	377	230	61,0%	424	242	57,1%	547	273	49,9%
Fachbereich V	338	215	63,6%	372	218	58,6%	377	230	61,0%	424	242	57,1%	547	273	49,9%
Geographie	97	63	64,9%	205	114	55,6%	134	79	59,0%	215	142	66,0%	166	112	67,5%
Geowissenschaften	158	92	58,2%	267	156	58,4%	195	113	57,9%	227	121	53,3%	143	79	55,2%
Fachbereich VI	255	155	60,8%	472	270	57,2%	329	192	58,4%	442	263	59,5%	309	191	61,8%
sonst. Studienangebot	267	190	71,2%	238	173	72,7%	221	147	66,5%	219	142	64,8%	210	143	68,1%
Gesamt	3.265	2.049	62,8%	4.075	2.564	62,9%	3.322	2.032	61,2%	3.717	2.266	61,0%	4.214	2.378	56,4%

IV.2.1 Entwicklung der Zahl der Studierenden

Tabelle:
Entwicklung des Frauenanteils der Studierenden in % nach Lehreinheiten

	Studierende im 1. Studienfach					Studienanfängerinnen im 1. u. 2 Sem.				
	WS 07/08	WS 08/09	WS 09/10	WS 10/11	WS 11/12	WS 07/08	WS 08/09	WS 09/10	WS 10/11	WS 11/12
Pädagogik	79,8%	81,9%	81,8%	81,1%		81,1%	83,5%	81,6%	79,5%	
Erziehungswissenschaft					79,7%					78,3%
Philosophie	49,5%	41,8%	37,2%	37,6%	39,8%	60,7%	38,0%	33,3%	45,0%	42,9%
Psychologie	76,7%	76,5%	76,8%	76,8%	76,3%	71,1%	80,0%	76,1%	78,1%	75,5%
Psychobiologie	65,0%	70,0%	63,6%	65,0%	62,5%	75,0%	40,0%	66,7%	75,0%	50,0%
Fachbereich I	75,7%	76,4%	76,0%	75,7%	74,7%	73,9%	78,6%	76,0%	76,1%	73,4%
Germanistik	70,8%	70,7%	71,5%	73,0%	72,7%	73,5%	72,8%	74,7%	77,4%	73,4%
Anglistik	69,7%	69,6%	69,7%	67,9%	67,5%	68,9%	71,1%	73,8%	70,3%	68,3%
Romanistik	81,1%	81,0%	81,3%	82,0%	81,2%	83,3%	84,1%	85,9%	82,5%	76,3%
Klassische Philologie	65,9%	61,1%	63,9%	63,5%	60,7%	67,7%	48,3%	91,7%	47,1%	41,7%
Slavistik/Russisch	79,7%	85,5%	85,5%	86,4%	84,8%	80,0%	92,3%	100,0%	60,0%	64,7%
Sinologie	50,3%	54,1%	54,5%	54,3%	56,9%	42,5%	70,6%	50,0%	54,5%	51,9%
Japanologie	59,9%	61,5%	58,1%	59,1%	55,0%	61,0%	67,7%	54,4%	58,8%	52,1%
Phonetik	79,4%	82,8%	81,8%	81,3%	81,5%	86,5%	87,5%	100,0%	100,0%	100,0%
Ling.Datenverarbeitung	43,9%	46,2%	47,3%	42,0%	42,9%	50,0%	62,5%	55,6%	25,0%	80,0%
Medienwissenschaft	60,6%	60,5%	57,8%	59,8%	65,1%	55,3%	65,6%	59,5%	69,7%	79,4%
Fachbereich II	69,1%	69,3%	69,2%	69,4%	69,1%	70,5%	72,1%	72,5%	72,5%	69,7%
Geschichte	42,4%	43,1%	43,5%	42,9%	40,9%	45,5%	43,5%	37,4%	45,5%	37,2%
Politikwissenschaft	40,6%	38,9%	38,0%	38,9%	35,4%	52,2%	39,9%	39,3%	45,0%	31,1%
Klassische Archäologie	66,7%	58,2%	51,5%	60,5%	65,2%	73,7%	55,2%	55,0%	64,1%	53,3%
Ägyptologie	81,3%	78,8%	77,8%	81,3%	72,2%	91,7%	50,0%	100,0%		50,0%
Kunstgeschichte	86,1%	86,1%	87,6%	87,6%	88,5%	92,2%	88,7%	82,9%	78,6%	93,9%
Papyrologie	66,7%	57,1%	57,1%	71,4%	100,0%		50,0%		50,0%	
Fachbereich III	49,0%	48,5%	47,8%	47,9%	46,2%	57,1%	49,5%	45,4%	51,9%	41,9%
BWL	52,7%	51,3%	50,0%	49,9%	46,8%	51,7%	53,1%	47,8%	46,2%	45,1%
Soziologie	61,1%	60,6%	62,6%	62,3%	61,9%	62,2%	63,3%	67,3%	63,4%	64,8%
VWL	40,3%	37,8%	38,4%	38,9%	38,9%	48,6%	29,3%	42,0%	48,1%	38,8%
<u>WiSo gesamt</u>	<u>52,2%</u>	<u>51,6%</u>	<u>51,9%</u>	<u>52,1%</u>	<u>49,9%</u>	<u>53,3%</u>	<u>54,5%</u>	<u>52,3%</u>	<u>51,2%</u>	<u>48,9%</u>
Mathematik	42,3%	46,1%	46,9%	44,8%	42,6%	45,3%	52,5%	51,8%	50,4%	45,3%
Informatik	12,8%	15,0%	15,1%	13,4%	19,1%	16,2%	16,3%	20,8%	19,4%	35,2%
Wirtschaftsinformatik	13,2%	11,3%	11,5%	10,9%	13,9%	28,6%	18,2%	14,8%	14,0%	19,0%
Fachbereich IV	45,1%	45,3%	46,4%	46,5%	45,5%	49,0%	50,2%	49,3%	48,4%	46,6%
Rechtswissenschaft	58,9%	57,6%	58,2%	57,0%	55,2%	63,6%	58,6%	61,0%	57,1%	49,9%
Fachbereich V	58,9%	57,6%	58,2%	57,0%	55,2%	63,6%	58,6%	61,0%	57,1%	49,9%
Geographie	57,2%	56,4%	54,7%	57,1%	58,6%	64,9%	55,6%	59,0%	66,0%	67,5%
Geowissenschaften	52,4%	55,4%	54,5%	54,3%	54,1%	58,2%	58,4%	57,9%	53,3%	55,2%
Fachbereich VI	55,3%	56,0%	54,6%	55,8%	56,4%	60,8%	57,2%	58,4%	59,5%	61,8%
sonst. Studienangeb	70,5%	70,6%	67,7%	67,9%	68,5%	71,2%	72,7%	66,5%	64,8%	68,1%
Gesamt	59,6%	60,0%	59,8%	59,7%	58,5%	62,8%	62,9%	61,2%	61,0%	56,4%

Tabelle:
Bestandene Prüfungen nach Studiengängen (Abschlussarten und Lehreinheiten)

		2007			2008			2009			2010			2011		
		Summe	weiblich	in %	Summe	weiblich	in %	Summe	weiblich	in %	Summe	weiblich	in %	Summe	weiblich	in %
Erziehungswissenschaft	BA													97	94	96,9%
Bildungswissenschaften	BA LA													136	109	80,1%
Philosophie	BA LA													11	10	90,9%
Philosophie	BA 2F													1	1	100,0%
Philosophie	LA	3	3	100,0%	3	1	33,3%	6	4	66,7%	3	1	33,3%	10	6	60,0%
Psychologie	BA													62	50	80,6%
Fachbereich I		3	3	100,0%	3	1	33,3%	6	4	66,7%	3	1	33,3%	317	270	85,17%
Germanistik	LA	74	61	82,4%	96	73	76,0%	117	91	77,8%	89	68	76,4%	94	65	69,1%
Germanistik	BA LA													67	50	74,6%
Germanistik	BA 2F													16	12	75,0%
Anglistik	BA 2F										1	1	100,0%	9	8	88,9%
Anglistik	LA	59	48	81,4%	77	55	71,4%	96	75	78,1%	87	70	80,5%	81	59	72,8%
Anglistik	BA LA													48	43	89,6%
Romanistik	BA LA													13	13	100,0%
Romanistik	BA 2F													1	1	100,0%
Romanistik	LA	25	22	88,0%	41	35	85,4%	56	49	87,5%	48	44	91,7%	65	55	84,6%
Klassische Philologie	LA	4			12	2	16,7%	7	5	71,4%	8	6	75,0%	16	12	75,0%
Klassische Philologie	BA LA													9	6	66,7%
Slavistik/Russisch	LA													4		
Slavistik/Russisch	BA 2F													1	1	100,0%
Sinologie	BA 2F													2	1	50,0%
Japanologie	BA 2F							1						3	2	66,7%
Ling.Datenverarbeitung	BA 2F							1								
Medienwissenschaft	BA 2F													10	8	80,0%
Fachbereich II		162	131	80,9%	226	165	73,0%	278	220	79,1%	233	189	81,1%	439	336	76,54%
Geschichte	BA LA													17	11	64,7%
Geschichte	LA	24	15	62,5%	41	20	48,8%	56	35	62,5%	53	32	60,4%	72	43	59,7%
Politikwissenschaft	LA	24	12	50,0%	38	23	60,5%	39	19	48,7%	45	16	35,6%	42	14	33,3%
Politikwissenschaft	BA 2F													31	13	41,9%
Politikwissenschaft	BA LA													12	10	83,3%
Ägyptologie	BA													2	1	50,0%
Kunstgeschichte	BA 2F													5	5	100,0%
Fachbereich III		48	27	56,3%	79	43	54,4%	95	54	56,8%	98	48	49,0%	181	97	53,59%
BWL	BA										63	30	47,6%	136	74	54,4%
Soziologie	BA										2	2	100,0%	22	12	54,5%
Soziologie	BA 2F													7	5	71,4%
VWL	BA										10	5	50,0%	11	6	54,5%
Mathematik (LA)	LA	12	11	91,7%	11	6	54,5%	16	10	62,5%	21	16	76,2%	19	10	52,6%
Mathematik (LA)	BA LA													16	13	81,3%
Wirtschaftsmathematik	BA										2			22	9	40,9%
Informatik	BA LA													1		
Informatik	BA										3			2		
Wirtschaftsinformatik	BA													9	1	11,1%
Fachbereich IV		12	11	91,7%	11	6	54,5%	16	10	62,5%	101	53	52,5%	245	130	53,06%
Rechtswissenschaft	j. Ex.	193	118	61,1%	165			161	99	61,5%	118	50	42,4%	129	76	58,9%
Fachbereich V		193	118	61,1%	165	0	0,0%	161	99	61,5%	118	50	42,4%	129	76	58,91%
Geographie	LA													63	37	58,7%
Geographie	BA										20	17	85,0%			
Geographie	BA LA													34	25	73,5%
Geowissenschaften	BA										12	10	83,3%	61	38	62,3%
Geowissenschaften	BA LA													40	33	82,5%
Geographie (kein Diplom)	LA	30	23	76,7%	41	29	70,7%	44	29	65,9%	58	36	62,1%			
Fachbereich VI		30	23	76,7%	41	29	70,7%	44	29	65,9%	90	63	70,0%	198	133	67,17%
sonst. Studienangebot		15	13	86,7%	15	11	73,3%	23	19	82,6%	26	21	80,8%	32	22	68,75%
Gesamt		463	326	70,4%	540	255	47,2%	623	435	69,8%	669	425	63,5%	1.541	1.064	69,0%

Tabelle:
Bestandene Promotionen nach Lehreinheiten

	2007			2008			2009			2010			2011		
	Summe	weiblich	in %	Summe	weiblich	in %	Summe	weiblich	in %	Summe	weiblich	in %	Summe	weiblich	in %
Pädagogik	4	3	75,00%	2											
Philosophie	2			2	2	100,00%	2								
Psychologie	17	10	58,82%	18	9	50,00%	15	8	53,33%	17	13	76,47%	14	10	71,43%
Fachbereich I	23	13	56,52%	22	11	50,00%	17	8	47,06%	17	13	76,47%	14	10	71,43%
Germanistik	2	2	100,00%	6	2	33,33%	2	2	100,00%	5	4	80,00%	6	5	83,33%
Anglistik				6	1	16,67%				1	1	100,00%	1		
Romanistik	4	3	75,00%	2	2	100,00%	1	1	100,00%				1	1	100,00%
Klassische Philologie										3	1	33,33%			
Sinologie							1						1		
Japanologie	1	1	100,00%				2	2	100,00%	1	1	100,00%			
Phonetik							2	1	50,00%				1		
Ling.Datenverarbeitung							2								
Medienwissenschaft				2	2	100,00%	3	2	66,67%				1	1	100,00%
Fachbereich II	7	6	85,71%	16	7	43,75%	13	8	61,54%	10	7	70,00%	11	7	63,64%
Geschichte	12	3	25,00%	7	3	42,86%	4	2	50,00%	12	5	41,67%	11	6	54,55%
Politikwissenschaft	1			3						8	3	37,50%	4	3	75,00%
Klassische Archäologie	1	1	100,00%	1	1	100,00%	1	1	100,00%						
Kunstgeschichte	5	2	40,00%	5	5	100,00%	1	1	100,00%	1					
Fachbereich III	19	6	31,58%	16	9	56,25%	6	4	66,67%	21	8	38,10%	15	9	60,00%
BWL	15	7	46,67%	10	4	40,00%	12	4	33,33%	17	1	5,88%	4	2	50,00%
Soziologie	9	4	44,44%	1			4	1	25,00%	6	3	50,00%	4	4	100,00%
VWL	2			6	4	66,67%	2			5	3	60,00%	4	2	50,00%
<u>WiSo gesamt</u>	<u>26</u>	<u>11</u>	<u>42,31%</u>	<u>17</u>	<u>8</u>	<u>47,06%</u>	<u>18</u>	<u>5</u>	<u>27,78%</u>	<u>28</u>	<u>7</u>	<u>25,00%</u>	<u>12</u>	<u>8</u>	<u>66,67%</u>
Angewandte Mathematik	3			4	1	25,00%	3			3			6	1	16,67%
Informatik	3						4	1	25,00%	7			4		
Wirtschaftsinformatik	5	4	80,00%	2			3	1	33,33%	1			2		
Fachbereich IV	37	15	40,54%	23	9	39,13%	28	7	25,00%	39	7	17,95%	24	9	37,50%
Rechtswissenschaft	33	11	33,33%	32	16	50,00%	32	14	43,75%	30	16	53,33%	38	16	42,11%
Fachbereich V	33	11	33,33%	32	16	50,00%	32	14	43,75%	30	16	53,33%	38	16	42,11%
Geowissenschaften													12	3	25,00%
Geowissenschaften	11	5	45,45%	4	3	75,00%	11	3	27,27%	16	6	37,50%			
Fachbereich VI	11	5	45,45%	4	3	75,00%	11	3	27,27%	16	6	37,50%	12	3	25,00%
Gesamt	130	56	43,08%	113	55	48,67%	107	44	41,12%	133	57	42,86%	114	54	47,37%

Tabelle:
Bestandene Habilitationen nach Lehreinheiten

	2007			2008			2009			2010			2011		
	Summe	weiblich	in %	Summe	weiblich	in %	Summe	weiblich	in %	Summe	weiblich	in %	Summe	weiblich	in %
Pädagogik	1	1	100,0%	1	1	100,0%				1	1	100,0%			
Philosophie													2		
Fachbereich I	1	1	100,0%	1	1	100,0%	0	0	n.b.	1	1	100,0%	2	0	0,0%
Germanistik	1	1	100,0%	1	1	100,0%									
Klassische Philologie	1	1	100,0%	1											
Slavistik/Russisch										1					
Japanologie							1								
Fachbereich II	2	2	100,0%	2	1	50,0%	1	0	0,0%	1	0	0,0%	0	0	n.b.
Geschichte	4	2	50,0%	3	1	33,3%									
Fachbereich III	4	2	50,0%	3	1	33,3%	0	0	n.b.	0	0	n.b.	0	0	n.b.
VWL				1											
<u>WiSo gesamt</u>	<u>0</u>	<u>0</u>	<u>n.b.</u>	<u>1</u>	<u>0</u>	<u>0,0%</u>	<u>0</u>	<u>0</u>	<u>n.b.</u>	<u>0</u>	<u>0</u>	<u>n.b.</u>	<u>0</u>	<u>0</u>	<u>n.b.</u>
Mathematik				1						1	1	100,0%			
Wirtschaftsinformatik										1	1	100,0%			
Fachbereich IV	0	0	n.b.	2	0	0,0%	0	0	n.b.	2	2	100,0%	0	0	n.b.
Rechtswissenschaft	1														
Fachbereich V	1	0	0,0%	0	0	n.b.	0	0	n.b.	0	0	n.b.	0	0	n.b.
Geowissenschaften													2		
Geowissenschaften				1											
Fachbereich VI	0	0	n.b.	1	0	0,0%	0	0	n.b.	0	0	n.b.	2	0	0,0%
Gesamt	8	5	62,5%	9	3	33,3%	1	0	0,0%	4	3	75,0%	4	0	0,0%

Tabelle:
Entwicklung bestandener Prüfungen nach Abschlussarten und Lehreinheiten

	Dipl./Mag./Lehramt/Staatsex.				Promotionen				Habilitationen			
	WS 08/09	WS 09/10	WS 10/11	WS 11/12	WS 08/09	WS 09/10	WS 10/11	WS 11/12	WS 08/09	WS 09/10	WS 10/11	WS 11/12
Pädagogik									100,0%		100,0%	
Erziehungswissenschaft				96,9%								
Bildungswissenschaften				80,1%								
Philosophie	33,3%	66,7%	33,3%	77,3%	100,0%							
Psychologie				80,6%	50,0%	53,3%	76,5%	71,4%				
Fachbereich I	33,3%	66,7%	33,3%	85,2%	50,0%	47,1%	76,5%	71,4%	100,0%	n.b.	100,0%	0,0%
Germanistik	76,0%	77,8%	76,4%	71,8%	33,3%	100,0%	80,0%	83,3%	100,0%			
Anglistik	71,4%	78,1%	80,7%	79,7%	16,7%		100,0%					
Romanistik	85,4%	87,5%	91,7%	87,3%	100,0%	100,0%		100,0%				
Klassische Philologie	16,7%	71,4%	75,0%	72,0%				33,3%				
Slavistik/Russisch				20,0%								
Sinologie				50,0%								
Japanologie				66,7%		100,0%	100,0%					
Phonetik						50,0%						
Ling.Datenverarbeitung												
Medienwissenschaft				80,0%	100,0%	66,7%		100,0%				
Fachbereich II	73,0%	79,1%	81,1%	76,5%	43,8%	61,5%	70,0%	63,6%	50,0%	0,0%	0,0%	n.b.
Geschichte	48,8%	62,5%	60,4%	60,7%	42,9%	50,0%	41,7%	54,5%	33,3%			
Politikwissenschaft	60,5%	48,7%	35,6%	43,5%				37,5%	75,0%			
Klassische Archäologie					100,0%	100,0%						
Ägyptologie				50,0%								
Kunstgeschichte				100,0%	100,0%	100,0%						
Fachbereich III	54,4%	56,8%	49,0%	53,6%	56,3%	66,7%	38,1%	60,0%	33,3%	n.b.	n.b.	n.b.
BWL			47,6%	54,4%	40,0%	33,3%	5,9%	50,0%				
Soziologie			100,0%	58,6%		25,0%	50,0%	100,0%				
VWL			50,0%	54,5%	66,7%		60,0%	50,0%				
<u>WiSo gesamt</u>	<u>n.b.</u>	<u>n.b.</u>	<u>49,3%</u>	<u>55,1%</u>	<u>47,1%</u>	<u>27,8%</u>	<u>25,0%</u>	<u>66,7%</u>	<u>0,0%</u>	<u>n.b.</u>	<u>n.b.</u>	<u>n.b.</u>
Mathematik											100,0%	
Mathematik (LA)	54,5%	62,5%	76,2%	65,7%								
Angewandte Mathematik					25,0%			16,7%				
Wirtschaftsmathematik				40,9%								
Informatik						25,0%						
Wirtschaftsinformatik				11,1%		33,3%					100,0%	
Fachbereich IV	54,5%	62,5%	52,5%	53,1%	39,1%	25,0%	17,9%	37,5%	0,0%	n.b.	100,0%	n.b.
Rechtswissenschaft		61,5%	42,4%	58,9%	50,0%	43,8%	53,3%	42,1%				
Fachbereich V	0,0%	61,5%	42,4%	58,9%	50,0%	43,8%	53,3%	42,1%	n.b.	n.b.	n.b.	n.b.
Geographie			85,0%	63,9%								
Geowissenschaften			83,3%	70,3%				25,0%				
Geographie (kein Diplom)	70,7%	65,9%	62,1%									
Geowissenschaften (Promotion)					75,0%	27,3%	37,5%					
Fachbereich VI	70,7%	65,9%	70,0%	67,2%	75,0%	27,3%	37,5%	25,0%	0,0%	n.b.	n.b.	0,0%
sonst. Studienangeb	73,3%	82,6%	80,8%	68,8%	n.b.	n.b.	n.b.	n.b.	n.b.	n.b.	n.b.	n.b.
Gesamt	47,2%	69,8%	63,5%	69,0%	48,7%	41,1%	42,9%	47,4%	33,3%	0,0%	75,0%	0,0%

Tabelle:

Entwicklung des Personalbestandes (VZÄ) gesamt und nach Geschlecht, Lehreinheiten und Fachbereichen (zum 01.01.)

	2008			2009			2010			2011			2012		
	Summe	weiblich	in %	Summe	weiblich	in %	Summe	weiblich	in %	Summe	weiblich	in %	Summe	weiblich	in %
Fachbereich I allgemein	4,00	4,00	100,0%	2,25	2,25	100,0%	2,25	2,25	100,0%	2,25	2,25	100,0%	2,25	2,25	100,0%
Pädagogik	31,00	20,00	64,5%	22,50	15,38	68,3%	25,50	14,88	58,3%	28,25	16,38	58,0%			
Erziehungswissenschaft													19,50	11,50	59,0%
Bildungswissenschaften													10,25	5,88	57,3%
Philosophie	12,00	3,00	25,0%	9,50	1,00	10,5%	10,00	1,50	15,0%	10,50	2,00	19,0%	10,50	2,00	19,0%
Psychologie	63,00	36,00	57,1%	51,42	27,13	52,8%	57,17	30,13	52,7%	56,96	28,71	50,4%	61,63	34,13	55,4%
Psychobiologie (Forschungsinstitut)	12,00	8,00	66,7%	6,25	1,75	28,0%	5,75	2,25	39,1%	4,00	1,50	37,5%	4,50	2,00	44,4%
Fachbereich I	122,00	71,00	58,2%	91,92	47,50	51,7%	100,67	51,00	50,7%	101,96	50,84	49,9%	108,63	57,75	53,2%
Fachbereich II allgemein	3,00	3,00	100,0%	2,50	2,50	100,0%	4,50	3,50	77,8%	5,00	4,00	80,0%	5,00	4,00	80,0%
Germanistik	38,00	24,00	63,2%	28,14	17,13	60,9%	36,26	18,50	51,0%	36,01	19,75	54,9%	38,50	18,63	48,4%
Anglistik	22,00	11,00	50,0%	14,25	6,25	43,9%	21,25	10,75	50,6%	22,25	11,75	52,8%	24,75	14,75	59,6%
Romanistik	25,00	18,00	72,0%	19,00	13,25	69,7%	21,90	15,90	72,6%	20,90	15,40	73,7%	21,40	14,40	67,3%
Klassische Philologie	7,00	2,00	28,6%	5,00	1,00	20,0%	5,00	1,00	20,0%	5,50	1,00	18,2%	5,00	1,00	20,0%
Slavistik/Russisch	7,00	5,00	71,4%	5,50	3,50	63,6%	5,50	3,50	63,6%	4,50	3,50	77,8%	5,50	4,50	81,8%
Sinologie	14,00	7,00	50,0%	9,00	3,00	33,3%	8,50	3,00	35,3%	8,00	2,00	25,0%	7,50	2,50	33,3%
Japanologie	9,00	7,00	77,8%	6,50	5,00	76,9%	7,50	5,00	66,7%	8,00	5,50	68,8%	8,00	5,50	68,8%
Phonetik	2,00	1,00	50,0%	1,00			3,50	2,00	57,1%	3,50	2,00	57,1%	4,00	2,00	50,0%
Ling.Datenverarbeitung	6,00	2,00	33,3%	3,50	0,50	14,3%	3,50	1,50	42,9%	3,50	1,50	42,9%	3,75	1,00	26,7%
Medienwissenschaft	7,00	4,00	57,1%	6,75	2,25	33,3%	7,25	2,75	37,9%	9,75	2,75	28,2%	9,25	2,75	29,7%
Fachbereich II	140,00	84,00	60,0%	101,14	54,38	53,8%	124,66	67,40	54,1%	126,91	69,15	54,5%	132,65	71,03	53,5%
Fachbereich III allgemein	2,00	1,00	50,0%	2,00	1,00	50,0%	3,00	1,00	33,3%	3,00	1,00	33,3%	2,00	1,00	50,0%
Geschichte	37,00	18,00	48,6%	26,00	10,50	40,4%	26,25	11,25	42,9%	25,50	11,50	45,1%	26,50	10,75	40,6%
Politikwissenschaft	21,00	8,00	38,1%	16,50	4,25	25,8%	16,75	4,25	25,4%	18,25	4,25	23,3%	19,00	4,25	22,4%
Klassische Archäologie	9,00	6,00	66,7%	5,00	3,00	60,0%	5,75	2,75	47,8%	5,75	2,75	47,8%	4,75	2,75	57,9%
Ägyptologie	3,00	1,00	33,3%	2,25	0,50	22,2%	2,50	0,50	20,0%	2,50	1,50	60,0%	2,50	1,50	60,0%
Kunstgeschichte	14,00	8,00	57,1%	7,75	2,25	29,0%	8,75	3,25	37,1%	10,00	4,50	45,0%	10,00	5,00	50,0%
Papyrologie	2,00	2,00	100,0%	1,50	1,50	100,0%	1,50	1,50	100,0%	1,50	1,50	100,0%	1,50	1,50	100,0%
Fachbereich III	88,00	44,00	50,0%	61,00	23,00	37,7%	64,50	24,50	38,0%	66,50	27,00	40,6%	66,25	26,75	40,4%
Fachbereich IV allgemein	4,00	2,00	50,0%	2,50	1,00	40,0%	2,00	1,00	50,0%	2,00	1,00	50,0%	2,00	1,00	50,0%
BWL	40,00	16,00	40,0%	31,25	10,25	32,8%	37,50	14,00	37,3%	36,00	13,75	38,2%	36,00	15,75	43,8%
Soziologie	29,00	16,00	55,2%	21,00	10,00	47,6%	22,00	9,50	43,2%	22,75	9,50	41,8%	22,50	10,00	44,5%
VWL	32,00	20,00	62,5%	18,25	7,75	42,5%	18,50	7,50	40,5%	21,00	9,00	42,9%	23,75	7,25	30,5%
WiSo gesamt	101,00	52,00	51,5%	70,50	28,00	39,7%	78,00	31,00	39,7%	79,75	32,25	40,4%	82,25	33,00	40,1%
Mathematik	27,00	10,00	37,0%	19,50	4,00	20,5%	25,25	4,00	15,8%	26,50	5,00	18,9%	28,91	7,91	27,4%
Informatik	25,00	7,00	28,0%	20,50	3,00	14,6%	21,00	4,00	19,0%	21,50	4,00	18,6%	22,00	4,50	20,5%
Wirtschaftsinformatik	9,00	3,00	33,3%	8,25	3,25	39,4%	8,50	3,25	38,2%	8,00	2,00	25,0%	8,25	2,75	33,3%
Fachbereich IV	166,00	74,00	44,6%	121,25	39,25	32,4%	134,75	43,25	32,1%	137,75	44,25	32,1%	143,41	49,16	34,3%
Fachbereich V allgemein	7,00	6,00	85,7%	5,70	4,70	82,5%	5,95	4,95	83,2%	6,75	5,75	85,2%	7,00	6,00	85,7%
Rechtswissenschaft	73,00	41,00	56,2%	45,17	21,17	46,9%	48,90	25,15	51,4%	49,60	23,60	47,6%	53,35	27,35	51,3%
Fachbereich V	80,00	47,00	58,8%	50,87	25,87	50,9%	54,85	30,10	54,9%	56,35	29,35	52,1%	60,35	33,35	55,3%
Fachbereich VI allgemein	3,00	2,00	66,7%	2,00	2,00	100,0%	2,50	2,50	100,0%	2,50	2,50	100,0%	3,00	2,50	83,3%
Geographie	35,00	16,00	45,7%	25,76	11,26	43,7%	26,79	11,38	42,5%	25,50	11,50	45,1%	24,25	10,50	43,3%
Geowissenschaften	66,00	26,00	39,4%	53,74	16,93	31,5%	56,34	16,68	29,6%	57,97	18,30	31,6%	60,62	21,30	35,1%
Fachbereich VI	104,00	44,00	42,3%	81,50	30,18	37,0%	85,63	30,55	35,7%	85,97	32,30	37,6%	87,87	34,30	39,0%
Institute	68,00	43,00	63,2%	50,75	34,11	67,2%	64,56	40,58	62,9%	65,84	40,11	60,9%	69,11	43,11	62,4%
Verw., Zentr. Ber.	422,00	206,00	48,8%	292,48	124,48	42,6%	291,73	125,68	43,1%	302,59	131,10	43,3%	305,77	135,58	44,3%
Gesamt	1.190,00	613,00	51,5%	850,91	378,78	44,5%	921,34	413,07	44,8%	943,86	424,10	44,9%	974,03	451,04	46,3%

Tabelle:

Entwicklung des Personalbestandes (VZÄ) an Hochschullehrerinnen und Hochschullehrern nach Geschlecht, Lehreinheiten und Fachbereichen

	2008			2009			2010			2011			2012		
	Summe	weiblich	in %	Summe	weiblich	in %	Summe	weiblich	in %	Summe	weiblich	in %	Summe	weiblich	in %
Pädagogik	7,00	4,00	57,1%	6,00	4,00	66,7%	7,00	3,00	42,9%	8,00	4,00	50,0%			
Erziehungswissenschaft													5,00	2,00	40,0%
Bildungswissenschaften													3,00	2,00	66,7%
Philosophie	3,00			3,00			3,00			3,00			3,00		
Psychologie	10,00	5,00	50,0%	9,00	4,00	44,4%	13,00	5,00	38,5%	13,00	4,00	30,8%	13,00	4,00	30,8%
Psychobiologie (Forschungsinstitut)	3,00			2,00			2,00			2,00			2,00		
Fachbereich I	23,00	9,00	39,1%	20,00	8,00	40,0%	25,00	8,00	32,0%	26,00	8,00	30,8%	26,00	8,00	30,8%
Germanistik	9,00	2,00	22,2%	8,00	2,00	25,0%	9,00	3,00	33,3%	10,00	3,00	30,0%	11,00	3,00	27,3%
Anglistik	6,00	1,00	16,7%	4,00	1,00	25,0%	6,00	2,00	33,3%	6,00	2,00	33,3%	6,00	2,00	33,3%
Romanistik	4,00	1,00	25,0%	4,00	1,00	25,0%	5,00	2,00	40,0%	5,00	2,00	40,0%	5,00	2,00	40,0%
Klassische Philologie	2,00			2,00			2,00			2,00			2,00		
Slavistik/Russisch	2,00	1,00	50,0%	2,00	1,00	50,0%	2,00	1,00	50,0%	1,00	1,00	100,0%	1,00	1,00	100,0%
Sinologie	2,00			2,00			2,00			2,00			1,00		
Japanologie	2,00	2,00	100,0%	2,00	2,00	100,0%	3,00	2,00	66,7%	3,00	2,00	66,7%	3,00	2,00	66,7%
Phonetik							1,00	1,00	100,0%	1,00	1,00	100,0%	1,00	1,00	100,0%
Ling.Datenverarbeitung	1,00			1,00			1,00			1,00			1,00		
Medienwissenschaft	2,00			2,00			2,00			3,00			3,00		
Fachbereich II	30,00	7,00	23,3%	27,00	7,00	25,9%	33,00	11,00	33,3%	34,00	11,00	32,4%	34,00	11,00	32,4%
Geschichte	9,00	3,00	33,3%	7,00	3,00	42,9%	8,00	3,00	37,5%	9,00	4,00	44,4%	9,00	3,00	33,3%
Politikwissenschaft	6,00			6,00			7,00			8,00			7,00		
Klassische Archäologie	2,00			1,00			2,00			2,00			2,00		
Ägyptologie	1,00			1,00			1,00			1,00			1,00		
Kunstgeschichte	5,00	3,00	60,0%	3,00	1,00	33,3%	4,00	2,00	50,0%	4,00	2,00	50,0%	3,50	1,50	42,9%
Papyrologie	1,00	1,00	100,0%	1,00	1,00	100,0%	1,00	1,00	100,0%	1,00	1,00	100,0%	1,00	1,00	100,0%
Fachbereich III	24,00	7,00	29,2%	19,00	5,00	26,3%	23,00	6,00	26,1%	25,00	7,00	28,0%	23,50	5,50	23,4%
BWL	8,00			9,00			9,00			9,00			9,00		
Soziologie	8,00	2,00	25,0%	6,00	2,00	33,3%	8,00	3,00	37,5%	7,00	3,00	42,9%	5,00	2,00	40,0%
VWL	8,00			7,00	1,00	14,3%	7,00			8,00	1,00	12,5%	8,00	1,00	12,5%
WiSo gesamt	24,00	2,00	8,3%	22,00	3,00	13,6%	24,00	3,00	12,5%	24,00	4,00	16,7%	22,00	3,00	13,6%
Mathematik	7,00			8,00			9,00			9,00			9,00	1,00	11,1%
Informatik	6,00			6,00			6,00			6,00			6,00		
Wirtschaftsinformatik	3,00			2,50			2,50			2,50			2,50		
Fachbereich IV	40,00	2,00	5,0%	38,50	3,00	7,8%	41,50	3,00	7,2%	41,50	4,00	9,6%	39,50	4,00	10,1%
Rechtswissenschaft	18,00	1,00	5,6%	16,00	2,00	12,5%	16,00	3,00	18,8%	18,00	3,00	16,7%	18,00	3,00	16,7%
Fachbereich V	18,00	1,00	5,6%	16,00	2,00	12,5%	16,00	3,00	18,8%	18,00	3,00	16,7%	18,00	3,00	16,7%
Geographie	8,00	1,00	12,5%	8,00	1,00	12,5%	8,00	1,00	12,5%	7,00	1,00	14,3%	6,00	1,00	16,7%
Geowissenschaften	12,00	1,00	8,3%	12,00	1,00	8,3%	12,00	1,00	8,3%	12,00	2,00	16,7%	11,00	2,00	18,2%
Fachbereich VI	20,00	2,00	10,0%	20,00	2,00	10,0%	20,00	2,00	10,0%	19,00	3,00	15,8%	17,00	3,00	17,6%
Gesamt	155,00	28,00	18,1%	140,50	27,00	19,2%	158,50	33,00	20,8%	163,50	36,00	22,0%	158,00	34,50	21,8%

Tabelle:
Entwicklung des Personalbestandes (VZÄ) an wiss. Mitarbeiterinnen und Mitarbeitern nach Geschlecht, Lehreinheiten und Fachbereichen

	2008			2009			2010			2011			2012		
	Summe	weiblich	in %	Summe	weiblich	in %	Summe	weiblich	in %	Summe	weiblich	in %	Summe	weiblich	in %
Fachbereich I allgemein	2,00	2,00	100,0%	1,00	1,00	100,0%	1,00	1,00	100,0%	1,00	1,00	100,0%	1,00	1,00	100,0%
Pädagogik	16,00	8,00	50,0%	11,75	6,63	56,4%	14,50	7,88	54,3%	16,25	8,38	51,5%			
Erziehungswissenschaft													11,50	6,50	56,5%
Bildungswissenschaften													5,50	2,13	38,6%
Philosophie	6,00			5,50			5,50			5,50			5,50		
Psychologie	36,00	16,00	44,4%	31,30	13,50	43,1%	31,29	12,75	40,7%	31,08	13,33	42,9%	33,25	16,25	48,9%
Psychobiologie (Forschungsinstitut)	3,00	2,00	66,7%	3,00	0,50	16,7%	2,50	1,00	40,0%	1,00	0,50	50,0%	1,00	0,50	50,0%
Fachbereich I	63,00	28,00	44,4%	52,55	21,63	41,2%	54,79	22,63	41,3%	54,83	23,21	42,3%	57,75	26,38	45,7%
Fachbereich II allgemein	1,00	1,00	100,0%	1,00	1,00	100,0%	3,00	2,00	66,7%	3,00	2,00	66,7%	3,00	2,00	66,7%
Germanistik	18,00	11,00	61,1%	14,00	9,75	69,6%	20,75	10,75	51,8%	20,25	11,75	58,0%	21,20	10,50	49,5%
Anglistik	10,00	4,00	40,0%	8,00	3,00	37,5%	12,50	6,00	48,0%	13,50	7,00	51,9%	16,00	10,00	62,5%
Romanistik	16,00	12,00	75,0%	13,00	10,25	78,8%	15,00	12,00	80,0%	13,50	11,00	81,5%	14,50	10,50	72,4%
Klassische Philologie	3,00			2,00			2,00			2,50			2,50	0,50	20,0%
Slavistik/Russisch	3,00	2,00	66,7%	2,50	1,50	60,0%	2,50	1,50	60,0%	2,50	1,50	60,0%	3,50	2,50	71,4%
Sinologie	8,00	3,00	37,5%	6,00	2,00	33,3%	5,50	2,00	36,4%	5,00	1,00	20,0%	5,50	1,50	27,3%
Japanologie	6,00	4,00	66,7%	3,50	2,00	57,1%	3,50	2,00	57,1%	4,00	2,50	62,5%	4,00	2,50	62,5%
Phonetik	1,00			1,00			2,00	0,50	25,0%	2,00	0,50	25,0%	2,50	0,50	20,0%
Ling.Datenverarbeitung	3,00			2,00			2,00	1,00	50,0%	2,00	1,00	50,0%	2,25	0,50	22,2%
Medienwissenschaft	3,00	2,00	66,7%	3,50	1,50	42,9%	3,50	1,50	42,9%	5,00	1,50	30,0%	4,00	1,00	25,0%
Fachbereich II	72,00	39,00	54,2%	56,50	31,00	54,9%	72,25	39,25	54,3%	73,25	39,75	54,3%	78,95	42,00	53,2%
Fachbereich III allgemein	1,00			1,00			2,00			2,00			1,00		
Geschichte	18,00	7,00	38,9%	14,00	3,50	25,0%	13,25	4,25	32,1%	11,50	3,50	30,4%	12,00	3,25	27,1%
Politikwissenschaft	10,00	3,00	30,0%	8,25	2,00	24,2%	7,50	2,00	26,7%	8,00	2,00	25,0%	9,75	2,00	20,5%
Klassische Archäologie	2,00	1,00	50,0%	2,00	1,00	50,0%	2,00	1,00	50,0%	2,00	1,00	50,0%	1,00	1,00	100,0%
Ägyptologie	1,00			0,75			1,00			1,00	1,00	100,0%	1,00	1,00	100,0%
Kunstgeschichte	5,00	2,00	40,0%	3,25	0,75	23,1%	3,25	0,75	23,1%	4,50	2,00	44,4%	5,00	3,00	60,0%
Fachbereich III	37,00	13,00	35,1%	29,25	7,25	24,8%	29,00	8,00	27,6%	29,00	9,50	32,8%	29,75	10,25	34,5%
Fachbereich IV allgemein	2,00			1,50			1,00			1,00			1,00		
BWL	22,00	6,00	27,3%	17,25	5,25	30,4%	22,25	7,75	34,8%	22,25	9,00	40,4%	21,50	10,25	47,7%
Soziologie	14,00	7,00	50,0%	11,00	4,00	36,4%	10,00	2,50	25,0%	12,25	3,00	24,5%	13,50	4,00	29,6%
VWL	14,00	10,00	71,4%	8,25	3,75	45,5%	8,00	4,00	50,0%	9,50	4,50	47,4%	12,25	2,75	22,4%
WiSo gesamt	50,00	23,00	46,0%	36,50	13,00	35,6%	40,25	14,25	35,4%	44,00	16,50	37,5%	47,25	17,00	36,0%
Mathematik	11,00	1,00	9,1%	8,00	0,50	6,3%	12,75	0,50	3,9%	13,50	1,00	7,4%	16,00	3,00	18,8%
Informatik	12,00			11,50			12,00	1,00	8,3%	12,50	1,00	8,0%	13,00	1,50	11,5%
Wirtschaftsinformatik	4,00	1,00	25,0%	4,25	1,75	41,2%	4,50	1,75	38,9%	4,50	1,00	22,2%	4,75	1,75	36,8%
Fachbereich IV	79,00	25,00	31,6%	61,75	15,25	24,7%	70,50	17,50	24,8%	75,50	19,50	25,8%	82,00	23,25	28,4%
Fachbereich V allgemein	3,00	2,00	66,7%	2,70	1,70	63,0%	2,70	1,70	63,0%	2,30	1,30	56,5%	2,30	1,30	56,5%
Rechtswissenschaft	30,00	15,00	50,0%	19,30	9,30	48,2%	23,00	12,25	53,3%	21,20	10,20	48,1%	24,95	13,95	55,9%
Fachbereich V	33,00	17,00	51,5%	22,00	11,00	50,0%	25,70	13,95	54,3%	23,50	11,50	48,9%	27,25	15,25	56,0%
Fachbereich VI allgemein	1,00	1,00	100,0%	1,00	1,00	100,0%	1,00	1,00	100,0%	1,00	1,00	100,0%	1,50	1,00	66,7%
Geographie	16,00	6,00	37,5%	12,50	6,00	48,0%	13,50	6,75	50,0%	13,25	7,00	52,8%	12,50	5,50	44,0%
Geowissenschaften	26,00	5,00	19,2%	24,62	4,30	17,5%	27,72	4,55	16,4%	29,47	5,30	18,0%	30,87	5,55	18,0%
Fachbereich VI	43,00	12,00	27,9%	38,12	11,30	29,6%	42,22	12,30	29,1%	43,72	13,30	30,4%	44,87	12,05	26,9%
Institute	45,00	23,00	51,1%	34,39	19,25	56,0%	48,75	26,50	54,4%	49,28	25,78	52,3%	51,64	27,64	53,5%
Gesamt	372,00	157,00	42,2%	294,55	116,68	39,6%	343,21	140,13	40,8%	349,08	142,54	40,8%	372,20	156,82	42,1%

Tabelle:

Entwicklung des Personalbestandes (VZÄ) an Nichtwissenschaftlerinnen und Nichtwissenschaftlern nach Geschlecht, Lehreinheiten und Fachbereichen

	2008			2009			2010			2011			2012		
	Summe	weiblich	in %	Summe	weiblich	in %	Summe	weiblich	in %	Summe	weiblich	in %	Summe	weiblich	in %
Fachbereich I allgemein	2,00	2,00	100,0%	1,25	1,25	100,0%	1,25	1,25	100,0%	1,25	1,25	100,0%	1,25	1,25	100,0%
Pädagogik	8,00	8,00	100,0%	4,75	4,75	100,0%	4,00	4,00	100,0%	4,00	4,00	100,0%			
Erziehungswissenschaft													3,00	3,00	100,0%
Bildungswissenschaften													1,75	1,75	100,0%
Philosophie	3,00	3,00	100,0%	1,00	1,00	100,0%	1,50	1,50	100,0%	2,00	2,00	100,0%	2,00	2,00	100,0%
Psychologie	17,00	15,00	88,2%	11,13	9,63	86,5%	12,88	12,38	96,1%	12,88	11,38	88,4%	15,38	13,88	90,2%
Psychobiologie (Forschungsinstitut)	6,00	6,00	100,0%	1,25	1,25	100,0%	1,25	1,25	100,0%	1,00	1,00	100,0%	1,50	1,50	100,0%
Fachbereich I	36,00	34,00	94,4%	19,38	17,88	92,3%	20,88	20,38	97,6%	21,13	19,63	92,9%	24,88	23,38	94,0%
Fachbereich II allgemein	2,00	2,00	100,0%	1,50	1,50	100,0%	1,50	1,50	100,0%	2,00	2,00	100,0%	2,00	2,00	100,0%
Germanistik	11,00	11,00	100,0%	6,14	5,38	87,7%	6,51	4,75	73,0%	5,76	5,00	86,9%	6,30	5,13	81,3%
Anglistik	6,00	6,00	100,0%	2,25	2,25	100,0%	2,75	2,75	100,0%	2,75	2,75	100,0%	2,75	2,75	100,0%
Romanistik	5,00	5,00	100,0%	2,00	2,00	100,0%	1,90	1,90	100,0%	2,40	2,40	100,0%	1,90	1,90	100,0%
Klassische Philologie	2,00	2,00	100,0%	1,00	1,00	100,0%	1,00	1,00	100,0%	1,00	1,00	100,0%	0,50	0,50	100,0%
Slavistik/Russisch	2,00	2,00	100,0%	1,00	1,00	100,0%	1,00	1,00	100,0%	1,00	1,00	100,0%	1,00	1,00	100,0%
Sinologie	4,00	4,00	100,0%	1,00	1,00	100,0%	1,00	1,00	100,0%	1,00	1,00	100,0%	1,00	1,00	100,0%
Japanologie	1,00	1,00	100,0%	1,00	1,00	100,0%	1,00	1,00	100,0%	1,00	1,00	100,0%	1,00	1,00	100,0%
Phonetik	1,00	1,00	100,0%				0,50	0,50	100,0%	0,50	0,50	100,0%	0,50	0,50	100,0%
Ling.Datenverarbeitung	2,00	2,00	100,0%	0,50	0,50	100,0%	0,50	0,50	100,0%	0,50	0,50	100,0%	0,50	0,50	100,0%
Medienwissenschaft	2,00	2,00	100,0%	1,25	0,75	60,0%	1,75	1,25	71,4%	1,75	1,25	71,4%	2,25	1,75	77,8%
Fachbereich II	38,00	38,00	100,0%	17,64	16,38	92,9%	19,41	17,15	88,4%	19,66	18,40	93,6%	19,70	18,03	91,5%
Fachbereich III allgemein	1,00	1,00	100,0%	1,00	1,00	100,0%	1,00	1,00	100,0%	1,00	1,00	100,0%	1,00	1,00	100,0%
Geschichte	10,00	8,00	80,0%	5,00	4,00	80,0%	5,00	4,00	80,0%	5,00	4,00	80,0%	5,50	4,50	81,8%
Politikwissenschaft	5,00	5,00	100,0%	2,25	2,25	100,0%	2,25	2,25	100,0%	2,25	2,25	100,0%	2,25	2,25	100,0%
Klassische Archäologie	5,00	5,00	100,0%	2,00	2,00	100,0%	1,75	1,75	100,0%	1,75	1,75	100,0%	1,75	1,75	100,0%
Ägyptologie	1,00	1,00	100,0%	0,50	0,50	100,0%	0,50	0,50	100,0%	0,50	0,50	100,0%	0,50	0,50	100,0%
Kunstgeschichte	4,00	3,00	75,0%	1,50	0,50	33,3%	1,50	0,50	33,3%	1,50	0,50	33,3%	1,50	0,50	33,3%
Papyrologie	1,00	1,00	100,0%	0,50	0,50	100,0%	0,50	0,50	100,0%	0,50	0,50	100,0%	0,50	0,50	100,0%
Fachbereich III	27,00	24,00	88,9%	12,75	10,75	84,3%	12,50	10,50	84,0%	12,50	10,50	84,0%	13,00	11,00	84,6%
Fachbereich IV allgemein	2,00	2,00	100,0%	1,00	1,00	100,0%	1,00	1,00	100,0%	1,00	1,00	100,0%	1,00	1,00	100,0%
BWL	10,00	10,00	100,0%	5,00	5,00	100,0%	6,25	6,25	100,0%	4,75	4,75	100,0%	5,50	5,50	100,0%
Soziologie	7,00	7,00	100,0%	4,00	4,00	100,0%	4,00	4,00	100,0%	3,50	3,50	100,0%	4,00	4,00	100,0%
VWL	10,00	10,00	100,0%	3,00	3,00	100,0%	3,50	3,50	100,0%	3,50	3,50	100,0%	3,50	3,50	100,0%
WiSo gesamt	27,00	27,00	100,0%	12,00	12,00	100,0%	13,75	13,75	100,0%	11,75	11,75	100,0%	13,00	13,00	100,0%
Mathematik	9,00	9,00	100,0%	3,50	3,50	100,0%	3,50	3,50	100,0%	4,00	4,00	100,0%	3,91	3,91	100,0%
Informatik	7,00	7,00	100,0%	3,00	3,00	100,0%	3,00	3,00	100,0%	3,00	3,00	100,0%	3,00	3,00	100,0%
Wirtschaftsinformatik	2,00	2,00	100,0%	1,50	1,50	100,0%	1,50	1,50	100,0%	1,00	1,00	100,0%	1,00	1,00	100,0%
Fachbereich IV	47,00	47,00	100,0%	21,00	21,00	100,0%	22,75	22,75	100,0%	20,75	20,75	100,0%	21,91	21,91	100,0%
Fachbereich V allgemein	4,00	4,00	100,0%	3,00	3,00	100,0%	3,25	3,25	100,0%	4,45	4,45	100,0%	4,70	4,70	100,0%
Rechtswissenschaft	25,00	25,00	100,0%	9,87	9,87	100,0%	9,90	9,90	100,0%	10,40	10,40	100,0%	10,40	10,40	100,0%
Fachbereich V	29,00	29,00	100,0%	12,87	12,87	100,0%	13,15	13,15	100,0%	14,85	14,85	100,0%	15,10	15,10	100,0%
Fachbereich VI allgemein	2,00	1,00	50,0%	1,00	1,00	100,0%	1,50	1,50	100,0%	1,50	1,50	100,0%	1,50	1,50	100,0%
Geographie	11,00	9,00	81,8%	5,26	4,26	81,0%	5,29	3,63	68,6%	5,25	3,50	66,7%	5,75	4,00	69,6%
Geowissenschaften	28,00	20,00	71,4%	17,13	11,63	67,9%	16,63	11,13	66,9%	16,50	11,00	66,7%	18,75	13,75	73,3%
Fachbereich VI	41,00	30,00	73,2%	23,38	16,88	72,2%	23,41	16,25	69,4%	23,25	16,00	68,8%	26,00	19,25	74,0%
Institute	23,00	20,00	87,0%	16,36	14,86	90,8%	15,81	14,08	89,1%	16,56	14,33	86,5%	17,47	15,47	88,6%
Verw., Zentr. Ber.	422,00	206,00	48,8%	292,48	124,48	42,6%	291,73	125,68	43,1%	302,59	131,10	43,3%	305,77	135,58	44,3%
Gesamt	663,00	428,00	64,6%	415,86	235,10	56,5%	419,63	239,94	57,2%	431,28	245,56	56,9%	443,83	259,72	58,5%

Tabelle:
Entwicklung des Personalbestandes (VZÄ) an examinieren wissenschaftlichen Hilfskräften nach Geschlecht, Lehreinheiten und Fachbereichen

	2008			2009			2010			2011			2012		
	Summe	weiblich	in %	Summe	weiblich	in %	Summe	weiblich	in %	Summe	weiblich	in %	Summe	weiblich	in %
Fachbereich I allgemein	1,00	1,00	100,0%	0,41	0,41	100,0%									
Pädagogik				0,26	0,13	50,0%	0,26	0,13	50,0%	1,03	0,85	82,5%			
Erziehungswissenschaft													0,74	0,46	62,1%
Bildungswissenschaften													0,56	0,18	31,8%
Philosophie	3,00			0,23			0,46	0,21	44,4%	0,31	0,05	16,7%	0,26	0,15	60,0%
Psychologie	1,00	1,00	100,0%	1,62	1,37	84,6%	1,80	1,80	100,0%	2,00	2,00	100,0%	3,54	2,79	79,0%
Psychobiologie (Forschungsinstitut)	3,00	1,00	33,3%	0,33	0,33	100,0%				0,46	0,46	100,0%			
Fachbereich I	8,00	3,00	37,5%	2,85	2,24	78,7%	2,51	2,13	84,7%	3,79	3,36	88,5%	5,10	3,59	70,4%
Fachbereich II allgemein	3,00	2,00	66,7%	0,28	0,28	100,0%				0,33	0,33	100,0%	0,15	0,15	100,0%
Germanistik	5,00	4,00	80,0%	0,56	0,44	77,7%	1,17	0,71	60,7%	0,73	0,26	35,1%	1,28	0,97	76,0%
Anglistik	3,00	2,00	66,7%	0,61	0,05	8,5%	0,77	0,33	43,3%	1,23	0,62	50,0%	0,77	0,69	90,0%
Romanistik							0,26			0,68					
Klassische Philologie										0,26	0,26	100,0%	0,38	0,33	86,7%
Slavistik/Russisch										0,05	0,05	100,0%			
Japanologie				0,28	0,21	72,7%	0,41	0,33	81,3%	0,74	0,41	55,2%	0,56	0,33	59,1%
Phonetik	1,00			0,18						0,10	0,10	100,0%	0,08	0,08	100,0%
Ling.Datenverarbeitung	1,00			0,21			0,15			0,36					
Medienwissenschaft													0,21	0,21	100,0%
Fachbereich II	13,00	8,00	61,5%	2,11	0,97	46,0%	2,76	1,38	49,9%	4,49	2,03	45,1%	3,44	2,77	80,6%
Fachbereich III allgemein	1,00	1,00	100,0%							0,15	0,15	100,0%			
Geschichte	8,00	4,00	50,0%	0,62			1,14	0,55	48,3%	0,51	0,15	30,0%	0,64		
Politikwissenschaft										0,08			0,21		
Klassische Archäologie							0,38	0,38	100,0%				0,60	0,48	78,7%
Kunstgeschichte	1,00	1,00	100,0%	0,46	0,46	100,0%	0,72	0,72	100,0%	0,59	0,59	100,0%	0,77	0,46	60,0%
Papyrologie													0,10	0,10	100,0%
Fachbereich III	10,00	6,00	60,0%	1,08	0,46	42,9%	2,23	1,64	73,6%	1,33	0,90	67,3%	2,32	1,04	44,8%
Fachbereich IV allgemein	2,00			0,10									0,38	0,38	100,0%
BWL	2,00	1,00	50,0%				0,33			2,05	0,51	24,8%	1,85	0,10	5,6%
Soziologie	2,00						0,15			0,45			1,14		
VWL				1,24	0,94	75,9%	0,05			0,18			0,77	0,08	10,0%
WiSo gesamt	4,00	1,00	25,0%	1,24	0,94	75,9%	0,53	0,00	0,0%	2,67	0,51	19,0%	3,76	0,18	4,8%
Mathematik	6,00			0,41			0,66			1,38	0,41	29,7%	1,92	0,74	38,7%
Informatik	5,00	1,00	20,0%	0,86			0,46			0,62			1,28		
Wirtschaftsinformatik										0,44	0,18	41,2%	0,15		
Fachbereich IV	17,00	2,00	11,8%	2,62	0,94	36,0%	1,66	0,00	0,0%	5,11	1,10	21,5%	7,50	1,31	17,4%
Fachbereich V allgemein										0,21	0,10	50,0%			
Rechtswissenschaft	17,00	9,00	52,9%	2,41	1,67	69,2%	2,87	1,49	51,8%	1,18			1,54	0,59	38,3%
Fachbereich V	17,00	9,00	52,9%	2,41	1,67	69,2%	2,87	1,49	51,8%	1,38	0,10	7,4%	1,54	0,59	38,3%
Fachbereich VI allgemein	3,00	3,00	100,0%	0,36	0,36	100,0%							0,10	0,10	100,0%
Geographie	2,00	2,00	100,0%	0,21	0,21	100,0%	0,26			0,23	0,23	100,0%	0,69	0,46	66,7%
Geowissenschaften	3,00	2,00	66,7%	0,78	0,45	57,4%	0,44	0,44	100,0%	1,46	0,96	65,8%	1,36	0,85	62,3%
Fachbereich VI	8,00	7,00	87,5%	1,35	1,01	75,3%	0,69	0,44	63,0%	1,69	1,19	70,5%	2,15	1,41	65,5%
Institute	23,00	15,00	65,2%	3,84	1,93	50,3%	4,69	2,67	56,8%	4,08	2,58	63,1%	5,60	3,74	66,8%
Verw., Zentr. Ber.	2,00	1,00	50,0%	0,72	0,21	28,6%	1,33	1,10	82,7%	1,56	1,15	73,8%	2,26	0,79	35,2%
Gesamt	98,00	51,00	52,0%	16,97	9,44	55,6%	18,76	10,85	57,8%	23,45	12,41	52,9%	29,91	15,24	51,0%

Tabelle:

Entwicklung des Personalbestandes (VZÄ) an nicht-examinierten wissenschaftlichen Hilfskräften nach Geschlecht, Lehreinheiten und Fachbereichen

	2008			2009			2010			2011			2012		
	Summe	weiblich	in %	Summe	weiblich	in %	Summe	weiblich	in %	Summe	weiblich	in %	Summe	weiblich	in %
Fachbereich I allgemein	1,00	1,00	100,0%	0,26	0,26	100,0%	0,13	0,13	100,0%						
Pädagogik	12,00	9,00	75,0%	2,56	1,56	60,9%	3,00	1,59	53,0%	3,26	1,18	36,2%			
Erziehungswissenschaft													1,61	1,05	65,0%
Bildungswissenschaften													1,18	0,64	54,3%
Philosophie	5,00	5,00	100,0%	0,80	0,26	32,3%	0,74	0,31	41,4%	0,82	0,31	37,5%	0,46	0,15	33,3%
Psychologie	23,00	14,00	60,9%	6,05	3,01	49,7%	6,82	3,03	44,4%	8,46	5,28	62,4%	9,21	5,60	60,9%
Psychobiologie (Forschungsinstitut)	1,00			0,13						0,64	0,26	40,0%	0,13	0,13	100,0%
Fachbereich I	42,00	29,00	69,0%	9,79	5,08	51,9%	10,69	5,05	47,2%	13,18	7,03	53,3%	12,59	7,57	60,2%
Fachbereich II allgemein	2,00	2,00	100,0%	0,18	0,18	100,0%	0,36	0,36	100,0%	0,64	0,54	84,0%	0,56	0,51	90,9%
Germanistik	14,00	7,00	50,0%	5,22	2,43	46,6%	5,32	3,40	63,9%	6,20	3,97	64,0%	5,48	2,42	44,3%
Anglistik	4,00	3,00	75,0%	0,33	0,33	100,0%	0,77	0,59	76,7%	1,13	0,97	86,4%	1,38	1,18	85,2%
Romanistik	2,00	2,00	100,0%	0,13	0,13	100,0%	0,28	0,28	100,0%	0,82	0,49	59,4%	0,77	0,59	76,7%
Klassische Philologie	3,00	1,00	33,3%	0,26	0,26	100,0%	0,10	0,10	100,0%	0,62	0,26	41,7%	0,51	0,15	30,0%
Slavistik/Russisch	4,00	2,00	50,0%	0,40	0,20	50,0%	0,46	0,46	100,0%	0,30	0,30	100,0%			
Sinologie	1,00			0,41	0,21	50,6%	0,41			0,38	0,21	53,3%	0,21	0,21	100,0%
Japanologie	4,00	1,00	25,0%	0,15	0,05	33,3%	0,28	0,15	54,5%	0,59	0,41	69,6%	1,36	0,95	69,8%
Phonetik				0,41	0,21	50,0%	0,62	0,26	41,7%	0,64	0,23	36,0%	0,49	0,10	21,1%
Ling.Datenverarbeitung	2,00	2,00	100,0%	0,46	0,21	44,4%	0,15	0,15	100,0%	0,51	0,51	100,0%	0,31	0,31	100,0%
Medienwissenschaft	4,00	2,00	50,0%	0,62	0,31	50,0%	1,41	0,56	39,9%	2,05	1,33	65,0%	1,23	0,62	50,0%
Fachbereich II	40,00	22,00	55,0%	8,56	4,50	52,6%	10,16	6,32	62,2%	13,88	9,22	66,4%	12,30	7,04	57,2%
Fachbereich III allgemein	4,00	2,00	50,0%	0,59	0,26	43,5%	0,56	0,26	45,4%	0,59	0,15	26,1%	0,59	0,28	47,8%
Geschichte	16,00	5,00	31,3%	2,46	1,20	48,8%	3,41	1,64	48,1%	3,62	2,10	58,2%	2,95	1,51	51,3%
Politikwissenschaft	13,00	4,00	30,8%	1,68	0,87	51,6%	2,36	1,21	51,1%	4,07	2,38	58,5%	2,46	0,79	32,3%
Klassische Archäologie	3,00	2,00	66,7%	0,41	0,26	63,1%	0,46			0,51			0,31		
Ägyptologie	1,00	1,00	100,0%	0,10	0,10	100,0%	0,21	0,21	100,0%	0,08	0,08	100,0%	0,15	0,15	100,0%
Kunstgeschichte	6,00	5,00	83,3%	0,33	0,23	69,2%	1,63	1,53	93,7%	1,62	1,51	93,7%	0,69	0,54	77,8%
Papyrologie	3,00	3,00	100,0%	0,50	0,50	100,0%	0,41	0,41	100,0%	0,31	0,31	100,0%			
Fachbereich III	46,00	22,00	47,8%	6,07	3,41	56,2%	9,05	5,25	58,0%	10,79	6,54	60,6%	7,15	3,28	45,9%
Fachbereich IV allgemein	6,00	3,00	50,0%	1,21	0,74	61,7%	1,19	0,31	25,8%	0,62	0,15	25,0%	0,67	0,31	46,2%
BWL	22,00	7,00	31,8%	2,19	1,02	46,6%	5,10	1,82	35,7%	6,44	3,72	57,8%	4,67	1,95	41,8%
Soziologie	17,00	11,00	64,7%	2,35	0,97	41,4%	2,67	1,03	38,5%	3,18	1,08	33,9%	2,28	1,28	56,2%
VWL	13,00	2,00	15,4%	2,46	1,00	40,6%	3,62	1,69	46,8%	4,74	2,23	47,0%	3,36	1,18	35,1%
WiSo gesamt	52,00	20,00	38,5%	7,01	3,00	42,8%	11,38	4,54	39,9%	14,36	7,03	48,9%	10,31	4,41	42,8%
Mathematik	15,00	6,00	40,0%	1,81	0,94	51,9%	1,15	0,26	22,2%	3,46	1,82	52,6%	4,36	1,41	32,4%
Informatik	6,00			1,55			0,67			2,67	0,62	23,1%	2,36	0,15	6,5%
Wirtschaftsinformatik	2,00			1,63	0,18	11,0%	0,46			0,54			0,31		
Fachbereich IV	81,00	29,00	35,8%	13,21	4,86	36,8%	14,86	5,10	34,3%	21,64	9,62	44,4%	18,00	6,28	34,9%
Fachbereich V allgemein	5,00	2,00	40,0%	0,55			0,82	0,15	18,7%	0,72	0,08	10,7%	0,72	0,62	85,7%
Rechtswissenschaft	43,00	22,00	51,2%	4,70	2,45	52,2%	4,78	2,74	57,4%	4,44	2,36	53,2%	5,49	3,26	59,3%
Fachbereich V	48,00	24,00	50,0%	5,25	2,45	46,7%	5,60	2,90	51,7%	5,15	2,44	47,3%	6,21	3,87	62,4%
Fachbereich VI allgemein	10,00	7,00	70,0%	0,71	0,58	81,9%	0,41	0,41	100,0%	0,21	0,21	100,0%	0,10	0,10	100,0%
Geographie	15,00	9,00	60,0%	1,74	1,12	64,6%	1,92	1,08	56,0%	0,54	0,23	42,9%	1,74	1,08	61,8%
Geowissenschaften	9,00	3,00	33,3%	3,74	2,74	73,2%	2,85	2,00	70,3%	4,23	2,15	50,9%	4,08	1,36	33,3%
Fachbereich VI	34,00	19,00	55,9%	6,18	4,44	71,8%	5,18	3,49	67,3%	4,97	2,59	52,0%	5,92	2,54	42,9%
Institute	95,00	62,00	65,3%	12,36	6,67	53,9%	19,26	8,90	46,2%	14,77	7,67	51,9%	12,51	7,62	60,9%
Verw., Zentr. Ber.	35,00	15,00	42,9%	8,76	3,27	37,4%	9,90	4,49	45,3%	11,59	4,00	34,5%	8,97	2,74	30,6%
Gesamt	421,00	222,00	52,7%	70,19	34,69	49,4%	84,70	41,49	49,0%	95,98	49,08	51,1%	83,65	40,95	48,9%

IV.3.1 Personal aus Landesmitteln

Bild 84

Tabelle:
Entwicklung des Frauenanteils am Personalbestand nach Lehreinheiten und Fachbereichen

	Personalbestand				Hochschullehrerinnen				Akad. Mitarbeiterinnen				Nichtwissenschaftlerinnen			
	2009	2010	2011	2012	2009	2010	2011	2012	2009	2010	2011	2012	2009	2010	2011	2012
Fachbereich I allgemein	100%	100%	100%	100%					100%	100%	100%	100%	100%	100%	100%	100%
Pädagogik	68%	58%	58%	n.b.	67%	43%	50%		56%	54%	52%		100%	100%	100%	
Erziehungswissenschaft	n.b.	n.b.	n.b.	59%				40%				57%				100%
Bildungswissenschaften	n.b.	n.b.	n.b.	57%				67%				39%				100%
Philosophie	11%	15%	19%	19%									100%	100%	100%	100%
Psychologie	53%	53%	50%	55%	44%	38%	31%	31%	43%	41%	43%	49%	87%	96%	88%	90%
Psychobiologie	28%	39%	38%	44%					17%	40%	50%	50%	100%	100%	100%	100%
Fachbereich I	52%	51%	50%	53%	40%	32%	31%	31%	41%	41%	42%	46%	92%	98%	93%	94%
Fachbereich II allgemein	100%	78%	80%	80%					100%	67%	67%	67%	100%	100%	100%	100%
Germanistik	61%	51%	55%	48%	25%	33%	30%	27%	70%	52%	58%	50%	88%	73%	87%	81%
Anglistik	44%	51%	53%	60%	25%	33%	33%	33%	38%	48%	52%	63%	100%	100%	100%	100%
Romanistik	70%	73%	74%	67%	25%	40%	40%	40%	79%	80%	81%	72%	100%	100%	100%	100%
Klassische Philologie	20%	20%	18%	20%								20%	100%	100%	100%	100%
Slavistik/Russisch	64%	64%	78%	82%	50%	50%	100%	100%	60%	60%	60%	71%	100%	100%	100%	100%
Sinologie	33%	35%	25%	33%					33%	36%	20%	27%	100%	100%	100%	100%
Japanologie	77%	67%	69%	69%	100%	67%	67%	67%	57%	57%	63%	63%	100%	100%	100%	100%
Phonetik	0%	57%	57%	50%		100%	100%	100%		25%	25%	20%	100%	100%	100%	100%
Ling.Datenverarbeitung	14%	43%	43%	27%						50%	50%	22%	100%	100%	100%	100%
Medienwissenschaft	33%	38%	28%	30%					43%	43%	30%	25%	60%	71%	71%	78%
Fachbereich II	54%	54%	54%	54%	26%	33%	32%	32%	55%	54%	54%	53%	93%	88%	94%	91%
Fachbereich III allgemein	50%	33%	33%	50%									100%	100%	100%	100%
Geschichte	40%	43%	45%	41%	43%	38%	44%	33%	25%	32%	30%	27%	80%	80%	80%	82%
Politikwissenschaft	26%	25%	23%	22%					24%	27%	25%	21%	100%	100%	100%	100%
Klassische Archäologie	60%	48%	48%	58%					50%	50%	50%	100%	100%	100%	100%	100%
Ägyptologie	22%	20%	60%	60%							100%	100%	100%	100%	100%	100%
Kunstgeschichte	29%	37%	45%	50%	33%	50%	50%	43%	23%	23%	44%	60%	33%	33%	33%	33%
Papyrologie	100%	100%	100%	100%	100%	100%	100%	100%					100%	100%	100%	100%
Fachbereich III	38%	38%	41%	40%	26%	26%	28%	23%	25%	28%	33%	34%	84%	84%	84%	85%
Fachbereich IV allgemein	40%	50%	50%	50%									100%	100%	100%	100%
BWL	33%	37%	38%	44%					30%	35%	40%	48%	100%	100%	100%	100%
Soziologie	48%	43%	42%	44%	33%	38%	43%	40%	36%	25%	24%	30%	100%	100%	100%	100%
VWL	42%	41%	43%	31%	14%		13%	13%	45%	50%	47%	22%	100%	100%	100%	100%
<u>WiSo gesamt</u>	<u>40%</u>	<u>40%</u>	<u>40%</u>	<u>40%</u>	<u>14%</u>	<u>13%</u>	<u>17%</u>	<u>14%</u>	<u>36%</u>	<u>35%</u>	<u>37%</u>	<u>36%</u>	<u>100%</u>	<u>100%</u>	<u>100%</u>	<u>100%</u>
Mathematik	21%	16%	19%	27%				11%	6%	4%	7%	19%	100%	100%	100%	100%
Informatik	15%	19%	19%	20%						8%	8%	12%	100%	100%	100%	100%
Wirtschaftsinformatik	39%	38%	25%	33%					41%	39%	22%	37%	100%	100%	100%	100%
Fachbereich IV	32%	32%	32%	34%	8%	7%	10%	10%	25%	25%	26%	28%	100%	100%	100%	100%
Fachbereich V allgemein	82%	83%	85%	86%					63%	63%	57%	57%	100%	100%	100%	100%
Rechtswissenschaft	47%	51%	48%	51%	13%	19%	17%	17%	48%	53%	48%	56%	100%	100%	100%	100%
Fachbereich V	51%	55%	52%	55%	13%	19%	17%	17%	50%	54%	49%	56%	100%	100%	100%	100%
Fachbereich VI allgemein	100%	100%	100%	83%					100%	100%	100%	67%	100%	100%	100%	100%
Geographie	44%	42%	45%	43%	13%	13%	14%	17%	48%	50%	53%	44%	81%	69%	67%	70%
Geowissenschaften	31%	30%	32%	35%	8%	8%	17%	18%	17%	16%	18%	18%	68%	67%	67%	73%
Fachbereich VI	37%	36%	38%	39%	10%	10%	16%	18%	30%	29%	30%	27%	72%	69%	69%	74%
Institute	67%	63%	61%	62%	n.b.	n.b.	n.b.	n.b.	56%	54%	52%	54%	91%	89%	87%	89%
Verw., Zentr. Ber.	43%	43%	43%	44%	n.b.	n.b.	n.b.	n.b.	n.b.	n.b.	n.b.	n.b.	43%	43%	43%	44%
Gesamt	45%	45%	45%	46%	19%	21%	22%	22%	40%	41%	41%	42%	57%	57%	57%	59%

Tabelle:

Entwicklung des Drittmittelpersonalbestandes (VZÄ) an wiss. Mitarbeiterinnen und Mitarbeitern nach Geschlecht, Forschungseinheiten und Fachbereichen

	2008			2009			2010			2011			2012		
	Summe	weiblich	in %	Summe	weiblich	in %	Summe	weiblich	in %	Summe	weiblich	in %	Summe	weiblich	in %
Pädagogik	2,00	1,00	50,0%	2,75	2,25	81,8%	3,75	3,75	100,0%	3,25	3,25	100,0%			
Erziehungswissenschaft													2,00	1,50	75,0%
Bildungswissenschaften													0,50	0,50	100,0%
Philosophie							1,00			1,00			1,00		
Psychologie	16,00	8,00	50,0%	3,00	2,00	66,7%	4,75	3,75	78,9%	11,77	7,42	63,0%	10,90	7,75	71,1%
Psychobiologie (Forschungsinstitut)	10,00	6,00	60,0%	1,62	1,00	61,9%	1,00	1,00	100,0%	0,38					
Fachbereich I	28,00	15,00	53,6%	7,37	5,25	71,3%	10,50	8,50	81,0%	16,41	10,67	65,0%	14,40	9,75	67,7%
Germanistik	17,00	9,00	52,9%	7,51	4,75	63,2%	7,50	3,50	46,7%	10,30	3,50	34,0%	8,35	2,50	29,9%
Klassische Philologie	4,00	1,00	25,0%	2,50	0,50	20,0%	1,00	0,50	50,0%	0,50			1,00	1,00	100,0%
Slavistik/Russisch	2,00	2,00	100,0%	1,00	1,00	100,0%	1,00	1,00	100,0%	1,00	1,00	100,0%	1,00	1,00	100,0%
Japanologie				1,00											
Medienwissenschaft	2,00			1,50			3,00	0,50	16,7%	2,50	1,00	40,0%	3,00	1,50	50,0%
Fachbereich II	25,00	12,00	48,0%	13,51	6,25	46,3%	12,50	5,50	44,0%	14,30	5,50	38,5%	13,35	6,00	44,9%
Geschichte	7,00	3,00	42,9%	6,50	2,00	30,8%	4,00	0,50	12,5%	3,50	1,50	42,9%	3,50	1,50	42,9%
Politikwissenschaft	2,00	1,00	50,0%	1,00	1,00	100,0%	2,00	2,00	100,0%	1,00	1,00	100,0%	1,00	0,50	50,0%
Klassische Archäologie				0,50	0,50	100,0%							1,00		
Ägyptologie	2,00	1,00	50,0%	0,60	0,10	17,0%									
Kunstgeschichte	1,00			2,00			1,00			3,26	1,26	38,6%	5,92	4,42	74,6%
Fachbereich III	12,00	5,00	41,7%	10,60	3,60	34,0%	7,00	2,50	35,7%	7,76	3,76	48,4%	11,42	6,42	56,2%
Fachbereich IV allgemein	1,00	1,00	100,0%	1,00	1,00	100,0%	1,00	1,00	100,0%	1,00	1,00	100,0%	1,00	1,00	100,0%
BWL	3,00	1,00	33,3%	4,25	1,75	41,2%	2,30	0,75	32,6%	2,75	1,25	45,5%	2,00	0,50	25,0%
Soziologie	9,00	6,00	66,7%	5,00	3,80	76,0%	5,97	2,97	49,7%	4,90	1,40	28,6%	2,65	1,90	71,7%
VWL	1,00			1,25	0,50	40,0%	1,00			5,25	1,00	19,0%	4,00		
WiSo gesamt	13,00	7,00	53,8%	10,50	6,05	57,6%	9,27	3,72	40,1%	12,90	3,65	28,3%	8,65	2,40	27,7%
Mathematik	2,00	1,00	50,0%	3,25	1,00	30,8%	3,01	1,00	33,3%	6,50	1,00	15,4%	5,00	1,00	20,0%
Informatik	1,00			2,50			3,00			2,00			2,00		
Wirtschaftsinformatik	2,00	1,00	50,0%	1,50	1,50	100,0%	1,50	1,50	100,0%	1,50	1,50	100,0%	3,00		
Fachbereich IV	19,00	10,00	52,6%	18,75	9,55	50,9%	17,78	7,22	40,6%	23,90	7,15	29,9%	19,65	4,40	22,4%
Rechtswissenschaft				0,50	0,50	100,0%	0,13	0,13	100,0%	0,50	0,50	100,0%	1,60	1,60	100,0%
Fachbereich V	0,00	0,00	n.b.	0,50	0,50	100,0%	0,13	0,13	100,0%	0,50	0,50	100,0%	1,60	1,60	100,0%
Geographie	4,00	2,00	50,0%	1,75	0,75	42,9%	2,25	0,75	33,3%	2,25	1,25	55,6%	1,50	0,50	33,3%
Geowissenschaften	27,00	12,00	44,4%	18,42	7,82	42,4%	21,70	7,85	36,2%	24,37	7,87	32,3%	26,04	10,44	40,1%
Fachbereich VI	31,00	14,00	45,2%	20,17	8,57	42,5%	23,95	8,60	35,9%	26,62	9,12	34,2%	27,54	10,94	39,7%
Institute	41,00	25,00	61,0%	18,06	8,51	47,1%	28,49	15,17	53,2%	29,02	15,75	54,3%	34,67	20,10	58,0%
Gesamt	156,00	81,00	51,9%	88,96	42,23	47,5%	100,35	47,61	47,5%	118,50	52,44	44,3%	122,62	59,20	48,3%

IV.3.2 Drittmittelpersonal - Forschung

Tabelle:
Entwicklung des Drittmittelpersonalbestandes (VZÄ) an examinierten wissenschaftlichen Hilfskräften nach Geschlecht, Forschungseinheiten und Fachbereichen

	2008			2009			2010			2011			2012		
	Summe	weiblich	in %	Summe	weiblich	in %	Summe	weiblich	in %	Summe	weiblich	in %	Summe	weiblich	in %
Pädagogik				0,13	0,13	100,0%	0,28	0,28	100,0%	0,21	0,21	100,0%			
Erziehungswissenschaft													0,26	0,26	100,0%
Bildungswissenschaften													0,21	0,10	50,0%
Psychologie	1,00	1,00	100,0%	1,39	0,75	54,0%	1,92	1,46	76,0%	0,64	0,15	24,0%	1,56	1,33	85,2%
Psychobiologie (Forschungsinstitut)	1,00	1,00	100,0%	0,13	0,13	100,0%	0,13			0,13					
Fachbereich I	2,00	2,00	100,0%	1,65	1,01	61,2%	2,33	1,74	74,7%	0,97	0,36	36,8%	2,03	1,69	83,5%
Germanistik	3,00	2,00	66,7%	1,15	0,90	78,3%	1,63	0,72	44,1%	0,44	0,44	100,0%	0,85	0,59	69,7%
Medienwissenschaft				0,46	0,46	100,0%	0,46	0,46	100,0%				0,10	0,10	100,0%
Fachbereich II	3,00	2,00	66,7%	1,61	1,36	84,5%	2,09	1,18	56,4%	0,44	0,44	100,0%	0,95	0,69	73,0%
Geschichte	2,00	1,00	50,0%	0,46			0,23	0,23	100,0%	0,46	0,46	100,0%	0,46	0,46	100,0%
Politikwissenschaft	1,00	1,00	100,0%	0,72	0,26	35,7%							0,49		
Klassische Archäologie										0,46	0,46	100,0%	0,46	0,46	100,0%
Ägyptologie				0,46	0,46	100,0%									
Kunstgeschichte										1,59	0,64	40,3%	1,41	0,95	67,3%
Fachbereich III	3,00	2,00	66,7%	1,64	0,72	43,8%	0,23	0,23	100,0%	2,51	1,56	62,2%	2,82	1,87	66,4%
BWL				1,50	0,67	44,4%				0,46	0,46	100,0%	0,62		
Soziologie	1,00						0,31	0,15	50,0%	0,33	0,33	100,0%	0,51	0,51	100,0%
VWL	3,00	1,00	33,3%	0,14			0,26			0,62			0,23		
<u>WiSo gesamt</u>	<u>4,00</u>	<u>1,00</u>	<u>25,0%</u>	<u>1,64</u>	<u>0,67</u>	<u>40,6%</u>	<u>0,56</u>	<u>0,15</u>	<u>27,3%</u>	<u>1,41</u>	<u>0,79</u>	<u>56,4%</u>	<u>1,36</u>	<u>0,51</u>	<u>37,7%</u>
Mathematik	3,00			0,94	0,26	27,3%	0,72			0,46			0,72		
Informatik	3,00	1,00	33,3%	1,11	0,76	68,1%	1,00	0,56	56,4%	0,62	0,41	66,7%	0,97	0,50	52,2%
Wirtschaftsinformatik													0,74	0,23	31,0%
Fachbereich IV	10,00	2,00	20,0%	3,69	1,68	45,5%	2,28	0,72	31,5%	2,49	1,21	48,5%	3,79	1,25	32,9%
Rechtswissenschaft				0,10	0,10	100,0%				0,13	0,13	100,0%	0,08	0,08	100,0%
Fachbereich V	0,00	0,00	n.b.	0,10	0,10	100,0%	0,00	0,00	n.b.	0,13	0,13	100,0%	0,08	0,08	100,0%
Geographie	1,00			0,03			0,03			0,42	0,42	100,0%			
Geowissenschaften	4,00	3,00	75,0%	0,76	0,31	40,6%	1,28	0,31	24,0%	3,09	0,62	19,9%	2,05	1,28	62,5%
Fachbereich VI	5,00	3,00	60,0%	0,78	0,31	39,3%	1,31	0,31	23,5%	3,50	1,03	29,5%	2,05	1,28	62,5%
Institute	11,00	6,00	54,5%	1,95	0,26	13,1%	2,36	0,54	22,8%	2,31	1,51	65,6%	2,00	0,77	38,5%
Gesamt	34,00	17,00	50,0%	11,43	5,43	47,5%	10,60	4,72	44,5%	12,35	6,24	50,5%	13,71	7,63	55,7%

IV.3.2 Drittmittelpersonal - Forschung

Tabelle:
Entwicklung des Drittmittelpersonalbestandes (VZÄ) an nicht-examinierten wissenschaftlichen Hilfskräften nach Geschlecht, Forschungseinheiten und Fachbereichen

	2008			2009			2010			2011			2012		
	Summe	weiblich	in %	Summe	weiblich	in %	Summe	weiblich	in %	Summe	weiblich	in %	Summe	weiblich	in %
Pädagogik	3,00	2,00	66,7%	0,33	0,23	69,2%	1,28	1,28	100,0%	0,74	0,74	100,0%			
Erziehungswissenschaft													0,56	0,56	100,0%
Bildungswissenschaften													0,13	0,10	80,0%
Psychologie	19,00	11,00	57,9%	2,33	1,53	65,9%	7,42	4,10	55,3%	6,10	3,88	63,6%	2,85	1,97	69,4%
Psychobiologie (Forschungsinstitut)	17,00	15,00	88,2%	0,64	0,64	100,0%	0,90	0,38	42,9%	0,41	0,21	50,0%			
Fachbereich I	39,00	28,00	71,8%	3,30	2,41	72,8%	9,60	5,77	60,1%	7,26	4,83	66,6%	3,54	2,64	74,6%
Fachbereich II allgemein	3,00	2,00	66,7%												
Germanistik	23,00	14,00	60,9%	2,18	1,97	90,6%	3,03	2,36	78,0%	2,79	1,59	56,9%	0,13		
Klassische Philologie				0,21	0,21	100,0%	0,21	0,21	100,0%						
Slavistik/Russisch	1,00	1,00	100,0%	0,10	0,10	100,0%	0,15			0,21	0,10	50,0%	0,15	0,15	100,0%
Medienwissenschaft	2,00			1,64	0,72	43,7%	1,08	0,82	76,2%	0,41	0,31	75,0%	0,31	0,15	50,0%
Fachbereich II	29,00	17,00	58,6%	4,13	3,00	72,7%	4,46	3,38	75,9%	3,41	2,00	58,6%	0,59	0,31	52,2%
Geschichte	11,00	7,00	63,6%	0,76	0,51	66,4%	0,80	0,69	87,1%	0,79	0,15	19,4%	1,05	0,38	36,6%
Politikwissenschaft	5,00	2,00	40,0%	0,62	0,13	20,8%				0,31	0,10	33,3%	0,31	0,10	33,3%
Klassische Archäologie													0,26		
Ägyptologie	1,00	1,00	100,0%	0,15	0,15	100,0%									
Kunstgeschichte	2,00	2,00	100,0%	1,46	1,40	96,5%	0,87	0,87	100,0%	1,00	1,00	100,0%	0,56	0,41	72,7%
Papyrologie													0,21	0,21	100,0%
Fachbereich III	19,00	12,00	63,2%	2,99	2,19	73,4%	1,67	1,56	93,8%	2,10	1,26	59,8%	2,38	1,10	46,2%
Fachbereich IV allgemein	1,00	1,00	100,0%	0,13	0,13	100,0%	0,38	0,13	33,3%	0,26	0,13	50,0%	0,13	0,13	100,0%
BWL	8,00	1,00	12,5%	2,38	0,82	34,3%	0,41			0,08			0,36	0,21	57,1%
Soziologie	7,00	5,00	71,4%	0,62			1,18	0,41	34,8%	2,38	1,08	45,2%	0,72	0,31	42,9%
VWL				1,18			0,15			1,03	0,21	20,0%			
WiSo gesamt	15,00	6,00	40,0%	4,18	0,82	19,6%	1,74	0,41	23,5%	3,49	1,28	36,8%	1,08	0,51	47,6%
Mathematik	1,00			1,24	0,38	31,0%	0,89	0,58	65,5%	1,59	0,51	32,3%	0,56	0,44	77,3%
Informatik	3,00			0,59	0,15	26,1%	1,67	0,36	21,5%	1,92	0,51	26,7%	1,72	0,56	32,8%
Wirtschaftsinformatik	4,00			0,21			0,90	0,18	20,0%	0,62			0,36		
Fachbereich IV	24,00	7,00	29,2%	6,34	1,48	23,4%	5,58	1,66	29,7%	7,87	2,44	30,9%	3,85	1,64	42,7%
Rechtswissenschaft	4,00	4,00	100,0%	0,31	0,31	100,0%	0,56	0,56	100,0%	0,21	0,21	100,0%	0,72	0,72	100,0%
Fachbereich V	4,00	4,00	100,0%	0,31	0,31	100,0%	0,56	0,56	100,0%	0,21	0,21	100,0%	0,72	0,72	100,0%
Geographie	6,00			0,33	0,13	37,9%	0,46	0,13	27,8%	1,20	0,46	38,3%	0,08		
Geowissenschaften	30,00	17,00	56,7%	6,06	2,53	41,8%	7,21	2,27	31,4%	4,46	2,21	49,5%	4,29	1,85	43,1%
Fachbereich VI	36,00	17,00	47,2%	6,39	2,66	41,6%	7,67	2,39	31,2%	5,66	2,67	47,1%	4,36	1,85	42,3%
Institute	63,00	35,00	55,6%	6,04	2,97	49,2%	13,62	7,45	54,7%	8,74	5,07	58,0%	7,58	3,53	46,6%
Verw., Zentr. Ber.	0,00	0,00	n.b.	0,00	0,00	n.b.	0,15	0,15	100,0%	0,00	0,00	n.b.	0,00	0,00	n.b.
Gesamt	214,00	120,00	56,1%	29,50	15,02	50,9%	43,32	22,94	52,9%	35,25	18,47	52,4%	23,02	11,79	51,2%

IV.3.3 Beschäftigungsstruktur

Tabelle:

Entwicklung des Landes- und Drittmittelpersonalbestandes je Mitarbeiterkategorien nach der Anzahl der VZÄ, den Köpfen, der befristeten Verträge und der Teilzeitbeschäftigungen (01.01.)

Landesmittel	VZÄ			Köpfe			befristete Verträge			Teilzeitbeschäftigungen		
	Summe	weiblich	in %	Summe	weiblich	in %	Summe	weiblich	in %	Summe	weiblich	in %
Professoren und Juniorprofessoren	155,00	28,00	18,06%			n.b.			n.b.			n.b.
Wissenschaftliche Mitarbeiter	372,00	157,00	42,20%			n.b.			n.b.			n.b.
Nichtwissenschaftliche Mitarbeiter	663,00	428,00	64,56%			n.b.			n.b.			n.b.
Wissenschaftliche Hilfskraft mit Abschl.	98,00	51,00	52,04%			n.b.			n.b.			n.b.
Wissenschaftliche Hilfskraft ohne Abschl.	421,00	222,00	52,73%			n.b.			n.b.			n.b.
WS 07/08	1.709,00	886,00	51,84%	0	0	n.b.	0	0	n.b.	0	0	n.b.
Professoren und Juniorprofessoren	140,50	27,00	19,22%	141	27	19,15%	15	5	33,33%	1		0,00%
Wissenschaftliche Mitarbeiter	294,55	116,68	39,61%	376	160	42,55%	241	114	47,30%	194	98	50,52%
Nichtwissenschaftliche Mitarbeiter	415,86	235,10	56,53%	540	337	62,41%	107	69	64,49%	245	210	85,71%
Wissenschaftliche Hilfskraft mit Abschl.	16,97	9,44	55,62%	85	47	55,29%	85	47	55,29%	85	47	55,29%
Wissenschaftliche Hilfskraft ohne Abschl.	70,19	34,69	49,42%	402	214	53,23%	402	214	53,23%	402	214	53,23%
WS 08/09	938,07	422,91	45,08%	1544	785	50,84%	850	449	52,82%	927	569	61,38%
Professoren und Juniorprofessoren	158,50	33,00	20,82%	158	33	20,89%	17	6	35,29%	1		0,00%
Wissenschaftliche Mitarbeiter	343,21	140,13	40,83%	441	195	44,22%	303	148	48,84%	212	115	54,25%
Nichtwissenschaftliche Mitarbeiter	419,63	239,94	57,18%	541	341	63,03%	99	69	69,70%	239	208	87,03%
Wissenschaftliche Hilfskraft mit Abschl.	18,76	10,85	57,81%	88	46	52,27%	88	46	52,27%	88	46	52,27%
Wissenschaftliche Hilfskraft ohne Abschl.	84,70	41,49	48,99%	493	259	52,54%	493	259	52,54%	493	259	52,54%
WS 09/10	1.024,80	465,40	45,41%	1721	874	50,78%	1000	528	52,80%	1033	628	60,79%
Professoren und Juniorprofessoren	163,50	36,00	22,02%	163	35	21,47%	18	4	22,22%	1		0,00%
Wissenschaftliche Mitarbeiter	349,08	142,54	40,83%	460	200	43,48%	320	153	47,81%	229	118	51,53%
Nichtwissenschaftliche Mitarbeiter	431,28	245,56	56,94%	553	349	63,11%	95	66	69,47%	240	210	87,50%
Wissenschaftliche Hilfskraft mit Abschl.	23,45	12,41	52,91%	111	55	49,55%	111	55	49,55%	111	55	49,55%
Wissenschaftliche Hilfskraft ohne Abschl.	95,98	49,08	51,14%	545	288	52,84%	545	288	52,84%	545	288	52,84%
WS 10/11	1.063,29	485,59	45,67%	1832	927	50,60%	1089	566	51,97%	1126	671	59,59%
Professoren und Juniorprofessoren	158,00	34,50	21,84%	159	35	22,01%	15	3	20,00%	2	1	50,00%
Wissenschaftliche Mitarbeiter	372,20	156,82	42,13%	491	220	44,81%	353	169	47,88%	253	134	52,96%
Nichtwissenschaftliche Mitarbeiter	443,83	259,72	58,52%	566	366	64,66%	105	76	72,38%	244	218	89,34%
Wissenschaftliche Hilfskraft mit Abschl.	29,91	15,24	50,96%	136	67	49,26%	136	67	49,26%	136	67	49,26%
Wissenschaftliche Hilfskraft ohne Abschl.	83,65	40,95	48,95%	488	253	51,84%	488	253	51,84%	488	253	51,84%
WS 11/12	1.087,59	507,23	46,64%	1840	941	51,14%	1097	568	51,78%	1123	673	59,93%

Drittmittel	VZÄ			Köpfe			befristete Verträge			Teilzeitbeschäftigungen		
	Summe	weiblich	in %	Summe	weiblich	in %	Summe	weiblich	in %	Summe	weiblich	in %
Wissenschaftliche Mitarbeiter	156,00	81,00	51,92%			n.b.			n.b.			n.b.
Nichtwissenschaftliche Mitarbeiter	26,00	15,00	57,69%			n.b.			n.b.			n.b.
Wissenschaftliche Hilfskraft mit Abschl.	34,00	17,00	50,00%			n.b.			n.b.			n.b.
Wissenschaftliche Hilfskraft ohne Abschl.	214,00	120,00	56,07%			n.b.			n.b.			n.b.
WS 07/08	430,00	233,00	54,19%	0	0	n.b.	0	0	n.b.	0	0	n.b.
Wissenschaftliche Mitarbeiter	88,96	42,23	47,47%	142	73	51,41%	134	70	52,24%	106	60	56,60%
Nichtwissenschaftliche Mitarbeiter	12,27	7,76	63,23%	19	14	73,68%	11	8	72,73%	13	12	92,31%
Wissenschaftliche Hilfskraft mit Abschl.	11,43	5,43	47,52%	39	17	43,59%	39	17	43,59%	39	17	43,59%
Wissenschaftliche Hilfskraft ohne Abschl.	29,50	15,02	50,91%	162	86	53,09%	162	86	53,09%	162	86	53,09%
WS 08/09	142,17	70,44	49,55%	362	190	52,49%	346	181	52,31%	320	175	54,69%
Wissenschaftliche Mitarbeiter	100,35	47,61	47,45%	165	80	48,48%	157	77	49,04%	131	66	50,38%
Nichtwissenschaftliche Mitarbeiter	17,02	9,57	56,21%	29	19	65,52%	19	12	63,16%	22	18	81,82%
Wissenschaftliche Hilfskraft mit Abschl.	10,60	4,72	44,50%	38	17	44,74%	38	17	44,74%	38	17	44,74%
Wissenschaftliche Hilfskraft ohne Abschl.	43,32	22,94	52,95%	216	111	51,39%	216	111	51,39%	216	111	51,39%
WS 09/10	171,29	84,84	49,53%	448	227	50,67%	430	217	50,47%	407	212	52,09%
Wissenschaftliche Mitarbeiter	118,50	52,44	44,25%	188	90	47,87%	179	87	48,60%	144	75	52,08%
Nichtwissenschaftliche Mitarbeiter	19,47	11,98	61,54%	34	25	73,53%	23	17	73,91%	26	23	88,46%
Wissenschaftliche Hilfskraft mit Abschl.	12,35	6,24	50,52%	43	25	58,14%	43	25	58,14%	42	25	59,52%
Wissenschaftliche Hilfskraft ohne Abschl.	35,25	18,47	52,40%	195	103	52,82%	195	103	52,82%	195	103	52,82%
WS 10/11	185,57	89,13	48,03%	460	243	52,83%	440	232	52,73%	407	226	55,53%
Wissenschaftliche Mitarbeiter	122,62	59,20	48,28%	199	102	51,26%	189	98	51,85%	154	86	55,84%
Nichtwissenschaftliche Mitarbeiter	13,03	7,40	56,79%	22	14	63,64%	11	6	54,55%	18	13	72,22%
Wissenschaftliche Hilfskraft mit Abschl.	13,71	7,63	55,67%	54	33	61,11%	54	33	61,11%	54	33	61,11%
Wissenschaftliche Hilfskraft ohne Abschl.	23,02	11,79	51,19%	125	66	52,80%	125	66	52,80%	125	66	52,80%
WS 11/12	172,38	86,01	49,90%	400	215	53,75%	379	203	53,56%	351	198	56,41%

V.1. Erläuterungen zu Tabellen und Graphiken

Materialien zur Planung 25

Bild 2	Studiengang-Abschlussarten-Kombinationen, für die ein Studium aufgenommen werden kann. Auslaufende Studiengänge mit den Abschlüssen Diplom und Magister werden nicht mehr dargestellt.
Bild 3	Sowohl Tabelle als auch Graphik weisen nur die Studienfälle im 1. Studienfach (Köpfe) aus, unabhängig davon, ob sie noch in einem weiteren Fach eingeschrieben sind.
Bild 4	Die Tabelle weist nur die Studienfälle im 1. Studienfach (Köpfe) aus, unabhängig davon, ob sie noch in einem weiteren Fach eingeschrieben sind.
Bild 5	Tabelle und Graphik weisen nur Studienfälle im 1. Studienfach (Köpfe) aus, unabhängig davon, ob sie noch in einem weiteren Fach eingeschrieben sind. Der Abschluss "Master Kernfach" beinhaltet auch Weiterbildungsstudiengänge, die mit einem Maser abschließen.
Bild 6	Tabelle und Graphik weisen nur Studienfälle im 1. Studienfach (Köpfe) aus, unabhängig davon, ob sie noch in einem weiteren Fach eingeschrieben sind. Die Abbildung enthält die Zuordnung der Fächer der Universität Trier zu den Fächergruppen bzw. Lehr- und Forschungsbereichen gemäß den Schlüsseln der amtlichen Statistik. Abweichungen der amtlichen Zuordnung vom Selbstverständnis des Faches sind unvermeidlich, z. B. Medienwissenschaft zum Gebiet ... Publizistik.
Bild 7	Die Tabelle weist nur Studienfälle im 1. Studienfach (Köpfe) nach Lehreinheit aus, unabhängig davon, ob sie noch in einem weiteren Fach eingeschrieben sind, das einer weiteren Lehreinheit zugeordnet ist.
Bild 8	Die Tabelle weist nur Studienfälle im 1. Studienfach (Köpfe) nach Lehreinheit aus, unabhängig davon, ob sie noch in einem weiteren Fach eingeschrieben sind, das einer weiteren Lehreinheit zugeordnet ist.
Bild 9	Die Tabelle weist nur Studienfälle im 1. Studienfach (Köpfe) aus, unabhängig davon, ob sie noch in einem weiteren Fach eingeschrieben sind. Der Anteil der außerhalb des Bundesgebietes beheimateten Studierenden ist nicht mit der Zahl der ausländischen Studierenden zu verwechseln. Der Statistik liegt das Wohnortprinzip zugrunde (Heimatanschrift der Studierenden).
Bild 10	Erläuterung: a) 1. Studienfach A umfasst die Personenzählung nach "Köpfen"; b) "sonst. A" umfasst diejenigen, die zusätzlich im A-Fach als Studienfall (Doppelstudium) eingeschrieben sind; c) B- und C-Fach sind weitere Fachbelegungen, z.B. 2. und 3. Magister- bzw. Unterrichtsfach, C-Fach nach BA-MA-Umstellung nur noch Bildungswissenschaft Lehramt; d) A-B-C-Fach umfasst alle Fachbelegungen (Zählungen der Studienfälle). Die Tabelle enthält im 1. Studienfach A Personen, berücksichtigt aber auch die Einschreibungen in einem 2. Studiengang unter "Sonst. A" sowie im 2. Hauptfach bzw. Nebenfach (Magister und Lehramtsstudierende), die hier als B- oder C-Fach angegeben sind.

V.1. Erläuterungen zu Tabellen und Graphiken

Materialien zur Planung 25

Bild 11	<p>Unter der Rubrik "alle Studienfälle" sind alle Fachbelegungen erfasst (Summe der A-, B-, und C-Fächereinschreibungen).</p> <p>In der Spalte "Gesamt" werden alle registrierten Studienfälle der A-, B-, und C-Fächereinschreibungen je Abschluss summiert.</p> <p>In der Spalte "VZSÄ Ges." werden die jeweiligen zum Abschluss zugehörigen Vollzeitstudierendenäquivalente (VZSÄ) berechnet.</p> <p>Um aussagekräftige Vergleiche zwischen den Lehreinheiten zu ermöglichen, wurden die Studienfälle normiert und in VZSÄ umgerechnet.</p> <p>Es gelten dabei folgende Umrechnungsfaktoren:</p> <p>Kernfach-Bachelor und Kernfach-Master: 1,0 Diplom: 1,0 Juristisches Staatsexamen: 1,0 Zwei-Fach-Bachelor im Hauptfach: 0,67 Zwei-Fach-Bachelor im Nebenfach: 0,33 Zwei-Fach-Master im Hauptfach: 0,67 Zwei-Fach-Master im Nebenfach: 0,33 1.+ 2. Hauptfach im Magister- oder Lehramtsstudium: 0,5 1.+ 2. Nebenfach im Magisterstudium: 0,25</p> <p>In die Berechnung der VZSÄ werden nur die grundständigen bzw. berufsqualifizierenden Studienabschlüsse einbezogen. Festlegung zur Regelstudienzeit für "Promotion ohne Abschluss": 10 Semester.</p>
Bild 12	Die Tabelle weist nur Studienfälle im 1. Studienfach (Köpfe) aus, unabhängig davon, ob sie noch in einem weiteren Fach eingeschrieben sind.
Bild 13	Die Tabelle weist nur Studienfälle im 1. Studienfach (Köpfe) aus, unabhängig davon, ob sie noch in einem weiteren Fach eingeschrieben sind.
Bild 14	Die Tabelle weist nur Studienfälle im 1. Studienfach (Köpfe) aus, unabhängig davon, ob sie noch in einem weiteren Fach eingeschrieben sind.
Bild 15	<p>Bis 2007: In Graphik und Tabelle werden die Studierenden im 1. Studienfach in der Dimension "Studienfall im A-Fach" gezählt. Dabei sind Studierende mit Doppelstudium zweimal im A-Fach erfasst, die Zahlen liegen also etwas höher als die Studierendenzahlen in der Dimension "Köpfe".</p> <p>Ab 2008: Darstellung der Dimension "Köpfe".</p> <p>Die Studienanfänger umfassen jeweils die im Wintersemester im ersten und zweiten Fachsemester eingeschriebenen Studierenden. Dies ist erforderlich, da bei einigen Studiengängen der Studienbetrieb nur im Wintersemester, bei anderen sowohl im Sommer- als auch im Wintersemester aufgenommen wird.</p>
Bild 16	<p>Bis 2007: In Graphik und Tabelle werden die Studierenden im 1. Studienfach in der Dimension "Studienfall im A-Fach" gezählt. Dabei sind Studierende mit Doppelstudium zweimal im A-Fach erfasst, die Zahlen liegen also etwas höher als die Studierendenzahlen in der Dimension "Köpfe".</p> <p>Ab 2008: Darstellung der Dimension "Köpfe".</p> <p>Die Studienanfänger umfassen jeweils die im Wintersemester im ersten und zweiten Fachsemester eingeschriebenen Studierenden. Dies ist erforderlich, da bei einigen Studiengängen der Studienbetrieb nur im Wintersemester, bei anderen sowohl im Sommer- als auch im Wintersemester aufgenommen wird.</p>
Bild 17	In der Tabelle werden die Studierenden im 1. und 2. Fachsemester in der Dimension "Studienfall" im A-, B- und C-Fach gezählt. Insbesondere erhöhen sich dadurch die Fallzahlen in den Lehreinheiten mit einem hohen Anteil an Magister-, Zwei-Fach-Bachelor- und Lehramtsstudierenden deutlich.
Bild 18	Die Prüfungsstatistik nach Abschlussarten enthält bei BA/MA-Prüfungen und Lehramtsexamina Mehrfachzählungen.
Bild 20	Die Prüfungsstatistik nach Lehreinheiten enthält bei BA/MA-Prüfungen und Lehramtsexamina Mehrfachzählungen; die Prüfungen werden in der Regel in 2 Fächern abgelegt. Im Gegensatz hierzu weist die Prüfungsstatistik der Hochschule bei Diplom-, Magisterexamen etc. nur das 1. Hauptfach aus.
Bild 21	<p>Ab 2012 werden nur noch Studiendauern für die gestuften Studiengänge dargestellt.</p> <p>Rechtswissenschaft: Das juristische Prüfungsamt berechnet die Studiendauer einschließlich durchgefallener Prüflinge.</p>

V.1. Erläuterungen zu Tabellen und Graphiken

Materialien zur Planung 25

Bild 22	<p>Tabellen enthalten Soll-Stellen im Normalhaushalt und in Sonderprogrammen, unabhängig von der Besetzung der Stellen. Von 1997 bis 2004 erfolgte eine systematische Untererfassung der Soll-Stellen in der Verwaltung.</p> <p>Unter der zentralen Reserve werden Stellen zusammengefasst, die im Rahmen von Berufungs- und Bleibeverhandlungen noch nicht endgültig einer Lehreinheit zugeordnet werden können.</p> <p>Ab 2008: Zuordnung der Juniorprofessuren zur Kategorie Professoren (Hochschullehrer nach HSchG) statt wissenschaftliche Mitarbeiter.</p> <p>Bis "Uni in Zahlen 2010" erfolgte die Darstellung auf Basis des Stichtages 31.03. des Jahres, ab 2011 zum 01.01. des Jahres.</p>
Bild 23	<p>Letzte Zeile der Darstellung "darin enthaltene Lehrkräfte" entspricht der Anzahl der Lehrkräfte innerhalb der Fachbereiche I bis VI.</p> <p>Unter der zentralen Reserve werden die Stellen zusammengefasst, die im Rahmen von Berufungs- und Bleibeverhandlungen noch nicht endgültig einer Lehreinheit zugeordnet werden können.</p> <p>Die Kategorie "Institute" umfasst IUTR, IAAEG, Exzellenzcluster und SFB.</p> <p>Unter sonstige Universitätsbereiche werden erfasst: Hochschulsport und Personalrat.</p>
Bild 24	<p>Unter der zentralen Reserve werden die Stellen zusammengefasst, die im Rahmen von Berufungs- und Bleibeverhandlungen noch nicht endgültig einer Lehreinheit zugeordnet werden können.</p> <p>Die Kategorie "Institute" umfasst IUTR, IAAEG, Exzellenzcluster und SFB.</p> <p>Unter sonstige Universitätsbereiche werden erfasst: Hochschulsport und Personalrat.</p>
Bild 25	<p>Bis 2008 wurden in den Spalten die Ergebnisse der Auswertung nach der Anzahl der Beschäftigungsverhältnisse dargestellt.</p> <p>Ab 2009 erfolgt eine Abbildung der Vollzeitäquivalente (VZÄ). Unberücksichtigt bleiben Vakanzen und Drittmittelpersonal.</p> <p>Beurlaubte Mitarbeiterinnen und Mitarbeiter sind in der Aufstellung nicht berücksichtigt.</p> <p>Innerhalb der Universitätsverwaltung erfolgt keine separate Aufgliederung nach Abteilungen.</p>
Bild 28	<p>a) Unter HNF ist die Hauptnutzfläche zu verstehen. b) Die im E-Gebäude ausgewiesene HNF ist einschließlich der HNF, die von der Theologischen Fakultät genutzt werden.</p> <p>Die Tabelle enthält Daten aus dem Flächenverwaltungsprogramm (HISBAU) der Hochschule. Es existiert eine Unschärfe der Daten, insbesondere hinsichtlich Aktualität und Zuordnung von Flächen zu Lehreinheiten.</p>
Bild 29	<p>Die Tabelle enthält Daten aus dem Flächenverwaltungsprogramm (HISBAU) der Hochschule. Es existiert eine Unschärfe der Daten, insbesondere hinsichtlich Aktualität und Zuordnung von Flächen zu Lehreinheiten.</p> <p>Der Bereich "Institute gesamt" enthält auch die Daten zu SFB.</p>
Bild 30	<p>Die Tabelle enthält Daten aus dem Flächenverwaltungsprogramm (HISBAU) der Hochschule. Es existiert eine Unschärfe der Daten, insbesondere hinsichtlich Aktualität und Zuordnung von Flächen zu Lehreinheiten.</p> <p>Der Bereich "Institute gesamt" enthält auch die Daten zu SFB.</p>
Bild 31	<p>Deflationiert mit dem Verbraucherpreisindex für Deutschland (2005 = 100). Grundlage: Statistisches Bundesamt</p>

V.1. Erläuterungen zu Tabellen und Graphiken

Materialien zur Planung 25

Bild 32	<p>a) zu Ausgleichsmittel: ab 1996 zusätzlich Ausgleichsmittel für weggefallene at-Stellen, Überlastprogramme etc. (in 2003: Überlastpr. 80.000 € und 350.000 € für weggefallene at-Stellen)</p> <p>b) zu Sonderforschungsbereich: Die Summe ermittelt sich zu 100% aus SFB 600.</p> <p>c) zu Kulturförderung: Bis 2009 wurde unter diesem Punkt nur Theater/Musik zusammengefasst.</p> <p>Deflationiert mit dem Verbraucherpreisindex für Deutschland (2005 = 100). Grundlage: Statistisches Bundesamt</p> <p>Die Tabelle enthält (bis auf den Bereich Sprachkurse) nur die Mittel aus dem Normalhaushalt, d.h. keine Zuwendungen aus Überlast- und Hochschulsonderprogrammen, die zeitlich befristet und in der Regel kurzfristig zur Verfügung gestellt werden. Bibliotheksmittel aus dem Büchergrundstock fehlen ebenso.</p> <p>Die Mittel beinhalten neben den Mitteln des MBWWK auch Restmittel bzw. Einnahmen aus dem Vorjahr.</p> <p>Verstärkungen PBK und Verstärkung MBM sind in den zusätzlichen Sondermitteln des MBWWK aufgeführt.</p>
Bild 33	<p>Unter der Position Sonstiges befinden sich die Aufwände für Titel 91902 - Finanzierungsfonds Beamtenversorgung.</p> <p>In 2007: In der Spalte "Sonstiges" und insbesondere "Lehre und Forschung (TG71)" sind Umbuchungen aus SR8700 in Höhe von T€ 4.820 enthalten.</p>
Bild 34	<p>Separat erfasst und ausgewiesen sind Mittel aus Sonderkapiteln des MBWWK. Sie beinhalten auch die Verstärkungen nach PBK und des Mittelbemessungsmodells (MBM).</p> <p>Die Drittmiteleinahmen enthalten auch die Einnahmen der An-Institute.</p> <p>Bis einschließlich 2008 entsprechen die Beschäftigtenzahlen den Beschäftigungsverhältnissen, unabhängig davon, ob Voll- oder Teilzeitbeschäftigte.</p> <p>Ab 2009 erfolgt eine Aufrechnung der Beschäftigungen in VZÄ.</p>
Bild 35	<p>Sonderforschungsbereiche:</p> <p>SFB 600 I und II anteilmäßig zugeordnet auf die beteiligten Fächer im FB III, IV und V. Die Aufteilung erfolgt in Abstimmung mit dem Kanzler prozentual und weicht von der Zuordnung in der Drittmittelstatistik der Abt. I ab. Prozentuale Aufteilung SFB 600 II: 60% Geschichte, jeweils 10% Kunstgeschichte, Politikwissenschaft, Medienwissenschaft und Rechtswissenschaft.</p> <p>Die Bezeichnungen SFB 600 I und SFB 600 II resultieren aus den zugrunde gelegten unterschiedlichen Verteilungssätzen des SFB 600. Seit 2006 wird er unter der Bezeichnung SFB 600 II geführt.</p> <p>Kompetenzzentren:</p> <p>Kompetenzzentrum Publikationsverfahren zur Germanistik, Kompetenzzentrum E-Business (ceb) anteilmäßig zugeordnet auf die beteiligten Fächer im FB II, IV und V.</p>
Bild 36	<p>Die angegebenen Werte für ZPID enthalten keine Mittel aus dem Sonderkapitel 0914 des MBWWK.</p> <p>Die Bezeichnungen SFB 600 I und SFB 600 II resultieren aus den zugrunde gelegten unterschiedlichen Verteilungssätzen des SFB 600. Seit 2006 wird er unter der Bezeichnung SFB 600 II geführt.</p> <p>Es erfolgt eine Verteilung der Einnahmen auf die Lehreinheiten.</p>
Bild 38	<p>Diverse weitergehende Statistiken benötigen die Drittmittelausgaben der dargestellten Jahre. Aus dieser Motivation heraus wurde dieses Bild im Jahr 2009 aufgenommen.</p> <p>Die Aufteilung erfolgt in Abstimmung mit dem Kanzler prozentual und weicht von der Zuordnung in der Drittmittelstatistik der Abt. I ab.</p> <p>Prozentuale Aufteilung SFB 600 II: 60% Geschichte, jeweils 10% Kunstgeschichte, Politikwissenschaft, Medienwissenschaft und Rechtswissenschaft.</p>
Bild 39	<p>Diverse weitergehende Statistiken benötigen die Drittmittelausgaben der dargestellten Jahre. Aus dieser Motivation heraus wurde dieses Bild im Jahr 2009 aufgenommen.</p> <p>Negative Werte sind Rückzahlungen auf Leistungen aus dem Vorjahr.</p>

V.1. Erläuterungen zu Tabellen und Graphiken

Materialien zur Planung 25

Bild 40	Darstellung der Drittmittelbeschäftigten bis 2009: Anzahl der Beschäftigungsverhältnisse ab 2009: VZÄ
Bild 41	<ul style="list-style-type: none"> - seit 2006: Stiftung zur Förderung begabter Studierender und des wissenschaftlichen Nachwuchses - Die Differenz von "gesamt" und "mit Erfolg" beschreibt die zum Stichtag nicht abgeschlossenen oder zur Zeit laufenden Promotionen, die mit Stipendien aus Mitteln des Landes Rheinland-Pfalz (Landesgraduiertenförderung) gefördert werden. - Spalte "gesamt": alle in diesem Zeitraum der Spalte neu vergebenen Stipendien - Spalte "mit Erfolg": beim Fachbereich bereits eingereichte Arbeiten (relevante Gruppe: die im Zeitraum der Tabellenspalte vergebenen Stipendien)
Bild 44	<p>Alle Angaben sind gerundet.</p> <ul style="list-style-type: none"> (1) Buchvermehrung, Einbandkosten und Sachmittel (2) ohne Einbandkosten und Sachmittel (3) einschließlich Antiquaria und Reprints (4) Statistik der Personalabteilung UBT (5) Ausleihen Bände (ohne Verlängerungen und ohne Fernleihe) (6) Zahl der nach auswärts abgesandten Bestellungen (7) Zahl der von auswärts erhaltenen Bestellungen (8) Durchschnittspreis für jeden gekauften Band (einschließlich Einbandkosten) (9) Durchschnittspreis für jeden gekauften Zeitschriftenband (einschließlich Einbandkosten) (10) Buchvermehrung nach Bänden (11) Buchbestand gesamt nach Bänden (einschließlich Dissertationen, ohne Medien) (12) Anzahl der laufenden Zeitschriften und Zeitungen <p>Quelle: Universitätsbibliothek, Statistik Personalabteilung</p>
Bild 46	<ul style="list-style-type: none"> a) Alle Angaben gerundet. b) Verwaltungsdatenverarbeitung: bis 2003 werden die Personalstellen im Personalbestand des Universitätsrechenzentrums geführt. Organisatorische Umsetzung in die Verwaltung ab 2004 c) Im Jahr 2003 sind die dargestellten Zahlen Planzahlen.
Bild 47	<ul style="list-style-type: none"> a) Zahl der Studierenden: jeweils zum WS zu Beginn des laufenden Jahres ermittelte Anzahl. b) Die Zahl der BAföG-Anträge beinhaltet Erstanträge, Wiederholungsanträge und Auflösungen. c) Zur Spalte: Relation Anträge / Zahl der Studierenden: Es ist zu beachten, dass die Zahl der Studierenden um diejenigen zu kürzen ist, die nicht mehr in den Förderungsbereich einbezogen sind (Ausländer, mehrfache Wechsler, hohe Semesterzahl oder > 12 Semester). Wird eine solche Kürzung vorgenommen, ergibt sich ein höherer Anteil derjenigen, die Förderleistungen beantragt haben.
Bild 50	Deflationiert mit dem Verbraucherpreisindex für Deutschland (2005 = 100). Grundlage: Statistisches Bundesamt
Bild 51	<p>ab 2009 Personalzahlen = VZÄ Studierende = Köpfe (Anzahl der Studierenden im 1. Studienfach ohne Zusatzstudiengänge)</p> <p>bis 2010: Personalzahlen per 31.03. seit 2011: Personalzahlen per 01.01.</p>
Bild 52	<p>bis 2011: Durch Einbeziehung der bildungswissenschaftlichen Professuren wird die Betreuungsrelation im Fach Pädagogik systematisch unterschätzt.</p> <p>ab 2012: Trennung der Pädagogik in Erziehungswissenschaft und Bildungswissenschaften.</p> <p>Ab 2009 Personalzahlen = VZÄ Studierende = Köpfe (Anzahl der Studierenden im 1. Studienfach ohne Zusatzstudiengänge)</p> <p>bis 2010: Personalzahlen per 31.03. seit 2011: Personalzahlen per 01.01.</p>

V.1. Erläuterungen zu Tabellen und Graphiken

Materialien zur Planung 25

Bild 53	<p>bis 2011: Durch Einbeziehung der bildungswissenschaftlichen Professuren wird die Betreuungsrelation im Fach Pädagogik systematisch unterschätzt.</p> <p>Ab 2012: Trennung der Pädagogik in Erziehungswissenschaft und Bildungswissenschaften.</p> <p>Ab 2009 Personalzahlen = VZÄ Studierende = Köpfe (Anzahl der Studierenden im 1. Studienfach ohne Zusatzstudiengänge)</p> <p>bis 2010: Personalzahlen per 31.03. seit 2011: Personalzahlen per 01.01.</p>
Bild 55	<p>bis 2011: Durch Einbeziehung der bildungswissenschaftlichen Professuren wird die Betreuungsrelation im Fach Pädagogik systematisch unterschätzt.</p> <p>Ab 2012: Trennung der Pädagogik in Erziehungswissenschaft und Bildungswissenschaften.</p> <p>Summe der Prüfungen = Summe der Prüfungen von BA, MA, Diplom, Magister, Lehramt und jur. Staatsexamen.</p> <p>Anzahl der Lehrkräfte richtet sich nach der Anzahl der Personen je Personalart aus dem Basisvorjahr.</p> <p>Ab 2009 Personalzahlen = VZÄ</p> <p>bis 2010: Personalzahlen per 31.03. seit 2011: Personalzahlen per 01.01.</p>
Bild 56	<p>bis 2011: Durch Einbeziehung der bildungswissenschaftlichen Professuren wird die Betreuungsrelation im Fach Pädagogik systematisch unterschätzt.</p> <p>ab 2012: Trennung der Pädagogik in Erziehungswissenschaft und Bildungswissenschaften.</p> <p>Ab 2009: Personalzahlen = VZÄ</p> <p>bis 2010: Personalzahlen per 31.03. seit 2011: Personalzahlen per 01.01.</p>
Bild 57	<p>bis 2011: Durch Einbeziehung der bildungswissenschaftlichen Professuren wird die Betreuungsrelation im Fach Pädagogik systematisch unterschätzt.</p> <p>ab 2012: Trennung der Pädagogik in Erziehungswissenschaft und Bildungswissenschaften.</p> <p>Bis 2010: Personalzahlen per 31.03. seit 2011: Personalzahlen per 01.01.</p>
Bild 58	<p>Unter wissenschaftlichem Lehrpersonal sind die Professoren und die lehrenden wissenschaftlichen Mitarbeiter zusammengefasst. Aus der Berechnung werden die Stellen herausgenommen, die in den Fachbereichen verwaltende o.ä. Aufgaben haben.</p> <p>bis 2010: Personalzahlen per 31.03. seit 2011: Personalzahlen per 01.01.</p>
Bild 59	<p>Die Gesamtzahl der Studierenden entspricht hier der Anzahl der Studierenden im 1. Studienfach ohne Zusatzstudiengänge.</p>
Bild 60	<p>bis 2010: Personalzahlen per 31.03. seit 2011: Personalzahlen per 01.01.</p>
Bild 61	<p>bis 2010: Personalzahlen per 31.03. seit 2011: Personalzahlen per 01.01.</p>
Bild 63	<p>Unter Prüfungen wurden BA/MA-, Diplom-, Magister-, 1. jur. Staatsexamens- und Lehramtprüfungen im Vorjahr zusammengefasst.</p> <p>Innerhalb der Strukturdaten erfolgte eine Zusammenfassung von Psychologie und Psychobiologie.</p> <p>Bis 2010: Personalzahlen per 31.03. seit 2011: Personalzahlen per 01.01.</p>

V.1. Erläuterungen zu Tabellen und Graphiken

Materialien zur Planung 25

Bild 64	<p>Innerhalb der Strukturdaten erfolgte eine Zusammenfassung von Psychologie und Psychobiologie.</p> <p>Bis 2010: Personalzahlen per 31.03. seit 2011: Personalzahlen per 01.01.</p>
Bild 70	<p>Personal und Drittmittelpersonal:</p> <p>Bis 2008 wurden in den Spalten die Ergebnisse der Auswertung nach der Anzahl der Beschäftigungsverhältnisse dargestellt.</p> <p>Ab 2009 erfolgt eine Abbildung der Vollzeitäquivalente (VZÄ).</p> <p>Bis 2010: Personalzahlen per 31.03. seit 2011: Personalzahlen per 01.01.</p>
Bild 74	<p>Ab Universität in Zahlen 2012 werden lediglich die Studiengänge dargestellt, in denen ein Studium angeboten wird.</p>
Bild 78	<p>Die Aufrechnung erfolgt über die Gruppen: Hochschullehrer/innen, Wissenschaftliche Mitarbeiter/innen und das nicht wissenschaftliche Personal.</p> <p>Bis 2008 wurden in den Spalten die Ergebnisse der Auswertung nach der Anzahl der Beschäftigungsverhältnisse dargestellt.</p> <p>Ab 2009 erfolgt eine Abbildung der Vollzeitäquivalente (VZÄ).</p> <p>Bis 2010: Personalzahlen per 31.03. seit 2011: Personalzahlen per 01.01.</p>
Bild 79	<p>Bis 2008 wurden in den Spalten die Ergebnisse der Auswertung nach der Anzahl der Beschäftigungsverhältnisse dargestellt.</p> <p>Ab 2009 erfolgt eine Abbildung der Vollzeitäquivalente (VZÄ).</p> <p>Bis 2010: Personalzahlen per 31.03. seit 2011: Personalzahlen per 01.01.</p>
Bild 80	<p>Bis 2008 wurden in den Spalten die Ergebnisse der Auswertung nach der Anzahl der Beschäftigungsverhältnisse dargestellt.</p> <p>Ab 2009 erfolgt eine Abbildung der Vollzeitäquivalente (VZÄ).</p> <p>Bis 2010: Personalzahlen per 31.03. seit 2011: Personalzahlen per 01.01.</p>
Bild 81	<p>Bis 2008 wurden in den Spalten die Ergebnisse der Auswertung nach der Anzahl der Beschäftigungsverhältnisse dargestellt.</p> <p>Ab 2009 erfolgt eine Abbildung der Vollzeitäquivalente (VZÄ).</p> <p>Bis 2010: Personalzahlen per 31.03. seit 2011: Personalzahlen per 01.01.</p>
Bild 82	<p>Bis 2008 wurden in den Spalten die Ergebnisse der Auswertung nach der Anzahl der Beschäftigungsverhältnisse dargestellt.</p> <p>Ab 2009 erfolgt eine Abbildung der Vollzeitäquivalente (VZÄ).</p> <p>Bis 2010: Personalzahlen per 31.03. seit 2011: Personalzahlen per 01.01.</p>
Bild 83	<p>Bis 2008 wurden in den Spalten die Ergebnisse der Auswertung nach der Anzahl der Beschäftigungsverhältnisse dargestellt.</p> <p>Ab 2009 erfolgt eine Abbildung der Vollzeitäquivalente (VZÄ).</p> <p>Bis 2010: Personalzahlen per 31.03. seit 2011: Personalzahlen per 01.01.</p>
Bild 84	<p>bis 2010: Personalzahlen per 31.03. seit 2011: Personalzahlen per 01.01.</p>

V.1. Erläuterungen zu Tabellen und Graphiken

Materialien zur Planung 25

Bild 85	<p>Bis 2008 wurden in den Spalten die Ergebnisse der Auswertung nach der Anzahl der Beschäftigungsverhältnisse dargestellt.</p> <p>Ab 2009 erfolgt eine Abbildung der Vollzeitäquivalente (VZÄ).</p> <p>Bis 2010: Personalzahlen per 31.03. seit 2011: Personalzahlen per 01.01.</p>
Bild 86	<p>Bis 2008 wurden in den Spalten die Ergebnisse der Auswertung nach der Anzahl der Beschäftigungsverhältnisse dargestellt.</p> <p>Ab 2009 erfolgt eine Abbildung der Vollzeitäquivalente (VZÄ).</p> <p>Bis 2010: Personalzahlen per 31.03. seit 2011: Personalzahlen per 01.01.</p>
Bild 87	<p>Bis 2008 wurden in den Spalten die Ergebnisse der Auswertung nach der Anzahl der Beschäftigungsverhältnisse dargestellt.</p> <p>Ab 2009 erfolgt eine Abbildung der Vollzeitäquivalente (VZÄ).</p> <p>Bis 2010: Personalzahlen per 31.03. seit 2011: Personalzahlen per 01.01.</p>
Bild 88	<p>Bis 2008 wurden in der Spalte "ab 2009 VZÄ" die Ergebnisse der Auswertung nach der Anzahl der Beschäftigungsverhältnisse dargestellt.</p> <p>Ab 2009 erfolgt eine Abbildung der Vollzeitäquivalente (VZÄ).</p>

V.1. Erläuterungen

Personalbestandsdaten in "Universität in Zahlen" - wesentliche verwendete Messgrößen (Daten des Jahres 2012)

Messgröße 1:	Planstellen (Anzahl Soll-Stellen je Stellenkategorie)	Bilder, in denen die "Messwerte" erscheinen			
Profs	176,50	Bild 22 - 1	Bild 22 - 2	Bild 23	
Wissenschaftliche MA	353,35	Bild 22 - 1	Bild 22 - 3		
NiWi (zentrale Einrichtungen)	336,75	Bild 22 - 1			
NiWi (Fächer)	123,00	Bild 22 - 1			
Gesamt	989,60	Bild 22 - 1			Bild 50
NiWi (zentrale Einrichtungen)	336,75				
NiWi (Fächer)	123,00				
Summe NiWi Personal	459,75		Bild 22 - 4	Bild 23	
A 13 - A 16	94,67			Bild 23	
WissMA	203,35			Bild 23	
LfbA	44,83			Bild 23	
at	0,00			Bild 23	
Sonstige *	10,50			Bild 23	
Wissenschaftliche MA	353,35				
abzgl. Sonstige *	-10,50				
abzgl. Wissenschftl. MA Zeile Institute Gesamt	-29,00				
abzgl. Wissenschftl. MA Zeile Reserve Gesamt	0,00				
darin enthaltene Lehrkräfte	313,85			Bild 23	Bild 51
Profs	176,50			Bild 23	Bild 53
abzgl. C 2 (gehört nach HSchG nicht zur Gruppe der Hochschullehrer)	0,00				
Summe Lehrkräfte	490,35			Bild 23	Bild 52
* FB-Referenten, SFA/FFA					
Messgröße 2:	tatsächliche Stellen (Anzahl Ist-Besetzungen je Stellenkategorie)	Bilder, in denen die "Messwerte" erscheinen			
C 4 / W 3	94,00	Bild 24			
C 3 / W 2	55,50	Bild 24			
W 1	6,00	Bild 24			
Profs	155,50				
Wissenschaftliche MA	324,75				
NiWi (zentrale Einrichtungen)	300,59				
NiWi (Fächer)	115,57				
Gesamt	896,41	Bild 24			
NiWi (zentrale Einrichtungen)	300,59				
NiWi (Fächer)	115,57				
Summe NiWi Personal	416,16	Bild 24			
C 2	0,00	Bild 24			
C 1	0,00	Bild 24			
A 13 - A 16	43,00	Bild 24			
WissMA	228,15	Bild 24			
LfbA	44,10	Bild 24			
at	0,00	Bild 24			
Sonstige *	9,50	Bild 24			
Wissenschaftliche MA	324,75				
Messgröße 3:	VZÄ (Anzahl Ist-Vollzeitäquivalente)	Bilder, in denen die "Messwerte" erscheinen			
Profs	158,00	Bild 25		Bild 79	Bild 88
Wissenschaftliche MA	372,20	Bild 25		Bild 80	Bild 88

V.2. Glossar

Materialien zur Planung 25

Abschlussart		Es werden folgende Abschlussarten unterschieden: Diplom, Magister, Staatsexamen (ohne Lehramtsprüfungen), Staatsexamen für Lehrämter, Promotion.
Absolventen		Personen, die einen Studiengang durch eine Abschlussprüfung erfolgreich abgeschlossen haben.
Ausländische Studierende		Studierende mit ausländischer Staatsangehörigkeit, unabhängig davon, ob sie ihre Studienberechtigung im In- oder Ausland erworben haben.
BAföG		Bundesausbildungsförderungsgesetz; 1991 erlassene bundeseinheitliche Regelung zur Ausbildungsförderung für Studierende.
Doppelstudium		Gleichzeitiges Studieren zweier Studiengänge, z.B. Lehramt und Magister.
Drittmittel		Mittel, die der Hochschule neben dem Landeszuschuss aus dem Haushalt des MBWWK zur Verfügung stehen. Drittmittel werden üblicherweise von einzelnen Wissenschaftlern eingeworben und dienen zur Finanzierung von Forschungsvorhaben.
Fächergruppe		Schlüssel der amtlichen Statistik: Zusammenfassung mehrerer Fächer bzw. mehrerer Studien- bzw. Lehr- und Forschungsbereiche zu größeren Einheiten.
Fächerkombination		Verbindung mehrerer Fächer im Studium, z.B. zwei Hauptfächer oder ein Hauptfach und zwei Nebenfächer in einem Magisterstudiengang.
Fachsemester		Anzahl der Semester, in denen ein Studierender in einem Studiengang des Berichtsemesters immatrikuliert ist. Einzelne Semester aus einem anderen Studienfach oder Studiengang können ggf. angerechnet sein.
Fachstudiendauer		Zahl der (Fach-) Semester, die in dem Fach, in dem die Abschlussprüfung abgelegt wird, studiert wurden. Semester aus anderen Studiengängen, die für die abgelegte Prüfung anerkannt werden, sind darin enthalten.
Flächenbezogene Studienplatzkapazität		Sie ergibt sich aus der Division von Hauptnutzfläche durch den entsprechenden Flächenrichtwert.
Flächenrichtwerte		Vom Planungsausschuss für den Hochschulbau festgelegter Wert an erforderlicher Hauptnutzfläche (HNF) pro Studienplatz für einen Studierenden. Der Richtwert gibt die Summe aller Flächen an, die pro Studienplatz für Lehre und Forschung bereitgestellt werden müssen.
Graduiertenkolleg		Spezielle Einrichtung einer Hochschule zur Förderung des wissenschaftlichen Nachwuchses.
Habilitation		Nachweis herausgehobener Befähigung zu selbständiger wissenschaftlicher Forschung und zu qualifizierter selbständiger Lehre.
Hauptnutzfläche	HNF	Die Hauptnutzfläche ist definiert als Summe der für die Zweckbestimmung und Nutzung eines Gebäudes typischen Flächen, sie ist nach DIN 277 Teil der Nettogrundfläche (NGF) eines Gebäudes. Die Hauptnutzfläche (HNF) bildet mit der Nebennutzfläche (NNF) die Nutzfläche; zur Nettogrundfläche zählen weiterhin die Funktionsfläche (FF) und die Verkehrsfläche (VF).
Hochschulsemester		Alle Semester, in denen Studierende an einer Hochschule im Bundesgebiet immatrikuliert sind; sie müssen nicht in Beziehung zum Studienfach im Erhebungssemester stehen (siehe Fachsemester).
Kapazitätswirksamkeit		Die Überprüfung der Hauptnutzfläche (HNF) im Hinblick auf ihre Kapazitätswirksamkeit hat zum Ziel, den Teil der HNF auszusondern, der von der Bemessung nach Flächenrichtwerten nicht erfasst wird. Der Bewertung unterliegen Hauptnutzflächen für Fächergruppen. Abgezogen werden können die nicht auf Studienplätze anrechenbaren Hauptnutzflächen, wie z.B. Lagerräume (Teilabzug), Speiseräume (Vollabzug) oder Sondereinrichtungen für Forschung.
Median		Für die Berechnung des Median wurde die Annahme verwendet, dass die x Absolventen mit y Fachsemestern sich gleichmäßig auf die Spanne von y-0,5 Fachsemester bis y+0,5 Fachsemester verteilen. Bei den ganzzahligen Werten ist diese Annahme erforderlich, um den Informationsgehalt des Medians zu verbessern. Ohne diese Annahme könnte der Median nur ganzzahlig berechnet werden.
nicht bekannt	n.b.	Werte, die mit n.b. gekennzeichnet sind, konnten nicht ermittelt werden oder sind nicht berechenbar.

V.2. Glossar

Materialien zur Planung 25

Nutzungstauglichkeit		Bei der Bewertung des Hauptnutzflächenbestandes unter dem Gesichtspunkt der Nutzungstauglichkeit wird überprüft, ob die zu bewertenden Räume entsprechend der fachspezifischen Nutzungseignung belegt sind. Bei einzelnen Gebäuden kann aber die Nutzbarkeit der Flächen eingeschränkt sein, z.B. bei Gebäuden, die ursprünglich nicht für Hochschulzwecke errichtet wurden, ehemaligen Wohnungen, Provisorien etc. Hier können Abminderungsfaktoren in Ansatz gebracht werden.
Personal		Zum Personal an Hochschulen zählt das wissenschaftliche und künstlerische Personal sowie das technische und Verwaltungspersonal. Das hauptberuflich tätige wissenschaftliche Personal besteht (in Trier) aus den Professoren, Hochschuldozenten, wissenschaftlichen Assistenten und Mitarbeitern sowie den Lehrkräften für besondere Aufgaben. Zum nebenberuflichen wissenschaftlichen Personal gehören u.a. Emeriti, Honorarprofessoren und Lehrbeauftragte.
Promotion		Abschluss eines wissenschaftlichen Studiums mit einer Doktorarbeit (Dissertation).
Prüfungsjahr		Zusammenfassung der abgelegten Prüfungen eines Winter- und des darauf folgenden Sommersemesters (siehe Studienjahr).
Regelstudienzeit	RSZ	Vorgabe für den zeitlichen Gesamtumfang der von den Studierenden erwarteten Studien- und Prüfungsleistungen und maßgebend für die Gestaltung der Studienordnung, für die Sicherstellung des Lehrangebots, für die Gestaltung der Prüfungsanforderungen und des Prüfungsverfahrens sowie für die Ermittlung und Festsetzung der Ausbildungskapazität und die Berechnung von Studentenzahlen bei der Hochschulplanung.
Sommersemester	SS	Zeitraum vom 01.04. bis 30.09. eines Jahres.
Studenten		siehe Studierende
Studienanfänger		In den Zahlenspiegeltabellen vereinfacht definiert als Studierende eines Wintersemesters im 1. und 2. Fachsemester; in der amtlichen Statistik werden jedes Semester die Studierenden im 1. Fachsemester ermittelt und zusammengefasst, teilweise noch begrenzt auf Studierende im 1. Hochschulsemester.
Studiendauer		siehe Fachstudiendauer
Studienjahr		Zusammenfassung eines Sommer- und des darauf folgenden Wintersemesters (siehe Prüfungsjahr).
Studienkolleg		Einrichtung mit der Aufgabe, Personen, deren Vorbildungsnachweis einer deutschen Hochschulzugangsberechtigung nicht entspricht, die erforderlichen Voraussetzungen für ein erfolgreiches Studium zu vermitteln (insbesondere Sprachkenntnisse).
Studienplatz		siehe flächenbezogene Studienplätze
Studierende		In den Zahlenspiegeltabellen alle in einem Studiengang immatrikulierten Personen einschließlich der Beurlaubten und der Studienkollegiaten, jedoch ohne Gasthörer; in der amtlichen Statistik werden die Beurlaubten nicht zu den Studierenden gezählt.
SWS		Semesterwochenstunde, d.h. Lehrveranstaltungsstunde in einer Semesterwoche.
Verbleibquote		Anteil der Studierenden in einem bestimmten Fachsemester bezogen auf die Studienanfänger in einer früheren Periode.
Vollzeitäquivalente	VZÄ	Umrechnung von anteiligen Beschäftigungen unterschiedlichen Umfangs auf volle Stellen.
Vollzeitstudierendenäquivalente	VZSÄ	Umrechnung von Studierenden mit Fächerkombinationen (Magister- und Lehramtsstudierende) in "Vollstudierende", um die Lehnachfrage mit der von Diplomstudierenden vergleichbar zu machen, die zu 100% einem einzigen Studiengang angerechnet werden.
Wintersemester	WS	Zeitraum vom 01.10. eines Jahres bis zum 31.03. des folgenden Jahres.
Zentrale Einrichtungen		Wissenschaftliche Einrichtungen und Betriebseinheiten, die der gesamten Hochschule dienen, z. B. Rechenzentrum und Universitätsbibliothek.

